

האנציקלופדיה העברית

בללית, יהודית וארצישראלית

ברך שבעה-עשר
זרעים, מהזור - הרוסקים



הברה להוצאת אנציקלופדיות בע"מ
ירושלים - תשנ"ט - תל-אביב

ENCYCLOPAEDIA HEBRAICA

הנהלה ראשית של החברה להוצאת אנציקלופדיות בע"מ
מאיר (ז"ל) וברכה פלאי

הכרך סודר ונדפס במפעלי דפוס סלא-פי.אי.סי. בע"מ, רמת-גן וגבעתיים; ההגהות —
ע"י עוזר רבין ושרה יפה, M.A.; ציור ומיפוי — גורית יובל



כל הזכויות שמורות להוצאה, ביחוד זכויות תרגום, קיצורים, צילומים והעתקות
COPYRIGHT BY ENCYCLOPAEDIA PUBLISHING COMPANY, LTD.

PRINTED IN ISRAEL

המערכת הכללית לברך י"ז

מנהל המערכת:
אלכסנדר פלאי, M. A.

העורך הראשי:
פרופ' ישעיהו ליבוביץ

עורך יועץ:
פרופ' נתן רוטנשטרייך

המערכת המרכזית

מחלקת מדעי היהדות: פרופ' אפרים אלימלך אורבך
מחלקת מדעי הרוח: פרופ' שמואל הוגו ברגמן
פרופ' אירנה גרבל (עורכת מישנה)
מחלקת מדעי הטבע: פרופ' ישעיהו ליבוביץ

המזכירות המדעית

המזכירה הכללית:
ד"ר גרטה ליבוביץ

ישראל תאישמע, B. A. / מקצועות היהדות; ד"ר צביה קליין, יהודית פלדמן, M. A. / מקצועות הרוח;
אהרן אריאל, M. A. / היסטוריה; יפה שמני-כורנבום, B. A. / גאוגרפיה; ד"ר גרטה ליבוביץ / מקצועות הטבע;
מלכה טרגן, M. Sc. / בוטאניקה; זואולוגיה; חקלאות

פנחס פיק, M. A. / המזכיר הכללי לאיסוף החומר

ישראל איגרא / המביא לבית הדפוס

עורבי מדורות בברך

פרופ' מ. אכרייזנה	המזרח הקדום; ארכאולוגיה	פרופ' ש. הורביץ	חקלאות
פרופ' מ. אכנימלך	גאולוגיה ופלאונטולוגיה	פרופ' י. צ. ורבנבסקי	דת
פרופ' ש. אדלר, F. R. S. (עורך יועץ)	ביולוגיה	פרופ' מ. זכרי	בוטאניקה
פרופ' א. א. אורבך	מקרא; תלמוד; ספרות רבנית	פרופ' ג. טדסקי (עורך יועץ)	משפט
ד"ר ח. אורמין	פסיכולוגיה; חינוך	י. טל	מוסיקה חדשה
פרופ' ש. אטינגן ז"ל	טכניקה	ד"ר ע. יאפור-הופמן	אמנות
ד"ר מ. אלון	משפט עברי	ד"ר מ. לור	ספרות כללית וספרויות רומאניות
פרופ' א. אלכסנדר	פיסיקה	פרופ' יהושע ליבוביץ	תולדות הרפואה
פרופ' י. אריאלי	היסטוריה חדשה (עד המהפכה הצרפתית)	פרופ' ישעיהו ליבוביץ	כימיה; ביולוגיה; רפואה
פרופ' ד. אשבל	מטאורולוגיה וקלימטולוגיה	א. ליבנה	ציונות; סוציאליזם
פרופ' א. אשתור	איסלאם	פ. מעוז	כלכלה
פרופ' מ. א. בודברג	המזרח הרחוק	רביסרן פ. פיק	צבא
ד"ר י. בן-דוד	סוציולוגיה	פרופ' ד. ג. פלוסר	נצרות
פרופ' ח. ה. בן-ששון	תולדות ישראל	פרופ' א. ה. פרנקל	מאתמטיקה
פרופ' י. בן-תור	מינראלוגיה	פרופ' מ. קונפינו	היסטוריה סלאוית
פרופ' ש. ה. ברגמן	פילוסופיה	ד"ר ש. רוזן	משפט בין-לאומי; יחסים בין-לאומיים
ד"ר מ. ברור	גאוגרפיה	פרופ' מ. רוינר (עורך יועץ)	טכניקה
פרופ' א. גרבל	בלשנות	ש. שונמי	ביבליוגרפיה
ד"ר א. גרוזן-קיווי	מוסיקה לא-אירופית	י. שמעוני	המזרח החדש
		ד"ר ב. שרשבסקי	משפט

רשימת המחברים המשתתפים בכרך י"ז

בורוש שורה, ד"ר
ירושלים, אוניברסיטת באוניברסיטה העברית / הערך: חלונות

כלום יהודה צבי, ד"ר
ירושלים, משרד החוץ, מורה באוניברסיטה העברית / משפט בין לאומי

בן-אהרן יוסף
קיבוץ חפץ חיים / הערך: חפץ חיים

בנג'מין ארנסט פרנק, בריגדיר
גרינול, המפשייר (אנגליה) / הערך: חטיבה יהודית לוחמת (בחלקו)

בן-טוביה אדם, ד"ר
חיפה, משרד החקלאות / הערך: חקניים

בן-יעקב אברהם, B. A.
ירושלים / הערך: חזין

בן-פורת מרים
ירושלים, שופטת בבית המשפט המחוזי / משפט

בן-שמאי מאיר הלל, ד"ר
ירושלים, מוסד ביאליק / כימיה

בן-ששון חיים הלל, ד"ר
ירושלים, פרופסור-חבר באוניברסיטה העברית / תולדות ישראל

בן-תור יעקב, ד"ר
ירושלים, פרופסור באוניברסיטה העברית / מינרלוגיה; פטרו-גראפיה

בקר צבי עלי, L.L.B., B.C.L., M.A.
ירושלים, נשיא תורן של בית-המשפט המחוזי / הערך: חק עור

בראזור אברהם יעקב, ד"ר
ירושלים / גאוגראפיה

ברגמן שמואל הוגו, ד"ר
ירושלים, פרופסור באוניברסיטה העברית / פילוסופיה

ברויאר מרדכי, M. A.
ירושלים / הערך: חנוך (בחלקו)

ברוק קלרק הרדינג, ד"ר
פורטלנד (ארה"ב), פרופסור בסטיס קולג' / הערך: הבש (בחלקו)

ברור משה, ד"ר
תל-אביב / גאוגראפיה

ברש אלכסנדר, ד"ר
תל-אביב, משרד החינוך / הערך: חלונות

ברש משה
ירושלים, מרצה באוניברסיטה העברית / הערך: חלון (בחלקו)

גולדשלג יהודה
ירושלים / הערך: חורגין, פנחס

גור אסף, M. Sc., B. A.
ירושלים, משרד החקלאות / הערך: חרוב

גורדין סלעי, M. Sc. Agr.
רחובות, המכון הלאומי והאוניברסיטאי לחקלאות / הערך: חלב (בחלקו)

גיהון מרדכי סא"ל
תל-אביב, מרצה באוניברסיטת תל-אביב / הערך: חגיגות (בחלקו)

גינז אוטה
קריית-ים / ספרות צינית

אביגד נחמן, ד"ר
ירושלים, פרופסור באוניברסיטה העברית / הערך: חותם (בחלקו)

אבידור משה, ד"ר
ירושלים, המנהל הכללי של הסוכנות היהודית / הערך: חנוך (בחלקו)

אביזונה מיכאל, ד"ר
ירושלים, פרופסור באוניברסיטה העברית / המזרח הקדום; ארכאולוגיה

אבניון איתן
ירושלים, משרד האוצר / הערך: חסכון

אדלר שאול, ד"ר, F.R.S., M.B., CH.B., D.T.M.
ירושלים, פרופסור באוניברסיטה העברית / ביולוגיה; רפואה

אדמוני יחיאל
ירושלים, הסוכנות היהודית / הערך: חקלאות (בחלקו)

אוליצקי אריה לאו, ד"ר
ירושלים, פרופסור באוניברסיטה העברית / רפואה

אזרבך אפרים אלימלך, ד"ר
ירושלים, פרופסור באוניברסיטה העברית / תלמוד

אורמיון חיים, ד"ר
ירושלים, האנציקלופדיה החינוכית / פסיכולוגיה; חינוך

אחימאיר אב"א, ד"ר (ז"ל)
היסטוריה; ספרות רוסית

אטינגר שמואל, ד"ר
ירושלים, מרצה באוניברסיטה העברית / תולדות ישראל

איזנשטרט שמואל נח, ד"ר
ירושלים, פרופסור באוניברסיטה העברית / הערך: חברה

איצקוביץ מרדכי, ד"ר
ירושלים, פרופסור-חבר באוניברסיטה העברית / הערך: חסחוס

אלון מנחם, ד"ר
ירושלים, מרצה באוניברסיטה העברית / משפט עברי

אלוני נחמיה, ד"ר
ירושלים / הערך: חיוג

אלחנני אבא
תל-אביב, מהנדס / ארדיכלות

אליצור יהודה, M. A.
ירושלים, פרופסור-חבר באוניברסיטה בראילן / היסטוריה מקראית

אלקושי גדליהו, ד"ר
ירושלים, מרצה באוניברסיטת תל-אביב / ספרות עברית חדשה; ציגות

אפלכאום שמעון, ד"ר
ירושלים, מרצה באוניברסיטת תל-אביב / הערך: חקלאות (בחלקו)

אריאל אהרן, M. A.
ירושלים / היסטוריה כללית

אשרי דוד, ד"ר
ירושלים, מרצה באוניברסיטה העברית / היסטוריה עתיקה

אשתור אליהו, ד"ר
ירושלים, פרופסור-חבר באוניברסיטה העברית / איסלאם

באב"ד יעקב אינז
רחובות, מרצה באוניברסיטה העברית / כימיה תזונתית

בארון שלום זיטמאיר, ד"ר
גיריורק, פרופסור באוניברסיטת קולמביה / הערך: חיות, צ. פ.

גנצל ברנהרד דב, ד"ר
ניו-יורק, פרופסור באוניברסיטה / היסטוריה של אירופה

גרבל אירנה, ד"ר
ירושלים, פרופסור-חבר באוניברסיטה העברית / בלשנות; פולקלור

גרזון-קיווי אסתר, ד"ר
ירושלים, חברת-מחקר באוניברסיטה העברית / מוסיקה לא-אירופית

גרינברג משה, M.H.L., Ph.D.
פילדלפיה, פרופסור באוניברסיטת פנסילוניה / הערך: ח'ברו

גרינץ יהושע מאיר, ד"ר
ירושלים, פרופסור-חבר באוניברסיטת תל-אביב / מקרא

גרפמן רפאל, B. A.
ירושלים / ארכאולוגיה

גשוירי מאיר שמעון
ירושלים, המכון הישראלי למוסיקה דתית / הערך: חזן, חזנות

דויד מרטון, ד"ר
לידן, פרופסור באוניברסיטת לידן / הערך: המורבי, חקי

דוסטרובסקי אריה, ד"ר
ירושלים, פרופסור באוניברסיטה העברית / דרמאטולוגיה

דור מנחם, ד"ר
גבעתיים / זואולוגיה

דיאמנט פאול יוסף, ד"ר
ירושלים / הערך: הותם (בחלקו)

דימנט אלחנן, ד"ר
ירושלים, מרצה באוניברסיטה העברית / הערך: המצון ביולוגי

דינור בן-ציון, ד"ר
ירושלים, פרופסור באוניברסיטה העברית / הערך: חכמת ישראל

דן יוסף, ד"ר
ירושלים, מרצה באוניברסיטה העברית / חסידות

הופיין יעקב חיים
תל-אביב / הערך: חנקיים

הורביץ שמואל, ד"ר
רחובות, פרופסור-חבר באוניברסיטה העברית / חקלאות

הורוביץ יהושע, ד"ר
בני-ברק / ספרות רבנית

הירש שמואל (זיגפריד), ד"ר
חיפה / זואולוגיה

הירשהרון אריה
תל-אביב, מהנדס / הערך: חבל

הלפרין אברהם, ד"ר
ירושלים, פרופסור-חבר באוניברסיטה העברית / הערך: חפשי, דרגות

הר משה דוד, M. A.
ירושלים, מורה באוניברסיטה העברית / חגי ישראל

הראובני אילת-השחר, M.Sc., M.A.
ירושלים, מכון הראובנים לחקר צמחי הארץ / הערך: הצב

הרבורגר פריץ
ירושלים, משרד העבודה / הערך: הגוף (בחלקו)

הרשלג יהודה, ד"ר
ירושלים, מרצה באוניברסיטת תל-אביב / הערך: חקלאות (בחלקו)

זורמברנט מרדכי
תל-אביב / אגדה; תולדות ישראל במזרח-אירופה; פולקלור

זינר אהרן, ד"ר
ירושלים / משפט

זיץ רענן, ד"ר
ירושלים, מנהל מחלקת ההתיישבות בסוכנות היהודית / הערך: חקלאות (בחלקו)

זרטהיימר חיים ארנסט, ד"ר
ירושלים, פרופסור באוניברסיטה העברית / הערך: הלוח-חמרים

זהרי מויכאל, ד"ר
ירושלים, פרופסור באוניברסיטה העברית / בוטאניקה

זוסמן פנחס, ד"ר
רחובות, מדייק באוניברסיטה העברית / הערך: חקלאות (בחלקו)

זולבסקי אהרן, M. Sc.
חיפה, פרופסור-מישנה בטכניון העברי / חזק-חמרים

זברוני חנה
ירושלים / הערך: חברוני, פסח

זכום עמוס, M. A.
ירושלים / הערך: חסד (בחלקו)

זצרון (הרצוג) ריכרט, M.A.
ירושלים / מדעי המזרח

זרסקי גד, ד"ר
ירושלים, פרופסור באוניברסיטה העברית / משפט

זולקס ירוחם, M. A.
תל-אביב / ספרות עברית; אישים בתולדות ישראל

זל יוסף
ירושלים, מורה באוניברסיטה העברית / מוסיקה

זרנג מלכה, M. Sc.
ירושלים / בוטאניקה; זואולוגיה

יאפריהופמן עדיה, ד"ר
ירושלים / אמנות

ידין אורי, ד"ר
ירושלים, מרצה באוניברסיטה העברית / הערך: חברה (כמושג משפטי)

ידין יגאל, ד"ר
ירושלים, פרופסור באוניברסיטה העברית / הערך: חצור

יונגוירט אהוד, ד"ר
רחובות, מורה באוניברסיטה העברית / הערך: חקלאות (בחלקו)

ימר משה, ד"ר
ירושלים, פרופסור באוניברסיטה בראילן / תולדות המדעים

יעקבי דוד, ד"ר
ירושלים, מדייק באוניברסיטה העברית / הערך: חצידקיס

יערי אברהם
ירושלים, בית-הספרים הלאומי והאוניברסיטאי / ספרנות

יקותיאל גרעון, ד"ר
רחובות, פרופסור-חבר במכון וייצמן למדע / פיסיקה עיונית

ירון ראובן, ד"ר
ירושלים, פרופסור-חבר באוניברסיטה העברית / משפט רומי

כהן אריאל, M. Sc.
ירושלים / מאתמאטיקה; פיסיקה

- כהן אריק**, M. Sc. Soc. ירושלים, אסיסטנט באוניברסיטה העברית / הערך: חג (בחלקו)
- כהן מרדכי**, Lic. Lett., D.E.S. ירושלים, מנהל הגימנסיה ע"ש כרמיה / הערך: חנוך (בחלקו)
- לוה יהודה**, ד"ר תל-אביב, משרד החקלאות / הערך: חקלאות (בחלקו)
- לוינסקי יוביטוב**, ד"ר תל-אביב / הערך: חנכה (בחלקו)
- לזר משה**, ד"ר ירושלים, מרצה באוניברסיטה העברית / ספרות כללית; ספרויות דומאניות
- ליביביץ אירי**, ד"ר ירושלים / הערך: חם הגוף
- ליבוביץ גרטה**, ד"ר ירושלים / מאתמטיקה; אסטרונומיה; פסיקה
- ליבוביץ יהושע**, ד"ר ירושלים, פרופסור-חבר באוניברסיטה העברית / רפואה; אמנות יהודית
- ליבוביץ יוסף**, ד"ר ירושלים / אינטולוגיה
- ליבוביץ ישעיהו**, ד"ר ירושלים, פרופסור באוניברסיטה העברית / ביולוגיה; כימיה; רפואה
- ליבנה אליעזר** ירושלים / ציגנות; סוציאלים
- ליוור יעקב**, ד"ר ירושלים, מרצה באוניברסיטה תל-אביב / מקרא
- לנדאו יעקב**, ד"ר ירושלים, מרצה באוניברסיטה העברית / הערך: חנוך (בחלקו)
- מארכוס שמעון**, ד"ר ירושלים / הערך: חנוך (בחלקו)
- מנדלסון היינריך**, ד"ר תל-אביב, פרופסור-חבר באוניברסיטה תל-אביב / זואולוגיה
- מנוסי ידידיה** תל-אביב / הערך: חמשיך
- מנצל רודולפינה**, ד"ר קרית מוצקין, פרופסור-חבר באוניברסיטה תל-אביב / הערך: חג
- מעוז פלק** תל-אביב / כלכלה
- משלר מיכאל**, ד"ר ירושלים, מרצה באוניברסיטה העברית / מאתמטיקה
- נבו אביתר**, B. Sc. קיבוץ סער / הערך: חלד
- ניסל ורנר**, ד"ר ירושלים / הערך: חבישה ותחבושות
- נסאו אריק**, ד"ר ירושלים, פרופסור-אורח באוניברסיטה העברית / רפואה
- נצר אמנון** ירושלים / הערך: חאפו
- סיני צבי**, רס"ן תל-אביב / הערך: חטיבה יהודית לוחמת (בחלקו)
- סלוצקי יהודה**, ד"ר רמת-גן / תולדות ישראל במזרח-אירופה
- ספראי שמואל**, ד"ר ירושלים, מרצה באוניברסיטה תל-אביב / הערך: חנוך (בחלקו)
- עמיצור אברהם שמשון**, ד"ר ירושלים, פרופסור באוניברסיטה העברית / מאתמטיקה
- פורטמן אדולף**, ד"ר בזל, פרופסור באוניברסיטה / הערך: חיים (בחלקו)
- פיאמנמה משה**, ד"ר ירושלים, מדריך באוניברסיטה העברית / ספרות ערבית חדשה
- פינטהוס משה יואל**, ד"ר רחובות, מדריך באוניברסיטה העברית / חקלאות
- פינס שלמה**, ד"ר ירושלים, פרופסור באוניברסיטה העברית / הערך: חלל (בחלקו)
- פלוסר דוד גוסטב**, ד"ר ירושלים, פרופסור-חבר באוניברסיטה העברית / נצרות
- פליקם יהודה**, ד"ר ירושלים, פרופסור-חבר באוניברסיטה תל-אביב / הערך: חקלאות (בחלקו)
- פלסנר מאיר מרטין**, ד"ר ירושלים, פרופסור באוניברסיטה העברית / איסלאם
- פלק זאב**, ד"ר ירושלים, היועץ המשפטי של משרד-הפנים / הערך: חוקת הישוב
- פלר רון**, M.Sc. רחובות, המכון הלאומי והאוניברסיטאי לחקלאות / הערך: חקלאות (בחלקו)
- פרוידנברג גרעון**, ד"ר ירושלים, חבר-הוראה באוניברסיטה העברית / הערך: חנוך (בחלקו)
- פרנקל בנימין זאב**, ד"ר ירושלים, מדריך באוניברסיטה העברית / פסיקה
- פרנקשטיין קארל**, ד"ר ירושלים, פרופסור באוניברסיטה העברית / הערך: חנוך (בחלקו)
- צימרמן יוסף**, M. Sc. ירושלים / הערך: חלל, טיסה אל ה' (בחלקו)
- צלרמאיר יוליוס**, ד"ר ירושלים, פרופסור-חבר באוניברסיטה העברית / הערך: חלום (בחלקו)
- צרפתי גד בן-עמי**, ד"ר ירושלים, האקדמיה ללשון העברית / הערך: ח'אריזמי, אל' (בחלקו)
- קאליש אריה לב** ירושלים, מכון "ידושים" / תולדות ישראל
- קוגלר יהושע**, ד"ר תל-אביב, מרצה באוניברסיטה תל-אביב / זואולוגיה
- קופף לוותר**, ד"ר (ז"ל) בית-הספרים הלאומי והאוניברסיטאי / מדעיה-מזרח
- קידר נחום**, ד"ר רחובות, מרצה באוניברסיטה העברית / בוטאניקה
- קיסטר מאיר יעקב**, ד"ר ירושלים, מורה באוניברסיטה העברית / איסלאם
- קלוין צביה**, ד"ר ירושלים, מורה באוניברסיטה תל-אביב / תולדות-האמנות; מיתור לוגיה
- קלינברגר אהרן פריץ**, ד"ר ירושלים, מרצה באוניברסיטה העברית / הערך: חנוך (בחלקו)

קלינגהופר יצחק הנם, ד"ר
ירושלים, פרופסור-חבר באוניברסיטה העברית / משפט

קסלר אברהם, M. A.
ירושלים / הערך: חוב לאומי

קפלזוק אולגה, M. A.
ירושלים, מורה באוניברסיטה העברית / הערך: חבש (בחלקו)

קפלן צבי
ירושלים / תלמוד

קצבורג נתנאל, ד"ר
ירושלים, מרצה באוניברסיטה בראילן / הערך: חוסט

קרמון יהודה, ד"ר
ירושלים, מרצה באוניברסיטה העברית / גאוגרפיה

קרני יוסף, C. E.
חיפה, פרופסור-משנה בטכניון העברי / הערך: המריבון

רבינוביץ צבי מאיר, ד"ר
תל-אביב, מרצה באוניברסיטת תל-אביב / חסידות

רובינשטיין אברהם, ד"ר
תל-אביב / חסידות

רוזן חיים, ד"ר
ירושלים, פרופסור-חבר באוניברסיטה העברית / הערך: ח' האות (בחלקו)

רוזן שבתאי, ד"ר
ירושלים, היועץ המשפטי של משרד החוץ / משפט בין-לאומי

רוזרי גבריאל, ד"ר
בנסון, פרופסור באוניברסיטה / הערך: חוף-השנהב

רוטשילד יעקב, ד"ר
ירושלים, בית הספרים הלאומי והאוניברסיטאי / הערך: חסות, יהודי

רום (רוזנברג) מיכאל, ד"ר
תל-אביב, משרד המסחר והתעשייה / הערך: חוזה מסחרי

רוזן אברהם
ירושלים, נספח-תרבות בשגרירות ישראל ברומא / אמנות

רוזת בצלאל, ד"ר
אוקספורד, מרצה באוניברסיטה / הערך: חיימסון

רויברט ישראל, ד"ר
תל-אביב, פרופסור באוניברסיטה העברית / הערך: חזויות

ריקמנס גונזג, ד"ר
לובן, פרופסור באוניברסיטה / הערך: חמיר

רמוסגיל קרלום, ד"ר
ירושלים, מרצה באוניברסיטה העברית / ספרות ספרדית

רצהבי יהודה
תל-אביב / יהדות תימן

שולוב אהרן, ד"ר
ירושלים, פרופסור-חבר באוניברסיטה העברית / זואולוגיה

שחר אריה, M. A.
ירושלים, אסיסטנט באוניברסיטה העברית / הערך: חיפה (בחלקו)

שטיינזלץ עדין, הרב
ירושלים / הערך: חב"ד

שטייניץ גדעון
תל-אביב, השירות המטאורולוגי בבית-דגן / הערך: חזית

שטיינר יעקב, M. Sc.
בול / פיסיוולוגיה; אנאטומיה

שטרן משה, הרב
ירושלים / הערך: חדושים

שלום גרשום, ד"ר
ירושלים, פרופסור באוניברסיטה העברית / קבלה

שליט אברהם, ד"ר
ירושלים, פרופסור-חבר באוניברסיטה העברית / תולדות הבית השני

שמנייבירנבאום יפה, B. A.
ירושלים / גאוגרפיה

שמעוני יעקב
ירושלים, מנהל-מחלקה במשרד-החוץ / המזרח החדש

שמרון ארווין שאול
ירושלים / הערך: הקירה פלילית

שנער פסח, ד"ר
ירושלים, מרצה באוניברסיטה העברית / איסלאם

שפיצר אברהם
ירושלים, הסוכנות היהודית / הערך: חקלאות (בחלקו)

שפיר אומן עמנואל
רמת-גן / פילוסופיה

שפר אדוארד הצל, ד"ר
ברקלי, פרופסור באוניברסיטה של קליפורניה / הערך: חוטן

שקד שאול, M. A.
ירושלים, המכון האפרראסיאני / הערך: זרתושתרה

שרון משה, M. A.
ירושלים, אסיסטנט באוניברסיטה העברית / מדעי המזרח

תאישמע ישראל, B. A.
ירושלים / תלמוד

תבור דוד, ד"ר
ירושלים, חבר-מחקר באוניברסיטה העברית / הערך: חוכך (בחלקו)

תדמור חיים, ד"ר
ירושלים, מרצה באוניברסיטה העברית / הערך: חג (בחלקו)

תמר דוד שלמה, M.A.
ירושלים, מורה באוניברסיטת תל-אביב / ספרות רבנית

תשבי ישעיהו, ד"ר
ירושלים, פרופסור באוניברסיטה העברית / חסידות

ראשי-תיבות של שמות המחברים

מ.ו. = מרדכי וורמברנט	ג.שט. = גדעון שטייניץ	א.א.א. = אפרים אלימלך אורבך
מ.ז. = מיכאל זהרי	ד.אש. = דוד אשרי	א.אח. = אב"א אחימאיר
מ.ט. = מלכה טרגן	ד.פ. = דוד פלוסר	א.אש. = אליהו אשתור
מ.י. = משה ימר	ד.ת. = דוד תמר	א.ב.ט. = אדם בן-טוביה
מ.י.ק. = מאיר יעקב קיסטר	ד.חב. = דוד תבור	א.גו. = אסף גור
מ.ל. = משה לזר	ה.מ. = היגריך מנדלסון	א.גי. = אוטה גינז
מ.מש. = מיכאל משלר	ו.ג. = ורנר ניסל	א.גיל. = אירנה גרבל
מ.י.ר. = מיכאל רוח	ז.פ. = זאב פלק	א.גיק. = אסתר גרוון-קיווי
מ.ש.ג. = מאיר שמעון גשורי	ת.א. = חיים אורמיאן	א.דו. = אריה דוסטרובסקי
מ.ש.ן. = משה שרון	ת.א.ו. = חיים ארגסט ורטהיימר	א.ה.ה. = אילת-השחר הראובני
מנ.א. = מנחם אלון	ח.ה.ב.ש. = חיים הלל בן-ששון	א.ה.ש. = אדוארד הצל שפר
מ.ר.ב.ר. = מרדכי ברזיאר	ח.ל. = חיים רוזן	א.הל. = אברהם הלפרין
מ.ר.כ. = מרדכי כהן	ח.ת. = חיים תרמור	א.זס. = אהרן זסלבסקי
מש.א. = משה אבידור	י.א. = יהודה אליצור	א.י.בר. = אברהם יעקב בדאוור
מש.ב. = משה ברש	י.ב. = יעקב בן-תור	א.יד. = אורי ידין
מש.ג. = משה גרינברג	י.ד. = יוסף דן	א.יז. = אהוד יונגוירט
מש.פ. = משה פינטהוס	י.ה.ק. = יצחק הנס קלינגהופר	א.כה. = אריק כהן
מש.פי. = משה פיאמנטה	י.הו. = יהושע הורוביץ	א.ל.א. = אריה לאו אוליצקי
מש.ש.ט. = משה שטרן	י.הר. = יהודה הרשג	אל.ב. = אלכסנדר ברש
נ.אב. = נחמן אביגד	י.ח.ה. = יעקב חיים הופיין	א.לי. = אליעזר ליבנה
נ.אל. = נחמיה אלזני	י.ט.ל. = יוסף-טוב לויגסקי	א.נ. = אריך נסאו
ג.קי. = ג'וזס קידר	י.טו. = ירוחם טולקס	א.ע.ש. = אוטו עמנואל שפיר
ע.ח. = עמוס חכם	י.י. = יגאל ידין	א.פ.ב. = ארגסט פרנק בנג'מין
ע.ש.ט. = עדין שטיינזלץ	י.ל. = ישעיהו ליבוביץ	א.פ.ק. = אהרן פריץ קלינברגר
פ.ה. = פריץ הרבורגר	י.לי. = יוסף ליכוביץ	א.קס. = אברהם קסלר
פ.ז. = פנחס זוסמן	י.מ.ג. = יהושע מאיר גרינץ	א.קפ. = אולגה קפליוק
פ.י.ד. = פאול יוסף דיאמנט	י.מ.ל. = יעקב מ. לנדאו	א.ר. = אברהם רובינשטיין
פ.מ. = פלק מעוז	י.ס. = יהודה סלוצקי	א.רו. = אברהם רונן
פ.שג. = פסח שנער	י.פל. = יהודה פליקס	א.ש. = אברהם שליט
צ.מ.ר. = צבי מאיר רבינוביץ	י.צ. = יוסף צימרמן	א.ש.ש. = ארווין שאול שמרון
צ.ס. = צבי סיני	י.צ.ב. = יהודה צבי בלוס	א.שו. = אהרן שולוב
צ.ק. = צבי קפלן	י.צל. = יוליוס צלרמאיר	א.שפ. = אברהם שפיצר
צ.קל. = צביה קליין	י.קר. = יהודה קרמון	א.ב.א. = אבא אלחנני
ק.ה.ב. = קרל הרדינג ברוק	י.ר. = יהודה רצהבי	א.ב.ג. = אביתר גבו
ק.פר. = קארל פרנקנשטיין	י.שט. = יעקב שטיינר	א.ד.פ. = אדולף פורטמן
ק.ר.ג. = קרלוס רמוס-גיל	י.שמ. = יעקב שמעוני	א.ה.א. = אהרן אריאל
ר.ו. = רענן ויץ	י.ת. = ישראל תארשמע	א.ה.ו. = אהרן וינר
ר.ח. = רוברט חצרון	י.תש. = ישעיהו תשבי	א.ו.ל. = אורי ליבוביץ
ר.י. = ראובן ירון	י.ה.ל. = יהושע ליבוביץ	א.י.א. = איתן אבניון
ר.פל. = רון פלר	י.לו. = יהודה לווה	א.ל.ד. = אלחנן דימנט
רו.מ. = רודולפינה מנצל	י.ה.ק. = יהושע קוגלר	א.מ.נ. = אמנון נצר
ש.אד. = שאול אדלר	י.ק. = יוסף קרני	א.ר.ה. = אריה הירשהורן
ש.אט. = שמואל אטינגר	י.ח.א. = יחיאל אדמוני	א.ד.כה. = אריאל כהן
ש.אפ. = שמעון אפלכאום	י.ע.ב. = יעקב באב"ד	א.ר.ש. = אריה שחר
ש.בו. = שירה בורוס	י.ע.ר. = יעקב רוטשילד	ב.ד. = בן-ציון דינור
ש.ה. = שמואל הורביץ	י.ש.ר. = ישראל רייכרט	ב.ד.ג. = ברנהרד דב גנצל
ש.ה.ב. = שמואל הוגו ברגמן	מ. = מערכת	ב.פ. = בנימין פרנקל
ש.הי. = שמואל הירש	מ.א.י. = מיכאל אבי-יונה	ג.ב.צ. = גד בן-עמי צרפתי
ש.ו.ב. = שלום ויטמאיר בארון	מ.אי. = מרדכי איצקוביץ	ג.ט. = גד טדסקי
ש.מ. = שמעון מרכוס	מ.ב.פ. = מרים בן-פורת	ג.י. = גדעון יקותיאל
ש.נ.א. = שמואל נח אייזנשטדט	מ.בר. = משה ברור	ג.ל. = גרטה ליבוביץ
ש.ספ. = שמואל ספראי	מ.גי. = מרדכי גיחון	ג.ס. = גורדין סלעי
ש.ע. = שמשון עמיצור	מ.ד. = מרסין דויד	ג.פ. = גדעון פרוידגברג
ש.פ. = שלמה פינס	מ.ד.ה. = משה דוד הר	ג.ר. = גבריאל רוזרי
ש.רו. = שבתאי רוזן	מ.דו. = מנחם דור	ג.רי. = גונג ריקמנט
ש.ש. = שאול שקד	מ.ה.ב. = מאיר הלל בן-שמאי	ג.ש. = גרשום שלום



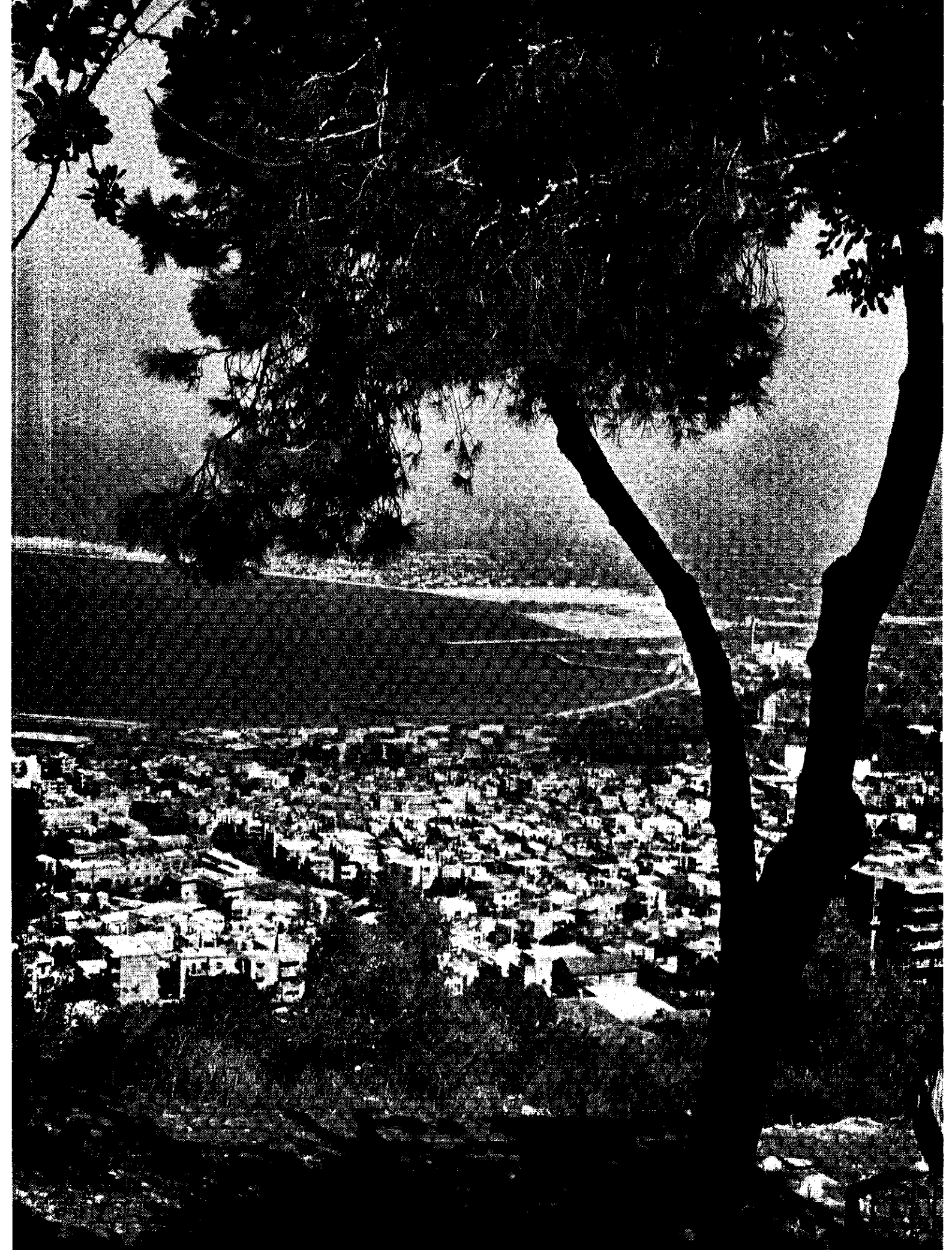

חיפה : המפרץ



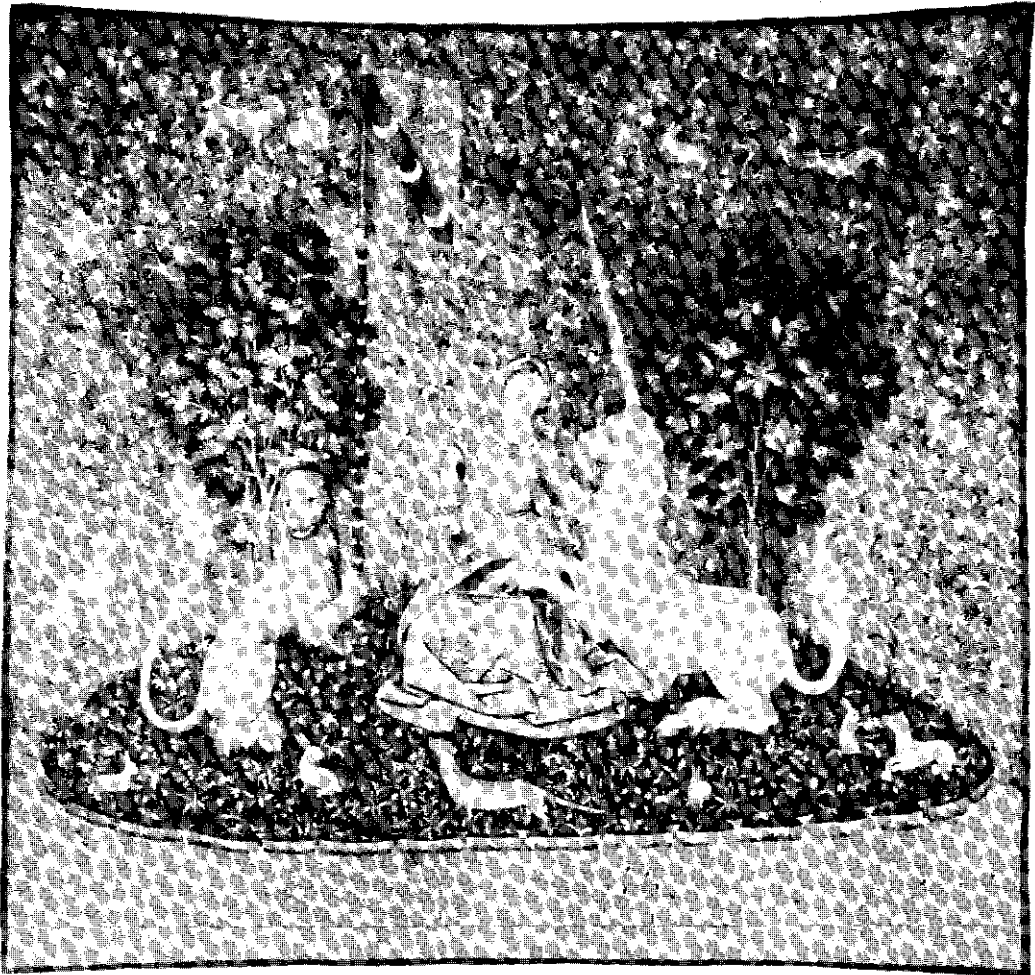

הגבירה והחוקרן (טפיון של קליני, מן המאה ה-16)
(ר' להלו, עמ' 147/8)

לשנת-הזריעה. במקרים אחרים היה החקלאי מנצל דרך-קבע חלקה אחת לגידולי-חורף, שניה — לגידולי-קיץ. המחזור התלת-שנתי כלל הברת השדה רק אחת ל-3 שנים. לפי הסדר: גידולי-חורף — גידולי-קיץ — פֶּרְבֵּנָה; שלף הדגן היה משמש למרעה הבקר והצאן. עם הגברת גידול המקנה דחקו צמחי-המספוא את הפרבֵּנָה, וצורתו המודרנית של המחזור התלת-שנתי היא: גידולי-חורף (חיטה, שעורה, קטניות) — גידולי-קיץ (תירס, סורגום, אבטיחים, חמניה, חריע) — מספוא (בֶּקִיָה, תלתן, פולים). זהו המחזור הרווח ביותר במשקי א"י ונפוץ מאד ברחבי העולם. המחזור הנורפולקי (ה-4שנתי) הונהג תחילה בארצות-השפלה, העשירות בעדרי-בקר, והובא במחצית הראשונה של המאה ה-18 לאנגליה, ומשם התפשט על פני שטחים נרחבים בעולם. סדרו הוא: גידולי-עידור (סלק-סופר, סלק-מספוא, תפוחי-אדמה) — שעורת-קיץ — תלתן — חיתת-חורף. מחזור זה הוכנס ע"י הטמפלרים הגרמנים בסוף המאה ה-19 גם לא"י בשינויים מסויימים, לפי הסדר: דלעת או שומשום או תירס — חיטה או שעורה — בֶּקִיָה או תלתן — חיטה או שעורה.

השיקולים לקביעת החילוף של גידולים שונים במחזור מכיאים בחשבון בחינות שונות: משק חמרי-המזון בקרקע — תצרוכת הצמחים השונים בחמרי-מזון שונים ומידת היענותם

קָרְעִים, מַחְזוֹרָה, במשק החקלאי — סדר של גידולים מתחלפים על שטח אחד.

החקלאי הקדמון היה מגדל על אדמתו אותו מין תבואה שנה אחר שנה, ללא חילופין, עד שחדלה הקרקע לתת את יכולה. לאחר שדללו חמרי-המזון שבקרקע או שזו נשתבשה בבאָשָה, היה נוֹטֵשָה לשנים-מספר ומנצל חלקה אחרת. עד שהיתה אף זו מגיעה לאפיסת פוריותה, ושוב היה עובר לחלקה אחרת. או שהיה חוזר לחלקה הראשונה, שבינתיים החליפה כוח ונצטברו בה חמרים אורגאניים ומינראליים זמינים בפעולת צמחים ומיקרוֹאורגאניזמים. באיזורים מיר-ערים היה החקלאי מברא את היער חלקות-חלקות ומעביר את עיבודו מחלקה לחלקה. זוהי "החלקאות הניידות", שהיא קיימת עד היום באיזורים נרחבים באסיה ובאפריקה. המחזור הדו-שנתי, שהוא נפוץ עד היום בהרבה איזורים בעולם, ובשינוי צורה — גם בהרבה משקים חקלאיים בישראל, מושגת על שיטת חילופין של שני סוגי גידולים — גידולי-חורף וגידולי-קיץ בחלקה אחת. את מקום גידולי-הקיץ תפס לפעמים שדה פֶּרְבֵּנָה — שדה שעובד ולא נורע. שיטה זו היתה ידועה בחקלאות הרומית העתיקה, וכן גם בא"י בתקופת המשנה והתלמוד ("נר שנה וזרע שנה" [תוספתא ב"מ ט', ז]). הנימוקים להברת השדה לשנה תמימה היו החזרת הפוריות או אגירת מייגשם משנת-ההברה

כ־1/3 ממנה הוא עומד תחת מים. להלן דוגמות של מחזורי שלחין מן הטיפוסים השונים:

ציר מרכזי: אספסת

שנה	סתי-חורף	אביב-קיץ
1	שחת	—
2	אספסת	אספסת
3	אספסת	אספסת
4	אספסת	אספסת
5	אספסת	אספסת לזרעים
6	—	כותנה
7	—	כותנה
8	חיטה	חרישה עמוקה

ציר מרכזי: ירקות

שנה	סתי-חורף	אביב-קיץ
1	—	ירקות
2	ירקות	אגוזי אדמה
3	שחת	—
4	ירקות	תירס
5	חיטה	חרישה עמוקה

ציר מרכזי: גידולי תעשייה

שנה	סתי-חורף	אביב-קיץ
1	—	כותנה
2	שחת	—
3	סלק סוכר	מספוא
4	—	כותנה
5	תלתן פהלי	חרישה עמוקה

ציר מרכזי: בננות

שנה	סתי-חורף	אביב-קיץ
1	שחת	—
2	בננות	בננות
3	בננות	בננות
4	בננות	בננות
5	בננות	תירס
6	תחמיץ	—
7	עגבניות	מספוא
8	שחת	תירס
9	חיטה	חרישה עמוקה

מחזור דינאמי או גמיש. מהותו היא שקובעים את הקווים היסודיים של המחזור בלבד — את המסגרת, שמילוייה נעשה בהתאם לתנאים המתחלפים מדי שנה בשנה. שיטה זו מחייבת נסיון חקלאי רב וזהירות.

מבחינת סדרי המחזור ניתן, כמובן, לגדל על כל שטחי המשק גידול אחד בלבד: העיקר הוא — להחליפו מדי שנה בשנה. אולם נוהג כזה היה מחייב הפרשים גדולים בהשקעת עבודה וציוד מדי שנה בשנה וגורר סיכון כלכלי רב בעקבות פגיעיטבע ותנודות מחירי השוק. משום כך כלל גדול הוא בעריכת המחזור — שמספר שדות המחזור כמספר שנותיו, ו"א למחזור 3-שנתי — 3 שדות, ל-4 שנתי — 4 שדות וכו'.

מ. אלעזרי וולקני, מחקרים בשדות-בעל, תש"ד; ש. הורביץ, תורת השדה, ב' 118-13, תש"ד; K. Rumker, *Üb. Frucht- u. Fruchtfolge*, 1921; E. Sedlmayr, *Fruchtfolgen u. d. Aufstellung d. Fruchtfolgeplans*, 1927; C. E. Leighty, *Crop Rotation* (Yearbook of Agriculture 1938), 1938; E. J. Russel, *Soil Conditions and Plant Growth*, 1953; T. K. Wolfe — M. S. Kipps, *Production of Field Crops*, 1953; B. II. Мосолов, *Агротехнические основы севооборотов*, 1953.

ש. ה.

זרעים, סדר, הראשון בששה סדרי משנה; רובו עוסק במצוות התלויות בארץ. מסכת ברכות (ע"ע). שאמנם אינה עוסקת במצוות התלויות בארץ — נקבעה בראשו, וניתנו לכך כמה טעמים. שאר המסכתות הן: פאה —

לחמרי-דישון; כמות חומר השרשים וחלוקת השרשים בשכב בות-הקרע השונות; קישור חנקן-האוויר ע"י צמחי קטניות; מידת ההפסדים של חמרי-מזון מחמת טיפולים שונים בקרקע, כגון השקיה, עיבודים וכו'. חשיבות מרובה נודעת לגורמים הפיטו-סאניטאריים — עייפות-הקרע, מחלות-צמחים, מזיקי-צמחים, באשה. עייפות-הקרע מתבטאת בהפחתת יבולים בעקבות הפרוזה בגידול מין אחד או מינים קרובים זה לזה, היא תוצאה מעירעור שוויי-המשקל המיקרו-ביולוגי בקרקע מחמת התמדת ההשפעה של צמחי אותו המין, שגורמת התרבות מופרזת או התמעטות של קבוצה מסוימת של מיקרואורגאניזמים בקרקע, או אף דילדול הקרקע מקמרי-קורט מסויימים.

הגורמים הקובעים את סיכויי ההצלחה בהדברת מחלות, או במניעתן מלכתחילה, באמצעות מ"ז הם: מספר המינים התרבותיים, המשמשים פונדקאים למעוררה-המחלה; מידת כשרו של מעוררה-המחלה לקיום סאפרופיטי ממושך בהפסקות שבין גידול הפונדקאים; אפשרות השמדת הנבגים או הקשיו-נות בפעולת יובש, חום, pH של תמיסת-הקרע, מיקרו-אורגאניזמים של הקרקע ועוד. — מבחינת המלחמה במזיקי-צמחים מוכוון המחזור להביא להרעבת הספיר-לים ע"י שימוש לסירוגין בגידולים בלתי-רגישים לפגיעה ובגידולים רגישים; המחזור עשוי לשמש גורם מונע רק לגבי מזיקים שניזונים מסוג-מזון אחד, ואילו לגבי מזיקים שהם אוכלי-הכל אין לו כל ערך.

מה"ז, כשהוא מלווה עיבודי-קרע מתאימים, הוא אחד האמצעים היעילים למלחמה בַּבַּאשָה. מרובים הם הגורמים שיש להביאם בחשבון בשעת עריכת מה"ז, ומכאן גם השוני והגיוון הרב בצורות מחזורי-הזרעים. להלן דוגמות של מחזורי-זרעים מקובלים בא"י:

מחזורי דו-שנתיים: (1) פֶּךָב שחור — חיטה או שעורה; (2) אבטיחים — שעורה; (3) תירס או סורגום — חיטה. — מחזורי תלת-שנתיים: (1) תירס או סורגום — שחת — חיטה או שעורה; (2) שחת — תירס או סורגום — חיטה; (3) סורגום או תמניות או אבטיחים — שחת — שעורה; (4) גידולי-תחמיץ קיציים — קטניות לגריס — חיטה. — מחזורי 4-שנתיים: (1) שחת — שעורה — תירס — חיטה; (2) שחת — שעורה — קטניות לגריס — חיטה; (3) זבל ירוק-תירס — חיטה — זבל ירוק-תירס — שעורה. — מחזורי 5-שנתיים: (1) תירס — שחת — חיטה — תירס — חיטה או שעורה; (2) זבל ירוק — חיטה — סורגום או תירס — שחת — שעורה; (3) קטניות לגריס — שחת — חיטה — תחמיץ — קיץ — שעורה; (4) תורמוס לזבל ירוק — שעורה — מקשה — שחת — שעורה. מחזורי 6-שנתיים: (1) זבל ירוק — חיטה — תירס — קטניות לגריס — חיטה — תירס; (2) זבל ירוק — חיטה — תירס — שחת — שעורה.

מ"ז בחקלאות-שלחין שונה מזה שבחקלאות-בעל ומסובך ממנו בהרבה משום הגיוון הרב במיני הגידולים הנזרעים, בעונות זריעתם ובשיטות השקיתם. במחזור זה נהגים עפ"ר לגדל שני גידולים לשנה (במקום אחד שבמחזור-בעל). לכל מחזור ציר מרכזי — גידול עיקרי אחד (או גידולים עיקריים אחדים). במחזורי-הגידולים המודרניים המקובלים בישראל השדה תפוס גידולים כ־1/3 מתקופת המחזור, ואילו

(2) מערכת עדשת-מראה — מורכבת מעדשה מפזרת קמורה-קעורה, שהיא מוכספת בצידה הקמור. האור, הנכנס לתוך הזכוכית של העדשה, מוחזר מן הצד המוכספ ויוצא מן הזכוכית תוך שבירה בהתאם לזווית. מערכת זו, אם היא מחושבת באופן מדויק, הפשית מאבראציה ספירית ואינה גורמת להתבדרות האור (ציור 2).

(1) נפוצה בשימוש יותר מ(2), למרות התכונות האופייניות הטובות של זו האחרונה. בדרך-כלל, משתמשים במראת פאראבולואיד-סיבוב עשויה מתכת מזהבבת בשטחה המחזיר. מראת זכוכית אינה מתאימה לרוב שימושי הז', מאחר שהמראה צריכה להיות עמידה בפני זעזועים הנגרמים ע"י טילטול, וכן בפני פגיעות שכיחות בתנאי מלחמה, כגון יריות.

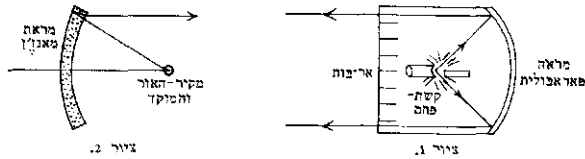

טווח-הפעולה של ז' נקבע ע"י תנאים פנימיים וחיצוניים. הראשונים הם: עצמת הקשת החשמלית, קוטר המראה המחזיר ורוחק המוקד. יעילות ההחזרה וההעברה דרך הארובות. האחרונים הם: שקיפות האטמוספירה, מרחק החפץ המואר, הגודל והצבע של החפץ המואר וצבע הרקע. מרחק המסתכל מן הז' ומן החפץ המואר.

יעילות ההחזרה של מראת-מתכת מזהבבת — שהיא אחוז האור המוחזר מן המראה — עשויה להגיע עד ל 85%. ההפסדים הנגרמים ע"י הצל של האלקטרודה השלילית ושל מחזיקי האלקטרודה פוחתים עם הגדלת הז'. ההפסדים מחמת צלן של הארובות גדלים עם עביו של חומר הארובות. אפשר להעריך את יעילותו של ז' ללא ארובות ב 65—75% ואת יעילות ז' בעל ארובות — ב 50—70%.

החשוב שבתנאים החיצוניים לפעולתו של הז' הוא שקיפות האטמוספירה. לשטף האור באטמוספירה נגרמים הפסדים קלים או כבדים — הכל לפי מידת העירפול או העיכור. מאחר שתמיד מצויים באטמוספירה חלקיקי מים ואבק, אין הז' מאיר את העצם שאליו הוא מכוון בלבד, אלא, בדרך-כלל, כל מסלול האור נראה כאלומה מאירה. פעולת ז'



ציור 3. זרקורים בהנחה אנטי-אווירית על עיר מופצצת (צילום ממלחמת-העולם II)

בהלכות מתנות-עניים הניתנות מגידולי-קרקע: לקט, שכחה ופאה; דמאי — בעניין גידולי-קרקע שיש ספק אם הופרשו מהם מעשרות; כלאים — בעניין איסור נטיעה וזריעה של מינים שונים יחד; שביעית — בהלכות שמיטת-קרקע בשנה השביעית, ואגב — אף בהלכות שמיטת-כספים; תרומות — בהלכות התרומות הניתנות לכהנים מגידולי-קרקע; מעשרות — בהלכות המעשרות הניתנים מגידולי-קרקע; ללוים, לעניים וכו' (מעשר ראשון ושלישי); מעשר-שני — בהלכות אותו מעשר הנאכל בירושלים בטהרה ע"י מפרישיו עצמם, ואגב — בדיני נטע רבעי (ע"ע); חלה — בהלכות המתנה הניתנת לכהן מן העיסה הנילושת לשם חלת-לחם; ערלה — בעניין איסורם של פירות שלוש השנים הראשונות לנטיעת העץ; ביכורים — בהלכות ביכורי-הפירות, המובאים לירושלים וניתנים לכהנים. — גם בתוספתא הסדר הראשון הוא ז', והוא מכיל מסכתות מעין אותן שבמשנה. — מאחר שרובן של המצוות התלויות בארץ נהג רק בא"י, עסקו בסדר ז', כנראה, בעיקר אמוראי א"י, גמרא לסדר ז' כולו מצויה רק בתלמוד ירושלמי, ואילו תלמוד בבלי יש רק על מסכת אחת ממנו — ברכות; אלא שעניני סדר ז' נידונים גם בתלמוד הבבלי בסדרים אחרים.

י. ג. אפשטיין, מבואות לספרות התנאים, 44, 269-275, תש"ו; ה. אלבק, ששה סדרי משנה, א': זרעים, 3-1, תש"ו.

זְרִיקָה (זארעקי), **זְרִיקָה** (1891, פינסק — 1956, קורסק), בלשון מחוקרי היידיש, ז' למד מאתמאטיקה, ויחד עם זה עסק בלשון ובספרות היידיש. לאחר פרוץ המהפכה נצטרף תחילה לבונד, ולאחר מכן למפלגה הקומוניסטית, והיה פעיל במחלקה היהודית של הקומיסאריזן-לחינוך בערים שונות — בעיקר למען ביטולם של לימודי היהדות והלשון העברית בבה"ס היהודים ולמען רפורמה בכתיב היידי. בסוף שנות ה-20 הוענק לו תואר פרופסור; מאז הורה יידיש ומאתמאטיקה במוסקבה. — ז' חיבר כמה ספרים וכ-300 מאמרים על בעיות חקר היידיש; החשוב שבהם — „יידישע גראמאטיק“, 1929. השיבותם של מחקריו היא בדרכי הניתוח הבלשוני בפיתוחן ובניסוחן של שיטותיו עמדה לו השכלתו המאתמאטית, והוא הקדים בהן בכמה שנים את שיטותיהם של אנשי האסכולה המיבנית בבלשנות (ע"ע בלומפילד). לעסקאן פון דער נייער יידישער ליטעראטור, ע' זארעצקי, א., 1960.

זְרִיקָה (= זרק-אור), מכשיר להארה למרחק רב ע"י אלומת-אור מוכוונת. המכשיר עשוי מקור-אור, הנמצא במוקדה של מערכת אופטית מכנסת, שהיא הפשית מאבראציה ספירית (ע"ע עדשות) ומונעת הפסדי אור שמחמת בליעה החוזרת.

שתי מערכות כאלה נמצאות בשימוש: (1) מערכת מראה פאראבולית — מורכבת ממראה עשויה פאראבולואיד-סיבוב. במוקד נמצא מקור-האור, שהוא עפ"ר קשת-פחם. לוע האלקטרודה החיובית מופנה לעבר המראה; האלקטרודה השלילית דקה ואינה מסתירה אלא חלק קטן מן האור הבא מן הלוע של האלקטרודה החיובית. בפתח הז' מותקנת מערכת של ארובות, שאינה מניחה לעבור אלא לקרניים המקבילות לציר הראשי (ציור 1); ע"י כך היא שומרת על ממדי אלומת האור.

הקלאסית (המבוססת על הערכות). שהתחילה להתפתח לאחר מותו של ז' — בתחום הכימיה האורגאנית הניסויית גילה ז' את הכינולין ("ע"ע) ואת אלמימותיהן של חומצות-השומן.

E. Grimaux-Ch. Gerhardt (בנו של ז'), *Ch. G., sa vie, son œuvre, sa correspondance*, 1900; M. Bloch, *Ch. G. (G. Bugge, Das Buch d. grossen Chemiker, II)*, 1930.

זְרַתוּשְׁטְרָה (שמו המלא: ספיטמה ז') — Spitama Zara — *Zoroaster* *Zoroāstros* יוון *θουστρα* ומכאן שמו *Zoroaster* וכד' בלשונות המערב; בפרס' חדשה ובערב' זֶרְדֶשֶׁת או זֶרְאֶדֶשֶׁת [زردشت או زرادشت] — נביאה ומייסדה של הדת האיראנית הידועה על שמו (הזורואסטריה), שהיתה הדת העיקרית של איראן עד לכיבושה של פרס בידי המוסלמים במאה ה-7.

במקורות העתיקים מצויים פרטים בודדים עליו. המקורות היווניים קובעים את זמנו עד 6000 לפסה"נ. אך תאריך זה דמיוני. לפי התאריך הזורואסטרי סיפח ז' את המלך וְשֵׁטְאֶסְפָּה לדתו — והוא אז בן 40 — 258 שנה לפני אלכסנדר, דהיינו לפני חורבן הממלכה האחמנידית ע"י אלכסנדר מוקדון ב330 לפסה"נ; לפי זה נולד ז' ב628 ומת ב551 לפסה"נ. רוב החוקרים בימינו נוטים לראות את התאריך המסרתי לייסוד הדת כמוסמך, אך היו שהקדימוהו עד שנת 900 לפסה"נ בקירוב.

לפי המסורת הזורואסטריה המאוחרת מקום-הולדתו של ז' הוא במערב-איראן, ואילו מתוך הגאט'ה ("ע"ע זנד-אוסטה) וממסורות אחרות יוצא שפעל במזרח-איראן. סברה מקובלת היא, שנולד בֶרְגָה (היום רִי, פרבר של טהראן) שבמדי, אולם נדד משם והטיף את דתו בח'וארזם שבמזרח.

המסורת מספרת אגדות רבות על הולדתו וגידולו של ז' ועל מאמצי שדים, מכשפים וקוסמים להכחידו. בהיותו בן 30 זכה להתגלות הראשונה; מאז נדד וחיפש תלמידים ללא הצלחה. לבסוף הגיע להצרו של הנסיך וְשֵׁטְאֶסְפָּה (Vīštaspa): לאחר ששהה שם שנתיים הצליח לספחו — ועמו את כל חצרה-המלוכה — לדתו, ואף נשא אחת מבנות המלוכה לאשה. מעתה התפשטה דתו ברחבי הממלכה. — ז' נהרג בגיל שבעים ושבע באחת המלחמות.

המקור הישיר היחיד להפדת דעותיו ואמונותיו של ז' הם ההימנונות של הגאט'ה, שאותם חיבר, כנראה, הוא עצמו. ובהם מצויים רמזים לאישים ומאורעות בחייו. בגלל סתמיותם של מקורות אלה נחלקו החוקרים בהערכת אישיותו ומפעלו של ז': יש רואים בו נביא דת חדשה, נותן אלילי אבותיו; יש רואים בו מעין כומר שאמאני, נתון לטכניקות של אָקֶסֶטֶטָא; ויש מתארים אותו כאיש תככי-חצר.

דתו של ז' יש בה יסוד מונותאיסטי, למרות אֶפִּיה הדואליסטי, ומקום חשוב ניתן בה לענייני מוסר. במרכז אמונתו עומד אֶהוּרָא מְזַדָּה (Ahura Mazdā, "האדון החכם"), שאליה מכוונים הימנוני הגאט'ה. לצידו נזכרות ישויות שמגלמות מושגים מופשטים ומשקפות צדדים שונים באי-ישיותו; הן אינן אלא מכשירים לפעולתו של האֵל. החשובה שבהן היא סְפֵנְטָא מִינִי (Spənta Mainyu, "הרוח רב-הברכה"), שעל-ידיו ברא אהורא מזדא את העולם; בשלב מאוחר בהתפתחות הדת הזורואסטריה נטו לנהות את ספנטא מיניו עם אהורא מזדא עצמו. הישויות האחרות הן: וְהוּ-מַנָּה (Vohu-Manah, "הנשמה הטובה"); אֶשָּׁה (Aša, "האמת"); חֶשְׁתְּרָא (Xšaθra, "השלטון" או "הכוח"); אֶרְמַאיִי (Ār-

גדולים ניכרת עד למרחקים של עשרות קילומטרים. צבע העצם המואר קובע את מידת פיזור האור המגיע אליו. עצם שחור בולע את האור המאיר אותו, ואילו עצם בהיר מפיץ את האור הפוגע בו לכל הכיוונים. עצם בהיר על רקע כהה או עצם כהה על רקע בהיר נראים באופן ברור יותר מעצם הדומה בצבעו לצבע הרקע.

ז' מותקנים לפעמים על פנים, שמסתובבים על ציר אנכי וציר אֶפִּי ומאפשרים את הפניית אלומת-האור לכל נקודה באופק או ברקיע. — שימושיהם של ז' מרובים בתנאי שלום ומלחמה: בכל-ירכב בנסיעה בלילות; במגדלורים; לתאורת בימת-תיאטרון וזירת-קירקס; לצרכי שמירה ואי-תות וכד'; חשיבות מכרעת נודעת להם בהגנה אנטי-אווירית לילית (ציור 3).

ב. פ.

זֶרְקָלִי, אֶבּוֹ אֶסְתָּאק אֶבְרָאָהִים אֶבְנֵי יְהוּא, אֵל-
אבו אסחאק אברהים בן יחיי הזרקלי (Azarquel) — (אמצע המאה ה-11, טולדו — סמוך ל1110, קורדובה), תוכן מוסלמי. תחילה היה ז' מכוּנָאִי, שהתמחה בהכנת הכלים הדרושים לתוכנים, וכן ידע להרכיב שעוני-מים. אח"כ למד אסטרונומיה ונתפרסם במקצוע זה. הוא חיבר כמה ספרים, שתורגמו כעבור זמן-מה ללאטינית וללשונות אחרות ושימשו ספרי-לימוד לדורות רבים של תוכנים באירופה. ביחוד הת-פרסמו, "לוחות-טולדו" שאותם ערך, כנראה, ביחד עם תוכנים אחרים, ביניהם יהודים; יש בהם תוספות רבות על הלוחות של אל-ח'וארזמי ("ע"ע ח'וארזמי) ושל מְסַלְמָה (המאה ה-10), שהיו מקובלים עד ימינו. גם חיבורו על הכלי האסטרונומי ה"צפיחה" ("ע"ע אצטרולב) הקנה לו שם גדול ותורגם גם לעבר-רית (ללא שינוי השם, "צפיחה", או בשם "הלוח המשותף").

M. Steinschneider, *Etudes sur Z. et ses ouvrages*, 1884-1887; id., *HÜ*, 590-594, 1893; J. M. Millás i Vallicrosa, *Don Profeüt Tibbon: Tractat de l'assafea d'Azarquel* (Bibliot. Hebr.-Catalana, IV), 1933; id., *Estudios sobre Azarquel*, 1943-1950; M. Plessner, *Der Astronom u. Historiker Ibn Sā'id al-Andalusi* (RSO, XXXI), 1956.

זֶרָה, שָׂרָל פְּרֶדְרִיק — Charles Frédéric Gerhardt — (1816, סטראסבור — 1856, שם), כימאי צרפתי,

ממניחי היסוד של הכימיה האורגאנית השיטתית. ז' היה מתלמידיו של ליביג ("ע"ע); ב1844 נתמנה לפרופסור במוני-פליה, ב1855 — בפאריס. — עיקר תרומתו של ז' להתפתחות הכימיה — בבניית הסיסטמאטיקה של הכימיה האורגאנית ע"י יצירת מושג הֶוּמוֹלוֹגִיָה ופיתוח תורת השרשונים ("השיירים"). הוא ניסה לראשונה לתכנן "מערכת אחידה" לכימיה האורגאנית והאנאורגאנית ע"י הצגת המיבנה של התרכובות האורגאניות לפי הדגמים של תרכובות אָנאֹוֶר-גאניות. לשם כך הניח את מציאותם של 4 "טיפוסים" כימיים: מים, חומצה הידרוכלורית, אמוניה, מימן (א — ד) — שמהם נגזרות כל התרכובות; בכימיה האורגאנית באים שרשונים שונים במקום המימנים. ז' הבחין יפה בין שרשוני המימן והכלור ובין היסודות החפשים מימן וכלור

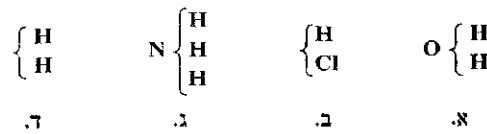

שילוב תורת-הטיפוסים בתורת-השרשונים היה אחד ההשגים החשובים ביותר בכימיה העיונית לפני תורת הקונסטיטוציה

האמונה באחרית-הימים ביהדות, וכן אילו יסודות דואליסטיים שבאמונת כת יס-המלה. קשורים במגע שבין היהדות ודת ז'. יש מפרשים את דברי ישעיהו מה, ז ("יוצר אור ובורא חושך, עושה שלום ובורא רע") כמכוונים נגד הדואליזם שבדת ז'. האמונה על "גשר-הגמול" נתקבלה גם באיסלאם. ניצֵּשָׁה (ע"ע) קרא לגיבורו — נביא תורת האדם העליון — בשם ז'.

A. V. W. Jackson, *Zoroaster: The Prophet of Ancient Iran*, 1899; J. H. Moulton, *Early Zoroastrianism*, 1913; C. Bartholomae, *Z. s. Leben u. Lehre*, 1924; H. Lommel, *Die Religion Z. s. nach d. Avesta dargestellt*, 1930; H. S. Nyberg, *Die Religionen d. alten Iran*, 1938; E. E. Herzfeld, *Zoroaster and his World*, 1947; J. Duchesne-Guillemin, *Zoroastre*, 1948; id., *The Western Response to Zoroaster*, 1958; W. B. Henning, *Zoroaster, Politician or Witch-Doctor?*, 1951; R. C. Zaehner, *The Dawn and Twilight of Zoroastrianism*, 33-66, 1961; S. G. F. Brandon, *Z. and the Dualism of Iran* (Hist. Today, XIII, No. 6), 1963.

ש. ש.

ז'שוב (Rzeszów), עיר במזרח פולניה על נהר ויסְלוֹק; 60,000 תושבים (1959). ז' היא צומת מס"ב ומש-משת מרכז של מסחר, מלאכה וחינוך תיכון לסביבתה החקלאית. יש בה תעשייה קשורה בחקלאות ובתיירות לנפט. — בתלוקת פולניה ב-1772 סופחה ז' לאוסטריה, וב-1918 חזרה לפולניה.

יהודים התיישבו בז' במאה ה-16 עלייסוד פרויוולגיה, שניתנה מטעם המלך סטפן פטורי. במאה ה-17 נבנה ביכ"ג. ב-1765 ישבו בה 1,202 יהודים, שעסקו בעיקר בגילוף חותמות ובצורפות. ב-1800 הגיע מספרם ל-3,375 (כ-75% מכלל האוכלוסייה). בתקופה זו נפוצה בז' החסידות. ב-1931 ישבו בז' 12,000 יהודים. לקהילה היו מוסדות תרבות, מוסדות צדקה, בית-חולים, מושבי-זקנים וכו'. הקהילה הושמדה בידי הגרמנים באוגוסט-נובמבר 1943.

זתָה, קוֹרֵט — Kurt Sethe — (1869—1934), אגיפטולוג גרמני. ז' היה מתלמידיו של אדולף ארמן (ע"ע); ב-1895 נתמנה למרצה לאגיפטולוגיה בברלין, ב-1900 — לפרוֹ-פסור בגטינגן וב-1923 בברלין. ב-1904/5 ביקר במצרים, ושם אסף וריכוז חומר פילולוגי. ז' הניח את היסוד למחקר הדיק דוק המצרי עד היום, ההדיר את כתבי-הפיראמידות, ייסד וערך סידרה של מחקרים בהיסטוריה ובתרבות המצרית בידי חוקרים שונים (1896—1915) והיה מעמודייהתווך של מפעל המילון המצרי "הברליני", שהושלם ב-1953 לאחר 56 שנות-עבודה. — מפירסומו: *Das ägyptische Verbum* ("הפועל המצרי"), III—I, 1899—1902; *Die altägyptischen Pyramiden* ("כתובות-הפיראמידות המצריות העתיקות"), *Urgeschichte u. älteste Religion d. Ägypten* ("ראשית ההיסטוריה והדת של מצרים"), 1930.

A. Scharff, *K. S.* (Jb. d. Bayr. Akad.), 1934/5; H. Kees, *K. S.* (Nachr. Ges. d. Wiss. Göttingen, Jahresber. 1934/5), 1935; W. R. Dawson, *Who Was Who in Egyptology*, 1951.

הנאמנות ("maiti, האורוֹטָאט (Haurvatāt, "השלמות"); אמרטָאט (Amərātāt, "האלמוות"). הללו נקראים בכתבים מאוחרים של האווסטה בשם אמֶשא ספֶנטָא (Aməša Spənta, "בנייהאלמוות רבי-הברכה").

הדואליזם שבדת ז' בא לידי ביטוי בתפיסה, שהעולם משקף צמדי ניגודים, מלחמה בין כוחות הטוב והרע. ניצגי מלחמה זו הם "הרוח רבי-הברכה" (ספנטה מיניו) מכאן, ו"הרוח הרע" (אנגרה מיניו, Angra Mainyu) מכאן; בכתבים המאוחרים קרויה דמות זו אהרימן (Ahriman). שני רוחות אלה הם "תאומים", הנלחמים ביניהם על כיבוש רוחו של האדם. משקל מכריע נודע לבחירה: הצדיקים והישרים בוחרים ברוח הטוב, רבי-הברכה, ואילו הרשעים בוחרים ברוח הרע. הבחירה נעשית באמצעות מחשבה, דיבור ומעשה. בבחירה זו (אמת-שקר, צדק-עוול) בולט אפיה המוסרי של דת ז'.

כל אדם עתיד לאחר מותו לעמוד למשפט, שבו יידון על מעשיו, אמירתיו ומחשבותיו. המשפט ייערך בדרך של מבחן: נשמתם של בני-אדם תידרש לעבור על פני "גשר-הגמול"; הצדיקים יעברו על פניו ללא תקלה ויגיעו אל גן עדן, אל "הקיום המעולה", הקרוי "בית השיר", בעוד שהרשעים לא יקומו במשפט מצפונם וייעשו לנצח לשוכני גהנום, "בית השקר" — מקום מצוקה ויסורים, חשכה, מזון רע וגניחות. ז' האמין, כנראה, גם באחרית העולם, בחידושו ובתמורה שתחול בו: הכל יוצף אש ומתכת מותכת; הרשעים יושמדו בנהרי האש והמתכת, ואילו הצדיקים יעברו בהם כבחלב חם. ז' מצא לפניו דת קיימת, שבה נלחם ושאותה ניסה לתקן. הוא שלל קרבנות פרים ואת השימוש הפולחני בצמה האומה (haoma, בסנסקרט: סומה), שהביא את המשתתפים בטקס לשכרות ולהלללות; אולם ז' לא ביטל את פולחן ההאומה לחלוטין.

האל המרכזי בדתו של ז' אהורה מזדא, לא ז' המציאו, אולם הוא הפירו לראשונה כאל יחיד. ז' נלחם בשדים ובפולחנם; השדים (דאוה [daēva, בסנסקרט daiva]) היו אלים הודו-אירופיים קדומים, שבדת ההודית ניתן להם מקום ראשון במעלה, ואילו באיראן נדחה, אולי ע"ז, מדרגתם והיו לישויות אלהיות שליליות.

לא ברור, אם קיבלו מלכי בית-האחמנידים את דתו של ז' במלואה, או רק כמה פרטים ממנה, בלי שדחקו את רגלי הדתות האחרות. לאחר כיבושה של איראן ע"י אלכסנדר הגדול ובתקופת שלטון הפרתים, חלו ירידה וצימצום בדת ז', אך בתקופה הסאסאנית (החל מן המחצית הראשונה של המאה ה-3 לספ"ג) חזרה והיתה לדת המדינה, לאחר שכבר בתקופה קדומה יותר חלה בה תמורה בכיוון דואליסטי מובהק — תמורה שנתבטאה כבר בחלקים המאוחרים של האווסטה; דת ז' של התקופה הסאסאנית ידועה כמנדאיזם (ע"ע). שרידי בני הדת הזאת בימינו (בהודו) נקראים פארסיים. לפי סברה מקובלת, השפיעה דת ז' על התפתחות הדת היהודית בתקופת גלות בבל ולאחריה; יתכן שהתפתחות



ח

האות (1) בלשונות השמיות. בלשונות הכנעניות ובארמית מציינת אות ח חוכך לועי (ומגורן) h ; והיא מייצגת גם פונמה עתיקה אחרת — חוכך וילוני מגורן $/x/$ — שנתקיימה כיחידה נפרדת בערבית (ח = ح) ובאוגריתית. באכדית נתבטלה $/h/$ בסופו של דבר, ואילו $/x/$ נתקיימה. כתבשית נטמעו שתי הפונמות ב/h/. בארמית מזרחית נחלשה הגייתה של ח ל-ה (הש' האי = חי, הונא = חונא), ובהשפעתה, פנראה, חלה אותה התפתחות אף בארמית ובעברית הגלילית (חרוזי הפייטנים); בפי השומרונים נתבטלה לגמרי. בניבי הארמית החדשה נטמעה $/x/$ ב/h/ (כ רפויה). בניבי הערבי-מאלטזי נחלכו תחילה הפונמות $/h/$ ו $/x/$ ב/h/ (בדומה לכנענית ולארמית), ולאחרונה נטמעה אף בו $/h/$ ב/h/.

במסורות היהודיות נתקיים הגה [h] — שהיה נפוץ אף באירופה של יח"ב — בפי דוברי ערבית וקצת דוברי הארמית החדשה (במלים עבריות וערביות) וניבים איראניים מסויימים; במרבית השטח האיראני נטמע ב[h]. ובשאר הארצות — ב[x]. (כ רפויה). — ערכה המספרי של האות ח בלשונות השמיות הוא 8.

(2) בלשונות ההודו-אירופיות. הצורה הבסיסית של ח נשתמרה במשך מאות בשנים ללא שינוי כמעט, אולם אותה האות עצמה מייצגת היום בלשונות השונות עדכים הגאיים שונים זה מזה תכלית השינוי. תחילה סימנה H („היטא, איטא“) יוונית חוכך לועי [h] לפני תנועה.

3 כתב רהוט יווני המאות 10-12	2 יוונית, קלסית ולאטינית	1 יוונית-מזרחית המאה ה-6 לפנה"ס
h H	H	H Θ
6 דפוס קירילי מיודוני	5 סלאווית עתיקה	4 כתב ספר לאטיני המאה ה-12
И	H	h k n

ונכתבה בראשית מלה או בין עיצור ותנועה (למשל: Αρχα... = APKHA). במאה ה-6 לפנה"ס הונהגו סימנים חד-שים, המייצגים זוגות-הגיים, כגון χ לציון [kh]. [h] שבראשית מלה נחלשה בניבים יווניים רבים עד כדי אבדנה, ובכמה כתבים התחילו להשתמש במחצית-הסימן (h), שהושמה אח"כ מעל לסימן התנועה הבאה (מכאן הסימן ε למשל i = [hi]). החלה לשמש למטרה אחרת: סימנו בה את היסוד הלארינגאלי (בדומה לגון ח חלשה שמית) שבתנועה היוונית הקדמית [ä] (ע"ע הודו-אירופיות, לשונות, עמ' 578, הערה 7). בשימוש זה בלבד נתעצבה H בכתיב היווני המזרחי, ואילו הכתיבים המערביים לא נקטו ב H לסימון תנועה. התנועה [ä] נסגרה והלכה, עד שבמאה ה-1 לפנה"ס הגיעה, בדרך-כלל, למצב של תנועה קדמית סגורה ביותר [i], וביוונית חדשה η הוא אחד הסימנים לתנועה [i]. — בעקבות הכתיב היווני-מערבי מכיל האלפבית האיטאלי (הלאטיני) H כסימן-עיצור ולא כסימן-תנועה (H - [h]). ואילו באלפבית הקירילי, המבוסס על הכתיב הביזאנטי, משמשת האות H — בשינוי מסויים (И) — לציון [i], או אף [y] — בצירוף הדוק לתנועה — [ye] e, [yo, yu] יו.

א. גיל - ח. ר.

חאנ'י ת'ליפה, מַצְטָפָא אַבְנַן עַבְדָּאֵלְלָה פֶּאֶתְבַּ
צִ'לְבִי - حاجي خليفة مصطفي بن عبد الله كاتب چلبی -
 (1609, קושטא — 1657, שם). היסטוריון וביבליוגראף תורכי. ח' שימש תחילה בתפקידים צבאיים שונים, תוך הפסקות קצרות שהקדיש ללימודים. ירושה גדולה מאחד מקרוביו איפשרה לו לעזוב את השירות הצבאי ולהתמסר למחקר 'להוראה. חיבוריו כתובים ברובם ערבית או תורכית. החשוב שבהם הוא הספר הביבליוגראפי פֶּשֶׁף אל־נֶוֹן („ביטול הספקות“) — רשימה אלפביתית של כל החיבורים הערביים, הפרסיים והתורכיים, שח' ידע עליהם, בצירוף שם המחבר ושנת-מיתו, ועפ"ר גם תיאור החיבור תוך הבאת ראשיתו. חלק מחיבוריו האחרים של ח' מוקדש להיסטוריה התורכית.

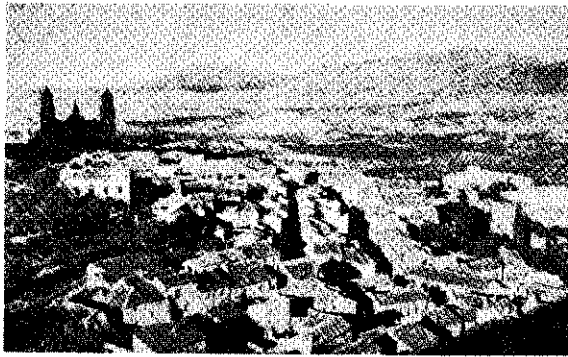

תאן: סראה כללי

תאן (Jaen), עיר בדרום-ספרד, 65,000 תושבים (1960). ח' יושבת באיזור של גבעות לרגלי הרי-אנדלוסיה, בלבו של איזור חקלאי עשיר במטעי זיתים, גפנים ועצי-פרי אחרים. פרנסתה על המסחר בתוצרת-החקלאות (שמן-זית, יין, פירות) ועל עיבוד תוצרת זו, וכן יש בה תעשייה קלה (דשנים, רהיטים וכובעים). — העיר שמרה על אפיה המזרחי, רחובותיה צרים ומפותלים, ויש בה שרידי חומה ומצודה מן התקופה הערבית. מבנייה: קתדרלה אדירה, בעלת שני מגדלים, מן המאות ה-16—18.

ח' נוסדה ע"י הרומאים כמרכז למכרות-הכסף שבסביבתה. במאה ה-8 נכבשה ע"י הערבים והיתה תחת שלטונם עד 1246, שאז נכבשה בידי קאסטיליה.

קהילה יהודית קטנה נתקיימה בח' מראשית התקופה המוסלמית; משפחת נ' שפויט מוצאה מח'. בימי מלחמת המלך פדרו I באחיו אנריקה נשבו 300 משפחות מיהודי ח' ונמכרו לעבדות (1368). ב-1391 יצאה גזירת שמד על יהודי ח'. ב-1473 פרעו אנשי המקום באנוסים, וב-1483 גורשו היהודים מן העיר.

י. בער, תולדות היהודים בספרד הנוצרית, 65, 219, תשי"ט;
א. אשתור, קורות היהודים בספרד המוסלמית, א', 111, 210/1, תש"ך.

ת'אן, (1) מלה פרסית (خان), שנתקבלה גם בערבית ובתור-פית, ומובנה — אכסניה. הח' בארצות המזרח הקרוב נבנו לאורך הדרכים המהירות ערים, וגם בתוך ערים. תפקידם היה לארח שיירות, וביחוד שיירות של סוחרים; קומת-הקרקע בהם שימשה כמחסן לסחורות וכאורווה, ואילו הקומה העליונה — כמלון לעוברי-אורח. ח' נבנו ע"י השליטים המוסלמים גם כדי לקדם את תנועת הנוסעים, וביחוד את העליה למכה, וכן בשביל הדואר הממשלתי (פריד). בערים היו ח' מיוחדים לסוחרים שעסקו בענף מסחרי אחד או שהיו בני עיר אחת; משום כך שימשו גם כבורסות. בערים הגדולות בתורפיה נקראים בשם זה (han) היום בניינים גדולים, שמשמשים לבתי-עסק ולמשרדים.

(2) תואר-מלכים תורפיימונגולי, שהוא קיצור של מלת ח'אקאן. התואר ח'אקאן מופיע לראשונה באחת מכתובות אורחון התורפיות מן המאה ה-8 לסה"נ, וגם שליט הכוזרים נתכנה בו. שליטי השושלת התורכית הראשונה בתקופת האיסלאם נתכנו אילך-ח'אנים (ח' שבטיים), וכך נקראו גם השליטים העליונים של המונגולים בעת כיבושיהם הגדולים, בעוד שמושלי הארצות הכפופות להם נתכנו ח'. לאחר-מכן הועבר התואר ח' על השליטים העליונים בממלכות שקמו על אדמות המלכות המונגולית הגדולה. גם השולטאנים האוס-מאניים שמרו על הכינוי ח' בתארים.

כגון פד'לפה-אי תאריח' (תולדות הממלכה העותמאנית בשנים 1592—1655) ותחפת אל-כבאר (על המלחמות הימיות של התורכים). כמזכר ח'אן חיבר ח' גאוגרפיה כללית וקובץ-ביו-גראפיות, המכיל גם אוטוביוגרפיה שלו.

C. A. Storey, *Persian Literature*, I, 127 sqq., 1927;
F. Babinger, *Die Geschichtsschreiber d. Osmanen*, 195 sqq., 1927; C. Brockelmann, *GAL*, II, 563 sqq., 1949², Suppl. II, 635 sqq., 1938.

חאקם ב'אמר אללה, אל' — הח'אקם באמר الله — (996—1021), הח'ליף השישי משושלת הפאטמים (ע"ע).

והשלישי מהם שמלך במצרים. אישיותו של ח' מרובות בה הסתומות, ודעות ההיסטוריונים ביה"ב והחוקרים בעת החדשה על אפיו ועל מעשיו חלוקות. הוא היה עריץ אכזר, ושיטות ממשלו הביאו לידי מרד, שלא דוכא אלא בקושי רב; אח"כ (1007) היה רעב כבד במצרים עקב היעדר גאות הנילוס. המאורעות האלה החלישו את שלטון הפאטמים במידה ניפרת. אולם חומר יותר היה הנזק שגרם ח' לענייני השושלת ע"י הוצאת פקודות, שנראו בעיני הבריות כמשונות ויוצאות-דופן לגמרי. אולם הדעת נתנת, שהוא עשה זאת תוך שאיפה להטביע את רוח האיסלאם האסמאעילי על מצרים, שאוכלוי סיתה לא קיבלה את עקרונות השיעה. כך מסתברת גם רדיפת היהודים והנוצרים, שאותם הכריח לשאת סימנים שונים בבגדיהם, ואף מנע מהם לקיים את פולחנם ע"י סגירת בתי-התפילה. בין השאר החריב ב-1011 (לפי מקורות אחרים כבר ב-1007/8) את כנסיית-הקבר בירושלים, מה שעורר התמר-מרות רבה בעולם הנוצרי. ח' שינה מומן לומן את מדיניותו, ולבסוף ביטל גם את חוקי ההפליה נגד הלא-מוסלמים. ב-1017 הכריז על עצמו כעל אל, ובהשפעת המטיף אל-דריז נתקבלה תורתו זו בקרב קבוצה מתושבי דרום-סוריה, הם הדרוזים (ע"ע), המהכים לשובו של ח' באחרית-הימים. גם קיצו של ח' עטוף מסתורין; הוא נעלם, ולא ידוע אם נרצח או הסתתר כדי לחיות חיי בדידות.

S. de Sacy, *Exposé de la religion des Druzes*, 1838; St. Lane-Poole, *Egypt in the Middle Ages*, 1924²; F. Gracq, *II*, (FI, II), 1929.

ח'אלר אבן אל-וליד — خالد بن الوليد — (מת 641), מצפיא ערבי מראשית ימי האיסלאם, כובש א"י.

תחילה היה שר-צבא של אנשי מכה במלחמתם נגד מוחמד, ולאחר שעבר לצדו נעשה שר בצבאו; מוחמד העניק לו את תואר-הכבוד „סיף אללה“ („חרב ה'“). אחרי מות מוחמד מילא ח' תפקיד מכריע בדיכוי המרד של שבטי ערב וניצח את נביא-השקר מסילמה בקרב עקרבא (633). אח"כ נשלח למלחמה עם הפרסים בבבל וכבש את חירה (ע"ע) ואת איזור הפרת. כשנאלצו המוסלמים שחדרו לא"י להיסוג מפני צבא ביזאנטי, נשלח ח' ב-634 לעזרתם. עם 800 איש חצה את המדבר הסורי והגיע ב-18 ימים אל סביבות דמשק. במר'ג ראה ש ניצח את הגסאנים; לאחר-מכן התאחד עם שאר חילות המוסלמים והשתתף בקרב אג'נאדין, שנסתיים אף הוא בנצחון המוסלמים. יחד עם חברו לפיקוד אבו עבידה יצא אל צפון-סוריה והכניע את איזור חמץ; משם עלו על דמשק, שנכנעה לפנייהם אחרי מצור של 6 חדשים. בקרב המכריע שעל גדות הירמוד (אוגוסט 636) פיקד ח' על הפרשים, זמן קצר לאחר מכן פוטר ממשרת הפיקוד והיה למושל מחוז חמץ.

G. Weil, *Geschichte d. Chalifen*, I, 1831; P. K. Hitti, *History of the Arabs*, 1960⁷.

חמור חשוב בעיניהם כאילו כפר בעיקר וחייב מיתה. מעיקרא כל מוסלם לא-ח'ארג'י נחשב בעיניהם ככופר. ואילו "אנשי החסות" (יהודים, נוצרים) זכו ליחס סובלני. — עם הח" נמנו משוררים ודרשנים מצויינים. תורת הח" מצאה מהלכים אף בקרב המשפילים, ונודעה לה השפעה מפרה על ההגות המוסרית-דתית של האיסלאם האורתודוקסי.

J. Wellhausen, *Die religiös-politischen Oppositionsparteien im alten Islam*, I: *Die Chavāriğ*, 1901; E. Insabato, *Gli Abaditi del Gebel Nefusa*, 1918; G. Levi della Vida, *El, s.v. Khāridjites*, 1924; I. Goldziher, *Vorlesungen über den Islam*, 1925² (-138 עבר: הרצאות על האיסלם, 142); A. Chevrillon, *Les puritains du désert*, 1927; A.-M. Goichon, *La vie féminine au Mzab*, 1927; R. Strothmann, *Berber und Ibaditen* (*Der Islam*, XVII), 1928; T. Lewicki, *Shorter EI, s.v. Ibādīya*, 1953; P. Shinar, *Ibādīya and Orthodox Reformism in Modern Algeria* (*Scripta Hierosolymitana*, IX), 1961.

פ. ש.

חֲאָתֵם (אַבְן עַבְד אֱלֵהָ) **אַלְטַאי** (חַתֵּם בֶּן עַבְדֵּהּ הַטַּאִי), משורר ערבי מן התקופה הקדם-איסלאמית. הוא היה בעל עמדה בשבט, ומסורות מספרות על ביקוריו בחצר מלכי גסאן וחירה. בשירתו שיבח ח' את הנדיבות והאומץ — תכונות המיוחסות גם לאישיותו, שזכתה להערצתם של הערבים. כמו-כן הוא נושא למחזור של סיפורים בפרסית, שמהם חדרו אף לפולקלור היהודי.

R. A. Nicholson, *A Literary History of the Arabs*, 1930² (עבר: תולדות הספרות הערבית, 74-76 ח"ב) *Hātim at-Tāi*.

חֲאָתֵשְׁפֹסוֹת (1468—1486?) לפסה"נ), מלכת מצרים מן השושלת ה-18, בתו של תחֲוֹתְמַס I ואשתו של אחיה-למחצה תחֲוֹתְמַס II. בתה נפרוּרַע היתה אשתו של תחֲוֹתְמַס III, וח' שימשה עוצרת-המלכות בנעוריו של חתנה; אולם בשנת-מלכותו השביעית תפסה את כסא-המלכות והחזיקה בו 17 שנים עד מותה. בכתובותיה השתמשה ח' בתואר "מלך", ואף בתבליטיה מתוארת היא כגבר. מלכותה היתה תקופת-שלווה למצרים; ח' פיתחה את פעולותיה הבניה בארצה

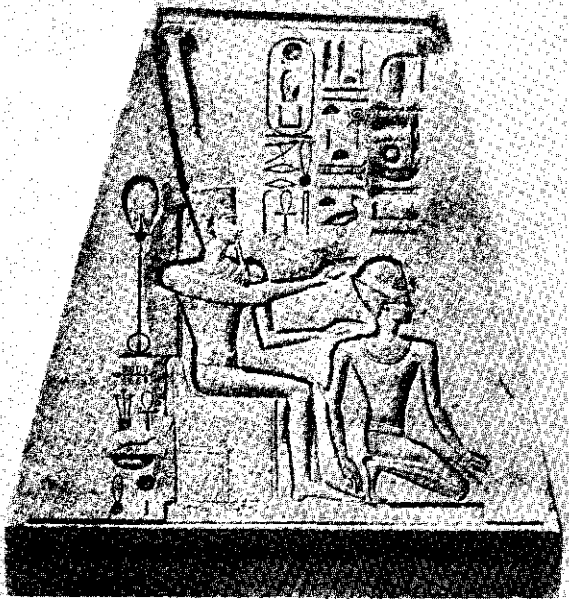

חֲאָתֵשְׁפֹסוֹת לרגלי האל אמון (תבליט מאופליסק המלכה ככרנך, מימי השושלת ה-18)

חֲאָפִז — حافظ = „זוכר“ [את הקוראן בע"פ], כינויו הספרותי של שֵׁמֶס אֶל־דִּין מֶחְמַד — شمس الدين محمد (1325[?], שיראז — 1389, שם), מגדולי המשוררים הפרסיים ומן המקובלים ביותר בעם. ח' היה מעניי-העם וגדל באחת התקופות הקשות ביותר בהיסטוריה של פרס, בימי שלטונו של תימור לַנַּג (ע"ע). אביו מת עליו בצעירותו, וכדי לפרנס את אמו נאלץ לעבוד במאפיה כשכיר; בשעות-הפנאי למד לשון וספרות פרסית וערבית, וכן קוראן ותאולוגיה, ובגיל צעיר התחיל לחבר את שיריו הראשונים.

ח' חיבר 693 שירים — מורכבים, בדרך-כלל, מ-10 בתים — 573 מהם מוקדשים לאהבה, ליון, לנערות וליופי הנצחי. יצירתו של ח' עשירה בציוויות, רוויה מיסטיקה וחדורה רוח של ביטול הגשמיות. שיריו הם שירים לעת-מצוא, שהפכו לשירי-קיימא בשל סמליותם ובשל עושר חווייתו וכוח אמנותו של המשורר. הדיוואן של ח' קובץ לאחר מותו; פופולאריותו במולדתו גדולה עד היום עד כדי כך, שנוהג מקובל הוא בפרס לנחש עתידות על-פיו. הוא תורגם גם לרוב לשונות-התרבות והוצא בהוצאות שונות. גתה (ע"ע, עמ' 742) חיבר את „הדיוואן המערבי-מזרחי“ שלו בהשראת פילוסופיית-החיים ועולמו הרומאנטי של ח'.

אנשי-הדת המוסלמים בשיראז סירבו תחילה לקבור את ח' מאחר ששיריו משבחים את היין — ששתייתו אסורה ע"פ האיסלאם. לדעת חוקרים פרסיים היה ח' כמרבית המשוררים הפרסיים, שונא את השלטון הערבי-איסלאמי, שהחריב את התרבות הפרסית המפוארת, ו„פולחן-היין“ שלו הוא דרך ביטוי מיוחדת לשנאה זו. — מצבת-קברו המפוארת של ח' בשיראז היא עד היום מקום מיפגש לאהבי שירתו; חיוון שכיח הוא מראה האנשים, שמחזיקים בידם האחת במעקה המצבה ובשניה את „דיוואן-ח'“ ומנעימים בזמירת שיריו. ההוצאה האירופית החדשה החשובה ביותר של דיוואן-ח' (עם תרגום גרמני) היא של ו. פון רוֹנְצוּוִיג־שוואנאו (Rosenzweig-Schwannau), 1864—1858.

A. Guy, *H.*, 1927; F. Browne, *A Literary History of Persia*, III, 271—319, 1928; M. Farzaad, *H. and his Poems*, 1949; H. R. Roemer, *Probleme d. H.-Forschung*, 1951; J. A. Arberry, *Fifty Poems of H.*, 1953.

אמ. נ.

חֲאָרְגִיִּים (מערב' ח'ארג'י [خارجي], „פורש“; רבים: ח'ארג'י), בני כת איסלאמית קדומה בעלת אופי דמוקראטי-שוויוני, פוריטאני, תאוקראטי וקנאי. הח" פרשו ממחנה הח'ליף עלי (ע"ע) — ומכאן שם הכת — בשל הספמתו לבוררות בינו לבין מעאניה, ואחד מבני הכת רצחו. בימי האַמִּיים מרדו הח" תכופות ושפכו דם נקי לרוב. אחר עלות העבאסיים כוננו הח" קהילות מספר בצפון-מערב אפריקה תוך מלחמות בכוחות העבאסיים וביניהם לבין עצמם. אחד מפלגיהם, האַבְאִדִּיה, המתוני-חסית, מוסיף להתקיים בסחרה האלג'ירית (המזאב), בדרום-תוניסיה. בטרי-פוליטניה, בעומאן ובנוזיבאר.

הח" התפלגו לפלגים רבים, שלכולם משותפים עמדה מחמירה ונוקשה בענייני דת ומוסר, וכן העקרון שלאימאם זכאי להיבחר כל מוסלם מאמין וישר ושומר מצוות, „אפילו הוא עבד חבשי“; ואילו כל אימאם שסר מדרך הדת והמורסר — יש להדיחו לאלתר. לפיכך שללו את הלגיטימיות השיעי ואת הקונפורמיזם של כת המרג'אה כאחד, ופסלו את כל הח'ליפים — להוציא אבו-בקר ועמר. כל מי שחטא חטא

מתוך שלא סמכו בחב"ד על ההשאה מלמעלה בלבד, אלא ביקשו דרכים לניצול הרגשות טבעיות ודרכי-מחשבה רגילים לשם התעוררות הנפש. היה צורך בחסידות זו לדבר בהרחבה יתרה על ענייני חסידות, לבארם ולהרחיבם ולעשותם נפוצים בין כל החסידים ולא רק בין המובחרים שבהם. משום כך התפתחה ספרות חב"דית ענפה של ספרים ומאמרי-חסידות, שבהם הרבי מסביר את שיטת החסידות ואת דרישותיה בבירור אורים ארוכים, הניתנים לעיון ומחשבה לכל הרוצה ללמוד בהם. וצד זה של החסידות כתורה בולט מאד בחב"ד. מתוך הדגשת צד ההתבוננות והמחשבה של כל אדם, הגיעה חב"ד למסקנה, שאין לסמוך על קדושתו וצדקתו של הרבי בלבד, אלא יש לדרוש לא פחות מזה את מאמץ האישי של כל חסיד לקראת השלמות. אין זאת אומרת, שאין מעמדו של הרבי מרומם בחב"ד כבורמים אחרים בחסידות: אדרבה — מבחינות מסוימות מרוכזת תנועת חב"ד ביותר מסביב לאישיותו של הרבי, אלא שתלות זו אינה מתבטאת בהערצתו מבחינת קדושתו האישית בלבד אלא בעיקר בקבלת מנהיגותו — כמנהיג אירגוני וכמפרש תורת חב"ד לאותו דור. מרכז חסידות חב"ד הוא הרבי, נוסף על היותו המנהיג הרוחני — יתר על כן: „נשמה כללית“ לכל חסידיו — הרי האדמו"ר בחב"ד הוא מנהיגם האירגוני של חסידיו, הוא המכוון והמדריך את כל הפעילות הציבורית שלהם ודואג לענייני הכלל בתחומי החומר כבתחומי הרוח. במקרים רבים האדמו"ר הוא גם פוסק ההלכה לחסידיו. אע"פ שכל החסידים עוסקים במידה רבה או מועטת בלימוד תורת החסידות, הרי הרשות לדרוש בחסידות ולחדש בה דברים מסורה בידיו של הרבי בלבד; כל שאר החסידים אינם אלא חוורים ומבארים את דבריו, אך אינם מורשים לחדש. בכל דורות חב"ד היו רק אנשים מעטים, שלהם הרשו האדמו"רים גם לומר דברי תורה בחסידות מדעתם. אע"פ ש„הרב“ עצמו השתדל להימנע מלהיות גם היועץ לחסידיו בענייניהם האישיים הקטנים, מסורת היא בחב"ד שהכל פונים אל הרבי ומבקשים ברכתו בכל דבר המתארע להם, וכן מבקשים את עצתו בכל בעיה שהם מסופקים בה.

האירגון המסופק של חב"ד מיושבת על „שליחים“ ועל „משפיעים“. שליחי הרבי יוצאים לגבות את הכספים לצרכי הציבור ולמסור לרבי דו"חות על המתארע במקומות שונים ועל התנהגות החסידים בענייני הכלל והפרט. ה„משפיעים“ הם אנשים בולטים, בדרך-כלל מוקני החסידים, אשר הרבי ממנה אותם ושולח אותם לערים, לכפרים או ליישובים כדי להיות שם מורי החסידות והמדריכים המוסריים והרוחניים של החסידים. בכוחם של משפיעים אלה נשמרת אחדות החסידים על אף פיזורם הגאוגרפי ונשמר הקשר עם הרבי, וכן נרכשות נפשות לחב"ד.

בפעילותם הציבורית הלכו כל אדמו"רי חב"ד באותה דרך: הם ראו את עצמם כנציגים של כלל היהודים במדינות מושבם (ולאו דווקא של החסידים), והשתדלו להימנע מלהיכנס למחלוקת פנימית בינם לבין שאר המחנות ביהדות (המתנגדים, או זרמים אחרים בחסידות). מנהיגי חב"ד שמרו תמיד על יחס לויאלי אל המדינות שבהן ישבו, והחירו מהפרת חוקי המדינה, ואף תמכו בשלטון כל זמן שהיה באפשרותם לעשות כן. משום כך אף העניקו השלטונות הרוסיים לאדמו"רי חב"ד את תואר-הכבוד „אזרח נכבד לדו-רזתיו“, שהללו החזיקו בו עד מהפכת 1917. עם זאת שמרו

ואת סחר-החוף, בניגוד לקדמיה — וגם ליורשיה — שהירבו במסעות צבאיים. היא שיגרה משלחת מסחרית לארץ פונת (אפריקה המזרחית המשוונית), כדי להביא לבונה וחפצי-ערך אחרים; מאורע זה מתואר בתבליטים שעל קירות המקדש, שבנתה המלכה בְּדִיר אל-בַּחְרִי (בנוא-אמון). בתבליטים אלה מתוארת גם הקמת שני האופליסקים הענקיים — שאחד מהם ניצב עד עתה — במקדש אמון בכַּרְנַךְ. משחזר תחלת מס III לשלטון, לאחר מותה של ח', השתדל למחות את זכרה ע"י הריסת מפעליה ומחיקת שמה מכתובותיה.

ג. ה. ברסטד (תרג' ש. אטינגר), דבריימי מצרים, א, 208-196, תש"ז; K. Sethe, *Das H.-Problem*, 1932; M. Werbrouck, *Le temple d'H. à Deir el-Bahari*, 1949; E. Kornemann, *H. (Grosse Frauen d. Altertums)*, 1952; J. A. Wilson, *The Culture of Ancient Egypt*, 169 ff., 1956; W. Helck - E. Otto, *H. (Kleines Wörterbuch d. Ägyptologie)*, 1956.

חב"ד (ר"ת: תְּכֻמָּה בִּינְהִיָּעַת), אחד הענפים הראשיים של תנועת החסידות (ע"ע), רב חינוניות ופעילות עד ימינו.

את קוויה היסודיים של חסידות חב"ד, מבחינה עקרונית ואירגונית כאחת, קבע ועיצב מייסד חסידות זו, ר' שני אור זלמן מלידי (ע"ע), המכונה בפי החסידים בשם „הרב“ סתם, ובפי חסידי חב"ד — „האדמו"ר הזקן“. הוא התחיל לרקום את שיטתו המיוחדת עוד בימי חייו של רבו, ר' דב בר המגיד ממזריץ' (ע"ע), וגיבש אותה בשנים שהיה כפוף לר' מנחם מנדל מויטבסק (ע"ע) כעין תלמיד-חבר. לאחר עלייתו של ר' מנחם מנדל לא"י (תקל"ז) נשאר „הרב“ מנהיג החסידים, כעין נציג ונציב של ר' מנחם מנדל, ב„ריסין“ (ז"א פילורוסיה והמחוזות הסמוכים). ע"פ הוראתו של ר' מנחם מנדל, ששיגר במכתב מא"י, נתמנה בתקמ"ח/1788 רשמית לרבם של החסידים באותן „מדינות“. שנה זו צריכה להחשב כשנת-הייסוד לתנועת חב"ד. היא התחילה להתפתח כיחידה בפני עצמה, אשר מרכזה נשאר במשך רוב שנות קיומה באותם איוורים עצמם. בתקנ"ז נדפס לראשונה ספרו של „הרב“, „לקוטי אמרים“ (ה„תניא“). הספר הוא מספרי-היסוד של החסידות בכללה ועורר בזמנו התלהבות רבה בין כל מנהיגיה; אך בחב"ד יש לו מעמד מיוחד, כבסיס ויסוד לכל שיטת חסידות זו. כ„תורה-שבכתב לחסידות חב"ד“, אולם אע"פ שבשעתו נחשב „הרב“ למנהיג החסידים כולם, התעוררה כנגדו גם התנגדות מבפנים; ר' אברהם מקליסק (ע"ע) ור' ברוך ממדוויצ' (ע"ע) עמדו בראש החולקים עליו. אע"פ שבסיסה של המחלוקת היה אישי, והיא שככה לאחר זמן לא-רבו, כבר נתגלה בה ההבדל בין כלל החסידים לבין חסידי חב"ד, הבדל שלא ניטשטש מאז.

אולם אע"פ שחסידות חב"ד נחשבת כמיוחדת ושונה בעיני קרה משאר ענפי החסידות, הרי לאמיתו של דבר אין ביניהם הבדלים יסודיים ועקרוניים. „הרב“, כשיצר את שיטת חב"ד, לא שינה מן היסודות העיקריים של החסידות כפי שלמדם מפי רבותיו ואף לא הוסיף עליהם. יחודה של חסידות חב"ד הוא מצד אחד בדרכה המיוחדת בהקניית הרעיונות החסידיים, ומצד שני — בצורות האירגוניות המיוחדות שנתפתחו בה. דרכה של חב"ד בהקניית עיקרי המחשבה וההרגשה של החסידות התבססה במידה רבה על חב"ד שבנפש — על החלק השכלי שבה. ההתבוננות והמחשבה בענייני אלוקות מוחזקות בחב"ד כמכשיר החשוב ביותר כדי להגיע לדבקות ולייחוד עם ה' וכמעוררות את האהבה והיראה שבנפש.

חסידות זו לעמוד במבחנים הקשים בשנים שלאחר המהפכה הרוסית. הוא היה מן היוזמים להתאחדות חרדית גדולה, וע"כ — מיוזמי "אגודת ישראל", אולם כשראה ש"אגודת ישראל" מקבלת גוף פוליטי — פרש ממנה, ומאז ועד עתה היחסים בין הב"ד ובין אגו"י הם צוננים. כמרוכז נקטה ליו"ב באוויץ' קו של התנגדות עקרונית לציונות. פעולתו החשובה ביותר של ר' שלום דב בר היתה ייטוד ישיבת הב"ד, תומכי תמימים" בתרנ"ז, שיצרה טיפוס חדש של חסידים, מחונכים בדרך אינטנסיווית בלימוד החסידות כבלימוד תורת הנגלה. לישיבות "תומכי תמימים" יש השפעה ישירה ועקיפה בעולם היהודי החרדי כולו. ר' שלום דב בר היפנה כוחות חסידיים חזקים לעבר יהדות גאורגיה וייסד בקרבה בתרע"ו ישיבות מרובות. הוא היה הראשון שהוציא את הב"ד מן המסגרת של יהדות רוסיה האשכנזית בלבד והרחיב אותה להיות תנועה כלל-יהודית, הכוללת גם את בני עדות המזרח. הישיבות שנוסדו בגאורגיה היתה להן השפעה מרובה על שמירת היהדות שם — עד לימינו.

לאחר פטירתו של ר' שלום דב בר (תר"פ/1920) בעיצומה של מלחמת האזרחים ברוסיה, קיבל את נשיאות הב"ד בנו יוסף יצחק (תר"מ—תש"י). ביזמתו ובכוחו האירגוני הוקמו מרכזי הב"ד חדשים במקום אלה שנהרסו ונמצאו דפוסים אירגוניים חדשים לתנועת הב"ד, כדי לקיימה בתנאים החדשים. הוא ייסד ישיבות "תומכי תמימים" בפולניה וחיזק את חסידי הב"ד באמריקה. בתוך רוסיה הקומוניסטית הוליד את חסידי הב"ד למאבק אדיר למען קיומה של היהדות שם. פרטי הדברים עדיין אינם ניתנים לפירסום, אולם ניתן לומר שבמידה שעדיין קיימת יהדות דתית ברוסיה — הרי קיומה בא כמעט כולו מכוח חסידי הב"ד. בתרפ"ו עוד הספיק ר' יוסף יצחק לייסד רשת ישיבות בפוכרה לחינוך היהדות בה, אולם את"כ נאסר, ולאחר שיתרונו נאלץ לעזוב את בריה"מ. הוא המשיך בפעולתו בלאטווייה, ואח"כ בפולניה. עם חורבן יהדות פולניה הצליח להימלט לאה"ב ולהקים שם מחדש את מרכזו של חסידות הב"ד. הוא ייסד את "אגודת חסידי הב"ד העולמית" (תרצ"ט), הוצאת-ספרים ענפה, עיתונים חב"דיים, והקים רשת של בתי-ספר לבנים ובנות, גני-ילדים וישיבות קטנות בכל רחבי אה"ב. הוא יום את הקמת כפר-חב"ד בא"י, אך יחד עם זה המשיך בקו ההתנגדות הרעיונית לציונות, שלא נשתנה גם עם הקמת המדינה.

לאחר פטירתו של ר' יוסף יצחק (תש"י/1950) נבחר לנשיאות חב"ד חתנו, הרב מנחם מנדל שניאורסון (נ' תרס"ב); הוא ממשיך ללכת בדרכים שסלל חותנו ונחשב לאחד ממנהיגי היהדות החרדית העולמית בדורנו. היום מצויים בישראל ישיבות חב"דיות אחדות, מספר רב של בתי-כנסת חב"דיים בכל חלקי הארץ, בתי-ספר בדרגות שונות. כפר חב"ד שליד לוד, שנוסד ע"י חסידים פליטי רוסיה בתש"ח, הוא המרכז האירגוני של חב"ד בארץ. באה"ב, מושב האדמו"ר (בני-יזק), מתרכזות פעילות חינוך-כית רבה, והשפעת חב"ד ביהדות הדתית שם גדולה מאד. מתש"י ואילך נעשית פעולה גדולה של חב"ד בארצות צפון-אפריקה, שבהן הוקמו כמאה ישיבות ומוסדות-חינוך אחרים. פעילות ניכרת בהקמת ישיבות ומרכזים מאורגנים אחרים פותחה גם בפרס, באמריקה הלאטינית ובקאנאדה, בארצות אירופה המערבית, בדרום-אפריקה, באוסטרליה ובניו-זילנד. הוצאת-הספרים של חב"ד, "קהת", מוציאה ספרות מגוונת.

האדמו"רים בעקביות ובתקיפות רבה על דעותיהם, ובכל נושא שהיתה בו שייכות לענייני הדת לא זזו מעמדתם אפילו כמלוא הנימה. למעשה, נאסרו כל אדמו"רי חב"ד ע"י שלטונות רוסיה בשל תקיפות עמדתם דעותיהם בענייני היהדות והחסידות. אע"פ שאדמו"רי חב"ד מחרו פעמים רבות נגד גישת השלטונות הרוסיים ליהודים וניסו בדרכים שונות לרפך את הגזרות הקשות, הפירו שהבעיה נעוצה בחלקה במעמדם הכלכלי המיוחד של היהודים. משום כך עשו מאמצים רבים למען פרודוקטיוויזאציה של היהודים, לה-עבירם ממקצועות התיווך והמסחר הועיר לאומנויות ולמלא-כה, ואף לעשותם לפועלי חרושת, וכן פעלו בייסוד ישובים חקלאיים יהודיים.

למרות התנגדותו הנמרצת של הגאון מווילנה נכבשו עוד בחייו של ר' שניאור זלמן בידי חב"ד רובם של יישובי היהודים בפילורוסיה ובחלק ניכר של אוקראינה, אח"כ התפשטה חב"ד גם על מחוזות-הספר המזרחיים של ליטא ולאטווייה, על פנים-רוסיה ועל חלק מרומניה. עיקרה של יהדות ליטא וישיבותיה שמיסודם של תלמידי הגר"א החזיקו בהתנגדותם לחב"ד, אלא שחרפותה — כחרפות המאבק נגד החסידות בכללה — פחתה במידה רבה בדור שלאחר מות הגאון. קבוצות חסידי חב"ד היו מפוזרות בעולם היהודי במקומות מרוחקים מאד, אע"פ שרק לעיתים רחוקות היו רואים את פני רבם.

לאחר הסתלקותו של "הרב" (תקע"ג/1812) חל פילוג בחב"ד בין הנוטים אחרי בנו ר' דב בר (ע"ע), "האדמו"ר האמצעי" (תקל"ד—תקפ"ח), לבין הנוטים אחר תלמידו ר' אהרן מסטרטוסי'לה (ע"ע). את הקו היסודי של חב"ד המשיך ר' דב בר, שקבע את מושבו בעיירה ליובאוויץ', וזו הפכה מאז להיות מרכזו של חסידות חב"ד לדורותיה. "האדמו"ר האמצעי" הירבה לפתח, להעמיק ולהרחיב את הצד הלימודי-העיוני של תורת החסידות; הוא גם היה היוזם ליישוב החב"די בחברון. — הניגוד בין חב"ד ובין החסידות האוק-ראינית-גאליציאית-פולנית עמד בעינו, אולם הריב ביניהן פסק, למעשה, לאחר שנקבעו "תחומי-השפעה" לליובאוויץ' מזה ולחצרות האדמו"רים הדרומיים-מזרחיים מזה. כתוצאה מכך לא חדרה חב"ד לפולניה ולגאליציה.

לאחר פטירתו של ר' דב בר (תקפ"ח), נבחר לנשיאות בליובאוויץ' חתנו ר' מנחם מנדל (ע"ע), בעל ה"צמח צדק". במשך ימי נשיאותו הארוכה (עד תרכ"ו) חזרו ונתרכזו מסביבו כל חסידי חב"ד.

את מקומו בליובאוויץ' ירש בנו הצעיר ר' שמואל. משאר בניו היו שלא רצו לקבל עליהם את מרותו, והתפזרו בערים שונות ומשכו לשם את חסידי חב"ד שנטו אחריהם. כך נוצרו למשך דור כמה פלגים בחב"ד, שלא נבדלו זה מזה אלא מעט מבחינת עקרונותיהם, ובעיקר נבדלו ע"י אפנים ואישיותם של האדמו"רים שעמדו בראשם (ע"ע שניאור-סון, בית-). בין הפלגים השונים נפלו סיכסוכים, שנבעו בחלקם מהתחרות ומניגודים אישיים. הפלג המקורי ביותר ביניהם היה זה של קופוסט-בוברויסק (שגילה, בין השאר, עמדה אהדת לציונות). למעשה, חזרו לבסוף כל החסידים מפלגים אלה לליובאוויץ'.

לאחר מותו של ר' שמואל בתרמ"ג נבחר לאדמו"ר בליובאוויץ' בנו ר' שלום דב בר. פעילותו העסקנית והאירגונית הענפה שינתה הרבה את דמות חב"ד והכשירה

ספרים, חוברות ועיתונים של חב"ד יוצאים בעברית, יידיש, אנגלית, רוסי, צרפתית, ערבית, איטלקית ועוד.

שיטת הסידור חב"ד בה לכה היא מן המחמירות ביותר, במיוחד בדיני פסח, כרגיל, נוהגים בחב"ד ע"פ "שולחן ערוך" של "הרב", אולם כשנמצאים בסדורו של "הרב" פסקים אחרים — מעדיפים אותם. קיימים מנהגים המיוחדים לחב"ד בפרטים שונים בנושאים רבים, נוסח התפילה בחב"ד הוא ע"פ סדורו של "הרב", המבוסס על שיטת האר"י, אולם משמיט פיוטים והוספות מאוחרות רבות, ובנוי מתוך דיוק רב ע"פ ההלכה. "נוסח האר"י" הזה, אף שהוא דומה ל"נוסח ספרד" החסידי, נוטה ממנו ומתקרב בדברים מסויימים לנוסח אשכנז, ובאחרים — ל"מנהג ספרדים". גם בתפילין יש נוהג חב"די מיוחד. ע"פ תקנת ר' יוסף יצחק נוהגים חסידי חב"ד לומר בכל יום שיעורים קבועים בחומש, תהלים ו"תניא"; בין שאר התקנות — הדגשה מיוחדת של השבת שבה מברכים את החדוש, אשר בה נערכות מסיבות חסידיות (ה"התנעדר יות") בכל בית-כנסת חב"די. הימים המיוחדים בחב"ד כימי זכרון ושמחה הם: י"ט בכסלו — יום שיחרורו של "הרב" ממאסרו, החג החב"די הגדול, המכונה "ראש השנה לחסידי דות"; י' בכסלו — שיחרורו של ה"אדמו"ר האמצעי"; "נר חמישי של חנוכה" — לזכר שיחרורו של "הרב" בפעם השנייה; י' בשבט — יום פטירתו של האדמו"ר ר' יוסף יצחק; י"ב-י"ג בתמוז — יום הולדתו ויום שחרורו מן המאסר הסובייטי של האדמו"ר ר' יוסף יצחק; י"ח באלול — יום הולדתם המשותף (ע"פ מסורת חב"ד) של הבעש"ט ו"הרב". על התוכן הרעיוני של תורת חב"ד ע"ע ר' שניאור זלמן מלידי.

ח. מ. הילמן, בית רבי, תרס"ב; מ. טייטלבוים, הרב מלאדי ומפלגת חב"ד, תר"ע-תרע"ג; א. מ. הברמן, שערי חב"ד (על-י עין, ס' היובל לו. שוקן), תשי"ב; קטלוג של הוצאת "קתת", תש"ו, תש"ד; חב"ד — ליובאוויטש (עסקנות ציבורית), תשי"א; *The Social and Communal Work of Chabad-Lubavitch*, 1953.

ע. שט.

חבורה (group), מושג באלגברה המודרנית, ששימושיו חדרו למדעים, מעשיים שונים, וביחוד לפיסיקה המודרנית. המושג יובהר בדוגמה הבאה: נניח כיסוי אינ-סופי של המישור בשטיח שצורתו כקורת (ציור 1), ונציין כ"סימטריה" העתקה (טראנספורמציה) צפידה של השטיח, שאינה משנה את צורתו, כגון סיבוב בזווית של 60° סביב הנקודה A או הזזה מקבילה של כל השטיח, שמעבירה את A ל B. נציין את תנועות הסימטריה באותיות a, b, ... ונגדיר צירוף של הסימטריות a ו b (ab =) כהעתקה הסופית המתקבלת ע"י התנועה a שלאחריה באה התנועה b. אם a הוא הסיבוב בזווית של 60° סביב הנקודה A, ו b — הזזה מקבילה מ A ל B, מעבירה ab את A ל B, ואילו B מוזזת ל E. הסימטריה ab שונה לחלוטין מן הסימטריה ba, שכן זו

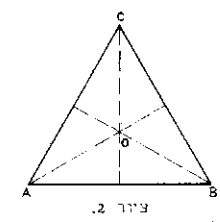

ציור 1.

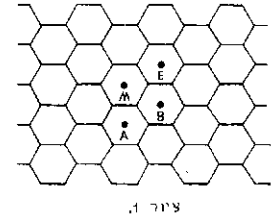

ציור 2.

האחרונה מעבירה את A ל M. קבוצת כל הסימטריות של השטיח — W — היא בעלת התכונות הבאות: א) לגבי כל a ו b ב W גם הצירוף ab הוא סימטריה של השטיח ושייך ל W. ב) לגבי כל 3 סימטריות a, b, c קיים השוויון $a(bc) = (ab)c$. ז"א: הסימטריות בשני האגפים הן זהות: לשון אחרת: הן גורמות לאותו שינוי בכיסי (אם הסוגריים, כנהוג באלגברה, מסמנים את סדר הפעולות). ג) W מכילה העתקה מצויינת אחת — e, שהיא הזהות: העתקה שאינה משנה את מקומה של שום נקודה בכיסי; לשון אחרת: $ae = ea = a$ (לגבי כל a ב W). ד) כנגד כל העתקה a של השטיח קיימת W העתקה הפוכה לה — a^{-1} שמחזירה את המצב לקדמותו: $aa^{-1} = e$. W היא דוגמה לקבוצת-איברים שנקראת חבורה. שם זה ניתן לכל קבוצת-איברים G בעלת פעולת-צירוף, אם קיימים בה החוקים הבאים: א) קשי-רות — כנגד כל g, h ב G קיים B ג איבר יחיד m, שסימונו $gh = m$. ב) אסוציאטיוויות — לכל 3 איברים g, h, k ב G מתקיים: $(gh)k = g(hk)$. ג) איבר-יחידה — G מכילה איבר e בעל התכונה $ge = eg = g$ לגבי כל g ב G. ד) קיום האיבר ההפוך — לכל איבר g ב G קיים באותה קבוצה איבר שסימונו g^{-1} , המקיים $gg^{-1} = e$. ה) קומוטאטיוויות (חילופית) או חבורה אָבֵלִית (ע"ש נ. ה. אָבֵל [ע"ע]) מקיימת — נוסף על א) — ד) גם ה): קומוטאטיוויות: $gh = hg$ לגבי כל g, h ב G. בחי אָבֵלִית נוהגים לסמן את פעולת-הצירוף בסימן-החיבור: $g+h$, את איבר-היחידה — בסימן 0 (אפס), ואת האיבר ההפוך — בסימן g^{-1} (במקום g^{-1}).

ח' - למחצה (semi-group) או אגודה היא קבוצת-איברים, שבה נדרש קיומו של התנאי (א) בלבד. להק (loop) הוא קבוצת-איברים, שבה אין (ב) קיים, אולם קיימים חוקים המקבילים ל 4 הדרישות האחרות.

דוגמות אחרות של ח': (1) קבוצת כל המספרים הראציונאליים היא ח' קומוטאטיווית ביחס לפעולת-החיבור. (2) כל המספרים הראציונאליים השונים מאפס הם ח' קומוטאטיווית ביחס לפעולת-הכפל; הוספת האפס לח' זו סותרת את התנאי (ד), שכן אין במציאות מספר ראציונאלי a המקיים $a \cdot 0 = 1$.

(3) במשולש שווה-צלעות (ציור 2) מהות ח' כל הפעולות הצפידות המחליפות את מקום הקדקדים, אך מש-אירות את כל המשולש במקומו. למשל: הסיבוב בזווית של 180° סביב הגובה CO מעביר את A ל B ואת B ל A, ואילו C נשאר במקומו. מסמנים תנועה זו בצורה $\begin{pmatrix} ABC \\ BAC \end{pmatrix}$.

חבורת התנועות של המשולש מכילה 6 איברים: $\begin{pmatrix} ABC \\ ABC \end{pmatrix}$, $\begin{pmatrix} ABC \\ BCA \end{pmatrix}$, $\begin{pmatrix} ABC \\ CAB \end{pmatrix}$, $\begin{pmatrix} ABC \\ BAC \end{pmatrix}$, $\begin{pmatrix} ABC \\ CBA \end{pmatrix}$, $\begin{pmatrix} ABC \\ ACB \end{pmatrix}$. הסמל הראשון מציין את הזהות שאינה משנה את מקום הקדקדים, והסמל האחרון הוא הסיבוב בזווית של 120° סביב מרכז המשולש O. בכתוב זה נוח לתשב את הצירוף של שתי תנועות, כגון $\begin{pmatrix} ABC \\ ACB \end{pmatrix}$ ו $\begin{pmatrix} ABC \\ BCA \end{pmatrix}$: בתנועה הראשונה הועבר A ל A ובשניה — ל B, ולכן בצירוף הועבר A ל B; כמו כן הועבר B ל C בתנועה הראשונה, ובשניה עובר C ל A, ומכאן שבצירוף הועבר B ל A; כיצא בו

$$\begin{pmatrix} ABC \\ BAC \end{pmatrix}$$

נמצא C עובר ל C , וכתוצאה סופית מתקבל האיבר

דוגמה זו היא מקרה פרטי של חבורת-התמורות או הח' הסימטרית של עצמים: אם A_1, A_2, \dots, A_n הם n עצמים נתונים בסדר מסויים, ואם S_n היא הח' של כל התמורות האפשריות של העצמים, שכל אחת מהן מסומנת בסימן $(i_1 i_2 \dots i_n)$ שמשמעותו – שהתמורה מעבירה את האיבר A_{i_1} למקומו של האיבר A_{i_2} , את A_{i_2} למקום A_{i_3} וכו'. ניתן להראות כי הקבוצה S_n מהווה ח' סופית, שמספר איבריה הוא $1 \cdot 2 \cdot \dots \cdot n = n!$. התכונה הבולטת של הח' הסימטרית S_n היא, שכל ח' שמספר איבריה סופי איזומורפית (ר' להלן) לח' חלקית של S_n (משפט קילי [צ"ע]). תכונות החבורה S_n לגבי $n \leq 5$, הן אבן-היסוד בהוכחת משפט אָבֶל – שאין למצוא נוסחה כללית לפתרון משוואה אל-גברית $x^n + a_1 x^{n-1} + \dots + a_n = 0$ ממעלה $n \leq 5$, ואילו מבנה החבורה S_n , $n \geq 4$, מאפשר מציאות נוסחה לפתרון משוואות אלגבריות עד המעלה הרביעית.

כח' חלקית של הח' G מוגדרת קבוצה חלקית H של הח' הנתונה, שאיבריה מהווים ח' לגבי אותה פעולת-הצירוף המוגדרת ב G . למשל: בח' W של הסימטריות של הצירור 1 קבוצת כל ההזזות היא ח' חלקית, והוא הדין בקבוצת כל הסיבובים סביב הנקודה A : ח' חלקית זו מכילה רק 6 איברים – e, a, a^2, a^3, a^4, a^5 . באשר a הוא הסיבוב בזווית של 60° , ח' שאינה מכילה אלא מספר סופי של איברים נקראת ח' סופית, ומספר איבריה הוא סדר-הח': בדוגמה האחרונה הסדר הוא 6. יתר על כן: ח' זו נוצרת רק ע"י האיבר a בלבד בעזרת פעולת-הצירוף. ח' שנוצרת ע"י איבר יחיד נקראת ח' ציקלית. ח' ציקלית סופית מסדר n , שנוצרת ע"י איבר יחיד g , מכילה את כל האיברים g^k ($k = 0, 1, \dots, n-1$); וח' ציקלית אינ-סופית שנוצרת ע"י g מכילה את כל החזקות g^k , באשר k עובר על כל המספרים השלמים, והסימן g^{-k} מסמן את החזקה ה"אית של האיבר ההפוך g^{-1} . דוגמה אפיינית היא קבוצת כל המספרים השלמים, המהווה ח' ציקלית אינ-סופית שנוצרת ע"י המספר 1. ח' הן זהות, או – ביתר דיוק – שוות-מבנה (איזו-מורפיות) מבחינה אלגברית, אם קיימת בין איבריהן התאמה חד-חד ערכית, ששומרת על פעולת-הצירוף; לשון אחרת: אם בין איברי ח' G וח' G' קיימת התאמה חד-חד ערכית באופן שאם $a \leftrightarrow a'$ ו $b \leftrightarrow b'$, או למכפלה ab מותאם האיבר $a'b'$. דוגמות: קבוצת כל החזקות α^a של מספר ממשי קבוע α – שהיא ח' (ציקלית) לגבי הכפל – היא איזומורפית לחבורת המספרים n לגבי החיבור, האיזו-מורפיזם ניתן ע"י ההתאמה: $n \leftrightarrow \alpha^n$, והתנאי לשימור הפעולה הוא למעשה כלל-החזקה $\alpha^a \alpha^m = \alpha^{a+m}$, שכן למכפלת $\alpha^a \cdot \alpha^m$ מתאים הסכום $a+m$. כמו-כן איזומורפית חבורת כל המספרים החיוביים לגבי הכפל לחבורת כל המספרים הממשיים לגבי החיבור, והאיזומורפיזם הוא $r \leftrightarrow \log r$: התנאי לשימור הפעולה בהתאמה זו הוא החוק $\log(rs) = \log r + \log s$.

מקום מרכזי בתורת-הח' תופס ההומומורפיזם – התאמה חד-ערכית (ולאו-דווקא חד-חד ערכית) של ח' G לח' שניה H , השומרת על פעולת-הצירוף בח' המתאימות. ההו-

מומורפיזם נפוץ מאד בפרקים שונים של המתמטיקה; דוגמה: מושג אורך-הקשת של זווית כהומומורפיזם של חבורת המספרים הממשיים על חבורת הסיבובים.

ההומומורפיזם של ח' מופשטות G על חבורות מטיפוס מסויים, בעיקר על ח' של טראנספורמציות לינאריות או חבורת מטריצות (צ"ע). נקרא בשם הצגה של הח' G . תורת ההצגות של הח' היא אחד הפרקים המעניינים של תורת-הח', ושימושיה הם בעלי חשיבות מרובה בפיסיקה, ביחוד בתורת הספֶקטרוסקופיה של האטומים.

בהומומורפיזם נתון של G על ח' שניה H , קבוצת כל האיברים המתאימים לאיבר-היחידה של H מהווה ח' חלקית N של G , ותכונתה – שלכל איבר g בח' המקיפה G ולכל איבר n בח' N , האיבר gn (האיבר הצמוד של g) אף הוא שייך לח' החלקית N . ח' חלקית של G בעלת תכונה זו נקראת ח' נורמלית. לכל ח' נורמלית N של G ניתן להגדיר ח' שאיבריה הן הקבוצות החלקיות gN של G , המכילות את כל הכפולות של g באיברי N . הכפל מוגדר ע"י השוויון: $(gh)N = (gN)(hN)$. פעולה זו הופכת את קבוצת המחלקות הללו לח' שסימונה G/N , חבורת-המנה של G מודולו הח' הנורמלית N . ההתאמה $g \leftrightarrow gN$ היא הומומורפיזם של G על חבורת המנה G/N , וכן – בהיפוך – כל תמונה הומומורפית של ח' היא איזו-מורפית לחבורת-המנה.

כדומה לקבלת הח' הסימטרית S_n בעזרת קבוצה של n עצמים (ר' לעיל, עמ' 47), ניתן להתאים ח' $D(M)$ לכל מערכת M (גם לקבוצה אינ-סופית של עצמים), שבין איבריה קיימים קשרים, יחסים או פעולות, דוגמות של M : קבוצת כל הנקודות של מישור אוקלידי עם יחסי-החפיפה; פונקציית-המרחק שבין שתי נקודות וכד'; קבוצת כל המולקולות שבגביש, כשהיחסים בין נקודות-הגביש הם המרחקים הקבועים שבין המולקולות; הישרים והנקודות שבצירור 1 – שהיא דוגמה לענף-המספרים הנפוצה באורגניזם. לכל מערכת M ניחס את הקבוצה $D(M)$ של כל ההתאמות החד-חד ערכיות של M לתוך עצמן, השומרות על הקשרים, היחסים והפעולות הקיימות בקבוצה M . הקבוצה $D(M)$ מהווה ח' לגבי פעולות-צירוף, באופן שההתאמה ab היא הפעלת ההתאמה a ולאחריה – ההתאמה b (ר' לעיל, עמ' 47). הח' $D(M)$ מופיעות בספרות המתמטית בשמות שונים: חבורת התמורות, הטראנספורמציות, האוטומורפיזמים או הסימטריות, וכד' – בהתאם למערכות M הנדונות. אחת השיטות שפותחו במאת-מאתיקה החדשה היא מציאת קשרים בין מבנה הח' $D(M)$ וח' חלקיות שלה ובין מבנה המערכת M , וביחוד מציאת תכונות או יחסים נוספים במערכת M , שהם נשמרים ע"י איברי הח' $D(M)$ או ע"י ח' חלקיות מסויימות של $D(M)$; תכונות ויחסים חדשים אלו ידועים בשם האינורננטות של הח' הנדונות. לשיטה זו חשיבות רבה בפרקים שונים של המתמטיקה הטהורה והשימושית כאחד, בין השאר, מטפלת תורת גלואה (צ"ע) בקשר שבין מבנה של שדה למבנה הח' המתאימה, ותורה זו היא שתרמה לפתרון בעיית אי-הקיום של נוסחה כללית לפתרון משוואות אלגבריות שמן המעלה $n \leq 5$ (ר' לעיל, עמ' 47). מקום נרחב תופסת תורת-הח' בחשבון הקטורים (צ"ע), ורב מאד חלקן של הח' בחשבון המטריצות (צ"ע). מן הח' המיוחדות בשטח

זה — חבורת-לונגן, שהיא בעלת שימוש בבעיות של תורת היחסות (ע"ע).

בעיות גאומטריות רבות וחשובות ניתנות לטיפול בתורת-הח, מאחר שמרחבים גאומטריים ומרחבים נקטו-ריאליים אלגבריים זהים הם מבחינה מסוימת. אם המערכת M היא קבוצת כל הנקודות, הישרים, המישורים וכו' של מרחב אוקלידי, ובה כלולים יחסים או פסוקים המכילים איבר יחיד (כגון, להיות נקודה), יחסים בין זוגות-איברים (חילה, הקבלה) ויחסים בין שלושה איברים או יותר (כגון סדר) — ניתן לקבל ח' D(M) של כל ההעתיקים החד-חד ערכיים של M לתוך עצמה. השומרים על מערכת-היחסים של הגאומטריה האוקלידית: חלק ממטרות הגאומטריה הוא — מציאת האינואריאנטות של ח' זו.

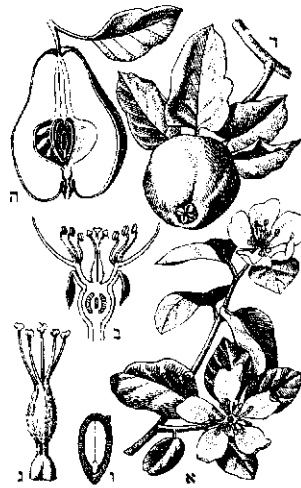

חבוש מוארד (C. oblonga).
 א. ענף פורח; ב. פרח חתוך לארכו;
 ג. עליו-שחלה; ד. ענף נושא פרי;
 ה. פרי חתוך לארכו; ו. זרע חתוך לארכו
 (א, ד, ו. זה כרבע מן הגודל הטבעי)

חָבוּשׁ (Cydonia), סוג של צמחים ממש-פחת הנורדיים (ע"ע). ש-אינו מכיל אלא מין אחד בלבד — הח' המוארד (C. oblonga). שיח שגובהו בין 2 ל 5 מ'. הח' הוא קרובם של התפוח והאגס, וככלל התפוחיים מצעית-פרחו עשויה בדמות ספל עמוק, ובה שקועים 2—5 עליו-שחלה, שהם מאו-חים ומעוררים בדפנה הפ-נימית. הפירות שעירים, צהובים או ירוקים-כהים.

דמויי ענבות יבשות מדו-מות, בדומה לאגס או ל-תפוח; ציפתם — שאינה משתייכת לשחלה אלא למצעית — קשה ואינה נאכלת אלא לאחר בישול. הפירות ריחם טוב וטעמם מתוק-חמצמץ; הם משמשים להכנת ריבות וליפתנים.

מולדת חח' באסיה המרכזית ובחופו הדרומי של הים הכספי; שם הוא גדל ביערות העבותים בצידם של הרבה ורדיים אחרים. כגידול-תרבות הוא נפוץ באיזורים שונים של העולם הישן והחדש; מגדלים אותו הן בשל פריו והן ככנה לעצי תפוח ואגס. זרעי הח' מכילים את הצידונין — חומר רירי, שהיה משמש ברקחות ובתעשיית תמרוקים. — במי תולוגיה היוונית נחשב הח' לתפוח-אהבה, קשור לאפרודיטי (ע"ע); לפי גירסה אחרת, היה גן ההספרידות (ע"ע) גן של ח'.

מ. זהרי, עולם הצמחים, 1954, 233. O. Warburg, Die Pflanzenwelt, II, 145/6, 1916.

חָבִיב, ר' יַעֲקֹב אַבְנִן (1450 [?], סאמורה [ספרד] — 1516/1515, סאלוניקי). מחכמי ספרד של דור הגירוש. בספרד היה תלמידו של ר' שמואל ואלנסני. עם הגירוש ב 1492 יצא לפורטוגאל, וכשגורשו היהודים משם נדד לסאלוניקי, ובה שימש כחכם מרביץ תורה. בסאלוניקי כתב את חיבורו המפורסם „עין יעקב“, שבו קיבץ את האגדות שבתלמוד בבלי ובמקצת גם את אלה שבירושלמי. לאגדות התלמוד הוסיף פירוש מלוקט מפירושי רש"י והתור-ספות לתלמוד בבלי ומחידושי הרמב"ן, הרשב"א, הריטב"א והר"ן, ובמקצת גם דברים משלו (פותח בלשון „אמר הכו-תב“). רי"ח הספיק להדפיס בחייו רק את סדרי זרעים ומועד מחיבורו; בנו הרלב"ח (ע"ע חביב, ר' לוי) השלימו, והוציא לאור את החיבור על ארבעת הסדרים האחרים, בלי פירושי אביו ובלי הרבה מחידושי הראשונים (סאלוניקי רע"ו). — רי"ח חיבר גם ביאורים לטור אר"ח ולטור יו"ד, שכמה מהם מובאים ע"י ר' יוסף קארו ב„בית יוסף“. כמה מתשובו-תיו נזכרות בשו"ת של חכמי קושטא וסאלוניקי, ואחרות נשמרו בכ"י.

„עין יעקב“ יצא בלמעלה ממאה מהדורות (בכמה מהן נשתנה שמו ל„עין ישראל“ ו„בית ישראל“ בגלל הצנזורה); וכן נתחברו לו כעשרים פירושים, והוא אף תורגם ליידיש. „עין יעקב“ זכה לפופולאריות רבה, ובמשך דורות שימש

שיטה לטיפול בגאומטריה כללית M בעזרת הח' שלה D(M) (תכנית-אָרְלַאנְגֶן [ע"ע גאומטריה, עמ' 108]). הוצעה ב 1893 ע"י פ. קליין (ע"ע) בצורה זו: אם המערכת M היא המרחב הפרויקטיווי על כל יחסיו והח' המתאימה ל D(M) היא הח' הפרויקטיווי, שהתכונות הפרו-ייקטיווי של המרחב הן האינואריאנטות שלה — נמצאת גאומטריה כללית ניתנת מראש ע"י מערכת M וח' של העתקים של D(M), כגון ח' חלקיות של הח' הפרויקטיווי ותכונות גאומטריה זו הן האינואריאנטות של החבורה D(M) (ע"ע גאומטריה פרויקטיווי); אחת מן הח' ההן היא המקור לגאומטריה האוקלידית.

הגאומטריה האוקלידית התלת-ממדית היא מקור למספר ח' שימושיות, כגון הח' הדיהֶדְרַלִית מסדר 2n — חבורת כל התנועות הצפידות של מצולע משוכלל בעל n צלעות במרחב התלת-ממדי. ח' אחרות של כל התנועות המשאירות גוף משוכלל במקומו הן: חבורת-הֶסְטֶרְטֶאָדֶר — מסדר 12; חבורת-הֶאֻקְטֶאָדֶר — מסדר 24 — של כל התנועות המשאירות קוביה במקומה; חבורת-הֶאִיקוֹ-סְאָדֶר — המכילה את 60 התנועות הצפידות של האיקוסֶאָדֶר, שאינן משנות את מקומו, אך מחליפות את מקום קדקדו ופיאותיו.

הח' הקריסטאלוגראפיות המרחביות הן ח' חלקיות של כל התנועות הצפידות במרחב, כשקבוצת כל ההזזות בח' מהווה ח' חלקית. המכילה הזזה קטנה ביותר, ולפחות שלוש הזזות בשלושה כיוונים שאינם במישור אחד, קיימות 230 ח' מרחביות שונות. שהן בעלות חשיבות מכרעת במחקר הגבישים בפסיקה (ע"ע גביש; קריסטלוגרפיה). קבוצת כל הסימטריות של ציור 1 (ר' לעיל) היא דוגמה של ח' מישוריות, שמספרן הוא 17. בעזרת הח' הללו ניתן לטפל בקישוטים הסימטריים של שטחים, קירות ומר-צפות, כגון הצַפְּסֶקוֹת.

על ח' טופולוגיות, וביחוד הח' הרציפות, ע"ע טופולוגיה. הח' הרציפות הן בעלות חשיבות מרובה בפסיקה בתורת הקְנָנְטִים (ע"ע). בעיקר בספֶקְ-טרוסקופיה האטומית, וכן מנסים לאחרונה להשתמש בהן גם בתורת הגרעין.

H. Weyl, *The Classical Groups*, 1946; W. Burnside, *Theory of Groups of Finite Order*, 1955; A. Speiser, *Die Theorie d. Gruppen v. endlicher Ordnung*, 1956; J. S. Lomont, *Application of Finite Groups*, 1959; E. P. Wigner, *Group Theory and its Application*, 1959; G. Papy, *Groupes*, 1962.

חָבִיב, ר' מִשֶּׁה אֲבֵן (1654, סאלוניקי—1696, ירושלים), מחכמי ירושלים. עלה לירושלים בגיל צעיר וכבן 15 שנה כבר נמנה בין חכמיה. למד בישיבתו של ר' יעקב חגיז (ע"ע). שנתן לו את בתו לאשה (בזיווג קודם היה חתנו של ר' יונתן גלנטי); ב1688 הועמד בראש הישיבה בירושלים, שהחזיקה ונתמכה בידי הגביר ר' משה אבן יעיש מקושטא. שנה לאחר מכן, לאחר פטירתו של ר' משה גלנטי (ע"ע), ראש רבני ירושלים, נתמנה ח' למשרה זו. היה שלוחה של ירושלים ב1677—1679 בערך. מצויה גביית עדות מפיו על מעשי שבת צבי בירושלים, מעשים שהיו ידועים לו מפי מוריו. חיבוריו: גט פשוט על הלכות גיטין (אורטא קייואי

1719); עזרת נשים, בענייני עגינות (קושטא 1731); שמות בארץ, חידושים לכמה מסכתות (קושטא 1727). לפי עדותו של חיד"א טבע בים עיקר ספר תשובותיו, אבל הגיע לידנו חלק ניכר מתשובותיו בכ"י, ומקצתן נדפסו בספר "קול גדול" (ירושלים 1907); וכן נדפסו תשובותיו בקובצי תשובות של רבים מחכמי דורו. ספר דרשות שלו נמצא בכ"י.

א. ל. פרומקין, תולדות חכמי ירושלים, כ/ 89-91, תרפ"ח (התנאים הביוגרפיים טעונים הירות ותיקון); א. יערי, שלוחי ארץ ישראל, 298-299, תשי"א; ג. שלום, שבת צבי, א/ 200-201, תשי"ז; י. ר. מלכו, אוצר יהודי ספרד, ה/ 81-85, תשכ"ב.

חָבִיבָא, יוֹסֵף (התחלת המאה 15), חכם תלמודי ספרדי. על קורות-חייו לא ידוע כמעט כלום. רבותיו היו ר' נסים בר' ראובן (הר"ן) ור' חסדאי קרשקש. ח' חיבר פירוש על הלכות הרי"ף, הנודע בשם "נמוקי יוסף" [= נ"י] וחיידושים על התלמוד. מסתבר, שבפירושו הקיף את כל הלכות הרי"ף. בהוצאות התלמוד נדפסו פירושו לרי"ף על המסכתות מועד קטן, יבמות, ב"ק, ב"מ, ב"ב, סנהדרין ומכות; לאחרונה נתפרסמו גם פירושו לרי"ף על מגילה ופסחים, וכן נמצאו כ"י של פירוש נ"י לרי"ף על ברכות, שבת, תענית, חולין. מחידושי התלמוד של ח' נדפסו חידושו למס' גטין, שבועות וכתובות. — ח' רגיל להביא בפירושו את דברי הגאונים ואת דברי הפוסקים הספרדים, עד לרא"ש, בעל הטורים ובעל מגיד משנה. יש מייחסים לו "יותר תכונות מילואים משל פירוש" בגלל ההשמטות השונות שהוא ממלא; מילואים אלה מאפשרים ללומד את האלפס למצוא בצידו את כל דברי הגמרא מן המוכן.

ספר נ"י משמש מקור לבידור שיטות וסברות של חכמים שונים מבין הראשונים, משום שהוא מביא את דעותיהם לא רק ממה שנמצא כתוב בספריהם, אלא גם ממה שנודע לו בקבלה מתלמידיהם. הפוסקים בדורות שלאחר תקופתו העריכו את השתדלותו של ח' להגיע לפסק הלכה ולסיכומה. הוא לא היה מבעלי הפילפול; "דרכו דרך ישרה וקצרה, והשתדל לברר ההלכה על אמתה" ("יד מלאכי").

חיד"א, שם הגדולים, ע' ר' יוסף הביבא וע' נמוקי יוסף; מלאכי הכהן, יד מלאכי, א/ קנ"ד, ד/ 1888; א. ה. וייס, דור דור ודורשיו, ה/ 114/5, תרפ"ד; ש. מ. האנעס, תולדות הפוסקים, 19, תרפ"ט; רב צעיר (ח. טשרנוביץ), תולדות הפוסקים, א/ 163/4, תש"ו; מ. י. הכהן בלוי, הקדמה לס' נמוקי יוסף על מסכתות מגילה, פסחים וכתובות, תש"ד; מ. מרגליות, ס' הלכות הנגיד, ס' ל"ט, מ' מ"ג, ס"ז, תשכ"ב; M. Waxman, A History of Jewish Literature, II, 112, 1933.

י. ה.

חָבִישָׁה וְתַחְבּוּשׁוֹת (ח' ות"). ברפואה — ח' היא ליפוף או כיסוי של חלק-גוף חולה לשם הגנת פצע או ריפוי, לחסימה של שטפידים, למשען, לתנוחה או למתיחה

חומר לימודי לחוגים רחבים, שלא היתה להם שליטה בגוף התלמוד, ופעל כגורם חינוכי ברוח הסיפור והמוסר של המדרש והאגדה. גם למדנים מובהקים מצאו בו עניין, בין השאר — משום נוסחאות התלמודים שגשגו בו.

קורא הדורות (הוצ' קאסל), ל"ב, א/ ל"ג, א/ ב/ חיד"א, שם הגדולים, א': ע' ר' יעקב ו' חביב, ב': ע' עין יעקב; ש. א. רוזאניס, דברי ימי ישראל בחוגרמה, א/ 84-85, 105-101, תר"ץ²; ח. ה. בן-ששון, גלות וגאולה בעיניו של דור גולי ספרד (ס' יובל ל. בער), תשכ"א.

ד. ת.

חָבִיב, ר' לֵוִי אֲבֵן (הרלב"ח) (1484[?]), סאמורה [ספ' רד] — 1544/1545, ירושלים), גדול חכמי ירושלים

בדורו. הוא היה בנו של ר' יעקב אבן-חביב (ע"ע). עם גירוש היהודים מספרד ב1492 יצא עם אביו לפורטוגאל; שם נתפס הילד באונס הגדול ב1497, אולם זמן קצר לאחר-מכן הצליח לברוח עם אביו לסאלוניקי, ולמד שם תורה מפיו אביו ומפי גדולי חכמי העיר. ב1522/3 עלה לירושלים; בדרכו שהה זמן מועט בחלב. לאחר ישיבה קצרה בירושלים עבר לדמשק ומשם לצפת; שם בא בפעם הראשון נה בריב-דברים עם ר' יעקב בירב (ע"ע), בקשר לפירוש מקום אחד ב"יד החזקה" לרמב"ם. ב1524/5 שוב עלה לירוש-לים, הפעם לישיבה של קבע. סמוך לעלייתו נפטר הנגיד ר' יצחק שולאל, והרלב"ח נבחר לרבה של העיר. בידו עלה לחזק את מעמדה הרופף של קהילת ירושלים, שבניה המועטים חיו בדלות ובדחקות.

עיקר פירומו של הרלב"ח בא לו בשל התנגדותו לנסיון חידוש הסמיכה (ע"ע), שנעשה בשנת 1538 ע"י ר' יעקב בירב. לאחר שמינו חכמי צפת את ר"י בירב לחכם סמוך, שבידו לסמוך אחרים, שיגר בירב כתב-סמיכה לרלב"ח. הרלב"ח נפגע מן העובדה שלא שאלו תחילה את פי חכמי ירושלים, וסירב לקבל את כתב-הסמיכה, ואף חלק על עצם תקפו ועל אפשרות חידוש הסמיכה מבחינת ההלכה. את פירסום קונטרסו נגד חידוש הסמיכה השהה לראשונה, בתקווה שהדבר יתיישב, אבל כשנוכח, שר"י בירב, שהיה אנוס לעזוב את צפת, סמך תחילה ארבעה מתלמידיו, ראה בכך סימן, שבירב החליט להתעלם מהתנגדותו, ומכאן ואילך נקט לשון חריפה ופסקנית בקונטרסיו נגד חידוש הסמיכה. התנגדותו היתה הגורם העיקרי לכשלון נסיונו של ר"י בירב.

הרלב"ח חיבר ספר שו"ת (וינציאה שכ"ה), שנכנס בו גם חיבורו על הלכות קידוש החודש להרמב"ם; בסופו של הספר נדפס קונטרס הסמיכה או סמיכת זקנים, שבאו בו דברי הריבות בינו לר"י בירב, כן הוציא לאור את ספר עין יעקב של אביו ר' יעקב אבן חביב על הסדרים, שאביו לא הספיק להשלים.

מבין תלמידיו של הרלב"ח יש להזכיר את ר' שמואל די מדינה (הרשד"ם), את ר' שלמה עטייא, בעל הפירוש לתהי-לים, ואת ר' יששכר אבן סוסאן, בעל תקון יששכר (ע"ע עבור-שנים).

ש. חזן, המעלות לשלמה, נב-גג, 1894; ז. ו. רבינוביץ ("ירושלים" של לונז, ט/ 147-149), תרע"א; א. ל. פרומקין, תולדות חכמי ירושלים, א/ 38-51, 1929; י. ר. מלכו, רבי לוי בן חביב "איש ירושלים" משומרי החומות (קבוצת "המדת ישראל", 33-42), תש"ו; י. כ"ץ, מחלוקת הסמיכה בין ר' יעקב בירב והרלב"ח (ציון, ט"ז, 28-45), תשי"א; מ. בנינו, חידושה של הסמיכה בצפת (ס' היובל ל. בער), תשכ"א.

ד. ת.

מחטאים, כגון החומצה הקארבולית. צמרהגפן מכונה. שנעשה חומר-הח' המקובל ביותר בתקופה החדשה, הומצא ע"י ג'רן (Guérin) ב1870 ושוכלל ע"י ו. פון ברונס (V. v. Bruns) ב1873, ומאז נעשה מוצר תעשייתי. יש אפנים שונים של ח' וצורות שונות של ח', הכל לפי הצורך והמגמה:

(1) ת' מ' ג'ן — מיועדת לשמור על פצע, או על מקום נגוע, מפני זיהום נוסף או כל פגיעה מזיקה אחרת מן החוץ; וכן משתמשים בה כדי לקבוע תרופות במקומן המיועד. לת' משמשות בעיקר רקמות כותנה רפה (גאזה) מעוקרת, מרופדת צמרי-גפן או ליגנין, או המרים ספוגיים, כגון גומי או פלאסטיק. לשם הרכבת הת' קושרים אותה באגד (פס של בד או גאזה) או במטפחת משולשת. אפשר גם להדק את חמרי-הח' ע"י אספלנית או חמרי-דבק שונים.

(2) ת' לוחצת — מטרתה לעצור שטפידים קלים ובינוניים או לסייע לריפוי גפיים נפוחות או למניעת הת' נפחות בגפיים. היא משמשת גם להחשת הספיגה של שפכים בפרקים וברקמות רכות ולטיפול בהפרעות מחזור-הדם בגפיים, ביחוד אחרי פציעות קשות ושבירים. טובים למטרה זו אגדים גמישים, וכן ת' אספלנית.

(3) ת' חוסמת (או חוסם-עורקים) נעשית אף היא לשם עצירת שטפידים במקרים שבהם אין הת' הלוחצת מספיקה. גם בשעת ניתוחים משתמשים לפעמים בת' חוסמת כדי להבהיר את שדה-הניתוח.

(4) ת' מ' ש' ע'ן נותנת חיזוק והגנה מכאניים לאיבר חולה או פצוע, וכן היא מגבילה את תנועותיו לרצויות בלבד מבחינת הריפוי.

(5) ת' ת' נ' ח' — תפקידה להחזיק איבר בתנוחה מסוי' יימת כדי להקל את הריפוי או פדי למנוע הפרעות מחזור-הדם באותו איבר. — לצרכי ח' מסוג (4) או (5) מסתייעים בפסיעץ, ברשתות-מתכת הנקשרים לגוף באגדים, וכן בבדים או אגדים ספוגי גבס. שהם מתואמים לצורת הגוף בהיותם רטור בים ורפים ומתקשים בייבושם. בשנים האחרונות נעשו נסיונות להמיר את הגבס בחמרים פלאסטיים, שהם רכים או נוזלים בשעת התקנת הת' ומתקשים במהירות רפה יותר מן הגבס. (6) ת' מ' ת' י' ח' מיועדת להחזיר לעמדה תקינה איברי רים — בעיקר עצמות — הנמצאים בעמדה לא-רצויה בעקבות שבירה או מחלות מסויימות. לח' משמשים בעיקר חמרים דביקים (אספלנית וכד'), לפעמים גם חוטי-מתכת ומסמרים, שמוחדרים דרך העצם הזקוקה למתיחה. לאחר הכוונת העצם מגבירים את המתח ע"י משקולות, קשורות לחוטים מובלים מעל גלגלים.



פסל רומי של רפטיקירקס הכוש תחבושת-סגן (מוזיאון הוואטיקאן)

של איבר נגוע. בהתאם לפגיעה ולטיפול בה נבחר חומר-הת' ונעשית ח' ארעית, זמנית או קבועה לזמן ארוך. היסטוריה. החשוב בין חמרי-הח' היה במשך אלפי שנים הפשתן, שהוא ידוע כבר מן החגוטים במצרים. ח' נזכרת במקרא (ישע' א, ו; יחז' ל, כא, ועוד); הפסוק ביחז' מביע לא רק את מגמת החיתול והריפוי שבח', אלא אף את המטרה הסופית של שיקום האיבר הנגוע מבחינה תיפקודית. הח' נזכרת הרבה במקורות התלמודיים, כשהיא נעשית בעזרת אספלנית דבקה לעזר (משנ' כלים כ"ח, ג'; בבלי שבת י"ח, ע"א; שם ל"ג, ע"ב, ועוד); זו הוכנה בתערובת של דוגג, חלב, חמאה או חמרים דביקים אחרים — מעין בניין-אב לרטיה המידבקת שבימינו. האספלנית (σπλην) מתוארת אף בכתבי היפוקראטס. חמרים אחרים לת' היו: מוך — פקעת סיבי פשתן גוזר וקרוע — בגלל תכונת הספיגה שלו (השו' רש"י לשבת ס"ה, ע"ב, ד"ה "במוך שבאזנה"...) "לנדחתה"; שבת קל"ד, ע"ב); עזר (שבת שם); גמי (משנ' עיר' י', י"ג). במלאכת הח' קשור גם המונח כתייתן (= מטליות [שבת שם]); וכן נזכר אגד כחומר-ח' ("ב"ק פ"ה, ע"ב). ביוון וברומא שמו לב גם לצד האסתטי של הח', אע"פ שהיפוקראטס התנגד לת' שנעשות במגמה ליצור רושם שאין בו תועלת: "החולה אינו זקוק לקישוט אלא לעזרה". היתה קיימת גם ח' מונעת; נשתמר פסל רומי של רכב, שת' מהדקת עוטפת את כל חזהו בליפופים רבים, כדי לשמור עליו מפני שבר בצלעות. — מספר סוגי הת' היה רב, וג'לנוס (ע"ע) מזכיר בכתביו 108 מהם.

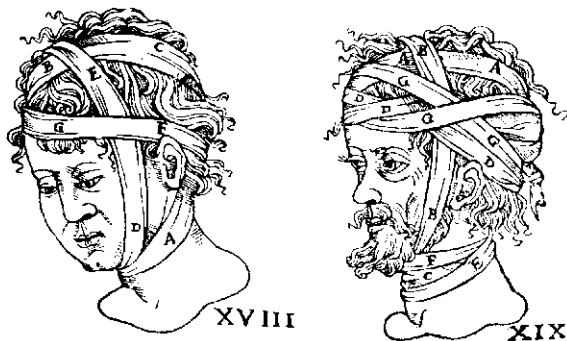

תחבושות-ראש: ציורים מחיבור מן הרנכאנכ (Guido Guidi, Chirurgia e Graeco in Latinum Conversa), 1544

לאחר הנהגת האנטיסטיקה ע"י ליסטר (ע"ע) ב1867 התחילו להשתמש לח' גם בגאזה של כותנה רוויה חמרים

לאריזה האטומה נשמרת החבילה הזאת תקופה ארוכה במצב תקין, בתנאי לחות ויובש כאחד. החבילה הזאת מיועדת בעיקר לשימוש בתנאים מיוחדים, מחוץ למקומות-ריפוי, כגון בשדה-קרב, והיא מאפשרת לחבוש פצע בלי ידיעות מקצועיות. בהעדרם של חמרי-ח' מוכנים רצוי להשתמש לעזרה ראשונה בחמרים מתאימים ארעיים הנמצאים במקום, כגון מטפחות, מגבות, סדינים, רצועות וכו'.

טכניקת ה'ח' בקישור ע"י אגד אחות היד השמאלית בקצה האגד, בעוד היד הימנית מלפפת אותו בכיוון מחוג-השעון, חלק-גוף בעל צורה אחידה (בטן, מיפרקה-היד) ח' בשים בליפוף מעגלי פשוט; אם כל ליפוף נוסף מכסה רק חלק של קודמו — מתקבלת ת' לולינית. של חבישת איבר בעל צורת חרוט (שוק, זרוע) מתחילים בחבישת חלקו הדק של האיבר ומשיכים בח' לולינית שסיבוביה הולכים ומתרחבים, או בסיבובים עם קיפולים, או בסיבובי-שמייניות. במיפרקים משתמשים בח' בצורת שמי-בית, שיכולה לקבל גם צורת שיכולת. בחבישת האף, הסנטר או האוזן משווים לת' צורת "קלע" — פסיגאזה, שבו נעשו חתכים ארכיים בשני קצותיה, באופן שנשאר מלבן מחובר לארבעה פסיגאזה, שאותם כורכים מסביב למצח ולצוואר.

J. Preuss, *Biblich-talmudische Medizin*, 277, 1911; H. Ehlert, *Verbandlehre*, 1951; J. Steudel, *Der Verbandstoff in d. Geschichte d. Medizin*, 1962. ג. נ. — י.ה. ל.

חבל, חוט עבה, שזור מחוטים (סיבים) רבים, שמשמש לקשירה ואף מופעל כמכונה פשוטה, המעתיקה את נקודת-האחיזה של כוח (ע"ע מכניקה; מכונות פשוטות). הח' הוא מכלי-השימוש הראשונים של האדם. כבר בתקופת-האבן שימשו רצועות עור, שערות בע"ח קשורות יחד וכד' כעין ח'. בתקופה מאוחרת יותר התחילו לעשות ח' ע"י שירת סיבי צמחים שונים, בניית הפירמידות ומיפעלי-בניה גדולים אחרים בתקופה העתיקה לא נתאפשרו —

בהעדר אמצעי-הובלה מכאניים — אלא ע"י שימוש נרחב בח' להסעת אבני-הבניין הענקיות; שימוש זה מתואר הרבה בציורי-קיר מצריים. במקרא — וכן בספרות היוונית — נזכרים ח' (או "עבותות") פעמים רבות. המאהל מזה ושיטת-המיפרשים מזה קשורים קשר הדוק לייצור ח' ולשימוש בהם; המונח המקראי לספנים ("ח' בלים") נגזר מח' (והשו' ישע' לג, כ, כג; יחז' כו, כד — כט; יונה א, 1).



ציוריסלע מן הפאלאוליתיקון המאוחר (א) מן המכיליתיקון, במערה בספרד המזרחית; אדם מטפס כסלע בחבלים (?). — כנראה, השם רדיויה דבש

עד המאה ה-19 היו מייצרים ח' מפתן

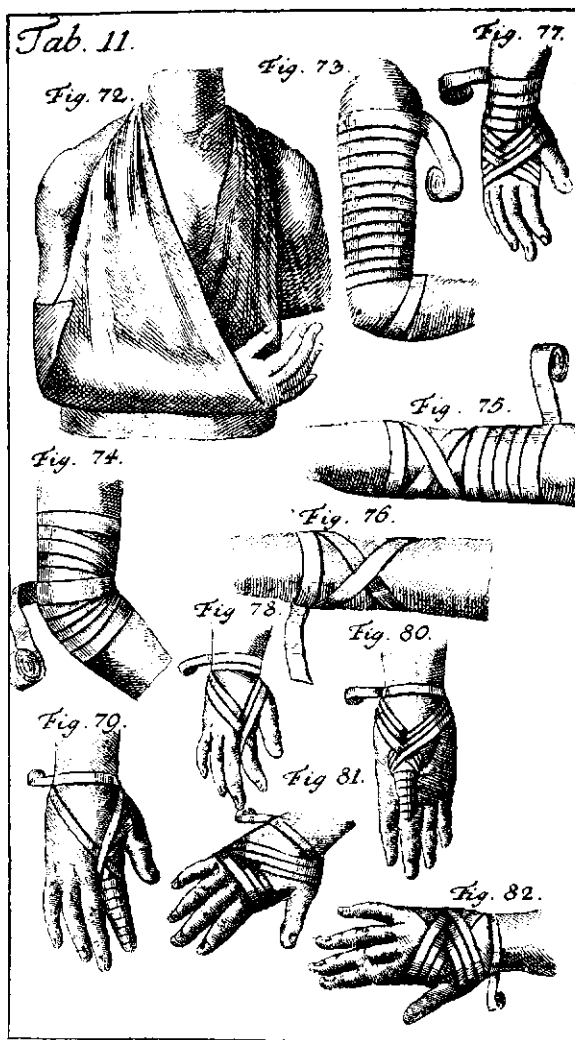

תחבושות זרוע, יד ואצבע; ציורים מספרלימוד מן המאה ה-19

חמרי-ח' הבאים במגע עם פצע פתוח חייבים לעבור עיקור לפני השימוש ולהשאר מעוקרים בזמן הח'.

יש הבדל בין ח' לצרכי עזרה ראשונה לבין הח' לצרכי טיפול. לצרכי העזרה הראשונה חשובים רק ארבעת הסוגים הראשונים של ת'. הח' הנעשית במקום תאונה, למשל, היא בדרך-כלל, ארעית, עד להעברת הנפגע למקום טיפול מושלם או סופי, והיא מצמצמת בפעולות ההכרחיות, שיש בהן כדי להציל את חיי האדם או את האיבר הנפגע. בהתאם לכך משתמשים לצורך העזרה הראשונה במבחר קטן של חמרי-ח' אחידים, שהם עשויים להשגת מטרה זו במהירות וביעילות. החמרים היסודיים האלה הם אגד, משולש וחבילת-ח', המכונה "תחבושת-קרב". בחבילה זו נמצאת פריט עשויה גאזה, מרופדת בשכבה עבה של צמר-גפן; לכרית מחובר אגד מוכן לשימוש, והכל יחד ארוז בחבילה מעוקרת. הודות

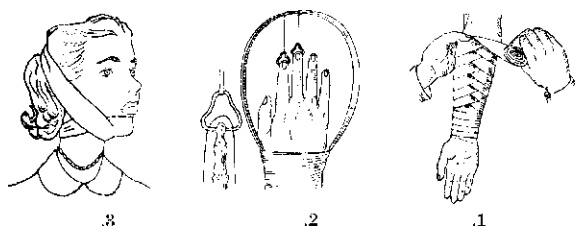

1. תחבושת-שיבולת; 2. תחבושת-מיתחה; 3. תחבושת-סנטר

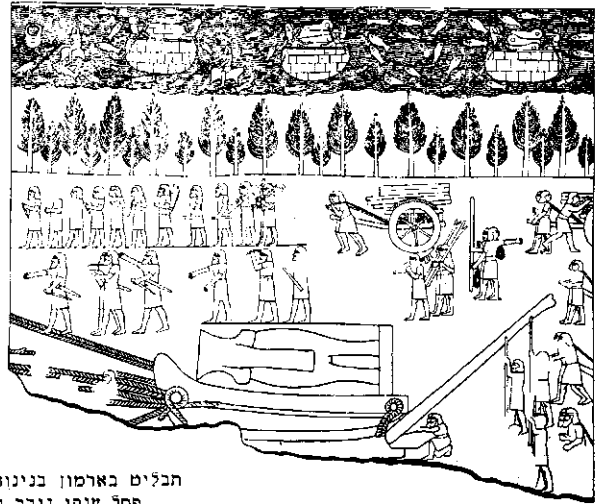
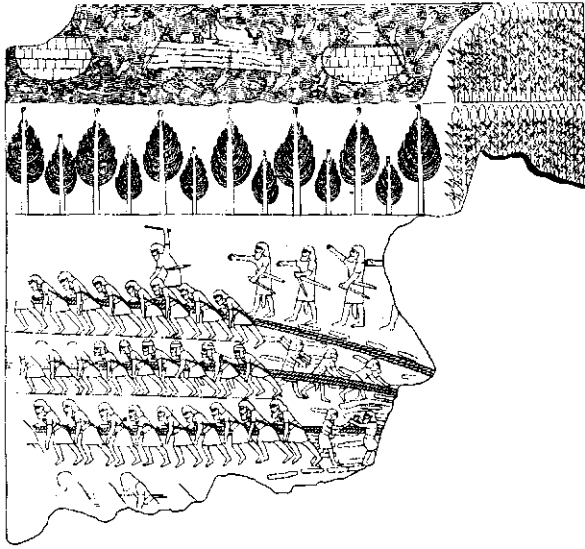

תבליט כארמון בנינות (המאה ה' לפסה"נ):
פסל ענקי נגד בעבותות בירי אדם

פיות; סיבי אבאקה — מאחד ממיני הבננה (ע"ע. עמ' 159/60) בפיליפינים; פשתן (ע"ע); קנבוס (ע"ע); יוטה (ע"ע) — מפאקיסטאן והודו. תעשיית החמרים הפלסטיים (ע"ע) מספקת סיבים מלאכותיים. כגון זילון, פרלון, אורלון, שגם בהם התחילו להשתמש לייצור ח" למטרות מיוחדות. ביחוד לצרכי דיג וספנות.

השימוש בח" הוא רב ומגוון. צי אניות-הסוחר וספינות-הדיג צורך למעלה מחצי כמות הח" המיוצרים בעולם. בח" משתמשים גם בקידוחי מים, נפט וגאז, בתעשייה, בחקלאות ובמשק-בית, ובעיקר — למטרות אריזה.

תעשיית הח" בישראל, עד שנות ה-20 של המאה הנוכחית הובאו הח" לא"י מאנגליה ומארצות אירופה. ב-1925 הונח היסוד לייצור עצמי של ח" בארץ. מלה"ע II נתנה תנופה גדולה להתפתחות תעשייה זו, שכן היתה א"י הספק העיקרי של ח" לצ-

בא הבריטי במזרח התיכון כולו. היום נמצא ברמת-גן מיפ"על בעל ציוד חדיש, המייצר כ-2,500 טון ח" וחוטים לשנה; שליש מכמות זו מיועד ליצוא לחוץ לארץ, בעיקר לארצות הברית, אנגליה, קאנאדה ותורכיה.

בשנים האחרונות נעשו ע"י הקק"ל נסיונות לגידול אגאוות-הסיסאל ב-ישראל — בדרום ובנגב, נסיונות אלה הוכתרו בהצלחה, וכבר הגיעו לתפ-

בעבודת-ידיים: את הפשתן היו סורקים במסרקת-יד; אח"כ עבר הפשתן הסרוק תהליך של "טוויה", עפ"ד בעזרת גלגל-עץ שגם הוא הותנע ביד; ולבסוף נשזרו יחד מספר חוטים לח' — גם זה בעזרת גלגל-עץ מונע ביד. בסוף המאה ה-19 התפתח הייצור המכאני של הח". פעולות הסריקה, הטוויה והשזירה נעשות מאז במערכת-מכונות מסודרת, מכונה נפרדת לכל פעולה. בדרך-כלל מבחינים היום בעשיית הח' 5 תהליכים:

- 1) חבילת הסיבים נפתחת, הסיבים נבררים ועוברים תהליך של סריקה במכונות-ציוף מצויידות במסרקות ברזל.
- 2) הסיבים נסרקים והולכים עד שמתקבל סרט דק ועדין.
- 3) הסרט מוכנס למכונת-טוויה, והעובי הרצוי של החוט מתקבל בעיקר ע"י ויסות מהירות הסיבובים של המכונה, אולם הוא תלוי גם בעובי הסרט שהוכן במכונת-הציוף. החוט המתקבל כבר ראוי לשימוש כחוט יחיד.
- 4) עשיית ח' מחוטים אלה מתחילה משזירתם ל"עיקרים"; מספר החוטים בכל "עיקר" הוא הקובע את עובי הח'. 5) ע"י קליעת 3-4 "עיקרים" נעשה הח'.

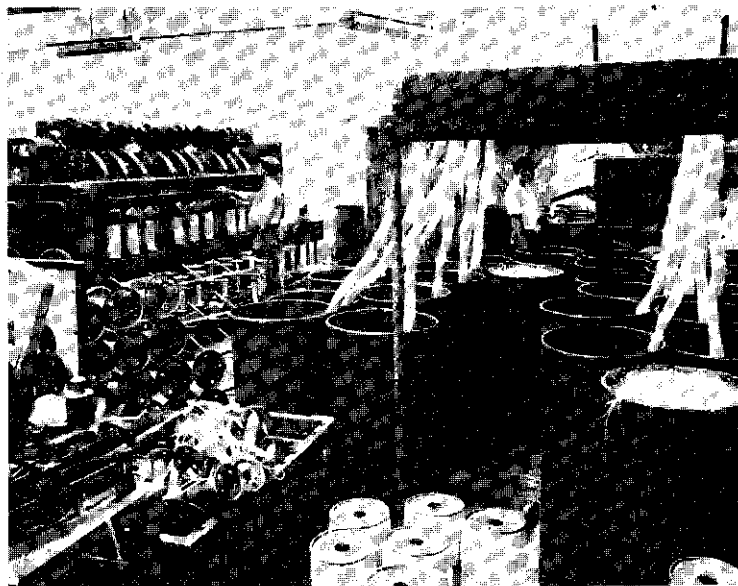

טוויית חוטי-חבל בתהליך העשייתי

כחומר-גלם עיקרי לתעשיית הח" משמשים היום סיבי צמחים שונים: סיסל (ע"ע) — סיבי אחד ממיני האגבה (ע"ע) מאפריקה ומאמריקה הטרור-

לבנים ועליה בשרניים. צמח חקלאי חשוב מאד היא לפופית הַבֵּטָטָה (ע"ע). מן המינים המפסיקנים Exogonium pur- (I. simulans) I. orizabensis, I. purga) ga השרף יאלאפ (jalap), המכיל גליקוזידים של חומצות-שרף ומשמש כחומר משלשל; הוא מקובל ברקחות בצורת אבקה או בצורת משקה ("יין-שרף גרמני"). — (2) הסוג חבֵּל בַּל (Convolvulus) מונה כ-200 מינים, רובם צמחים מטפסים או שרועים. אחדים מהם ידועים כעשבים רעים, כגון ח'השדה (C. arvensis), צמח רב-שנתי, שקנה-שרשו פושט באדמה ושולח שרשים לעומק רב. הח' השעיר (C. dorycnium) גדל בצורת שיח ונפוץ בבתות-הספר של א"י. החבלבל הרפואי (C. scammonia) גדל בחורשות שיחים בכל החלק המזרחי

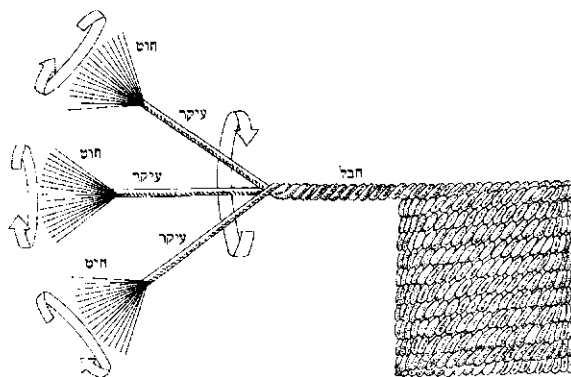

חוט, עיקר וחבל

קה של 200—300 טון לשנה; התכנית מכוונת להפקת 2,000 טון לשנה בעוד 4—5 שנים.

R. Chapman, *A Treatise on Rope Making*, 1868; T. Woodhouse - P. Kilgour, *Cordage and Cordage Hemp & Fibres*, 1919; H. R. Carter, *Rope, Twine and Thread Making*, 1924; id., *Modern Flax Hemp and Jute Spinning and Twisting*, 1925; P. J. Stopford, *Cordage and Cables*, 1925; L. Weindling, *Long Vegetable Fibres*, 1947; G. Lawrie, *The Practical Ropemaker*, 1948; K. R. Gilbert, *Rope-Making (A History of Technology [ed. Ch. Singer et al.], 1), 1954.*

א.ר.ה.

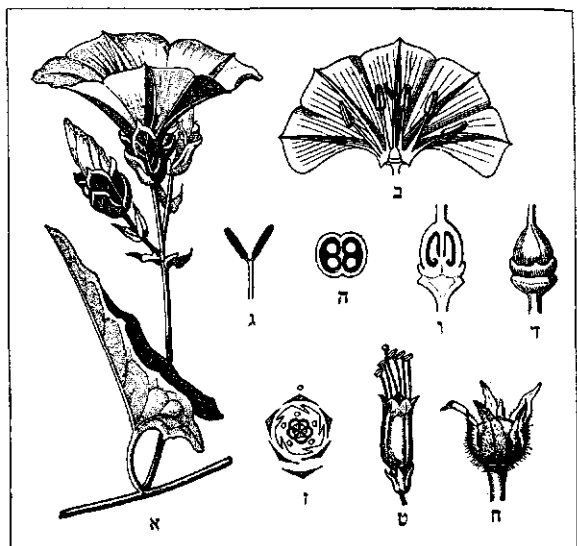

חבלכליים

א—1: ח' רפואי. א. תפרחת; ב. כותרת פרושה; ג. עמוד-עלי; ד. שחלה; ה. שחלה התרוחב; ו. שחלה התרוחב; ז. שחלה התרוחב; ח—1: לפופית ארנסנית (I. purpurea). ג. דיאגרמה של הפרח; ה. פרי. ט. סוואסקולים אונתי פרח

חבלכליים (Convolvulaceae), משפחת צמחים מסדרת

הצינוריים, עשבים או בני-שיח, ובעיקר — מטפסים. הפרחים נכונים ודו-מיניים; הגביע בן 5 עלים; הכותרת בת 5 אונות, עפ"ר דמויית-משפך; 5 אבקנים, קבועים עמוק בצינור הכותרת; השחלה עלית, בת שתי מגורות, ובכל מגורה 1—2 ביציות. הפרי הוא עפ"ר הלקט. המשפחה כוללת 500 סוגים וכ-1,200 מינים, רובם באיזורים טרופיים ותת-טרופיים ומיעוטם באיזורים ממוגים.

(1) הסוג לפופית (Ipomoea) כולל כ-400 מינים, שאחדים מהם מקובלים כצמחי-נוי מטפסים, כגון הל' הנאה (I. tricolor) והל' המאוצבעת (I. paniculata); על חולות שפת-הים בא"י גדלה ל'החוף (I. stolonifera), שפרחיה



לפופית J. purga מקור היאלאפ א. שורש מעובה; ב. זרע

של אגן הים התיכון; פרחיו צהובים-לבנים; גם משרשי מפיקים הכשירים משלשלים (Scammonium). — (3) צמחי-נוי מצויים בין מיני המטפסים שמן הסוגים קומקוליס (Quamoclit) — מאמריקה הטרופית — וארגיריה (Argy- reia); ביחוד ידועה הארגיריה הנאה (A. speciosa), שעליה גדולים ולבידים כעין הכסף ופרחיה יפים. — (4) על הכשות — ע"ע. — (5) הסוג עָרָר (Cressa) — המין הערר הכרתי (C. cretica), עשב רב-שנתי קטן-עלים, הגדל בקרקעות מלחות בא"י; עליו מפרשים מלח, המכסה את פני העלה. פרחיו הלבנים הקטנים צבורים בקבוצות.

מ. זהרי, עולם הצמחים, 1954, 327-324. O. Warburg, *Die Pflanzenwelt*, III, 147-150, 1922.

חבללה, במשפט (בישראל) — גרימת ליקוי גופני, מחלה או מיחוש כלשהו, אפילו בעלי אופי חולף; הגורם ח' לזולתו ע"י תקיפה (ע"ע) אשם בעוון.

פגיעה בזולת, המזיקה לבריאותו או נזכותו במידה רצינית או דרך-קבע, נקראת ח' חמורה; אם היא מספגת את חייו — היא נקראת ח' מסופגת. אם נגרמה ח' חמורה אגב ביצוע מעשה בלתי-חוקי, ואפילו מתוך רשלנות, אך ללא כוונה, צפוי החובל למאסר עד 7 שנים; התפוון לגרם ח' חמורה או להתנגד למאסר חוקי, צפוי הוא למאסר-עולם. הנסיון

המכוון לפגוע בזולת בכלי-משחית או נשק או חומר-נפץ. אפילו למעשה לא גרם ח' חמורה, גורר אף הוא עונש עד למאסר-עולם. הגורם ח' מתוך כוונה להמית, אשם בנסיון לרצח. חומרת העבירה נמדדת יותר ככוונה מאשר בתוצאות. כל החוטף אדם כדי לגרום לו ח' חמורה, צפוי ל10 שנות מאסר (ע"ע חטיפה). התכוון הנאשם לגרום ח' לזה, אך פגע בזה, הוא נידון כמי שהתכוון לפגוע בשני. היתה כוונתו העיקרית של החובל להקל על ביצוע עבירה אחרת, כגון שוד, רואים בכך כוונה לגרום גם לח', אפילו היתה משנית. היה המעשה שגרם לח' מותר מטעם החוק (כגון מילוי הוראה חוקית, צו מאסר או הוצאה לפועל), אין הוא מהווה עבירה. מעשה התגוננות מהורה הגנה לאשמת ח' (ע"ע הגנה עצמית); והוא הדין לגבי הסכמת הנתקף, בתנאי שניתנה ע"י בר-דעת ולא הושגה בהונאה.

הורים ומורים זכאים להטיל על ילדים ענשי-גוף במטרה לחנכם וללמדם משמעת. ברם, חובה עליהם לשמור על מתנינות העונש, להימנע משימוש במכשיר העשוי לסכן את חיי הילד או להטיל מום באיבר מאיבריו, או מסיפוק תאוות-נקם. הורה או מחנך העובר את גבול המותר, צפוי לעונש. גם ההלכה לפי דיני ישראל פוסקת: „ומכה אותם המלמד להטיל עליהם אימה, ואינו מכה אותם מכת אויב, מכת אכזרי; לפיכך לא יכה אותם בשוטים ולא במקלות אלא ברצועה קטנה“ (רמב"ם, הלכ' תלמוד-תורה ב', ב'). גרימת ח' מהווה גם עילה לתביעה אזרחית בתחום הנוזיקין. גם כאן התגוננות או חוקיות הפעולה משמשים הגנה טובה בפני התביעה. במקרה האחרון אין הנתבע אחראי, אפילו מתברר לאחר מעשה שהיה פגם בהרשאה החוקית שעל-פיה פעל.

על דיני-ח' ע"פ דין-תורה — ע"ע נזיקין.

מ. ב. פ.

תְּבַצְלוֹתִים (Crinoid)

מחלקת (deca בע"ח ממערכת קרוצרי העור (ע"ע); כ800 מינים חיים, מהם 75 קבוצי עיי-מקום. מלבד אלה ידועים כ5,000 מינים מאוב-נים, רובם מן הפלאואזו-איקון. צורתם הכללית מזכירה את מבנה הפרח: קנה כעין גבעול, שנושא בקצה העליון של הגוף כעין גביע-יפה ומסביבו זר של 5 זרועות. תחילה נודעו ח"י כמאובנים בלבד, שנחשבו לשרידי צמחים שנכחדו; רק אח"כ הוכרה זהותן הא-מיתית, ורק בתחילת המ-אה ה19 נמצאו מינים חיים של ח"י. הן מצויות בימי כל האזורים הגאו-גראפיים (פרט לים הש-חור והים הבאלטי), הן

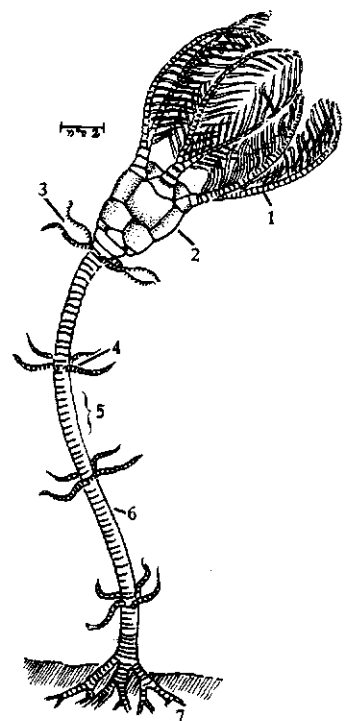

הבצלותיים (סכמה)
1. זרוע; 2. גביע; 3. וריאתיות; 4. פרק; 5. סיפרק; 6. קנה; 7. ציצית-הרבקה



תבצלותיים

בימים טרופיים — שבהם הם שוכנים עפ"ר במים שקטים רדודים בבריכות קטנות, וב-מקרים נדירים גם בעומק שעד כ1,000 מ' —, והן מ-תחת לגושי-קרח בימי-הקט-רים. גודלם עפ"ר כ3 ס"מ; במינים גדולים אחדים 1 מ'. הם מצטיינים בצבעים עזים ומרהיבים: צהוב, ירוק, א-רי גמן ואדום; הזרועות לבנות ושחורות לסירוגין. צבעיהם של קבוצי-המקום בולטים פחות.

גופן של ח"י נתון עפ"ר בתוך גביע עשוי שתי טבי-עות, שכל אחת מהן מורכבת מ5 לוחות סידניים; הפה במרכז הגביע ופיה-טבעת בין הזרועות. כל זרוע מת-

חלקת פעם אחת או כמה פעמים, עד להתהוותן של 10—30 — ובמקרים מסויימים (במינים הטרופיים) כ200 — זרועות. לזרוע המסועפת צורת נוצה, שהיא אפיינית לכל מין ומין. שלד הזרועות עשוי לוחות סידניים. גם הקנה סידני, ארוך וצר, עשוי פרקים-פרקים; בין הפרקים — סיבי שרירים שמ-סייעים לתנועה. לטיפוסים קבוצי-המקום כעין חוטי-ציצית בקצה הקנה, שמשמשים לאחיזה. לטיפוסים הנוודים ורי-אחיזה בחלק התחתון של הגביע; עם התבגרותם מנתקים הם את הקנה ושוחים על פני המים בתנועות זרועותיהם. במערכת-המים (ע"ע קווצי-עור) חסרות ח"י נפת-מים, ולרגליהן חסרים כפתורי-הדבקה וקוצבתיים. ח"י ניזונות מפלנקטון ומרקוביית; ע"י טופסינים מפורשים מן הזרועות משתקות הן את טרפן הרגליים משמשות בחלקן לנשימה ובחלקן להובלת מזון. מערכת-העצבים בנויה מטבעת-עצבים בחלק התחתון של הגביע ומסעיפים לכל הזרועות. המינים נפרדים; בלוטות-המין נמצאות על הנוצות. מינים אחדים שורצים חיים ומחזיקים את ולדותיהם בכיסים מיוחדים. התפתחותם נעשית בדרך גלגול (ע"ע). — הטיפוסים קבוצי-המקום חיים במושבות, שמתפשטות לאורך מאות מטרים בתוך המים או על גבי שוניות-אלמוגים. הידוע מבין טיפוסים הנוודים הוא Antedon, בעל הזרועות הארוכות. — ח"י מצטיינות בכושר-רְגָנְרָאצִיָה רב ויכולות לחדש את הזרועות ואת הגביע שנקטעו.

למחלקת ח"י ערך רב מבחינה גאולוגית ופלאונטולו-גית. מאובניהם הם ממרכיביהם הראשיים של הרבה משקעי-גיר, וקני גופם הם משרידי בע"ח המוכרים והידועים ביותר מן התקופות הקדומות (ע"ע פלאונטולוגיה).

ביבל': ע"ע קווצי-עור.

מ. ט.

תְּבַקוֹק, נביא, שספרו הוא השמיני בתרי-עשר; מוצאו מקומו וזמנו אינם מפורשים.

הספר הקטן בן שלושת הפרקים (בס"ה 56 פסוקים) מתחלק לפי תכנו לשנים: משא — פרקים א'—ב'; תפילה — פרק ג'. במשא נכלל „משל" (ב, ו—יט), המורכב מפתיחה

מעטים, עד שבא ח' והעמיד את כל המצוות על העיקר של "צדיק באמונתו יחיה" (חבק' ב, ד).

על "פֶּשֶׁר חִבְרוֹת" — ע"ע מגלות מדבר יהודה.

מ"ד קאטוט, שירת העלילה בישראל (כנסת) לזכר ת. ג. ביאליק, ח', תש"ג-תש"ד; י. קיפמן, תולדות האמונה הישראלית, ג', 368-360, תש"ח; מ. צ. סגל, מבוא המקרא, ב', 488-492, תשט"ז; ז. וילנאי, מצבות קודש בא"י, רל"ד-רל"ה, תשכ"ג; C. C. Torrey, *The Prophecy of H.*; W. Hayes Ward, *A Critical and Exegetical Commentary on H.*, 1948; M. Wittenberg, *H.*, 1949; W. J. Albright, *The Psalm of H.* (Studies in Old Testament Prophecy, Presented to T. H. Robinson), 1950.

י. מ. ג.

חֵבֶר, חֵבְרִים, ביהדות הפרושית של תקופת הבית השני — כינוי למשתייכים לחבורה, שקיבלה עליה הקפדה יתירה בשמירת הלכות תרומות ומעשרות ונהירות מיוחדת בדיני טמאה וטהרה — "שיהא אוכל חולין בטהרה". הלכות חברות היו קבועות כבר בימי הלל ושמאי, שכן מוצאים ב"ה זב"ש חולקים בפרטים. מי שבא להצטרף לחבורה לא נתקבל מיד כח' גמור, אלא נתחייב בתקופת חינוך ונסיון, שבה הוטלו עליו בהדרגה חובות מחמירות והולכות (משנ' דמאי ב', כ"ג; חוספ' דמאי ב'—ד'; בבלי בכור' ל', ע"ב). כל אדם היה רשאי להצטרף לחבורה, גם נשים ועבדים, בתנאי שקיבלו עליהם למלא את החובות המוגדרות; מתנאי הקבלה לא היו פוטרים שום מועמד, ו"אפילו תלמיד-חכם צריך לקבל עליו". ההצטרפות לחבורה פירושה היה היבדלות מאלה שלא היו ח' — מעם-הארץ (ע"ע): "אינו מתארח אצל עם-הארץ" — ועוררה בעיות מרובות בחיי יום-יום גם במסגרת המשפחה, שאחדים מבניה היו ח' ואחרים לא קיבלו עליהם את משמעותה של החברות. אולם הח' לא הלכו בדרך של בריחה מן החברה הכללית, ואף לא בחרו ביצירת ריפויים במקומות מסויימים; הם נשארו במקומם ובמעמדם, והלכות מפורטות באו להסדיר את היחסים בינם לבין סביבתם בכל תחומי-החיים. החבורה לא יצרה שום מסגרת אירגונית, ולא היו בה נושאי משרה או תפקידים.

אין בידנו לקבוע בדיוק את הזמן שבו הופיעה החבורה לראשונה. היו חוקרים שיצאו לאחר את ההלכות העוסקות בדיני-חברות לתקופת אושא, ואף ליתחן לכהנים שבגליל; אולם סברה זו אינה מתקבלת על הדעת. סדר קבלת הח' קרוב למתואר ע"י יוספוס (מלחמות, ב', ה, ז) על סדר הקבלה לחבורות האיסיים (ע"ע), והיו חוקרים שהצביעו גם על הקבלות לבתי-המדרש של הפיתאגוריים. מגילת "סרך היחד" שממדבר-יהודה היא תעודה המתארת את חייה וסדריה של חבורה, אמנם נבדלת "עדת היחד" מהחבורה שבמקור-רות התנאים בכמה דרכים, שכן היא בחינת מיסדר ממש, וחבריה חיים בצוותא והונם משותף, אבל דיני הטהרה ורבים מסדרי הקבלה משותפים לשתיהן, ובהלכות חוזרים אותם הביטויים והלשונות. מתקבל על הדעת, שגם חברות הפרושיים לא היו כולן בנות צביון אחד, ובוודאי שלא נהגו בכל הזמנים ובכל העניינים באותן חומרות. ההבדלים משתקפים עדיין בדברי התנאים המאוחרים, שנשתקעו בהם הלכותיהם של הדורות הראשונים. נראה, שבתקופה הקדומה, כשהח' לא היו מרובים, היו הלכותיהם חמורות יותר, אבל במידה שדרכי החבורה נעשו לנהגם של רבים — התפשטה המגמה להקל: "בראשונה היו אומרים: חבר שנעשה גבוי

ומחמש מחרוזות, שכל אחת מהן פותחת במלת "הזי". התפילה מתחילה וחותרת — כדרך מזמורי תהלים — בכתובת ("על שגינות... "למנצח בנגינותי"). — עיקרו של המשא — זעקה מרה על סדר העולם בהווה, על גורלו הרע של הצדיק ושלטון החמס בארץ, שהנביא מצביע עליו הן בתחום האינדיווידואלי, הן בספירה האנושית-כללית, והוא מציגו כבעיה דתית. שלטון הרשע מודגם בנצחונות הכשדים וכיבושיהם, בעוול הסוציאלי כהברה ובשלטון האלימות. הנביא מתחבט ושואל את ה', ברוח תלונתו של ירמיהו (יב) ומזמורי-החכמה שבס' תהלים (עג ועוד); ותשובת ה' על שאלתו ניתנת אף היא ברוח הדידאקטית-מזמורית: סוף הרשע — רע, ופתע יבוא אידו, ושבר זה יסמן גם את סופה של מלכות האליל נטולת-החיים. — בתפילה קורא הנביא לגילגול רחמי ה', ומוכיר את מסע ה' בשעת יציאת-מצרים, את ההתרחשויות הקוסמיות שאירעו בעבר בשעת הבריאה (בדומה לישע' נא, ט) ואת הזמן שבו יצא ה' לישע עמו ומשיחו (אולי הכוונה לדוד) ומחץ את הרשע. מכאן צופה הנביא לעתיד ומתפלל: "אנוח ליום צרה לעלות לעם (הכשדים?) יגודנו" (הבאים בגדודים). בסוף דבריו מדבר ח' על בצורת (ג, יז) — אפשר שגם היא אינה אלא משל וסמל (רע), ומביע על אף הכל תקוותו ואמונתו: "ואני בה' אעלוה אגילה באלהי ישעי".

לשון הנביא (בכללה, וביחוד בחטיבות האמצעיות שבתפילה) נמרצת ועשירה, ומרובה בה השימוש במליצות ארכאיות ובדרכי-פיוט קדומים, שכמותם מצויים עוד רק בשירה המקראית הקדומה (ברכת משה, שירת דבורה וכו'). במבנה, ופעמים גם בדרך מליצתה (כגון בשימוש ב"תקבלת-מעלות" [ג, פסוקים ב, ה, יג] ובלשונות הארכאיות) ובדימויי המיתיים על מלחמות-בראשית (שמש, ירח, תהום, נהרים — בצורה של יצורים חיים פועלים), מתדמה היא כמה פעמים לשירת אוגרית, הראיות הלשוניות שהביאו לפנים את החוקרים לאחר את זמן חיבורו של המזמור (כגון היעדר ה"ידיעה) נתרברו לאחרונה כסימנים לקדמותו דווקא.

לפי "סדר-עולם" (פרק כ') חי ח' בימי מנשה. היום קרובים רוב החוקרים את זמנו בימי יהויקים, ויש מקדימים אותו לסוף ימי יאשיהו, לעת הריסת מלכות אשור וראשית עליית הכשדים; אפשר שניתן לצמצם את זמן הנובאה לימים שלאחר מפלת מצרים בכרכמיש ובחמת, כשחיל הכשדים — בראשותו של נבוכדנצר, שהיה עדיין יורש-עצר — פשט על כל עבריהנהר (סמוך ל-605 לפסה"נ). סברתו של דום, שפשי דים' בח' יש לתקן לכתים' ולפרש את הנובאה על מסעו של אלכסנדר מוקדון — אין לה על מה שתסמוך, מן המגילות של קומראן נתברר, שבימי בית שני כבר דרשו את הכשדים' על מסע הרומאים למזרח.

האגדה עושה את ח' (כנראה ע"פ גזירתו המדרשית של שמו מן השורש, חבק') לבנה של השונמית (ע"פ מל"ב ד, טז). בסיפור החיצון על בל' והתנין' (ע"ע בל), המספר מעשי דניאל נגד האלילות הבבלית, מדומה ח' כבן-דורו של דניאל. באותו סיפור הוא נחשב כבן למשפחת הלויים ישוע (עזרא ב, מ; נחמ' ז, מג), ואפשר שיש בדבר זה ממש, שכן מתפילתו ומשימושו במונחים מוסיקאליים קרוב לשמוע שהיה משורר במקדש.

את תלמודו של ח' מיצה יפה בעל-האגדה ר' שמלאי: לפי דרושו (מכות כ"ד, ע"א) ניתנו תרי"ג מצוות למשה בסניני; באו דוד והנביאים אחריו והעמידום על עיקרים

מסורת ומשבר, 227/8, 267, תשי"ח: א. אורבך, אסקיזיס ויסורים בתורת חז"ל (ספרי-יובל ליצחק בער, תשכ"א; עברי: A. Geiger, *Urschrift u. Übersetz. d. Bibel*, 1857; (המקרא ותרגומיו, 80-87, תש"ס); L. Zunz, *Literaturgeschichte d. synagogalen Poesie*, 284/5, 1866; W. Bacher, *Zur Geschichte d. Schulen Palästinas im 3. Jh.: Die Genossen galiläische 'Am-ha-'ares d. 2. Jh.*, 1906; S. A. Poznanski, *Babylonische Geonim im nachgaonäischen Zeitalter*, 103, 1914; J. Mann, *The Jews in Egypt and in Palestine under the Fatimid Caliphs*, I, 27, 54, 182, 264, 272, II, 348, 1920-1922; J. Lévy, *La légende de Pythagore de Grèce en Palestine*, 236-263, 1927; S. Lieberman, *The Discipline in the so-called Dead Sea Manual of Discipline* (JBL, IV), 1952; Ch. Rabin, *Qumran Studies*, 1957; J. Neussner, *The Fellowship in the Second Jewish Commonwealth* (HTR, LIII, 126-142), 1960.

א. א. א.

חבר הלאומים (אנגל' League of Nations, צרפ' Société des Nations, גרמ' Völkerbund), אירגון בין-

ממשלתי של מדינות, שהוקם על-סמך „ספר-הברית של חה"ל" (Covenant of the League of Nations), שנכלל כתלק ראשון בכל אחד מחווייה-השלום, שנחתמו לאחר סיום מלח"ע I. חה"ל היה קיים מ 10 ביאנואר 1920 עד לפירוקו הרשמי ב 19 באפריל 1946. רבות מפעולותיו חודשו אח"כ ע"י ארגון האומות המאחדות (ע"ע), אם כי בדרך-כלל, על בסיס אחר.

הרעיון של הקמת מנגנון בין-לאומי כבר הובע בספרות הקלאסית של התיאוריה המדינית הבין-לאומית ושל המשפט הבין-לאומי, ואף חוברו תכניות מרובות לקידומו; אלא שמבחינה מעשית היתה הגשמתו רחוקה כל עוד היה ניהול העניינים הבין-לאומיים מושתת על הפיסת הריבונות המוחלטת של כל אחת מן המדינות, וכל עוד לא היו המשפט והמוסר הבין-לאומיים מוכנים להסתייג מן המלחמה כאמצעי חוקי לקידום המדיניות הלאומית.

במשך מלח"ע I עלה הרעיון, שיש לכונן את החברה הלאומית והבין-לאומית על בסיס חדש, שיעמוד על מוסדות הדמוקרטיה הפארלאמנטארית במבניהן הפנימי של המדינות, ועל ההפרה בשוויון ובאחריותן ההדדית לשמירת השלום והבטחון הקיבוצי בתחום היחסים שבין המדינות. רעיון זה נוסח בסעיף האחרון של „14 הסעיפים" של הנשיא וילסון (ע"ע), שנתקבלו כיסוד להסכמי שביתת-הנשק של 1918, וזכה לתגובה חיובית ביותר מצד עמי אירופה. בכך נוצרו התנאים המדיניים והפסיכולוגיים להקמת חה"ל.

החברות בחה"ל. הזכות להצטרף לחה"ל ניתנה לכל בעלות-הברית ולמדינות החדשות שקמו בעקבות מלח"ע I, וכן למדינות ניטראליות מסויימות. הצטרפותן של מדינות אחרות, לרבות המדינות האויבות לבעלות-הברית, היתה מותנית בהחלטת 2/3 של הקולות בעצרת (ר' להלן), כל מדינה-חברה היתה רשאית לפרוש מהח"ל שנתיים לאחר הודעה על כך, בתנאי שעד לפרישתה מילאה את התחייבויותיה לפי ספר-הברית. בין המדינות החשובות שלא השתתפו בחה"ל יש להזכיר את אה"ב, שלא אישרה את חווייה-שלום (ע"ע וילסון), וברח"מ, שלא היתה צד לחווייה-שלום ולא הצטרפה לחה"ל אלא ב 1934.

מוסדות חה"ל. מבחינה פורמאלית היו בחה"ל 3 מוסדות: העצרת (Assembly), המועצה (Council) והמזכירות (Secretariat). בית-הדין הבינלאומי (ע"ע) וארגון העבודה הבינלאומי (ע"ע) היו אירגונים עצמאיים, אע"פ

(= גבאי, גובה מסי-המלכות) דוחין אותו מחבורתו; חזרו לומר: כל זמן שהוא גבוי אין נאמן, פורש מגבייתו — הרי זה נאמן" (תוספ' דמאי ג' / ד'). נראה, שגם הלכות שלא נתנסחו על דרך זו, אלא כמחלוקת בין תנאים, אינן לאמיתות של דבר אלא מסורות על הלכות של זמנים שונים, כגון: „וכולן שחזרו בהן, אין מקבלין אותן עולמית — דברי ר' מאיר; ר' יהודה אר': חזרו בפרהסיא מקבלין אותן, במטמונית אין מקבלין אותן; ר' שמעון ור' יהושע בן קרחא אר[מרין]: בין כך ובין כך מקבלין" (שם ב' / ט'). העובדה שרוב הלכות-ח" נשנו בתקופת אושא, אינה מורה על זמן התהוותן של ההלכות, אלא על כך שבאותו זמן נתחדשו מתוך כוונה להפכן מהלכות שהיו עניינן של חבורות קטנות להלכות של הכלל. חידושן של הלכות אלו אחרי מרד בר-כוכבא מסתבר מתוך המגמה האסקטית הכללית שרווחה אז. ברם, נראה, שלמעשה נעשו חומרות אלו בעיקר לנחלתם של חכמים ותלמידיהם, ובזמנם של האמוראים היה הכינוי „חבר" לשם נרדף לתלמידי-חכם, עד שאמרו: „אין חברים אלא תלמידי-חכמים" (ב"ב ע"ה, ע"א), ומופיע גם הביטוי „חברי תורה" (יר' ברכ' א' / א'; תנח' נצבים, ד'). בבבל כינו, כנראה, את אמוראי א"י „חבורה" (שבת ג' / ע"א; אבל ר' גם שם קי"א, ע"ב).

בישיבות גאוני-בב"ל נקראו בשם ח" שלושת יושבי השורה הראשונה של הישיבה, שבאו אחרי שבעת ראשי-כלות — „הם הנקראין אלופיין". בסוף תקופת הגאונים הוענק התואר ח' גם לחכמים חשובים שמחוץ לישיבה. בישיבות א"י מכונים החכמים המוסמכים בתואר „החבר בסנהדרין הגדולה", ושבעים חברי הישיבה כולם נקראו „חבורתא קדישתא"; חמשה חברים אחרי הגאון ואבי-הישיבה היו מסווג מנים במספר סידורי: „השלישי בחבורה", „הרביעי בחבורה" וכו'. במאה ה 11 הוסיפו את התואר ח' לשמות הדיינים שעמדו בראש הקהילות בא"י, סוריה ומצרים; התואר היה מקובל גם בישיבה של פוסטאט. בין היהודים בארצות של דוברי ערבית נעשה המונח ח' שם נרדף למלומד וחכם וחדר גם לשפה הערבית (חבר — *ḥabir*); החכם היהודי ב„כוזרי" של ר' יהודה הלוי נקרא במקור הערבי „אל-חבר". — בצרפת, באיטליה ובאשכנז שימש התואר ח' במאות ה 12-13 ככינוי לחכמים צעירים בני החבורה (אור זרוע ב' / צ"א, שכ"ט; ור' א. אורבך, תרביץ י' [תרצ"ט], 32, הע' 17). רק במאה ה 14, מזמן שנעשתה בחירת הרב באשכנז קשורה בקבלת כתב-סימכה ובתואר „מורנו" (ע"ע), היה גם התואר ח' לסימנה-רשמי של מעלה יתירה בלימוד התורה. בתקנות הקהילות והוועדים הארציים בפולניה, ליטא ומרוויה נקבעו התנאים שהקנו את הזכות לשאת תואר זה, ויחד אתו — גם מעמד עדיף בקהילה, הקלות בענייני מיסים וזכויות-יתר בקשר למינזיים. הענקת זכויות אלו לנושאי התואר גרמה להתערבותם ולהשפעתם של מנהיגי הקהילות על קביעת התנאים להשגת התארים, הגם שמעניקי התואר היו הרבנים. ירידת מוסדות לימוד התורה בסוף המאה ה 17 בפולניה ובליטא הביאה אתה גם הורדת הרמה הנדרשת לקבלת התואר ח', ובמקרים רבים היה לתואר-כבוד בעלמא.

ש. א. פוזנסקי, עניינים שונים הנוגעים לתקופת הגאונים, 46, 59, 62, תרס"ט; ג. אלון, תחומן של הלכות טהרה (תרביץ ט'), תרצ"ח; הנ"ל, מחקרים בתולדות ישראל, א', 158-169, תשי"ז; י. היילפרין, תקנות מדינת מעהרין, 45, תשי"ב; ש. ליברמן, תוספתא כפשוטה, א', 209-233, תשט"ו; ש. אסף, תקופת הגאונים וספרותה, צ"ט, תשט"ו; י. כ"ץ,

מאנצ'וריה" (1931—1933) ומלחמת יאפאן בסין (1937). בעיני רבים סימנה איי-יכלתו של הה"ל למנוע את פלישתה של יאפאן למאנצ'וריה את התחלת כשלונו המדיני, שנתגלה לאחר מכן בעת הטלת הסאנקציות על איטליה ב-1935 (ע"ע איטליה, עמ' 758; חבש, עמ' 110) ובעיקר — בהחלטה על גירוש ברה"מ כעונש על מלחמתה עם פינלאנד ב-1939. — על בעיית פרוק הנשק — ע"ע: על משטר המנדטים — ע"ע. להח"ל נמסרה הנחלתם של שני איזורים באירופה — איזור הים (ע"ע), עד להחזרתו לגרמניה לאחר משאלי-העם, שנערך ב-1935 (ע"ע גרמניה, עמ' 466, 474), והעיר החפשית דנציג (ע"ע גדנסק).

הפעולות הכלכליות של הה"ל בשנותיו הראשונות היו מכוונות בעיקר לשיקומו של המדינות שנפגעו מן המלחמה ומן השפל הכלכלי שבא אחריה. בעיית פיצויי המלחמה, שהטילו בעלות הברית על גרמניה (ע"ע, עמ' 468—470) לא נמסרה לטיפולו הישיר. לאחר שנת 1935 היו פעולותיו מכוונות לעניינים כלליים יותר, בעיקר בתחום האירגון הכלכלי. מבין המוסדות המיוחדים שפעלו בשטח זה יש להזכיר את הוועדות הכלכליות והכספיות והוועדה הסטטיסטית. כמרכז נתכנסו הרבה ועידות, כגון הוועידה הכלכלית העולמית (1927) והוועידה המונטארית והכלכלית (1933). בתחום הפעולות החברתיות פעלו במסגרת הה"ל אירגון מיוחד לענייני בריאות, שהוקם על יסודות אירגוניים שהיו קיימים מקודם (ע"ע היגיינה, עמ' 45) והוועדה המרכזית לענייני אופיום (ע"ע, עמ' 68). בין שאר העניינים החברתיים, שבהם טיפל הה"ל ושלא נכנסו לגדר סמכויותיו של ארגון העבודה הבינלאומי (ע"ע), היו: ענייני עבדות (ועידת 1926), הסחר בנשים ובילדים, הפצת ספרות-תועבה, ענייני טובת הילד וניהול בתי-סוהר. כמו כן פעל הה"ל למען שמירת זכויות המעוטים (ע"ע) וטיפול בפליטים (ע"ע).

על פעולות הה"ל למען התפתחות הקודיפיקציה של המשפט הבינלאומי — ע"ע. המכון לאיחוד המשפט הפרטי, שהוקם ב-1926 והתחיל בפעולתו ב-1929, מרכזו נקבע ברומא; לאחר יציאתה של איטליה מחה"ל ב-1939 נתארגן מחדש, והוא מוסיף לפעול עד היום. — מלבד אלה מילא הה"ל תפקידים שונים בקשר לשיתוף-פעולה בין לאומי בעניינים תרבותיים ומדעיים.

את פעולותיו בקשר ליחסים-הציבור ניהל הה"ל הן במישורים — באמצעות מכשיריו המיוחדים בשטח זה (כגון תחנת-השידור בז'נבה בשם "ראדיו האומות" [Radio Nations]), והן באמצעות האיחוד העולמי של האגודות למען הה"ל, הספרייה ב"ארמון-האומות" (כיום — רכוש של האו"ם), על אוצר ספרייה בבעיות הבינלאומיות וכן שרותיה הביבליוגרפיים המצויינים, משמשת מקור ראשון במעלה לידיעות על כל פעולות הה"ל (והאו"ם).

עירעורו ופירוקו של הה"ל. במרוצת הזמן התברר, שהגורמים שסייעו להקמתו של הה"ל הביאו להחפורותו. מהכללת "ספר-הברית" בחוזה-שלום (ר' לעיל, עמ' 66) השתמע, שחה"ל נוסד כדי לשמור על הסדר הטריטוריאלי שכפו בעלות-הברית על המדינות המנוצחות, ושאיפת גרמניה לתיקון תנאי-השלום נגדה את המגמה הזאת. נוסף על כך ע"י סירובו של הסנאט האמריקני לאשר את חוזה-השלום ואת הצטרפותה של אה"ב לה"ל נמנע שיתוף-

שפעלו בקשר הדוק עם הה"ל ומומנו על-ידיו. — העצרת, שבה השתתפו כל חברות האירגון על בסיס של שיוויון, היתה המוסד הייצוגי הכללי של הה"ל והיא לבדה היתה מוסמכת להחליט בענייני תקציב. בין השנים 1920 ו-1939 נתכנסה העצרת ל-20 מושבים שנתיים ול-4 מושבים מיוחדים; המושב ה-21, שנתכנס ב-1946, טיפל בפירוקו של הה"ל. — המועצה היתה מורכבת מחברות קבועות וממספר חברות שנבחרו ע"י העצרת, אך היתה מוסמכת להגדיל את מספר חברותיה משני הסוגים באישורה של העצרת. חברות-המועצה הקבועות הראשונות היו בריטניה, צרפת, איטליה ויאפאן; על אלה נתוספו גרמניה (1926) וברה"מ (1934). מחה"ל — וממילא מן המועצה — פרשו גרמניה (1935) ואיטליה (1939). מספר החברות הנבחרות הוגדל בהדרגה מ-4 עד 11 (1936). המועצה, שהיתה מוסד מכון כללי, נתכנסה בין 1920 ו-1939 ל-107 מושבים; דיוניה נערכו כ-4 פעמים לשנה, וברבים מהם השתתפו שרי-החץ של המדינות החברות. — כמו כן היתה הכללי של הה"ל שימש — פרט לתקופת מלח"ע II — אורחה של אחת החברות הקבועות של המועצה.

לשם קבלת החלטות בעצרת ובמועצה (פרט להחלטות בענייני נוה"ל) היתה דרושה אחדות-דעות בין המשתתפים בהצבעה; ההימנעויות לא עלו במניין הקולות. משום כך נעשתה הרבה מן העבודה האמיתית בחה"ל מאחורי הקלעים, וההצעות הוגשו לעצרת ולמועצה בצורת נוסחה מוסכמת, מה שדרש כשרון דיפלומטי רב מצד המדווח (rapporteur), שבידו הופקד המר"מ על אותה נוסחה.

מרכז הה"ל נקבע מטעמים מדיניים בז'נבה, ושם הוקם ארמונו — "ארמון-האומות" (Palais des Nations) — שהוא עתה המרכז האירופי של האו"ם.

העקרונות של שמירת השלום. התחייבות העיקרית של חברות האירגון היתה לשמור על שלמותן הטריטוריאלי של כל החברות ולהגן עליהן מפני כל התקפה מן החוץ. במקרה של התקפה או איום בהתקפה — אף אם לא היה בהם כדי לגרום תוצאות מידיות לגבי אחת החברות — היו מוסדות האירגון מוסמכים לנקוט אמצעים שגראו להם לשם שמירת השלום. חברות הה"ל הסכימו למסור לבזרות בין-לאומית או לביה"ד הבינלאומי, או לחקירה ע"י המועצה, כל סיכסוך שהיה עשוי לגרום הפסקת היחסים ביניהן, ולא לאסור מלחמה עד שיעברו 3 חדשים מיום שיינתן פסק-הדין או יימסר הדו"ח של המועצה. הוראה זו לא נגעה בסיכסוכים שהיו נתונים לסמכותה הפנימית של המדינה. אם יצאה אחת החברות למלחמה בניגוד להוראות הנ"ל, התחייבו שאר החברות לנקוט כלפיה סאנקציות צבאיות, דיפלומטיות וכספיות, עפ"י הצעת המועצה.

הפעולות המדיניות של הה"ל היו בתקופתו הראשונה מכוונות בעיקר לקביעת פרטי התנאים של ביצוע חוזה השלום של 1919. כתוצאה מכך טיפל הה"ל במצב הכללי במרכז אירופה ובבאלקאנים ובסיכסוכים בין-לאומיים שפרצו ברחבי העולם. בין הבעיות והסיכסוכים שטיפל בהן הה"ל ראויים לציון: במזרח התיכון — סיכסוך מצול (1924/5), בעיית האשורים (ע"ע) בעיראק (1932—1937), בעיית חברת הנפט האנגלו-איראנית (1932/3), בעיית הגבול בין עיראק ופרס (1934—1937); באמריקה הלאטינית — סיכסוך לטיסיה בין קולומביה ופרו (1932—1934) ומלחמת גרן צ'קו (ע"ע) בין בולווייה ופאראגואי (1933); במזרח-הרחוק — תקרית-

או למוסד ציבורי מעין ועדה-עיר ("חבר-עיר"). אף רש"י מפרש פעם, "תלמיד-הכם המתעסק בצרכי-ציבור" (מג' כ"ז, ע"ב), ופעם — "חבורות-עיר שיש שם רבים" (חול' צ"ד, ע"א). ברור הוא, שאין קשר בין ח"ע לחבורות אוכלי חולין בטהרה (ע"ע חבר, חברים) או לחבר-כהנים (כדעת א. גיגר [וע"ע כהן, פהגה]). ח"ע נזכר במקורות בקשר לענייני תפילה, צדקה, הלוויית-המת ואבלות (למשל: משנ' ברכ' ד', ז'; תוספתא פאה ד' ט"ז; שם ב"ב ו', י"ג; מס' שמחות י"א, ב', י"ב, ד', י"ד, י"ג — ועוד), והעיקר העולה מתוך המקורות הללו הוא שהכוונה לחבורת אנשים שדאגה לצרכי העיר בעניינים אלה. חבורות מעין אלו כבר היו קיימות בירושלים לפני החורבן (תוספתא מג' ד' ט"ו; בבלי פסח ק"א, ע"ב), אלא שהן היו של יחידים שהתנדבו לקיים מצוות אלו, ואילו ח"ע היה מוסד ממונה מטעם כל בני-העיר. אולם ייתכן, שגם החבר היחיד של ח"ע נקרא בקיצור ח"ע — במקום "חבר של ח"ע".

ל. גינצברג, פירושים וחיידים בירושלים, ג', 411-432, תש"א; ש. ליברמן, תוספתא כפשוטה, א', 190, תשט"ו; A. Geiger, *Urschrift u. Übersetzungen der Bibel*, 1857; J. Horowitz, (עברי': המקרא ותרגומיו, 80-82, תש"ט) (Festschr. z. siebzigsten Geburtstag. J. Guttmanns), 1915; id., *Nochmals* (חבר עיר (JL.G., XVII), 1926; S. Krauss, (ibid.), 1926; S. W. Baron, *A Social and Religious History of the Jews*, I, 401; II, 201, 404, 1952.

חֶבְרָה (society), במונחה של הסיציליאני (ע"ע) — מערכת של דפוסיים קבועים, שבהם מתנהלות פעולות בני-אדם במקובץ: אירגונים, קבוצות, או כל צורה אחרת של ציבור אנושי, שיש להם מנהגים, חוקים, נימוסים, מסורות או כללי-התנהגות קבועים אחרים. במיוחד רווח מונח זה לגבי הרשת של האירגונים, הקבוצות והציפורים, המשתלבים זה בזה במערכת כללית רחבה, העומדת פחות או יותר ברשות עצמה, כגון זו שאליה מתכוונים בציון הרווח "הח' הישראלית" או "הח' האמריקנית". זו קרויה גם ח' כוללת או ח' שלמה — להבדיל מאירגונים, קבוצות או ציפורים שהם חלקים של ח' כוללת ונקראים "מערכות חברתיות חלקיות" או גם "חברות חלקיות". המושג ח' מקיף יותר מן המושג מדינה (ע"ע) — המתייחס בעיקר לצד השלטוני של חיי הח'.

לצורות-האירגון השונות של ח' אנושיות שונות — למרות ההבדלים הקיימים ביניהן — צדדים משותפים, המבדילים אותן מכל צורות ההתחברות בעולם בעה"ח (ע"ע זואוסוציולוגיה). תכונת-היסוד של הח' האנושית — שהיא מבוססת על תרבות (ע"ע), ו"א על מערכת של סמלים נלמדים — לשון, ספרות, אמנות, צווים מוסריים, חוקים, מנהגים, טכניקות. התנהגותם ואירגונם החברתיים של בני-אדם אינם נקבעים ע"י תרשה ביולוגית בלבד, אלא מועברים מדור לדור ע"י למידה; צורותיהן של ח' בע"ח קבועות לדורות, ואילו כל ח' אנושית משנה את עצמה כל הזמן מאחר שהלמידה גוררת יצירה מתמדת.

פעולותיהם של בני-אדם הן פעולות תכליתיות — ביודעין ובלאי-יודעין: בני-אדם משתמשים באמצעים, כדי להשיג מטרות; האמצעים כוללים את כשרונותיהם ומקורותיהם הפיסיים, מכשירים, חמרים ופעולות של יחידים אחרים. בהשגת מטרותיהם הם מתייחסים לכללים או תקנות, שבעיני

פעולה מצד אותה המעצמה שיזמה בשעתה את הקמתו. אף ברה"מ הביעה ב-1919 את השדגותה כלפי ח"ה"ל, שאותו כינתה כ"צירוף של ממשלות אימפריאליסטיות". התקוות להגשמתן של שאיפות-היסוד של ח"ה"ל, שנתעוררו לאחר הסכם-לוקארנו (1925) וקבלתה של גרמניה לח"ה"ל (1926) וקיבלו עידוד נוסף ע"י הסכם קלוג-בריאן (בין אנגליה וצרפת) בדבר הוויתור על המלחמה כעל מכשיר המדיניות הלאומית (1928), נתברו — תחילה כתוצאה מן המשבר הכלכלי שפקד את העולם ב-1929—1931, ולאחר מכן כתוצאה מעלייתם של משטרים רודניים ביפאן, באיטליה ובגרמניה. אף מאמציה של ברה"מ, שהצטרפה לח"ה"ל ב-1934, להפיח בו רוח חדשה, לא נשאו פרי. כשלון מדיניותו של ח"ה"ל כלפי איטליה ב-1935 (ר' לעיל, עמ' 68) עירער את האמונה ברעיון הבטחון הקיבוצי. בפרוץ מלח"ע II בספטמבר 1939 כבר חדל ח"ה"ל להיות אירגון מדיני יעיל. אעפ"כ חייבה עדיין דעת הקהל בעולם — פרט למדינות הציר וכמה חוגים בדלניים קיצוניים באה"ב — את רעיון קיומו של אירגון מדיני בין-לאומי, כפי שעולה מהצהרת מוסקוה על הבטחון הכללי ב-1943 (ע"ע האמות המאחדות, עמ' 917). משום כך הוקם בתום המלחמה, באמצע 1945, הא"מ. פירוקו הרשמי של ח"ה"ל הושלם במושב ה-21 של העצרת ב-1946.

מבחינה היסטורית יש לראות בח"ה"ל מוסד-מעבר מן המיבנה המדיני של המאה ה-19, שעיקרו מדינות יחידות ובריתות ביניהן, לתקופה החדשה שעיקרה אירגון כולל ומקיף של מדינות העולם.

ח"ה"ל עסק בעניינים היהודיים בעיקר בפעולותיו בביצוע המאנדאט על א"י, בהגנה על המיעוטים באירופה ובעיראק ובהגנה על הפליטים (בעיקר לאחר 1933). בקשר לפעולות בענייני א"י והמיעוטים הוענק לראשונה לנציגי העם היהודי מעמד מופר ע"י משפט-העמים וניתנה להם גישה רשמית לאירגוני החברה הבין-לאומית. בנוגע לא"י, הוכרה (לפי סעיף 4 של כתב המאנדאט) ההסתדרות הציונית העו"למית כנציגתו הרשמית של העם היהודי, ובמקומה באה ב-1931 הסוכנות היהודית (המורחבת) לא"י. בהגנה על המיעוטים יצג העניין היהודי תחילה ע"י אירגון רופף בשם "ועד המשלחות היהודיות (ע"ע), ליד ועידת-השלום", שפעל יחד עם אירגונים של קהילות יהודיות (כגון "ועד שליחי הקהילות" באנגליה ו"כל ישראל חברים" בצרפת); ב-1936 עברו תפקידי "ועד המשלחות" לקונגרס היהודי העולמי (ע"ע). — מבחינה פורמאלית הצטמצמו הפעולות היהודיות להגשת עצומות בכתב (petitions) לוועדת המאג-דאטים הקבועה מזה, ולמועצת ח"ה"ל מזה, לשם מתן איג-פורמאציה. אולם דבר זה נתן הזדמנות ליצור ולקיים מגעים עם הממשלות השונות המיוצגות בח"ה"ל, וכן עם מוכירות ח"ה"ל, והביא לכינונם ולפיתוחם של שירותים דיפלומטיים יהודיים וציוניים.

חבר הלאומים, מטרותיו ומבנהו, 1930²; נ. בנטביטש, ח"ה"ל והמשטר הבינלאומי החדש, תרצ"ד; P. Munch, *Les origines et l'oeuvre de la S. d. N.*, I-II, 1923/4; P. Guggenheim, *Der V.*, 1932; O. Göppert, *Der V.*, 1938; H. Aufrecht, *Guide to L. of N. Publications*, 1951; F. P. Walters, *A History of the L. of N.*, I-II, 1952.

ש. רי.

חֶבְרָה-עִיר, מונח משנאי-תלמודי, שמשמעותו המדויקת לא נתבררה כל-צרכה, ונחלקו חכמים אם הוא מתייחס ליחיד הממלא תפקידים ציבוריים מסויימים ("חבר-עיר")

ערך שונה לעוסקים בתפקידים שונים. בצורה כזו יש סיפוי שיימלאו כל התפקידים החברתיים.

בעיה אחרת היא — מהם התפקידים החברתיים שהם הכרחיים לקיום הח' לשון אחרת — בעיית חלוקת העבודה. (ב) חלוקת העבודה החברתית והפונקציות החברתיות. לכל מערכת חברתית יש צרכי יסוד מסויימים, שהם משותפים לכל המיבנים החברתיים לסוגיהם: (1) הצורך הבולט ביותר הוא הצורך "המשי" — הכרוך במטרה העיקרית, המיוחדת, של אותה המערכת (כגון ייצור ורווח בבית-חרושת, הקניית ידיעות ודרכי התנהגות מסויימים במוסד חינוכי, וכיו"ב). (2) הצורך בהסתגלות המערכת החברתית לסביבתה. כל מערכת חברתית חייבת להבטיח במידת האפשר את קיומם הביולוגי של חבריה ע"י הסתגלות לסביבתם הטבעית (הגאוגראפית, האקלימית וכו'), תוך ניצולם של תנאי הסביבה להפקת המיצרכים והכלים ההכרחיים לקיום זה; וכן עליה להסתגל גם לסביבתה החברתית המיוחדת, כדי להשיג את שאר המיצרכים מבחוץ — מן הח' הכוללת או מח' חלקיות אחרות — ע"י קניה, הבטחת תגמולים שונים וכיו"ב (על ההבדל שבין מושג ההסתגלות כתופעה ביולוגית ואותו מושג כתופעה חברתית — ע"ע הסתגלות). (3) הצורך ביצירת סולידאריות ואינטגרציה של חברי המערכת. חשיבותה המכרעת של ההזדהות החברתית נובעת מזיקתו של האדם להיענות חברתית מצד אחרים מבני-חברתו ובהרגשת הבטחון, הכרוכה בהשתייכות-קבע למסגרת-יחסים מסויימת. אולם יש כאן צורך בנורמות משותפות לכל החברים באותה המערכת, כדי ליישב הן את הניגודים שבין חבריה, והן את הניגודים שבין מערכות-המישנה או בין הפרט למערכת כולה, וכן כדי לקבוע את דרכי חלוקת התגמולים בין החברים. נורמות אלה עשויות להשתנות מזמן לזמן, ובלבד שיהיו מקובלות על כל חברי המערכת או על מרביתם ונקבעות ע"פ הערכים והמטרות היסודיות של המערכת. (4) הצורך בקיומה ובטיפוחה של מערכת הסמלים, הערכים והנורמות, המכוונים והמארגנים את חלוקת-התפקידים עצמה. סיפוקו של צורך זה עשוי להתגלם בהקמתה של מערכת-ערכים אחידה וכוללת (דבר שהוא נדיר ביותר, ואולי אף אינו בגדר האפשרי) או בקביעת סולם של ערכים, המסדיר את זיקתם ההדדית ואת חשיבותם היחסית של ערכים שונים, ומגדיר את המצבים שבהם תופס כל אחד מהם. קיים גם הצורך במתן הערכה מסויימת לא רק למטרותיה הרשמיות, אלא לעצם זהותה ויחודה של המערכת לגבי מערכות חברתיות אחרות.

השפעתם של הצרכים האלה על פעילות המערכת החברתית מורגשת בעיקר בחלוקת התפקידים. בתוך כל מערכת קיימים תפקידים, שנושאייהם חייבים להקדיש את מרבית זמנם ומרצם לסיפוקו של הצורך המסוייב הכרוך בתפקידים אלה. אולם סיפוקו של אותו צורך משפיע אף על התפקידים האחרים באותה מערכת; ניתן לומר, שחלוקת-העבודה בח' צריכה להיות מכוונת לסיפוקם המתמיד של כל צרכיה. אלא שבזמנים ובמצבים שונים נוטה כל מערכת חברתית להעדיף צורך מסוייב על פני שאר הצרכים. משום כך יש לראות בסיפוקם של הצרכים היסודיים השונים מעין מערכת של תנועה בעלת פאוזות שונות בחיי הקבוצה. אולם אין תנועה זו מקרית; היא נקבעת ע"י מטרות הח' מצד אחד,

המבצעים נראים כהגונים וכלגיטימיים (בין שמקיימים אותם ובין שאין מקיימים אותם). הפעולות, המכוונות להשגת מטרות אלה, מאורגנות תוך שיתוף עם אחרים.

את הצורך ליחס את פעולותיו אל כללים ותקנות חברתיים ולתאמן עם אחרים לומד האדם מרגע לידתו. אפילו כמבוגר — ומכל שכן כילד — אין האדם יכול לספק את רוב צרכיו בלא שיתוף פעולה עם אחרים, וכדי שתעזור לו סביבתו בכך עליו לתאם את מטרותיו ואת האמצעים, שבהם הוא משתמש להשגתן, לכללי ההתנהגות המקובלים בחברתו לגבי אדם בגילו, במינו ובמצבו החברתי. אם הוא נוהג לפי הכללים — יש לו סיפוי לבוא על שכרו, ואילו סטייה מן המושגים והתקנות המקובלים באה על ענשה בדרכים שונות, וסופה שאין הפרט משיג את מטרותיו ואת סיפוק צרכיו. האדם לומד לרצות באותן המטרות, לתאם את שאיפותיו לאותה הרמה, ולנקוט אותן הדרכים שחברתו מסכימה להן. כך נוצרות הקביעות בדפוסי ההתנהגות וההסכמה לגביהם בח' השונות.

קביעות נלמדת זו של ההתנהגות האנושית יוצרת יסודות התנהגות חברתית משותפים לכל הח' האנושיות ומקנה להן מיבנה דומה. את המיבנה החברתי נוהג לתאר במושגים של (א) "מערכת-תפקידים", (ב) "פונקציות חברתיות", (ג) "מוסדות".

(א) התפקיד. חלק ניכר מפעולותיהם ממלאים בני-אדם בתוקף "תפקידים" מסויימים המוטלים עליהם: כ"תפקיד", כ"מורה", כ"אב", כ"בן", כ"חבר-אירגון", כ"נוסע" וכו'; התפקידים שלובים תמיד שילוב הדדי, כגון "בן — אב", "מורה — תלמיד" וכיו"ב. ה"תפקיד" מוגדר כ"מערכת של פעולות הדדיות, הקובעות התייחסות ופעולה מתואמת בין בני-אדם שונים ביחס למטרה או משימה מסויימת, והמוגדרות הגדרה נורמטיבית ע"י הח'". אין התפקיד מקיף את האדם כולו, על כל פעולותיו והתנהגותו, אלא רק חלק מסויים ממנו; כל תפקיד שאדם ממלא צריך להשתלב הן בתפקידיו האחרים של אותו האדם והן בתפקידיהם של אנשים אחרים הפועלים באותו המצב. בדרך זו נוצר אירגון המגע — הקומוני-קאציה — בין הפרטים בח'. "הגדרת המצב" — מצב "הנטיעה", "הלימוד", "העבודה" וכו' — קובעת את התפקידים, שצריכים ל"שחק" האנשים הנתונים במצב מסויים, באופן שכל אחד מן הפועלים בו רואה את "שדה-הפעולה" שלפניו כאיזור משותף עם חברו.

התפקידים מגדירים סוגים של פעולות, ואותם התפקידים עצמם יכולים להיות מבוצעים ע"י אנשים שונים. התפקידים הם, איפוא, הגדרות מופשטות, סמליות, של פעולות, ולא תכונות פסיכולוגיות או פסיכולוגיות של אנשים מסויימים, ומערכת של תפקידים שונים יכולה להתמיד בקיומה תוך שינויים ביולוגיים בקרב האוכלוסיה המבצעת אותם. מכאן שמיבנה חברתי הוא בחינת מערכת של תפקידים ולא איגוד של אנשים ממשיים: כל מיבנה חברתי ייחודי נקבע לא ע"י האנשים המסויימים הפועלים בו, אלא ע"י האירגון המיוחד של מערכת תפקידיו. אולם מאחר שבני-אדם ממשיים הם הפועלים בתוך מסגרת התפקידים, הרי אחת הבעיות של כל ח' היא פיתוח אישיות חברתית, כדי שיתאימו לתפקידיהם, ימלאו אותם, ואף יעבירו מדור לדור. הפתרון החברתי העיקרי לבעיה זו הוא מתן תגמולים שונים — כסף, כבוד, עמדות-כוח וכיו"ב — ותגמולים בעלי

גנים את הפעולות החברתיות מבחינת חלוקת-העבודה וקביעת היחסים ההדדיים בין המינים, הגילים ויחסי-השארות; (2) מן-סודות כלכליים, המארגנים את הפעולות החברתיות מבחינת ההסדר התקין של ייצורם וצריכתם של המיצרכים השני רותים; (3) מוסדות חינוכיים, המארגנים את הפעולות החברתיות בתחום העברת המורשה החברתית-תרבותית מדור לדור; (4) מוסדות מדיניים, המארגנים את הפעולות החברתיות מבחינת חלוקתו ואירגונו של הכוח בח' (5) מוסדות ריבדדיים (stratificational institutions), המארגנים את הפעולות החברתיות מבחינת ההערכה של התפקידים השונים והענקת תגמולים דיפרנציאליים על מילויים; (6) מוסדות ערכיים, המארגנים את הפעולות החברתיות מבחינת קיומה של זיקה לערכים העליונים של אותה הח'.

תופעות של חוסר-יציבות חברתית, התפ-קידים והאירגונים, השייכים לתחומו של מוסד מסוים, לעולם אינם מבודדים לגמרי משאר המוסדות, תפקיד, המורה, למשל, כולל — מלבד היסודות המהוייבים ע"י העבודה החינוכית — גם יסודות הבאים מתחומים מוסדיים אחרים: בבעיות שכר על המורה לנהוג לפי שיקולים ונורמות כלכליים; חלק מחופשותיו נקבע ע"י מועדים דתיים ולאודווקא ע"י שיקולים פדגוגיים, והפיקוח הסופי על עבודתו נתון בידי גורמי השלטון, דומה לו — איש המפלגה, שנבחר לתפקיד ציבורי, ועליו לבחור בין העיקרון של קידום האינטרס המפלגתי ובין העקרונות שאותם מחייב התחום שבו הוא עוסק, לפיכך אין חפיפה גמורה בין שום תפקיד ואירגון — מצד אחד, ובין העקרונות המוסדיים המארגנים את ההתנהגות בתוכם — מצד שני, אלא המוסדות מקשרים ומתאמים בין תפקידים ואירגונים הנוגעים למילויין של פונקציות חברתיות שונות, אולם התיאום הזה לעולם אינו מושלם, עצם העובדה, שפל בעל תפקיד צריך מפעם לפעם להשתמש בעקרונות מוסדיים, שעשויים לסתור זה את זה, יוצרת קונפליקט בתוך התפקיד, כמו-כן אין למנוע התהוות קונפליקטים בין התפקידים השונים המוטלים על כל אדם, יתר על כן — לא ייתכן כלל מיסוד אחיד של ההתנהגות בכל התפקידים: בעיקר בשולי מערכות חברתיות שונות נמצאים תפקידים הממוסדים מיסוד חלקי בלבד, כגון תפקיד, "השכן" בהשוואה לתפקיד של "בן-הבית", או תפקיד, "חבר בוועד-ההורים" לעומת התפקיד של "המורה".

מלבד הקונפליקטים וחוסר-היציבות הנגרמים כתוצאה מכל אלה בהתנהגות-בתוך-התפקידים, גורמת החפיפה בקלותם של עקרונות מוסדיים שונים על כל מערכת חברתית קשיים בתחומת תחומים ברורים לסמכותן של מערכות אלה, מכאן נסיונות ההשתלטות של מערכת מסויימת על שטחי-פעולה שאינם שייכים לתחומה, או לגיבוש אינטרסים משוריינים (vested interests) בשטח מסויים מעבר למה שמוצדק מבחינה מוסקית.

גורם לחוסר-יציבות, שאינו קשור במיבנה הפנימי של המערכת החברתית, הוא העובדה שבכל מערכת כזו פועלים אנשים, שתכונותיהם הפסיכולוגיות אינן חופפות בשלמותן את הדרישות החברתיות; לעולם אין לאדם שביעות-רצון מלאה מן התפקידים ומן התגמולים המוצעים לו בחברתו, ולבסוף: אין הח' — ואפילו האוטרכית ביותר — סגורה לגמרי כלפי סביבתה; שינויים בסביבתה הטבעית, כגון שינויי אקלים, גילוי משאבים כלכליים חדשים, או בסביבתה החבר-

וע"י ערכיה — מצד שני, עניינה של תנועה זו הוא, בסופו של דבר, להבטיח את שיווי-המשקל של המיבנה החברתי כולו ואת קיומו כמסגרת נפרדת.

הח' השלמה או הפוללת קיימת בכל מקום — אך דמותה הממשית משתנה במרוצת ההיסטוריה; סוגיה השונים הם: השבט, הממלכה, הלאום וכיו"ב.

ח' שלמה מצויינת, בדרך-כלל, בתכונות הבאות: (1) היא מוגדרת הגדרה טריטוריאלית מסויימת, ולו רופפת ביותר (אולם השו' את עסיישראל במציאותו ההיסטורית בגולה!). (2) היא מכילה מערכות חברתיות חלקיות שונות ומרובות (משפחות, קבוצות כלכליות ומקצועיות, קבוצות כלילי-זמן, קבוצות עבודה ושלטון, איגודים דתיים שונים, וכו'). צורות-התחברות אלה עשויות להיות מגובשות יותר (כגון קבוצות מאורגנות שונות [ע"ע קבוצה]) או פחות (התקהלויות, גיבושים המוניים [ע"ע המון]). (3) מרבית היחסים הקבועים של חבריה הם עם חברים אחרים שבאותה הח', ובכוחם של יחסים פנימיים אלה בלבד לספק את מרבית הצרכים של הח' כולה. בסיפוק עצמי זה (אוטארכיה) יש להבחין דר-גות שונות: מכאן — שבטים פרימיטיביים או ממלכות מסויימות (בתקופה העתיקה), שמספקים את מרבית צרכי עצמם, ומכאן — מדינות ולאומים מודרניים שונים, שמידת האוטארכיה שלהם קטנה יותר, מכל מקום הח' השלמה היא המארגנת את יחסי-החוך במידה שהיא זקוקה להם לסיפוק צרכיה. מבחינה זו מהות האומות האחרות חלק מן הסביבה, שהח' צריכה להסתגל אליה, בלא שתקיים עמה קשרים מובהקים של סולידאריזט ואחידות של נורמות וערכים.

הח' השלמה או הכוללת נבדלת ממערכות חברתיות חלקיות (בית-חרושת, משפחה, צבא וכיו"ב) גם בקיום פונקציות מיוחדות לה: (1) היא מופקדת על הדאגה לקיימה ולהמשכיתה במובן הביולוגי, שהרי גיוס חברה וחיידוש הרפכה אינם נעשים מבחוץ כמערכות החברתיות החלקיות (אפילו המשפחה החדשה נוצרת ע"י יוצאי משפחות שונות), אלא מבפנים — מתוך כוחותיה ואירגונה הפנימיים שלה עצמה. משום כך חייבת ח' שלמה לדאוג להסדר מתמיד וקבוע של היחסים בין המינים, לשם הבטחת הריבוי הטבעי והטיפול בילדים; (2) היא חייבת לדאוג לרציפות תרבותית, ולשם כך היא מפתחת סדרי-חינוך המעבירים את המורשה התרבותית מדור לדור; (3) היא צריכה לשמור על שלמותה הטריטוריאלית כלפי חוץ ועל קיום הסדר בתוכה באמצעות הזרעות השונות של השלטון.

(ג) מיסוד ומוסדות. המיסוד (institutional-ization) הוא מתן גושפנקה נורמטיבית קבועה לדפוסי-התנהגות מסויימים. מוסד — במשמעו המשפטי — הוא "הוראה" או "סדר", ז"א חוק המבוצע או משום שהוא מקובל בח' או משום שכפו אותו על הח' מבחוץ; ואילו במשמעו הסוציולוגי הוא הסדר נורמטיבי הנתפס בח' כמתייב גם בלא איום בכוח. התופעה הסוציולוגית מודרגת הרבה יותר מן התופעה המשפטית: חוק קיים או אינו קיים, ואילו מיסוד ההתנהגות ניתן לדירוג.

התחומים הממוסדים, או מספר המוסדות, בכל ח' שלמה נקבעים לפי הצרכים והפונקציות החברתיים. תפקודם להס-דיר הסדר נורמטיבי את התפקידים והמצבים החברתיים מבחינת צרכיה היסודיים של הח'. אין ח' שבה ייעדר אחד ממוסדות אלה: (1) מוסדות ביולוגיים ומשפחתיים, המאר-

ע"י פעולתם המשולבת של מנגנוני הפיקוח החברתי והמנגנונים המוסדיים ניתן לפתח את מיסוד הפעולה האנושית בתוך הח'. אולם שילוב-פעולות כזה אינו מובטח אלא בתנאים מיוחדים, שהחשובים שבהם הם: (א) ביצועו וסיומו המוצלח של תהליך הסוציאליזציה, שבעקבותיו מפתח האדם דמות עצמית, שיש בה נכונות למלא תפקידים חברתיים שונים, וכן התכוונות לערכים ולסמלים העיקריים של הח'. (ב) תיאום בין הציפיות המסויימות לתגמולים במצב מסויים ובין הקומניקציה המועברת באותו מצב. — נכונותו של „הקהל“ לקבל קומניקציה אינה מספקת כאן; צריך שהקומניקציה הנמסרת באותו המצב — שהוא, בדרך-כלל, „מצב של מעבר“, של משבר — תהא תואמת להערכתו ע"י הקהל, שאם לא כן לא תשיג את מטרתה. (ג) שיתוף-פעולה בין קבוצות נבחרות (אליטות) שונות, הפועלות במצב מסויים או הנוגעות בו, אלמלא תיאום כזה יעמוד הקהל בפני קומניקציות והקונות מנוגדות ויהא נוטה לצורות שונות של אדישות או של סטיה מכללי החברה.

אין בכוחם של מנגנוני-הפיקוח למנוע שינוי חברתי. כל ח' — בין חלקית ובין שלמה — נתונה בתהליך של שינוי, שעשוי להתבטא בצורות שונות: (1) שינוי האוכלוסיה — אמנם להלכה המיבנה החברתי הוא מיבנה של תפקידים ולא של בני-אדם, אך לא ייתכן שלאורך-ימים לא ישפיעו חילופי-האוכלוסיה במידה מסויימת על המיבנה עצמו. (2) שינוי במערכות-התפקידים השונות — עשויים להיווצר תפקידים חדשים, ולעומת זה עשויים תפקידים אחרים להתבטל מאין מבצעים. (3) עשויות להתהוות מערכות חדשות, ומערכות ישנות עשויות לחלוף מן העולם. (4) עשויים להשתנות גם העקרונות המוסדיים השונים והערכים העליונים של הח', בכל מערכת חברתית עשויות להתרחש סטיות מן הנורמות והתפקידים הנהוגים בח', ואלה מצידן עשויות להביא להתפוררות חברתית ולצורות שונות של כליזן מערכת חברתית. כליזנה של מערכת חברתית מסויימת עשוי להתבטא ב-4 דרכים עיקריות, שהן: כליזן ביולוגי גמור של חברה; אדישותם של חברים כלפי מילוי התפקידים בחברה; מלחמת הכל בכל בחברה; היבלעותה של אותה מערכת במערכת אחרת.

עקרונות ההשוואה בין ח" שונות, הבחינות החשובות בהשוואה זו הן: (א) טיבו של ההסדר ההירארכי בין המוסדות השונים, הקיימים בכל ח', אלא שמשקלם היחסי מבחינת כוחם במציאות והערכתם בתודעת בני-אדם שונה בח" שונות; למשל, בח" בנות-ימינו משועבדת ההתנהגות הדתית לעיתים קרובות לעקרונות כלכליים, ואילו ביה"ב היה היחס עפ"ר הפוך. (ב) מידת הדיפרנציאציה בין המוסדות השונים ובין הקבוצות השונות, וכן בין הקבוצות הללו לבין עצמן — באיזו מידה קיימות קבוצות שונות, שעניינן מוסדות שונים. (ג) הקף היחסים החברתיים המוגדרים ע"י כל מוסד. (ד) צורות-הקישור השונות בין קבוצות שונות ובין מוסדות שונים. (ה) מידת האוטונומיה היחסית של הקבוצות והמוסדות השונים. (ו) אירגונם של מנגנוני הפיקוח החברתי. (ז) מידת היציבות או קצב השינוי של החברה.

רתית, ז"א ביחסיה עם ח" אחרות, עשויים להביא לשרשרת של תמורות בתוכה.

הפיקוח החברתי, מצויים, איפוא, ניגודים ותמורות מתמידים בח', וברור שלא תמיד ממלאים בני-אדם את תפקידיהם החברתיים לפי הכללים המוסדיים. כדי למנוע שסטיות כאלה תתפשטנה יתר על המידה, מפתחת כל ח' מכאניזמים, הנועדים להבטיח שבני-אדם ימלאו את תפקידיהם ויזדהו עם הח' וערכיה.

יחסו של הפרט למיבנה החברתי, שבתוכו הוא פועל, עשוי להיות: (1) יחס הסתגלותי גרידא, כשהוא נוטה ל„נצל“ מיבנה זה למען קיומו הפיסי בלבד; (2) יחס מכשירי, כשהוא רואה בח', בסדריה ובעקרונותיה אמצעים נרחבים להשגת מטרתו החברתית והתרבותית; (3) יחס סולידארי, כשהוא מגיע להזדהות עם הח' ועם סמליה, רוצה בטובתה ומוכן להקריב קרבות למענה; (4) יחס הנובע מתוך שיקולים ערפיים, כשהוא מודד את הח' לפי מערכת-ערכים כללית שהוא נאמן לה, ורואה בח' מעין התגשמות של ערכים אלה. מסתבר, שלשיקולים שמבחינת (3) ו(4) נודעת חשיבות רבה ביותר (ע"ע דירקס, אמיל). אולם ההודאה בסמכות של המיבנה החברתי ע"י חבריו מבוססת על כל השיקולים האלה, בתנאי שכולם ישלימו זה את זה ולא יתנגדו זה לזה, שאם לא כן — עשויים להיווצר התנאים לסטיה מנורמות ולשינויים בח'.

למטרות של הבטחת סולידאריות לח' מצד חברים ושלי הוראת הדרך למילוי תפקידים שונים בח' מכוונים המנגנונים השונים של פיקוח חברתי (social control). המתחלקים לשני סוגים: (1) המנגנונים המוסדיים המובהקים; החשובים שבהם הם המנגנונים הפוליטיים השונים, אולם קיימים בצידם גם מוסדות אחרים — כגון המוסדות הערכיים, הריבוניים והחינוכיים, שבכוחם להפעיל סאנקציות בצורת ענשים או מניעת אפשרויות לפעולה ולתגמולים. (2) המנגנונים שעיקר מגמתם להפעיל את המוטיוואציה הישירה ליחס חיובי כלפי הח'. בין המנגנונים מן הסוג השני נודעת חשיבות מיוחדת למנגנון של סוציאליזציה, המכוון לגבש את אישיותו של האדם הנולד בח', באופן שיהא מזדהה, בדרך-כלל, עם ערכיה ומוכן למלא תפקידים שונים בתוכה. מנגנון זה כרוך, בעיקר, במוסדות המשפחתיים והחינוכיים למיניהם. מעבר לו קיימים מנגנונים נוספים של פיקוח חברתי, שעניינם מוטיוואציה של האדם המבוגר למילוי התפקידים החברתיים העיקריים. הבעיות, הנוגעות לאדם המבוגר, שבהן נקרא הפיקוח החברתי לטפל, מתעוררות במיוחד במצבים חסרי-חברתיים מסויימים, הקשורים בנקודות המתח והקונפליקט שבעצם המיבנה של ח' (ר' לעיל, עמ' 74). במצבים כאלה מופעלים לעיתים קרובות כלפי בני-אדם מנגנוני הפיקוח החברתי המיוחד, שהם בעיקר מנגנונים של הקומניקציה, כל' — העברה של הכוונות וידיעות על הצורות המתאיימות של התנהגות חברתית, כאן פועלים, מצד אחד, קומנדו זיקאטוריים מיוחדים (כגון מנהיגים, עורכי טקסים וריטואלים שונים, אנשי-מקצוע מסויימים וכיו"ב), שבידיהם נתונה הסמכות להטיל סאנקציות ולמתן תגמולים (כגון תגמולים של הערכה ויקרה לפי קניי-המידה של הערכים הכלליים), ומצד שני — צורות שונות של קבוצות ראשוניות (ע"ע קבוצה), כל' קבוצות של יחסים אישיים קרובים, המבוססים על סולידאריות והזדהות של חבריהם.

ש. ג. איינזשטדט-י. ברדור, מבוא לסוציולוגיה, 1959; ש. קניג (עבר: ד. שר), האדם והחברה, F. Tönnies, 1961.

תזכירה-התאגדות הוא מיסמך נוקשה, שרוב הוראותיו ניתנות לשינוי רק תוך סייגים פורמאליים חמורים. אין הח' מוסמכת לפעול אלא במסגרת מטרותיה הקבועות בתזכיר, ובדרך-כלל, כל פעולה חורגת ממסגרת זו בטלה ומבוטלת (פרט לכמה סמכויות-עזר, שהחוק הישראלי — בניגוד לחוק האנגלי — מקנה לכל ח'). לעומת זה, התקנות נתונות, רובן ככולן, להתאמה מצד מייסדי החברה לצרכים המיוחדים והשונים של כל ח'; והן גם ניתנות לשינוי ע"י החלטה מיוחדת של האסיפה הכללית (ר' להלן).

מוסדות הח' הם האסיפה הכללית וחבר המנהלים; וכן חייבת כל ח' להעסיק רואה-חשבון מוסמך לביקורת חש-בונותיה.

„אסיפה כללית רגילה“ של חברי הח' מתכנסת אחת לשנה לשם שמיעת דו"ח על פעולות הח' ומצבה, אישור החשבונות השנתיים, קביעת דיווידנד שישולם לבעלי-המניות, ובחירת מנהלים. ע"פ דרישת אחוז מסויים מן החברים חייבים המנהלים לכנס „אסיפה כללית שלא-מך-המניין“. ההצבעה באסיפה הכללית היא ע"פ מספר הקולות שהמניות מקנות לבעליהן, והחלטות מתקבלות, בדרך-כלל, ברוב רגיל של קולות — פרט לעניינים חשובים מסויימים, שדורשים רוב של $\frac{3}{4}$ ממספר קולות המצביעים. דרישה זו היא אחד האמצעים להגנת המיעוט מבין חברי הח'. כמו-כן רשאי אחוז מסויים מבעלי המניות לפנות לבית-המשפט ולתקוף החלטת רוב, שיש בה משום שינוי זכויותיהם של בעלי-המניות; וכן אין להגדיל את חבות החבר להשקיע מכספו בח' אלא בהסכמת כל הנוגעים בדבר. המיעוט מוגן מפני שרירות-הלב של הרוב גם ע"י סמכות כללית של בית-המשפט לפסול החלטות של האסיפה הכללית, שנתקבלו אמנם מבחינה פורמאלית כדין, אך מפלות את המיעוט לרעה ומהוות בזו „עושה המיעוט“.

מנהלי הח' נבחרים ע"י האסיפה הכללית. בידי המנהלים נתונות כל סמכויות הח' שאינן שמורות לאסיפה הכללית; מכאן כוחו הרב ומעמדו העצמאי של חבר המנהלים. אולם החוק מטיל על המנהלים גם אחריות מיוחדת כנאמנים של הח' ושל חבריה, שחייבים לדאוג לענייני הח' ולבטל טובתם מפני טובתה, בדומה למה שנדרש מאפוטרופסים ונאמנים אחרים. כל מנהל חייב לגלות לשאר המנהלים כל עניין פרטי, שיש לו בעסקי הח'; שכר המנהלים וגימלאות-הפרישה שלהם צריכים להיות גלויים בפני בעלי-המניות ומפורשים בחשבונות השנתיים של הח'.

במקרים רבים, ביהוד בח' פרטיות, קיימת מידה גדולה של זהות בין בעלי-המניות לבין המנהלים: מייסדי הח', חברה ומנהליה הם אותם האנשים עצמם. אך החוק אינו דורש שמנהלים יהיו גם בעלי-מניות. כך מתאפשרת ההפ' רדה החדה בין „הון“ לבין „הנהלה“, שהיא האפיינית לח' ציבוריות גדולות וגורמת לבעיות רבות של עדיפות, תיאום, פיקוח ואיזון בין האסיפה הכללית לבין חבר המנהלים.

הערך הנקוב של המניה מציין את הסכום, שהחבר השקיע או חייב להשקיע בח'. אותו סכום קובע את חלקו היחסי של החבר ברווחי הח' המתחלקים בין החברים (דיווידנדים) ובנכסי הח', במידה שהם מתחלקים ביניהם בפירוק הח'. למניה צמודה, בדרך כלל, גם זכות-ההצבעה באסיפה הכללית. ב„מניות רגילות“ קיימת התאמה בין הערך הנקוב של המניה לבין מידת הזכויות שהיא מקנה לבעליה; אך החוק

Gemeinschaft u. Gesellschaft, 1887, 1955²; E. Durkheim, *De la division du travail social*, 1902²; M. Weber, *Wirtschaft u. Gesellschaft*, Kap. I, 1922, 1956¹; A. Vierkandt, *Gesellschaftslehre*, 1928²; M. Ginsberg, *Sociology*, 1934; T. Parsons, *Society* (Encycl. of Social Sci., XIV), 1934; id., *The Structure of Social Action*, 1949²; R. Linton, *The Study of Man: An Introduction*, 1936; K. Davis, *Human Society*, 1949; R. Ross - E. Van den Haag, *The Fabric of Society*, 1957; H. M. Johnson, *Sociology: A Systematic Introduction*, 1960.

ש. ג. א.

חֶבְרָה [כמושג משפטי] (company) — גוף משפטי, שמטרתו השגת רווחים במשותף. כלפי חוץ — ז.א. כלפי נושי הח' — אין חברה אחראים לחובותיה; כלפי פנים — ז.א. כלפי הח' עצמה — אין עליהם חיוב כספי אלא עד כדי הסכום שהשקיעו או התחייבו להשקיע בה. החברות ברוב הח' מתבטאות בהחזקת יחידות המכונות „מניות“, שהן, בדרך-כלל, ניתנות להעברה. הגבלת אחריות חברה מבדילה את הח' מן השותפות (ע"ע), וסחירות המניות — מן האגדה השותפית (ע"ע).

דיני-הח' בישראל מבוססים על חוקי-הח' האנגלי 1929 ועל הפסיקה האנגלית בענייני ח'.

החוק מכיר בשני סוגים עיקריים של ח': (1) „ח' בערבון מוגבל“ (ר' להלן) — שהיא הנפוצה ביותר ומשמשת לכל מטרות של מסחר, תעשייה, בנקאות, ביטוח, וגם למטרות שאינן מסחריות ממש, כגון החזקת רכוש והנהלתו, בעיקר של בתים („חברות-בית“). (2) „ח' מוגבלת בער-בית“ — שחבות חברה מוגבלת לא בסכום שכל אחד מהם משקיע או מתחייב להשקיע ברכישת מניות, אלא בסכום שכל חבר מתחייב לתרום לנכסי הח' בשעת פירוקה; בצורה זו מתארגנות בעיקר קופות-תגמולים, קופות-פנסיה וקרנות-מחקר.

במסגרת (1) יש להבדיל בין „ח' פרטית“, שכלפיה מקל החוק בדרישותיו הפורמאליות, לבין ח' שאינה-פרטית. ח' פרטית פירושה — ח', שמספר חבריה מצומצם ל-50, והזכות להעברת מניותיה מוגבלת ואסור להפיץ מניות או איגרות-חוב שלה בציבור. עסקים ששייכים לבני-משפחה או לשותפים מעטים, וכן חברות-בית, מאורגנים עפ"ר כח' פרטיות. מיפעל, שרוצה לגייס הון ע"י פניה לציבור ושואף למספר רב של חברים שיוכלו להתחלק ללא הגבלה, בוחר בצורת ח' שאינה-פרטית.

במאוס 1962 היו רשומות בישראל כ-26,900 ח'-מניות. היחס המספרי בין ח' פרטיות לבין ח' שאינן פרטיות הוא בערך 12 ל-1. ח' „מוגבלות בערבות“ מהוות פחות מ-1% מכל הח'.

ייסוד ח'. 7 מייסדים (בח' פרטית — 2) חותמים: (א) על „תזכיר-התאגדות“, שבו נקבעים שם הח', מטרותיה, סוג חבות חברה, הון מניותיה וחלוקתו למניות; (ב) על „תקנות“ — שמסדירות פרטים של האירגון הפנימי, זכויות החברים וחובותיהם, תשלום דיווידנדים וכד' („תקנות“ הן חובה לגבי ח' פרטית ורשות לגבי ח' אחרות; אם לא קבעו הללו תקנות, חלות עליהן התקנות-לדוגמה שנקבעו בחוק). התזכיר והתקנות טעונים אישור רשם הח', המאשר ב„תעודת התאגדות“, שהחברה התאגדה כדין. מכאן ואילך מהווה החברה אישיות משפטית בפני עצמה, ונכסיה, זכויותיה וחובותיה נבדלים ומנותקים מנכסיהם, זכויותיהם וחובותיהם של חבריה.

תוקף כלפי שאר הנושים וכלפי מפרק-הח' וגם רשימה זו פתוחה לעיון לכל.

הוראות מפורטות מקדיש החוק לפירוק הח' — לתהליך הפורמאלי המביא להיסוליה: הפסקת פעולותיה, כינוס נכסיה, סילוק חובותיה וחלוקת יתרת הנכסים בין בעלי-המניות. ב"פירוק מרצון", כשחברי הח' מחליטים מרצונם באסיפה כללית לחסל את הח', התברה עצמה ממנה את המפרק, הוא מבצע את הפירוק באופן עצמאי; ב"פירוק ע"י בית-המשפט", כשבית-המשפט מצווה לפרק את הח' מפני שאינה מסוגלת לפרוע חובותיה או מאחת הסיבות האחרות המנויות בחוק, מתמנה המפרק מטעם בית-המשפט ופועל תחת פיקוחו. ה"פירוק ע"י בית-המשפט" דומה, בפר-טים רבים, לפשיטת-רגל (ע"ע) של יחיד, מבחינת חלוקת רכושו של חייב בין נושיו ע"פ הליכים וסדרי-עדיפות, שהם קבועים בחוק.

על ח' במשפט הבינ-לאומי — ע"ע.

ז. ע. בקר וד. בקר, דיני ח' בישראל, א-ב, 1961-1959; A. M. Apelbom-H. Kitzinger (eds.), *Companies* (Annotated Laws of Palestine, VI), 1948; F. B. Palmer, *Company Law*, 1959²⁰.

א. יד.

תפקידי הח' בכלכלה. ההתקדמות הטכנית העצומה, שהתחילה במאה ה-19, הצורך הגדל והולך בהון מושקע קבוע והארכת תהליכי-הייצור במיפעלי-התעשייה — הביאו לידי התהוות צורות חדשות של פעילות עסקית ותעשייתית, שנקבעו תוך ריכוזו אמצעי-הייצור, השיווק והמימון בידיים מעטות וחזקות ככל האפשר, במגמה להבטיח יעילות מאכסר-מלית בביצוע המשימות המשקיות המוטלות על הגופים הכלכליים השונים.

תהליך-ריכוז זה, שעיקר סיבתו בגורמים טכנולוגיים, הביא בעקבותיו — מלבד השינויים באפנים המשפטי של הגופים הכלכליים — גם שינויים בפעילותם המשקית ובצב-יונם ובאירגונם החברתיים. רכושו של הפרט שוב לא הספיק להקים ולנהל את מיפעלי-הענק של התעשייה, הבנקאות והשירותים האחרים, המאפיינים את התקופה המודרנית. הבעלות האינדיווידואלית על המיפעל נעלמה באופן הדרגתי והוחלפה בבעלות של ציבור, מצומצם או רחב לפי העניין — של הח' על כל צורותיה המשפטיות.

גם במערך הכלכלי חלו שינויים מרחיקי-לכת: מושג העצמאות הכלכלית של המיפעל הבודד או הח' הבודדת איבד את תכנו ומשמעותו; המיפעל הפך להיות קשור למיפעלים אחרים; נוצרו חברות-בת וחברות-גג, ח' משוי-תפות, "הולדינגים", ח' ציבוריות וכד'. בין ח' רבות הושגו הסכמים במגמה להסדיר את היחסים העסקיים ביניהן לבין עצמן ולבין גופים שמחוצה להן, הוקמו קארטלים למימון, לייצור ולשיווק, על בסיס לאומי ואף בינ-לאומי.

התחיל גם תהליך של שינויים חברתיים, בעיקר בקרב השכבה המנהלת. במקביל לתהליך ההפרדה בין הבעלות לבין הניהול-בפועל של הח', נוצר מעמד חדש של מנהלים ומומחים (וע"ע טכנוקרטיה).

בשל עצם גדלן ועצמתן הכלכלית של הח' נוצרה האפ-שרות — ולפעמים נוצר אף ההכרח — שלא לקבל עוד באופן פאסיווי את תוצאות חוקי השוק: הביקוש וההצע.

הריכוז הכפיר של אמצעי-הייצור, שבא בעקבות התפתחות הח' על כל גוניהן המשפטיים והעסקיים, איפשר לקבוצות

מאפשר לסטות מהסדר זה. רבות הן הח' המגוונות את מניותיהן: אם ע"י חלוקת הון המניות הרגילות למניות בנות ערך נקוב שונה, שכל אחת מהן מזכה את בעליה בקול אחד באסיפה הכללית; ואם ע"י הוצאת "מניות-בכורה", שהן עדיפות על המניות הרגילות — מבחינת זכות-קדימה לדיוידנד קבוע שישולם לפני חלוקת כל דיורי-דנד לבעלי המניות הרגילות, או מבחינת זכויות המניות בפירוק הח' או מבחינת משקל הקול בהצבעה באסיפה הכללית. ע"י גיוון זה של זכויות המניות ניתן להפריד בין השקעה, הצבעה והשתתפות ברווחים, בין מימון הח' והשליטה בה.

צמידותן של זכויות החבר למניותיו מאפשרת שינויים בהרכב החברים של הח' באמצעות העברת המניות. מי שרוכש מניות בח' נעשה בכך חבר בה; מי שמעביר מניותיו, חדל מהיות חבר. המניות מועברות ע"י חתימת שטר-העברה ורישום בפנקס-החברים של הח' ("מניות רשומות") או ע"י מסירת תעודת-המניות בלבד ("מניות למוכ"ז"). לגבי מניות רשומות משמש פנקס-החברים ראייה-לכאורה לחברות בה; במניות למוכ"ז נעשית תעודת המניה לנייר-ערך סחיר.

הוצאת מניות היא הדרך לגיוס ההון העצמי של הח'. פרטית אינה יכולה להקצות מניותיה אלא לידי אנשים, שיוזמי הח' או מנהליה מתקשרים אתם אחד-אחד. ח' שאינה פרטית רשאית להציע מניותיה גם לציבור הרחב באמצעות "פרוספקט", שמטרתו לגלות לציבור המשקיעים את מצב הח' לאמתו. אחריות תמורה מטיל החוק על מוציא הפרוס-פקט לנכונות הפרטים הניתנים בו, כיוון שעל סמך הפרוספקט רוכש הציבור את המניות המוצעות.

ההון שהחברה מגייסת על-ידי הוצאת מניותיה ("הון המניות") משמש לנושיה ערובה לתביעותיהם, והוראות-חוק רבות מטרתן להבטיח את שלמות הון-המניות, שחייב להירשם בין חובות הח' במאזנה, ואפשר להפחיתו רק בתהליך פורמאלי נוקשה.

דרך אחרת לגיוס הון, שהיא פתוחה לח', היא הוצאתן של "אגרות-חוב" (ע"ע, ור' שם צלום). — מניות ואגרות-חוב, שח' מנפיקות לציבור, רבות מהן רשומות בבורסה לניירות-ערך, ומכירות וקניות בהן מבוצעות באמי-צעות שירותי הבורסה במחירים אחידים, שנקבעים מדי יום ביומו ע"פ הצע וביקוש ("שערי-הבורסה").

הגבלת חבותם של חברי הח' והפרדת נכסיה מנכסי חברה; ריבוי מספרם של חברים בח' גדולות, שאין ביניהם מגע ישיר; הון-המניות כבסיס ליציבותה הכספית של הח'; והמסחר במניות ובאגרות-חוב של הח' — כל אלה דורשים, שענייני הח' יהיו גלויים בפני חברה ובפני הציבור. חובות הגילוי המוטלות על ח', ובעיקר על ח' שאינה-פרטית, הן: לערוך מדי שנה מאזן וחשבון רווח והפסד ולהביאם לפני האסיפה הכללית, כשהם מבוקרים בידי רואה-חשבון מוסמך; לנהל רשימה של חברה, רשימה של מנהליה ורשימת השיעבודים שנתנה על נכסיה; להגיש לרשם-הח' "דין וחשבון שנתי" או גם את המאזן השנתי, וכן הודעה על כל הקצאה של מניות ועל כל שינוי של הון המניות, העתק מן ההחלטות המיוחדות של האסיפה הכללית, והודעה על כל שינוי בהרכב חברי-המנהלים. מיסמכים אלה פתוחים אצל רשם-הח' לעיונו של כל דורש. שיעבודים שהח' גותנת על נכסיה טעונים רישום אצל רשם-הח', כדי להקנות להם



תמונת-השער ב, דברויימי החה"מ" של ת. פרט (1667):
האררתו של צ'ארלס II כמייסדה ופטרונית של החברה

היו דווקא בעלי השגים מדעיים. התנאים לקבלת החברים לא היו קפדניים, והחברה הפכה כמעט למועדון של חובבי מדע. כמו כן סבלה ממיעוט-אמצעים, מאחר שהמקור היחיד להכנסותיה היו דמי-חבר. המצב שופר בהרבה בידי סר ג'וזף בנקס (ע"ע), שהיה נשיא החברה מ-1778 עד 1820; הוא מימן הרבה מן הפעולות המדעיות של החברה, וביחוד מסעות-סיוור לשם תצפיות גאופיסיות, אסטרונומיות ומדעיות-כלליות, וגם השפיע על הממשלה בכיוון זה. אחרי מותו של בנקס שימשו הכימאים וולסטון (ע"ע) ודיווי (ע"ע) כנשיאים; בומנס היו יותר ממחצית החברים אנשי-מדע פעילים. ב-1847 נעשה תיקון יסודי במיבנה החברה: מכאן ואילך נבחרו לחברים רק אנשים בעלי השגים מדעיים חשובים (פרט לבני בית-המלכות ואנשי-ציבור דגולים אחדים), ומספר המינוריים צומצם ל-15 בכל שנה; מ-1945 ואילך נבחרים 25 חברים חדשים בכל שנה, ונוסף עליהם — 4 חברים שאינם נתינים בריטיים.

החברות בחה"מ מוזקות בעולם המדע הבין-לאומי אחר-הצטיינות גבוה ביותר ועדות להשגים חשובים. השפעתה הגדולה של החברה היא תוצאה מן המספר הגדול של אנשי מדע דגולים שהיו חבריה, ביניהם ממחוללי מהפכות מדעיות במאות 19—20. מ-1915 ואילך היו כל נשיאי החברה בעלי פרס-נובל.

החברה מקפידה על אי-תלותה בממשלה; זו מתחייבת רק לספק לה דירה, וכן היא נוהגת להתייעץ בחה"מ בענייני מדע שימושי שהם חשובים לה.

מראשיתה נהגה החה"מ לקשור קשרים בין-לאומיים, שעל קיומם לא ויתרה גם בימי מלחמה. בימי המלחמות הנאפולי-יוניות ביקר דיווי בפאריס (לפי רשיון מיוחד של נאפוליון) ונתקבל בתהלהבות מצד אנשי-מדע צרפתיים; גם בימי מלחמות-העולם I ו-II נשארו אנשי-מדע גרמניים חברי-חוץ של החברה.

כלכליות וחברתיות מסויימות לצל את מנגנון החוקים הכלכליים למטרותיהן הן, ואף להכתיב ולכוון את התפתחות המשק בכללו. בדורות האחרונים נעשו לפעמים ח" בעלות עצמה רבה גם לגורמים מדיניים, שהטביעו את חותמם על מדיניות הפנים והחוץ במדינות שונות; ומצד שני עמדו אירועים מדיניים חשובים בסימן המאבק נגד שלטונן של הח".

פ. מ.

הַחֶבְרָה הַמְלֻכּוֹתִית (Royal Society), אקדמיה אנגלית למדעי-הטבע, שהוקמה ב-1660. אושרה מטעם המלך צ'ארלס II ב-1662 ושוב ב-1663 בשם R. S. of London for Improving Natural Knowledge ("ח"מ בלונדון לשם שיפור ידיעת-הטבע") — ומתקיימת מאז ועד היום ללא הפסקות.

ייסוד החה"מ היה ביטוי לתסיסה הרוחנית שנתעוררה בעקבות גילוי העולם החדש, המהפכה באסטרונומיה והחיי-דושים בפסיקה, באנאטומיה ובפיסולוגיה מתקופת הרנסאנס ואילך. "הפילוסופיה החדשה" התמרדה במרותה הרוחנית של מורשת המדע העתיק, וביחוד בקבלת תורת אריסטו בפסיקה ותורת גאלנוס ברפואה כסמכויות עליונות שאין להרהר אחריהן; היא דרשה להפנות את חקר הטבע מן העיון בספרי קדמונים אל התצפית והניסוי. כבר ב-1596 הוקם בלונדון, ע"פ צוואתו של תומס גרשם (ע"ע), מוסד להוראה במדעי-הטבע — "מכאניקה, סטטיקה, אנאטומיה, כימיה, גאומטריה, אסטרונומיה, ניווט ורפואה"; לפי התקנון בוסס לימוד הרפואה על פיסולוגיה ופאתולוגיה. זה היה המוסד הראשון באנגליה שהיה מוקדש למדעי-הטבע. האי-דאולוג של הכיוון החדש היה פרנסיס ביקון (ע"ע), ומייסדי החה"מ ראו עצמם כתלמידיו. ב-1645 התארגנה בלונדון קבוצת משפילים וחובבי מדעי-הטבע, שנהגו להיפגש בהר-צאות במוסד-גרשם ולהתווכח על נושאים מדעיים — ביחוד אסטרונומיים — תוך הימנעות מטיפול בנושאים פוליטיים ודתיים; דמי-החבר היו שילינג לשבוע. האישיות הבולטת בקבוצה זו היה ג'ון נליס (ע"ע). לרגל מלחמת-האזרחים נתפרדה החבילה: מקצת החברים — וכניהם ואלים — עברו לאופספורד, ומקצתם נשארו בלונדון. שתי הקבוצות המשיכו בפעולותיהן, ועם שובו של צ'ארלס II למלוכה חזרו ונתאחדו בלונדון. בין הפעילים להקמת המוסד הלאומי להגשמת רעיונותיו של ביקון היה המשורר אברהם קולי (ע"ע). סיסמתה של החה"מ היתה: Nullius in verba — שלילת החיוב לקבלת מרותה של כל סמכות כתובה או מסורה.

בין מייסדי החברה היו אישים רמי-מעלה — אצילים שזחרי-מדע, רופאים, כמרים אנגליקניים מלומדים, מהם מא-תמאטיקנים דגולים; הצטרפותם של אנשי-כנסייה הגנה על החברה מהחשדה במינות. הנשיא הראשון היה לורד ברונקר (Brouncker), מאתמאטיקן מוכשר; רוברט בויל (ע"ע) וכריסטופר רן (ע"ע) היו מן החברים-המייסדים; רוברט הוק (ע"ע) נתמנה למשגיח על הצגת מכשירים חדשים ועל הדגמה ע"י ניסויים בכל ישיבה של החברה. ביזמת החברה הוקם מצפה-הכוכבים המלכותי בגריניץ' (ע"ע); החברה התחילה לפרסם כ"ע, שהוצאתו נמשכת עד היום. ניוטון (ע"ע) נבחר לחבר ב-1671, ומ-1703 עד מותו היה נשיא החברה, ומפעלו היקנה לחברה כבוד והערצה בכל העולם המערבי. אחרי תקופתו של ניוטון שימשו נשיאים מאנשי-האצולה, שלא

חַבְרוּבְסְק (Хабаровск), חבל ועיר בבריה"מ. חבל ח' ברפובליקה הסובייטית הרוסית, שוכן במזרח סיביר, על חופי הים היאפאני וים-אוקוצ'ק; כולל את המחוז האוטונומי היהודי בירוביג'ין (ע"ע). 865.000 קמ"ר, 1.150.000 תושבים (1959), ביניהם 8.494 יהודים (מלבד יהודי בירוביג'אן).

העיר ח' 322.000 תושבים (1959), יושבת על הגדה הימנית של האמור, היא עיר-גשר ונמל-נהר וצומת מס"ב. ח' היא מרכז-תעשייה חשוב ובה בתח"ר לזיקוק-נפט ולעיבוד מוצרי היערנות, גידול המקנה והדג, וכן לתעשיית מכונות, תרופות ובגדים. בעיר כמה בתי-ספר מקצועיים גבוהים לטכניקה, לרפואה ולפדגוגיקה. — ח' נוסדה ב-1850 כעמדה צבאית, וב-1893 היתה לעיר. ב-1897 חיו בה כ-11.000 נפש, והיא התחילה לגדול בקצב מהיר עם סלילת מסה"ב הטראנס-סיבירית.

חַבְרוּן, עיר בא"י, שקיימת מתחילת האלף ה-2 (ואולי כבר מן האלף ה-3) לפסה"נ, היום — עיר-מחוז בממלכת הירדן האשמיית; כ-40.000 תושבים (בכללם פליטים ערבים רבים), רובם ככולם מוסלמים.

ח' יושבת בבקעה פוריה בהרי-יהודה, בגובה 927 מ' מעל פני-הים. מורדות-ההרים שמסביב לעיר נטועים כרמ-ענבים; בגלל הגובה מאחרים ענבי ח' להבשיל, והם מפורסמים במתיקותם. העיר עצמה שמרה על אפיה המזרחי הקדום בשלמותו; רחובותיה צרים, בתיה גבוהים וגגותיהם שטוחים. אורח-החיים המוסלמי המסרתי נשמר בקפדנות. פרנסת התושבים על הכרמים, על המסחר עם כפרי הסביבה ועל תעשייה פרימיטיבית; בשווקים נמכרת תוצרת בתי-המלאכה, המייצרים בעיקר עורות, כלי-חרס וכלי-זכוכית. — בתוך העיר של היום נמצא ה"חרם" — שטח מערת-המכפלה. עזרת החרם מוקפת חומה מימות הורדוס (תמ"ו: ע"ע ארדיי כלות יהודית, עמ' 758; א"י, עמ' 359/60); בשטח החרם — מסגד (לפנים כנסייה צלבנית), בנוי על המערה הכפולה, שכניסתה סגורה. במסגד מראים מיבנים, שמסמנים את מקום קבורתם של האבות, ה"מנבר" (בימת-ההטפה) שבמסגד מפורסם בעבודות גילוף-העץ שלו, שהן דוגמה נאה של

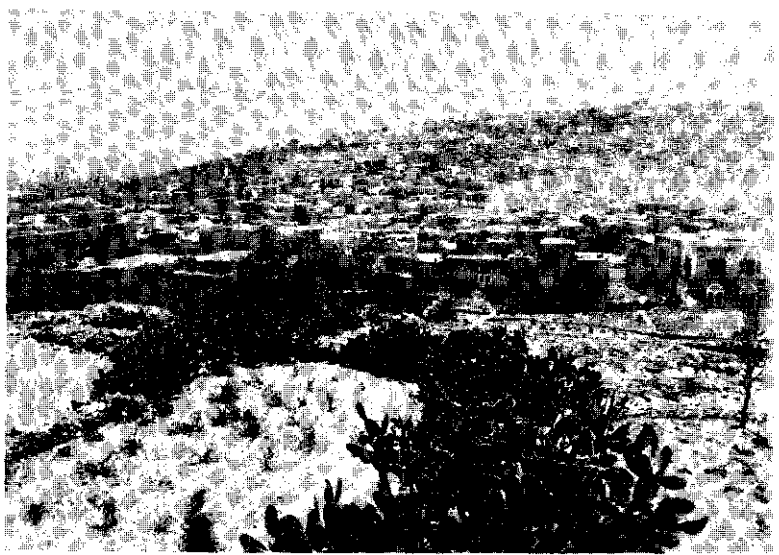

חברון: מראה כללי

ב-1960 ערכה ההח"מ חגיגה לרגל 300 שנות קיומה, בהשתתפות באיר-כוח אוניברסיטות ואקדמיות מכל העולם.

J. I. Cope - H. W. Jones (eds.), *History of the R. S. by Thomas Sprat (1667)*, 1959; H. Hartley (ed.), *The R. S.: its Origins and Founders*, 1960; *Tercenary of the R. S.* (The Listener, LXIV, No. 1634), 1960; E. N. da C. Andrade, *A Brief History of the R. S.*, 1960; E. N. da C. Andrade - D. C. Martin, *The R. S. and its Foreign Relations* (Endeavour, XIX, No. 74), 1960; M. H. Carré, *The Formation of the R. S.* (Hist. Today, X), 1960.

ש. אד.

חַבְרָה קְרִישָׁא, ע"ע קְבוּרָה.

חַבְרוּן (ח'פְרוּן), שם של מעמד מיוחד של אנשי-תלות בארצות הסהר הפורה של קדמת-אסיה באלף ה-2 לפסה"נ. הח' מופיעים לראשונה בתעודות אכדיות מן המאות ה-17—18 לפסה"נ כתבורות צבאיות, שהיו קשורות בשליטים מקומיים בקפדוקיה ובמלכויות לרסה, בבל, מארי וסביבותיהן. במאה ה-15 הם נזכרים כאנשי יחידות צבאיות, שהיו שייכות לערים הכפופות לאללח, ובתעודות נזוי — כבני-חסות של המדינה, וגם כאנשים ונשים פרטיים, קשורים לבעלי-בתים קשר שיש בו מן העבדות ומן האימוץ כאחד. בתעודות חתיות מן המאות ה-13—14 נזכרים אלוהי ח', וגם ח' עצמם כמעמד של נתינים ומשועבדים; כתעודות מאוגרית נזכרים "ח' של השמש" (= מלך-חת) ו"חלב עפרם", ו"א רובע העיר חלב של ח'. בתעודות מצריות מן המאות ה-12—15 מופיעים עפרו כשבויי א"י-סוריה וכעבדי המדינה. בזמנים של התפוררות השלטון — בתקופת מארי בארם-נהריים וכן במאות ה-14—15 בא"י-סוריה — הופיעו ח' גם כתבורות של שודדים מתקיפים יישובים הן על דעת עצמם והן ביחד עם תושבי יישובים סמוכים, וגם כשכירים עוזרים לגנסיכים מקומיים או לשלטון המצרי.

השמות שבתעודות מעידים על הרכב אתני מגוון של הח': מהם שמיים-מערביים, מהם אפדיים ואשוריים, מהם לא-שמיים. קליטתם הקלה של כל מי שביקש "להיות לח" — מוכיחה, שלא הייחוד האתני הוא שציין את הח', אלא מעמד נחות-דרגה: רובם ככולם נפלטו מהברתם הראשונית, וכנכ-רים ומחוסרי-זכויות היו תלויים — או תולים את עצמם — באדונים. לגבי אחדים מפורש, שהיו פליטים מן השלטונות או מאסונות פרטיים, או סתם בני-בליעל. ניכר, שבכללותם היו אספסוף של דלים, פליטים ופושעים מכל הסוגים והמוצאים. הכתיב האוגריתי והכתיב המצרי מוכיחים, שיסוד המונח ח' הוא, עפר, מה שמר-חיק — אך אינו מונע מכל וכל — את גזירת המונח מן השורש "עבר". בהרבה מקומות מתחלפת עם המונח ח' בכתב-היתדות האי-דיאוגרמה SA.GAZ, שמשמעותה, "שודד", "רוצח"; ברבים ממכתבי אל-עמארנה מש-תמשים במונחים אלה גם לגבי מורדים ואויבים סתם.

על הסברה, שהח' הם-הם ה"עברים"

שבמקרא — ע"ע עברים.

מ. גרינברג, לחקר בעית החברו (ח'פְרוּן) (תר-ביץ כ"ד/ד), תשס"ו; J. Bottero, *Le problème des H.* (Cahiers de la Soc. Asiat., xii), 1954; M. Greenberg, *The Hab/piru* (Amer. Oriental Series, 39), 1955. מש. ג.

חרת; שם שכנה גם העיר הישראלית, לפי הממצא. ח' היתה עיר-מקלט והראשונה לערי הכהנים והלוויים (יהו' כ, ז; שם כ"א, י—י"א; דהי"א ו, לט—מ). אחרי מות שאול מלך דוד בח' 7.5 שנים על יהודה (שמ"ב ב—ד), ובסופו של דבר נמשה בח' למלך על כל ישראל (שם ה, א—ג). גם אחרי העברת המלוכה לירושלים נשארה המסורת המלכותית בח'—שם הרים אבשלום את נס המרד נגד אביו (שם טו, ז—י); רחבעם ביצר אותה (דהי"ב י"א, י). אישור לחשיבותה כמרכז מינהלי בתקופת המלוכה יש בממצא הארכאולוגי מאחר שהיא אחת מ-4 הערים הנזכרות בטביעות-חותמות על ידיות-כלים מאותה תקופה — חותמות "למלך ח'".

לאחר חורבן הבית הראשון הוגלו היהודים תושבי ח' ובמקומם באו אדומים. שגבולם נמשך עד בית-צור; יהודים שעוד ישבו בעיר (נחמ' י"א, כה) לא השתתפו בבניין חומות ירושלים — כנראה, משום שהיו מחוץ לתחום פחוות "יהוד" הפרסית. ח' האדומית הותקפה ע"י יהודה המכבי, ומגדליה נשרפו (חשמ' א' ה', ס"ה); אולם צירוף העיר ליהודה בא רק עם כיבוש ארץ אדום בידי יוחנן הורקנוס בסוף המאה ה-2 לפסה"נ; עם גיור האדומים הפכה ח' שוב לעיר יהודית. הורדוס הקים בה מבנה-חומה גדול מסביב למערת-המכפלה המסרתית וקישט את הבניין שמעל למערה בעבודות-שיש. בימי המרד נגד הרומאים נכבשה ח' בידי שמעון בר גיורא, ונלקח בה שלל רב; אח"כ נשרפה בידי הרומאים (יוסף בן מתתיהו, מלח' ד', ז', ט'). אולם יהודים הוסיפו לשבת בה גם אחרי החורבן, ויש בה שרידים של ביכ"נ מן התקופה הביזאנטית. באותה תקופה הוקמה כנסייה נוצרית מעל למערה; לפי ידיעה מסוף המאה ה-6 היתה הכנסייה מחולקת לשני חלקים, ובאחד מהם התירו ליהודים להתפלל. אז הוקם גם המבצר שמול מערת-המכפלה, וח' היתה חלק מן הגבול



המדרגות המובילות למערת המכפלה

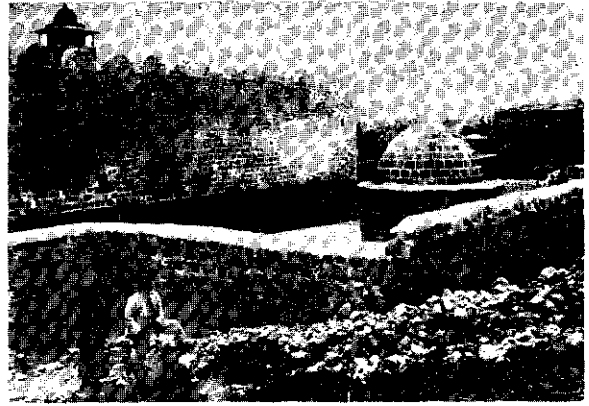

מערת המכפלה

עבודת הגלפים המצריים במאה ה-12. לכניסת החרם מובילות מדרגות לאורך החומה; ללא-מוסלמים מותרת הגישה עד המדרגה השביעית בלבד, שבצידה נמצא חור בחומה; שם היו עוליה-הרגל לח' מתפללים, ואף זורקים פתקים לתוך החור. גבעה מצפון לעיר מזהה — ע"י מסורת מפוקפקת — כאלוני-ממרא (ר' להלן); כאן נמצאים נדבכי אבנים ענקיות של חצר גדולה, והחורבה נקראה בפי היהודים "אהל אברהם". מצפון-מערב לעיר, בריחוק-מה ממנה, נמצא אלון עתיק, שהקף גזעו מגיע ל-10 מ' — "אשל אברהם" (שמקומו, לפי ברא' כ"א, ל"ג, בבא-רשב"ע [והשו' שם י"ח, א, ד, ח]); הוא נזכר כבר בכתבי יוסף בן מתתיהו וסופרים נוצרים קדמונים, ולידו הוקמו כנסייה ובית להכנסת עוליה-רגל.

היסטוריה. מקורו של השם ח' אינו ידוע. במקרא נקראת ח' גם קרית ארבע (בר' כ"ג, ב), ע"ש "ארבע האדם הגדול בענקים" (יהו' י"ד, טו; שם טו, יג); אולם יש סבורים, ששם זה רומז להתהוות העיר ח' ע"י איחודם של ארבעה יישובים נפרדים, שאחד מהם, אולי, היה ממרא (השו' ברא' י"ג, יח; שם כ"ג, יט). השם ח' נזכר כבר בכתובות מצריות מימי הממלכה הישנה; גם יוסף בן מתתיהו קובע (מלח' ד', ט', ז'), שהעיר היתה בת 2,300 שנה בימי המלחמה הראשונה בר"מאים; אולם בתורה (במ' י"ג, כב) נאמר בפירוש, שה' גבנתה שבע שנים לפני צ'ען — בירת החיקסוסים (ע"ע), שנוסדה במאה ה-18 לפסה"נ. יתכן שאיחוד היישובים, שממנו נוצרה העיר ח', היה תוצאת פלישתם של החיקסוסים, ושהתאריך המקראי מתייחס למאורע זה. השרידים הקדומים שנתגלו בח' הם הפציללוי בקברים — כלי חרס ובהט וכו' — מתקופת-הברונזה התיכונה, שהיא תקופת האבות. — ח' תופסת מקום מרכזי במעשי האבות. אברהם, יצחק ויעקב ישבו כולם בח' בתקופות שונות של נדודיהם (ברא' י"ג, יח; שם י"ח, א; שם ל"ה, כז; שם לו, יד). אברהם רכש בח' את מערת המכפלה מעפרון החתי וקבר שם את שרה אשתו (שם כ"ג), ושם נקברו הוא עצמו (שם כ"ה, ט), וכן יצחק ויעקב עם נשותיהם רבקה ולאה (שם מט, לא; שם נ"ג, יג). האוכלוסיה בח' בימי אברהם היתה אמורית (שם י"ד, יג) או חתית (שם כ"ג). — ח' היתה אחד המקומות החשובים, שבהם עברו המרגלים (במד' י"ג, כב). הוהם מלך ח' השתתף בקרב-אלון נגד יהושע והובס שם יחד עם שאר מלכי כנען (יהו' י"ג, ג); עירו נכבשה בידי כלב בן יפנה (שם טו, יג; שופ' א, כ). העיר הכנענית שכנה, כנראה, דרומית מן העיר ח' של היום, על גבעה, שבה נחשפו חרסים מן התקופה הכנענית המאו-

למד בביהמ"ד למורים בירושלים, שאותו גמר אחרי שנתיים בהצטיינות. ב1910—1913 למד באוניברסיטה בציריך וקיבל תואר ד"ר לפילוסופיה. מ1913 עד 1923 שימש כמורה למאתמאטיקה ולפיסיקה בביהמ"ד למורים בירושלים. ב1924 הלך לווינה ועסק שם במחקר מאתמאטי. ב1928 חזר לירושלים והוסיף לשמש כמורה בביהמ"ד למורים, וכן הירצה ומן-מה באוניברסיטה כמורה-מן-החוץ. ח' יצר במאתמאטיקה סימבוליקה מיוחדת לו. מחקריו היו בשטח המשוואות הדיפרנציאליות, תורת ההסתברות, תורת מדידת הקולקטיוויזם ותורת המשוואות האינטגרל-דיפרנציאליות; בשטח זה פיתח ח' גישה אלגברית מופשטת עמוקה, שזכתה בהכרה בין-לאומית, כאחת העבודות החלוציות במקצוע החדש של החוגים הנורמיים. ב1963 זכה ח' בפרס-ויצמן למדע מטעם עיריית ת"א-יפו.

חַבְשׁ (Abyssinia, כיום Ethiopia), קיסרות באפריקה הצפונית-מזרחית. שטחה (עם אריתריאה [ר' להלן]) 1.18—1.24 [?] מיליון קמ"ר (אומדנות); כ20—22 מיליון תושבים (אומדנות 1961). ח' יושבת בין 3°30' ל18° רוחב צפוני ובין 33° ו48° אורך מזרחי; היא גובלת בצפון בימי-סוף, במערב — בסודאן, בדרום — בקניה, בדרום-מזרח ובמזרח — בסומאליה ובסומאלי הצרפתית.

מִיבְנָה פִּיִּסִי וְהִידְרוֹגְרַפִּיָּה. הרים תופסים כמחצית משטחה הכולל של ח'; הם מוקפים שפלות ורמות. ניתן לחלק את הארץ לחמישה איזורים פיסיוגראפיים עיקריים:

(1) רמת-ח' היא איזור של טבלות גבוהות והרים, המבותר בתרים עמוקים. הוא בנוי שכבות עבות מאד של בזלת וטראכיט, המונחות על גבי שכבות אבן-חול ואבן-גיר מסוזואיות. איזור זה משתרע על פני רוב שטחה של ח' המערבית; גבהו הממוצע כ2,000 מ'. מחציתה הצפונית של רמת-ח' שופעת ממזרח למערב ומניקזת ע"י האבאי (הנילוס הכחול), היוצא מימת טנה (ע"ע). ויובלי הנילוס הלבן — הזורמים מערבה — והאזואש, הזורם מזרחה, דרומה של הרמה מנוקז ע"י האומו, הנשפך לימת-רודולף. המתלול הצפוני-מזרחי של הרמה מגיע לגובה ממוצע של 2,400 מ' ויורד במדרון תלול כדי 800—1,200 מ' לערב-אפאר. במערב שופעת הרמה שיפוע איטי לעבר מישור סודאן שבאגן הנילוס. הפסגה הגבוהה ביותר בח' היא הר ראס דאשאן (4,620 מ'), מצפון-מזרח לימת טנה.

(2) השקע האפריקני-סורי (ע"ע אפריקה, עמ' 288) חוצה את ח' כמעט לכל ארכה, מימת-רודולף בכיוון צפונה-מזרחה. בקע זה אינו מהווה עמק רצוף אחד אלא שורה של אגני-ניקוז. בדרום השקע צר (כ100 ק"מ), ובאגנים שבו מצויות הימות צ'אמו, אבאיה, אוסה, הורה-אביאטה, זוואי ואחרות. מימת-רודולף (407 מ' מעל פני-הים) בכיוון צפונה-מזרחה מתרוממת קרקעית השקע עד לגובה של 1,800 מ' מצפון לימת-זוואי. השקע מתרחב בפתחה של שפלת-אפאר ומסתעף לשני בקעים: האחד מזרחה, דרך סומאלי הצר-פתית למפרץ-עדן, והשני צפונה, דרך שפלת-המלח לימי-סוף. האזואש (ר' לעיל) זורם למרבית ארכו בתוך השקע צפונה-מזרחה ונשפך לימת-אבאיה הרדודה.

(3) ערב-ת-אפאר נמשכת ממזרחותיו הצפוניים של המאסיו המרכזי (ר' להלן) וממתלולה המערבי של רמת-ח' ושופעת לצפון-מזרח. בקרבת ההרים גבהו הממוצע כ1,000

המבוצר בדרום-הארץ. — הערבים, שכבשוה במאה ה7, כיבדו את זכרו של אברהם אבי ישמעאל, וקראו לעיר בשם 'ח'ליל אל-רחמן' (ידיד [האל] הרחמן, ו"א אברהם; והש' ישע' מא, ח), ובקיצור — אל-ח'ליל; אולם במקורות הערביים מצויים גם השמות חברה או ח'בראן. הבסיליקה שמעל מערת-המכפלה הפכה למסגד; העיר עצמה לא סבלה, ועולי-רגל נוצריים וסופרים מוסלמים משבחים את פוריות סביבתה ואת מסחרה עם מצרים ועם הפדוים במדבר. היישוב היהודי בה גדל אחרי הכיבוש המוסלמי, והעדה היהודית התקיימה, לפי עדות הגניזה, גם במאות ה10—11, ואף נוספה לה עדה קראית. — הצלבנים ייסדו בח' רוזנות, ואף הגמונות ע"ש "אברהם הקדוש" (שם העיר בפיהם). את היהודים גירשו ממנה, ובמקום המסגד שמעל למערת-המכפלה בנו שוב כנסייה (1115). בעת ביקורו של בנימין מטודלה לא היה יישוב יהודי בח'; אולם העדה נתחדשה לאחר שנפלה העיר בידי צלאח אל-דין ב1187. במאות הבאות נשארה הקהילה בח' קטנה: ישב בה צבע אחד בימי ר' שמואל בן שמשון (1211), 20 משפחות בימיהם של משולם בן מנחם, עובדיה מברטינורה (סוף המאה ה15) ומשה בסולה (המאה ה16). מכל-מקום היה קיים שם במאה ה15 רובע יהודי, שבו ישבו פליטי ונציה ועסקו בתעשיית-זכוכית. קהילת ח' היתה דלה ונתונה לנגישות האוכלוסיה השלטון העוינים. היישוב היהודי גדל במחצית השנייה של המאה ה16; ר' שלמה נרבוני מוכיר סופר סת"ם שם. ב1772 יצא ר' ת. י. ד. אזולאי (ע"ע) כשד"ר ח' לחו"ל. ח' נחשבה אז לאחת מ4 הארצות הקדור שות" (בצידן של ירושלים, טבריה, צפת). ב1820 נוסדה בח' עדה אשפנית מחסידי חב"ד, שהקימה בית-מדרש וספרייה. בסוף המאה ה19 הגיע מספר היהודים בעיר ל1,500, ולהם 5 בתי-כנסיות. בימי המאנדאט האנגלי היתה ח' בירת מחוז. ב1925 התיישבה בה ישיבת סלובודקה, מתוך מגמה להחיות ולרענן את היישוב בעיר-האבות. מאורעות 1929, שבהם נהרגו בח' 59 יהודים, גרמו לחורבנה של קהילת ח'; היהודים פינו את העיר. ב1931 חודש היישוב היהודי בח', אולם עם פרוץ מאורעות 1936 שוב אולצו היהודים לעזבה.

חיבה יתרה נודעת לח' באגדה ובמסורת העממית כמקום קברי-אבות; גם מקום קבורתם של אדם וחה נקבע במערת-המכפלה (למשל: פדר"א ל"ו). עד לתקופה החדשה נרקמו אגדות מסביב לקהילה הקטנה בח' — שזכתה לגילוי אברהם אבינו בבית-הכנסת ביום-הכיפורים לשם השלמת המנין. וכד',

י. הורוביץ, א"י ושכנותיה, 248—263, תרפ"ג; י. קפלן, עיר האבות, תרפ"ד; א. י. שחראי, ח', תר"ץ; א. בן-ישראל, אגדות הארץ, א', א-ל"א, תרצ"ו; י. פינקרפלד, "ביהכ"נ של אברהם אבינו" בח' (ידיעות הלב) לחקירת א"י, ר', תרצ"ט; ח' (ספר הישוב, א', 40—42, ב', 6—9), תרצ"ט, תש"ד; ב. מיזלר, קרית ארבע היא ח' (ספר דינבורג), תש"ו; ז. וילנאי, מצבות קודש בא"י, ע"א-צ"ח, תשכ"ג; G. L. Strange, Palestine under the Moslems, 309 sq., 1890; L. H. Vincent—R. Mackay—F. M. Abel, H., le Haram el-Khalil, 1923; F. M. Abel, Géographie de la Palestine, II, 345—347, 1938.

מ. א. י.

חֶבְרוֹנִי, פֶּסֶח (1888, ירושלים — 1963, שם). מאתמאטיקן ישראלי. בן למשפחה חב"דית מן היישוב הישן, נתחנך בחצר ובישיבה, והיה מוזק עילוי. ע"י עיון ב"שבילי דרקיע" לאלהו מהעכים (ע"ע אסטרונומיה, עמ' 823), שמצא בספריית סבו, נתעורר בו הרצון להתמסר למאתמאטיקה. הוא התחיל ללמוד בעצמו, בהסתר מן ההורים, ואח"כ

גבה. הקרקע האדומה היא המצויה ביותר באזור זה, פרט לשטחים יבשים ביותר, שלהם אפיינית הקרקע האפורה; שני סוגי הקרקע הללו פוריותם נמוכה-ביחס. איזורי-קולה הנרחבים ביותר הם המישורים המזרחיים והדרומיים-מזרחיים של ערב-אפאר ושל רמת-סומאלי. כמות-הגשמים השנתית הממוצעת לאורך חופו של ים-סוף אינה עולה על 50—75 מ"מ, ואילו בפנים-הארץ — למרגלות המתלול של רמת-ח' במערב — היא מגיעה ל-200 מ"מ, ובפינה הדרומית-המערבית של ערב-אפאר — עד ל-325 מ"מ. הטיפוסים האפייניים של הצומח באפאר הם עשבים קצרים וחזקים, שיחייקוצים, אשל ושיטה ננסית. — חלקה הפנימי של רמת-סומאלי מכוסה עשבים גסים ושיחייקוצים; הצמחיה צפופה על גדות הנחלים. כמות-הגשמים

הולכת וגוברת, בדרך-כלל, ממזרח למערב ועולה על זו שבערב-אפאר. — באזורי-קולה נכללים גם השוליים המערביים והדרומיים-מערביים של רמת-ח', שהם חמים ולחים, וכן אגני הימות שבמרכזה ובדרומה של הארץ. הצמחיה עשירה ביותר לאורך המדרונות המערביים של רמת-ח'.



נוף בערב-אפאר

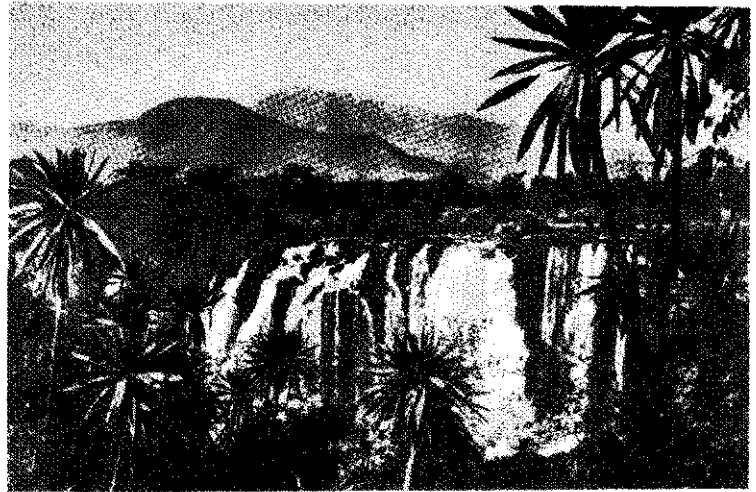

מפל בנילוס הכחול, בקרבת דיילרי

מ', אך בצפון היא יורדת עד ל-166 מ' מתחת לפני-הים. התבליט והנוף של ערב-אפאר מגוונים מאד. מצויים בה מישורים טרשיים רחבים או מישורים מכוסי חצץ, וכן הורסטים קטנים ומסות מארכות. מעיינות חמים, חרוטי אפר געשי ולועות של הרי-געש כבויים מפוזרים בשפע על פני הנוף. במקומות רבים מכוסים פני הקרקע זרמי-לבה, וכן מכוסים שטחים נרחבים אבני-בזלת. כמה נחלי-איתן נשפכים לחלקו התיכון של האוואש; שאר הנחלים באזור זה הם נחלי-אכזב.

(4) המאסיוו המרכזי מתרומם בתלילות ממזרח לשקע הגדול ויורד לרמת-סומאלי. בדרום-מערב הוא מגיע לגובה של למעלה מ-3,000 מ'; חלקו התיכון והמזרחי הוא רמה מישורית בגובה של 1,700—2,400 מ'; שמעליה מתנשאים כמה הרים גבוהים. האזור מנוקז ע"י נחלי-איתן, הנשפכים לנהרות ג'ובה ונבי-שיבל.

(5) השטח הנרחב של ח' מדרום למאסיוו המרכזי הוא חלק של רמת-סומאלי. השופעת מצפון-מערב לדרום-מזרח ויורדת במדרגות לא-תלולות לסומאליה ולחופי האוקיינוס ההודי. כאן זורמים הובי-שיבל ויובליו של הג'ובה. מזרחה של ח' הוא מישור גלי, היורד מגובה של 1,500 מ' בצפון עד לפחות מ-150 מ' בדרום בקרבת גבולה של סומאליה. האקלים, הצינור, הקרקע, הבה-דלי הגובה הם הגורם העיקרי להבדלים באקלים, בצומח ובטיב הקרקע, שמבחינתם מחלקים את הארץ לשלושה טיפוסים-איזוריים עיקריים:

(1) איזורי קולה (= השפלות החמות), נמוכים מ-1,500 מ'; בהם הטמפרטורות הממוצעות גבוהות (אפילו בחודש הקר ביותר למעלה מ-20°) ושיעור האידוי

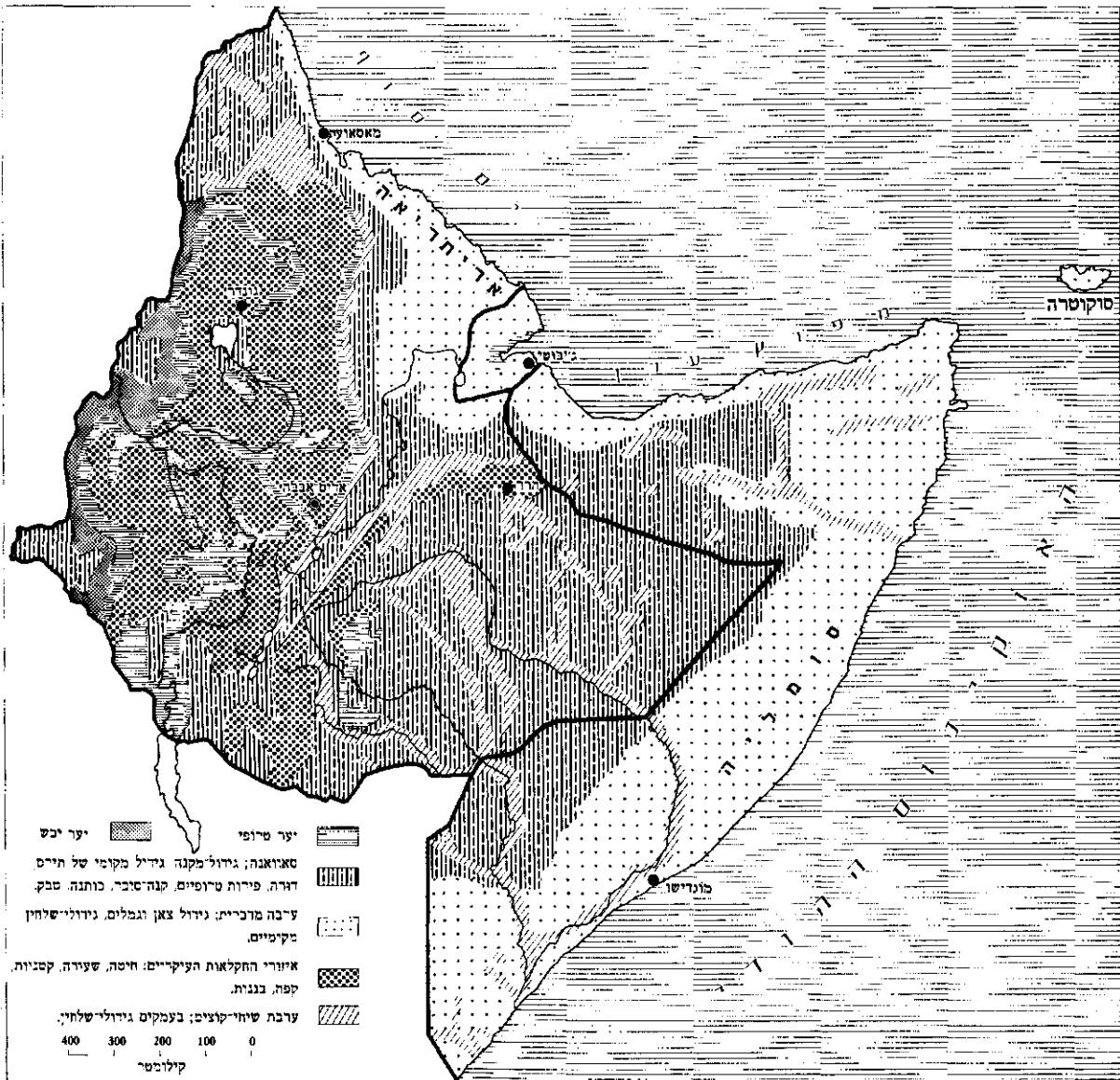

חכש וסומאליה
צומח — הקלאות

באיזור כולו מורכבת בעיקרה מעשבים. עד לגובה של 2,000 מ' האדמה אדומה וחומצתית, למעלה מזה האדמות חומות וחומות-כהות ופוריות יותר.

(3) איזורי דגה (= ההרים הקרים) הם הגבוהים ברמה שבין 2,500 מ'—3,300 מ'; האיזור שלמעלה מזה נקרא וודק ("כפורי"). הדגה היא בעיקרה ארץ-עשבים, אולם לפנים היו מצויים בה שטחים נרחבים הרבה יותר של יערות. בשטחים גדולים נכרתו היערות לדלק או בוראו לעבודת-אדמה, אך פה ושם — ביחוד בצפונה של רמת-ח' — מת-קיימים עדיין יערות קטנים וכינוניים של ארנים וערערים. האקלים באיזור-דגה קר, ובעונת-הגשמים (אפריל—אוקטובר) יורדים בו בממוצע 1,280—1,500 מ"מ גשם. הטמפרטור-רות בשעות-הצהרים אינן עולות על 25° אלא לעתים רחוקות, ואילו בימי החורף יש שהן יורדות בשעות-הלילה עד למטה מנקודת-הקפאון. הצמחייה מורכבת בעיקר מעשבים; המינים הנפוצים ביותר הם: מד-חול, זקנן, דוחן, זיפנוצה וחילף. העצים כוללים ערער ומינים של זית הגנניה.

ה ח י באיזורי הסאוואנה של ח' דומה, בדרך-כלל, לזה של

עשבים גבוהים, באמבוק, הבננה החבשית, קפה-בר, לימון-בר ומינים רבים של עצים אחרים — ביחוד ממשפחות גארדניה ויסמין — גדלים בשפע באותו איזור חם ולח. שכמות-הגשמים השנתית הממוצעת מגיעה בו ל-1,000—1,500 מ"מ.

(2) איזורי ווינה-דגה (= הרמות הממוזגות) הם אי-זורים של אקלים ממוזג, הנמצאים בגובה של 1,500—2,500 מ'; הם תופסים את מרבית שטחם של רמת-ח' ושל המאסיו המרכזי. באיזורים אלה האקלים נוח, וכאן יושבת רובה של אוכלוסיית ח'. כמות-הגשמים כאן היא בין 800 ל-1,300 מ"מ. באדיס-אבבה הטמפרטורה הממוצעת מגיעה בחודש החם ביותר (מאי) ל-20° ובחודש הקר ביותר (יאנואר) ל-16°. צמחיית האיזור כוללת עשבים קצרים ועצי-שיטה בשטחים הנמוכים, ושרידי יערות של פודוקרפוס וערער בחלקיו הגבוהים. שאר סוגי העצים המצויים בו הם: הגופנן החבשי, הקריסה הנאכלת, הקרוטון ומיני פיקוס. עצי קפה-הבר, המ-צויים בו לרוב, מעידים שלפנים היו היערות נפוצים יותר. כמרכן נמצאים במקומות רבים שיחי חלבוב, אך הצמחייה

שאר הסאוואנות של מזרח אפריקה (ע"ע, עמ' 303—305). בגבהים התפתחו מינים שהם מיוחדים לאזור זה. הג'לדה (Theropithecus gelada) — קוף-אדמה מקבוצת ה־בֶּבֶנְזִינִים, גדול וחוק, בעל חזה חשוף ואדום ובעל רעמת שערות ארוכות על הכתפיים — שוכן בעדרים גדולים על מדרונות וצוקים וניזון בעיקר מעלי דגניים, שאותם הוא קוטף באצבעותיו הקצרות. על צוקי ההרים הגבוהים חי היעל הגדול (Capra waliae), הנציג היחיד של הסוג הזה ביבשת-אפריקה. מבין הטורפים מיוחד להריח' הגבוהים הזאב החבשי (Simenia simensis), כלביבר בעל גוף מוארך וצבע חום-אדמדם; הוא קרוב יותר לשועלים וכנראה ניזון כמוהם מבע"ח קטנים. מבין העופות אופייני לאזור ההרים הגבוהים האווז הפּרָסִי (Cyanochen cyanopterus). לאורך הצוקים התלולים דואה הפּרָסִי (Gypaetus barbatus). עוד מינים רבים אחרים של עופות מיוחדים לנוף-הרים זה.

A. Rein, A., I-III, 1918-1920; E. Krenkel, *Handb. d. region. Geologie: Abessomalien* (A. u. Somalien), 1926; S. Zanutto, *Bibliografia etiopica*, I-II, 1932/36; F. Cheesman, *Lake Tana and the Blue Nile*, 1936; F. Maurette, *Afrique Equatoriale Orientale* (Geogr. Univ., VII), 1938; A. Fantoli, *Elementi preliminari del clima dell'E.*, 1940; G. Dainelli, *Geologia dell'Africa Orientale*, I-IV, 1943; W. F. M. Logan, *An Introduction to the Forests of Central and Southern E.*, 1946; H. Scott, *Journey to the Gughe Highlands (Southern E.)*, 1948/9; id., *Biogeographical Research at High Altitudes* (Proc. Linn. Soc., 163), 1952; S. and R. Pankhurst, *E. and Eritrea*, 1956; G. K. N. Trevaskis, *Eritrea*, 1960; Y. Abul-Ilaggag, *Physiographical Aspects of Northern E.*, 1961.

ק. ה. ב.

אוכלוסייה. בח' לא נערך מעולם מיפקד-אוכלוסייה, וכל האומדנות מוטלים בספק. האוכלוסייה מחולקת חלוקה לא-שווה על פני שטח המדינה, ומבחינת הרכבה היא מהווה פסיפס של גזעים, עמים, לשונות, דתות ותרבויות. 75% לפחות של האוכלוסיין יושבים בכפרים שבאיזורים הממוזגים (ר' לעיל). תנאי האקלים בהם נוחים לגידול תבואה ובהמות. כ-40% מהם מרוכזים בצפונה של רמת-ח'. זהו "מעוון-ההרים" ההיסטורי של ח', מושבם ומרכז-כוחם המסרתי של האמהארים (כ-1/3 מתושבי ח') — נוצרים-מונזופיסיטים (קופטים [ע"ע]). דוברי לשון שמית, שעלו לדרגת הקבוצה השלטת מבחינה מדינית בגלל כיבושיהם הצבאיים וכשר-האירגון שלהם. העממים דוברי תיגריי ניהו ותיגריי היושבים בח' הצפונית-מזרחית, נופלים במספרם מן האמהארים, אך קרובים להם מבחינה לשונית ותרבותית. דוברי תיגרייניה גם הם נוצרים-קופטים, רוב דוברי תיגריי — מוסלמים. הלשונות הכושיות (התמיות) היו מיוצגות באיזור זה בכמה ניבים מדוברים בפי קבוצות קטנות של אוכלוסין, שרובם נתבללו בינתיים בתרבות האמהארית ומדברים כיום אמהארית או תיגרייניה. בהרי סמיאן בצפון-ח' יושבים, היהודים השחורים של ח' — הפלשים (ע"ע).

כ-30—25% של אוכלוסיית ח' יושבים בהרי הגלילות המרכזיים והדרומיים, וכ-10—15% — במאסיו המרכזי. הקבוצה האתנית הגדולה ביותר באותם האיזורים הם בני ג'לה (ע"ע), דוברי לשון כושית (תמית), שהיו מעיקרם שבטי רועים ברמת-סומאלי, היגרו במאות ה-16—17 להרים שבפנים-הארץ, פנו לחיי היישוב וקיבלו את הנצרות (במרכז) או את האיסלאם (בדרום ובמזרח), בעוד שאחיהם היושבים

במישורי ח' הדרומית עדיין רועים בעיקר ועובדי-אלילים. בני-גאלה הם כשליש מאוכלוסיית ח'. בהרים שמערב לאג' מים הגדולים יושבים שבטים דוברי ניבים של הלשון הכוּ-שית סיידאמא, שעיקר פרנסתם על גידול הבננה החבשית. בשטח קטן במרכז יושבים בני גוראג'י, דוברי לשון שמית הקרובה לאמהארית.

באיזורי-הספר החמים של ח' המזרחית יושבים עממים נגרוואידיים, הדוברים בלשונות נילוטיות ולשונות אחרות, שלא מויינו עדיין; אלה מהווים כ-10% של אוכלוסיית הארץ. רובם יושבים בכפרים ועוסקים בעיבוד חלקות-אדמה מתחלפות בשיטות פרימיטיביות ביותר (עידור). אין להם לשון כתובה ולא אירגון חברתי מפותח; אע"פ שקצתם מכיירים באיסלאם וקצתם בנצרות, שומרים רובם, למעשה, על דתיהם השבטיות-אליליות. — השטחים הנרחבים והצחיחים שממזרחה ומדרומה של רמת-ח' הם דלי-אוכלוסין, ויושבים בהם רק כ-5% של תושבי ח' — מוסלמים דוברי לשונות כושיות. באריתראה הצפונית נמצאים שבטים רבים של רועים נוודים; החשובים שבאלה — בני-עמיר (כ-75,000 נפש). מהם מדברים בלשון תיגריי השמית, אחרים שמרו על לשונם הכושית; כולם מוסלמים להלכה. — שטח-הערבות הטרופי המשתרע ממסאועה דרומה עד למאסיו המרכזי, מאוכלס בשבטי הרועים הנוודים סאהו ואפאר (דאנאקיל) (כ-120,000 נפש). מדרומו של המאסיו המרכזי יושבים כ-1/2 מיליון מבני סומלי (ע"ע) — עם של דוברי לשון כושית, מוסלמים, נוודים מגדלי גמלים, כבשים ועיזים. בעמק הג'זבה העילי יושבים בני סאב — שבט מעורב מיסודות סומאליים, נגרוואידיים וגאלאים, העוסק בחקלאות.

בסיכום נמצא, שכמחצית תושביה של ח' הם נוצרים (או מוחזקים נוצרים), פחות משליש — מוסלמים, ופחות מרבע — עובדי-אלילים. הנצרות הקופטית המונזופיסיטית היא הדת הרשמית של המדינה, אך מבחינה יישובית היא מהווה אי מוקף יישוב איסלאמי ואלילי; מיעוט איסלאמי חי גם בקרב הנוצרים. במעמדות הנחותים של כל הדתות רווחות אמונות טפלות — בשדים ובמעשי-כישוף, אע"פ שהדתות הרשמיות מגנות אמונות אלו.

הזרים היושבים בח' הם: כ-25,000 ערבים-תימנים — סוחרים וחנוונים; כ-15,000 איטלקים, בעיקר באריתריאה; קצת ארמנים ויוונים.

עריה הגדולות של ח': הבירה אדיס-אבבה (ע"ע); 450,000 תושבים [1962]; אַסְמֶרָה (ע"ע) — בירת אריי-תריאה; דירדאוה, גונדר (ע"ע), הַרְר (ע"ע); מסאועה — נמלה של המדינה (באריתריאה).

הנצרות החבשית. הדת הרשמית של המדינה היא הנצרות המונזופיסיטית של הקופטים (ע"ע). כנסיית-ח' הרשמית היתה קשורה מראשיתה בכנסייה הקופטית שבאלכסנדריה — מבחינה תאולוגית, פולחנית (פרט ללשון) וגם אדמיניסטרטיווית. עד 1949 עמד בראש כנסיית-חבש אר-כיהגמון קופטי, בעל התואר אבונא (= אבינו). ב-1950, לאחר מו"מ ממושך, זכה לראשונה כומר חבשי במשרה זו. הוסכם, שח' מוסיפה להכיר בעליונותה הדתית של אלכסנדריה, אולם האבונא הועלה לדרגת "פטריארך קתוליקוס", הכהן השני במעמד אחרי הפטריארך של אלכסנדריה.

נוסף על ייחודה הדוגמתי בנצרות, היתה הכנסייה החבשית במשך מאות בשנים גם מנותקת מן העולם הנוצרי, ונוצרו

לפנים היה כל אחד מהם מתפרנס מאדמותיו, אולם ב-1942 נוסדה קופה כנסייתית מרכזית, המרכזת את כל ההכנסות ומחלקת אותן לפי תקציב מתוכנן. חידוש אחר בשטח הדת בדור האחרון הוא החדרתה ההדרגתית של השפה האמהרית לתוך הפולחן. כמויכן ביטל הקיסר לאחרונה את הנוהג לתת תרומות ונדבות גדולות לכנסייה ולערוך סעודות מפוארות ביום-הזכרון (תזכר) למת (40 ימים לאחר המיתה) — דבר שלפנים היה עשוי להרוס מבחינה כלכלית את כל המשפחה. — ב-1955 נוסדה מכללה תאולוגית באדיס-אבבה.

א. ז. אשכלי, חבש, תרצ"ו: Ph. Paulitschke, *Ethnographie Nordost-Afrikas: Die materielle Kultur d. Danakil, Galla u. Somal*, 1893; J. B. Coulbeaux, *Histoire politique et religieuse de P.A.*, 1928; C. Conti-Rossini, *I.A.*, 1929; id., *E. e genti d'E.*, 1937; M. Kamil, *Das Land d. Negus*, 1953; I. M. Lewis, *Peoples of the Horn of Africa: Somali, Afar, Saho* (Ethnogr. Surv. Africa, North-Eastern Africa, I), 1955; G. W. B. Huntingford, *The Galla of E.* (ibid.), 1955; E. Cerulli, *Peoples of South-West E.* (ibid.), 1955; S. Pankhurst, *E., a Cultural History*, 1956; II. Jenny, *Land im Aufbruch*, 1957; J. Doresse, *L'E.*, 1958; E. W. Luther, *E. Today*, 1958; Cl. Brooke, *The Rural Village in the Ethiopian Highlands* (Geogr. Rev., 49), 1959; A. F. Jenson, *Völker Süd-As.*, 1959; E. Ullendorf, *The Ethiopians*, 1960; G. A. Lipsky (ed.), *E.: Its People, its Society, its Culture*, 1962; Cz. Jesman, *The Ethiopian Paradox*, 1963.

ק. ה. ב. — ר. ח.



כמרים חבשיים

חוקה ומשטר. חוקה כתובה ראשונה הונהגה בח' ע"י הקיסר הילה סלסי I (ע"ע) ב-1931; היא תוקנה ב-1955. לפי החוקה ח' היא מונארכיה חוקתית, שבראשה עומד קיסר — „נגוס־נגסט“ („מלך-מלכים“) — מן השושלת המתייחסת על צאצאי שלמה המלך ומלכת שבא. הקיסר ממנה את הממשלה, המורכבת מ-12 שרים. קיים פארלאמנט מחולק לשני בתים: סנאט המורכב מ-30 חברים ממונים מטעם הקיסר לתקופה של 6 שנים, ואסיפת-נבחרים בת 60 חברים הנבחרים 4 שנים בבחירות כלליות עקיפות על בסיס אישי (מפלגות מדיניות אינן מוכרות בח'). ח' הישנה (בלי אריתריאה) מחולקת ל-12 גלילות, שבראשם עומדים מושלים כלליים ממונים מטעם הקיסר. אריתריאה היתה יחידה אוטונומית, הקשורה בברית לח': ב-1960 טופחה אל ח' כגליל 13. — דגל הממלכה: ירוק-צהוב-אדום בפסים מאוזנים (ע"ע דגל: לוח הדגלים); סמל הממלכה: אריה („גור אריה יהודה“) נושא כתר ומחזיק צלב. לשונה הרשית של חבש היא אמהארית, ושל אריתריאה — תיגרינית. דת-המדינה הרשמית היא הנצרות הקופטית, אולם החוקה מבטיחה חופש לכל הדתות. — מבחינת המציאות עדיין קיים בח' שלטון-בכיפה של הקיסר.

במיבנה החברתי-מדיני המסורתי של ח' היה הקיסר בעל כל הקרקעות בממלכתו, ולא היה הבדל בין רכוש הפרטי לרכוש המדינה. היום הוא מרפז בידו את השלטון בכל הממלכה, אולם לפנים היה המשטר פאודאלי מובהק, ובו היה הקיסר שליט אמיתי על איזור-מוצאו בלבד, ואילו לכל איזור אחר היה שליט עצמאי-למעשה („ראס“ = ראש), שגבה מסים, קיים חצר-מלכות, הקים צבא ואף ניהל מלחמות. לעתים אפילו בקיסר; גיוס החיילים נעשה ע"פ ממדי הקרקע. בסיס המדינה והחברה היו האיכרים „חפשים“ („גבר“ — משלם-מסים), שעבדו את אדמותיהם או את אדמת המשפחה או הציבור. אדמות אלה עברו בירושה (מכאן שמן רסת = ירושה). האיכרים מחוסרי-הקרקע עבדו

בה מנהגים מיוחדים. הנצרות החבשית שמרה בקרבה גם כמה יסודות יהודיים (מורשת הנצרות הקדומה או פרי השפעות יהודיות). הילדים נימולים ביום השמיני ללידתם ונטבלים ביום ה-40. החבשים מכירים מעין דיני כשרות לגבי מאכלות, מעין דיני טומאת קרי וטומאת נידה, את דין הייבום, וכן הם שומרים הן את יום השבת והן את היום הראשון. אין הם מצטלבים, ובניגוד לקאתולים אינם מתוודים אלא לפני מיתתם. בלוח-השנה החבשי כ-200 ימיי-צום, אולם למעשה, מקפידים עליהם רק הנוצרים. הגירושים אסורים לפי הדת, ומשום כך אין רוב האנשים באים בברית-הנישואין בטקס כנסייתי אלא ע"י חוזה בלבד, שניתן לבטלו. באמונה ובפולחן בולטת הערצה יתרה של התולה מרים, העולה אף על זו שבקאתוליות וגובלת בהאלחה.

בנייני הכנסיות עגולים או מרובעים, ובמרכזם קודש-הקדשים (מקדס). המכיל מזבח על-גבי לוח (תבות), המייצג את ארון-הקודש; הגישה אליו אסורה לחילוניים. מספר הכנסיות בחבש נאמד ב-20,000, ובכל אחת יש לפחות שני כהנים (קיס או פהן) ושלושה עוזרים; או דיאקונים או דבתר-אים (ר' להלן). המזמרים בשעת התפילה פרקי-תהילים ופזמונים מאולתרים (קני) ורוקדים ריקודים פולחניים. הדבתראים הם המלומדים, יודעי השפה הליטורגית געז (ע"ע), שבה נשמרו כתבי-הקודש ושמסיפה לשמש לשון הפולחן גם לאחר שהפכה ללשון מתה (בדומה ללאטינית בקאתוליות); הדבתראים הם המלמדים את העם. הכמרים חייבים לשאת נשים לפני הקדשתם. סוגים אחרים של אנשי-דת הם הבהר תונים („המתבודדים“) הנוצרים (מונוכסי); הללו מאורגנים בשני מיסדרים גדולים. הכנסייה לא זו בלבד שהיתה המסגרת היחידה לתרבותה של ח' הנוצרית, אלא היא עדיין גורם מכריע במציאות החברתית, הכלכלית והמדינית במדינה. כ-20% של הגברים הנוצרים בח' הם אנשי-כנסייה, כשליש מכל האדמות בממלכה הוא רכוש הכנסיות והמינוריים;

תיהם ואת חובותיהם של המיפעלים המקבלים זכינות לשי-
רותים ציבוריים או נוטלים על עצמם עבודות ציבוריות
או הספקה מסויימת; משום עניינה של ח' בהקמת מיפעלים
זרים בארץ. היה דרוש להסדיר עניינים אלה בכל הדיקור הראוי.
הבדלים ניכרים לעומת שיטות המשפט המערביות נכל-
לים בספרי דיני האישים והמשפחה והירושה. בענייני האי-
רוסין, הנישואין והגירושין. הבן הנולד מחוץ לנישואין
מושואה לגבי הירושה לבן החוקי. כל זכות לרשת נשללת
מאלמן או אלמנה. אין ירושה משוריינת לבני המשפחה, אלא
מזונות מן העזבון שקרובים מסויימים זכאים לקבל.

E. Noel-Buxton, *Slavery in A.* (Internat. Affairs, XI),
1932; M. F. Perham, *The Government of E.*, 1948; W.
Marcin, *The Ethiopian Empire: Federation and Laws*,
1954; W. E. H. Howard, *Public Administration in E.*,
1956; J. E. Godchot, *Les constitutions du Proche-Orient*,
93-148, 1957; UNESCO, *Catalogue des sources de docu-
mentation juridique dans le monde*, 196-198, 1957;
Centre Franç. de Droit Comparé, *Code pénal éthiopien*,
1959; R. David, *Le Code civil éthiopien de 1960* (Rebels
Ztschr., 26), 1961; id., *Sources du Code civil éthiopien*
(Rev. intern. Droit Comp., 14), 1962.

ר. ה. — ג. ט.

כ ל כ ל ה. המשק החבשי עדיין רובו ככולו משק אוטרקי.
והפעילות המסחרית מתנהלת בעיקר לפי כללי סחר-החליפין.
כ 90% מהאוכלוסייה מועסקים בחקלאות; ההכנסה הלא-
מית — העולה אך במעט על 100 דולאר חבשיים לנפש
לשנה — נובעת כמעט כולה מסקטור זה.

מתוך כ-1,200 מיליון דונם אדמה נמצאים 170 מיליון
בעיבוד, ואילו 50% מאדמות ח' משמשים למרעה. 80%
מהאדמות הניתנות לעיבוד חקלאי נמצאים בבעלות משפחת
הקיסר, הכנסיה והאצולה המקומית, אך היחידה החקלאית
המומצעת היא 60-80 דונם. דמי-החכירה המשתלמים ע"י
האיכר מגיעים בממוצע לשליש מהיבול השנתי.

עיקרה של החקלאות להזנת האוכלוסייה: בצפון (בקרב
דוברי-שמית) — גידול דגנים, בראש וראשונה החילף החבשי
(טף), זרעי-שמן (ביחוד *Guizotia abyssinica* ופשתה),
וקטניות; בדרום ובמזרח (בקרב דוברי-כושית) — מטעים
של צמחי-עידור, כגון יאם, בטטה (ע"ע) והבננה החבשית
(ע"ע בננה, עמ' 160). יבול הדגנים השנתי נע בין 5 ל-6
מיליון טון, יבול זרעי-השמנים מגיע ל-400,000 טון וזה של
הקטניות נע בין 600,000 ל-900,000 טון. לגידול-המקנה
נודעת חשיבות בכל רחבי הארץ. לפי אומדן, מצויים בח'
23 מיליון ראשי-בקר ו-371 מיליון ראשי-צאן (כבשים ועזים);
אולם רק 10,000 טון בשר-בקר מעובדים עיבוד תעשייתי.
היבול המסחרי העיקרי של ח' הוא הקפה; ב-1961 הגיע
היבול ל-70,000 טון, שמהם הופנו 51,000 טון ליצוא.

גידול הפותנה סיפק ב-1960 1,400 טון סיבים (כנגד
צריכה של 8,000 טון). ב-1961 הוחל בהכשרת שטח של
מיליון דונם אדמות-בעל באיזור מדבר דאנאקיל, שיספק
בשלב סופי 15,000 טון סיבי-כותנה. — סקר גאולוגי מקיף
לא נערך עדיין בח'. המוצרים המינרליים הזוכים לפי שעה
לניצול תעשייתי הם זהב בקנה-מידה מצומצם (41,000
אונקיות ב-1960) ומלח. במדבר דאנאקיל נתגלו מירבצי אשלג.
בח'-גופא קיימים רק כ-80 מיפעלי-תעשייה, באיטריאה —
90. הם עוסקים בעיקר בייצור מלט. לבידים, סופר, שימורי-
בשר (מיפעל ישראלי — אינקודה), עיבוד עורות, מלח
ועוד. כ-40% משווי התפוקה התעשייתית נובעים מענף מוצרי-

בשטח שניתן לאצילים ולחיללים (לאחרונים בשטחים כבד-
שים) ע"י הקיסר תמורת נאמנותם ושירותיהם ותמורת תי-
חייבותם לספק שירותים אחרים וחיללים. הבעלות על אדמות
אלו (גולת) לא עברה בירושה, אך לעתים ירשה הבן
הבכור בתנאי שימשיך במילוי תפקידי אביו. למעשה, רק
הכנסיה קיבלה אדמה לצמיתות. האיכר החפשי שילם מס
ומעשר מתוצרתו למלך ומסים מקומיים לשלטונות. האיכר
מחוסר-הקרקע שילם, נוסף על כך, דמי-חכירה לבעליה
הזמני של האדמה. — בצד המיבנים הפאודליים התקיים
מוסד העבדות, כשבני משפחות האצולה האמהאריית, וכן
אנשי הכמורה הגבוהה ומוסדות כנסייתיים היו הבעלים,
ורבים מבני העממים החמיים היו משועבדים להם בגופם;
כמוכן נרכשו עבדים מבין שבטי הכושים בארצות שכנות,
והבשים הירכו לעסוק בסחר-העבדים עם הערבים. מיעוטם
של העבדים הועסקו בחקלאות, רובם היו משרתיהם של
הראסים. יש מעריכים, שבמאה ה-19 היו 15-20% של האו-
כלוסייה הכללית עבדים. הקיסרים תאודרוס ומנילך (ר' להלן,
עמ' 108/9) עשו צעדים ראשונים לצימצום העבדות בארצם —
בעיקר כדי למצוא חן בעיני האירופים. אולם רק לאחר שבי-
קשתה של ח' להתקבל לחברה-הלאומים נדחתה ב-1919 בגלל
קיומה של העבדות במדינה זו. הוצא חוק שהטיל עונש-מוות
על סחר-העבדים, וב-1926 בוטל מוסד העבדות מבחינה חוקית
לחלוטין. אולם עד לכיבוש האיטלקי לא הוגשם חוק זה אלא
במידה מצומצמת.

מיפנה מכריע חל לאחר שובו של הקיסר הילה סלאסי
לכס-מלכותו ב-1941, השלטון רופו בידי הקיסר, "ראס" הפך
להיות תואר-אצולה גרידא, בעיקר לבני בית-המלוכה. שיטת
המיסים תוקנה, והונהגו חידושים כדי להקל על האיכרים
ולהעלות את רמת-חיהם. ננקטו צעדים נמרצים לביעור
העבדות ע"י פדיון העבדים מידי אדוניהם ושיחרורם. העב-
דות כתופעה חברתית נעלמה מח', אולם ייתכן ששרידיה
עדיין קיימים במקומות נידחים במדינה.

המשפט בח' נשאר עד סמוך לימינו משפט-מנהגים
גרידא. משפט זה מוצאו מתקופה קדומה, ומקצת יסודותיו
דומים למושגים מקראיים. משום אי-הוודאות והרב-גוניות
של מנהגים אלה הורגש הצורך בקודיפיקציה חדישה, והי-
פעולה בכיוון זה החלה ב-1954. ב-1957 יצא ספר-החוקים
הפלילי; ספר-החוקים האזרחי וספר-החוקים למסחר אושרו
ב-1960, וב-1961 אושר ספר-החוקים לדין פלילי.

ספר-החוקים האזרחי מחקה את שיטת-המשפט הנהוגות
ביבשת אירופה, ביחוד את ספר-החוקים השווייצרי. הספר
הראשון מוקדש לדיני האישים, השני — לדיני משפחה
וירושה, השלישי — לדיני הקניין (לרבות הקניין הרוחני),
הרביעי — לדיני חובים, החמישי — לדיני חוזים מיוחדים,
נושאים של שני הספרים האחרונים מקורבים לעניינים
המיסדרים ע"י ספר-החוקים למסחר. חוזים כגון מכר, הר-
שאה ומשכון נכללים בספר-החוקים האזרחי, ואילו דיני
חברות, ביטוח והובלה — בספר-החוקים למסחר.

ספר-החוקים האזרחי מצטיין באריכותו (3,367 סעיפים).
דבר זה הקירבה לשיטת-משפט זרות נראו כעשויים להקל
על המשפטנים החבשים את תחולת משפטם החדש. אך יחד
עם זה אין ספר-החוקים החבשי בחינת העתק של שום
קודפס קודם, אלא מכיל גם חידושים רבים — כגון הפרק
על החוזים האדמיניסטרטיביים, המכוון לקבוע את זכויות-

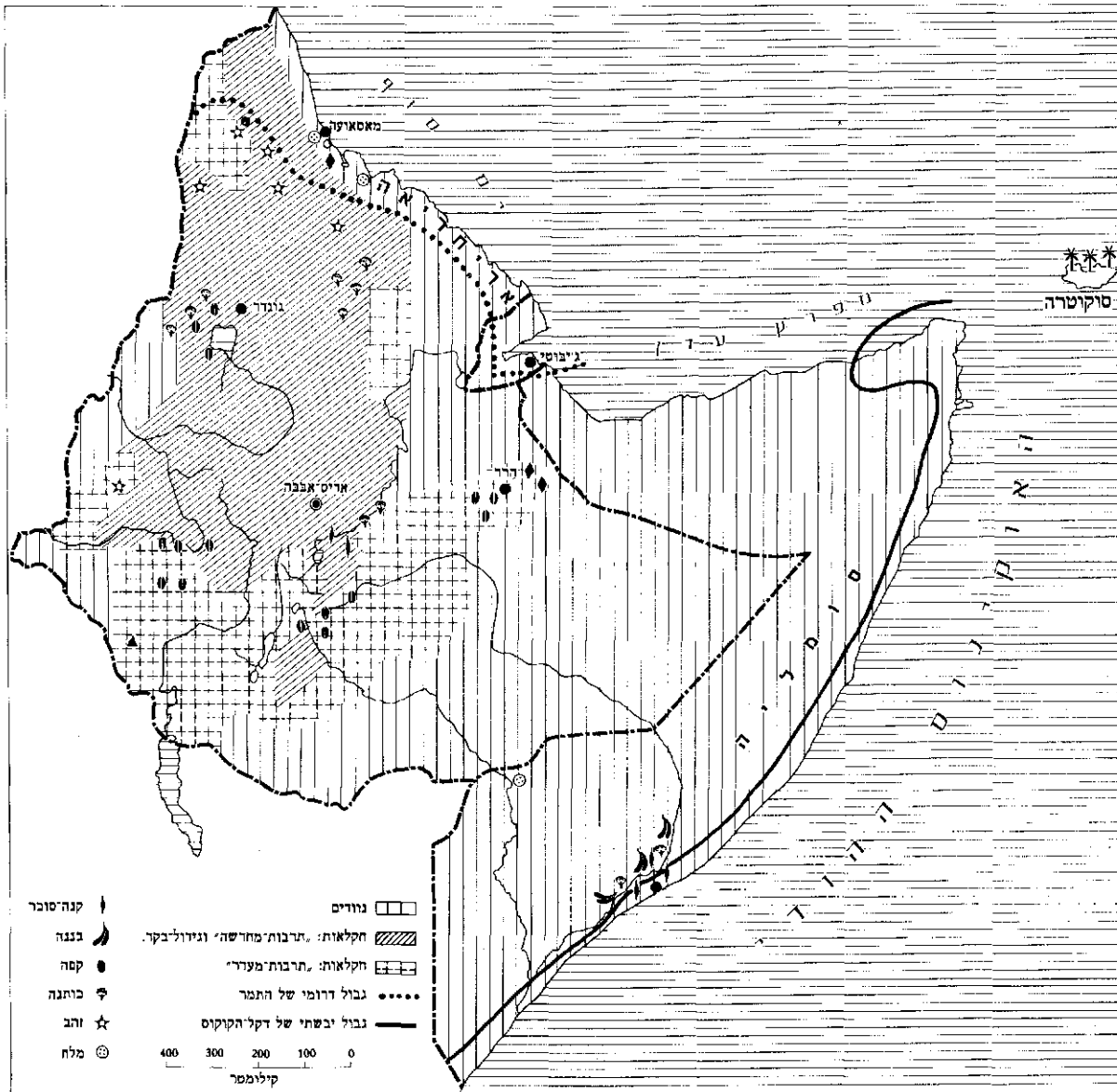

חבש וסומאליה
 איזורי תרבות — מטעים — מכרות

אבבה—גיבוטי [סומאלי הצרפתית] וקו מסאועה—אסאב (באריתריאה). מספר המכוניות הנעות בכבישי ח' מסתכם ב-10,000 יחידות, בכללן 800 מכוניות-משא כבדות. עיקר התובלה עדיין מבוצע בכווה בהמות-משא (החמור והגמל). המטבע הוא הדולאר החבשי, ששערו — 0.4 דולאר-אה"ב (7 דולאר-חבש = 1 ל"ש). תקציב-המדינה המאוחרון הסתכם ב-1960/1 ב-209 מיליון דולאר חבשיים. ב-1961/2 — 281 מיליון. 25% מהכנסות-המדינה נובעים ממיסים ישירים, כ-55% — מהכנסות המכס והבלו. ההוצאות הממשלתיות העיקריות הן לצרכי בטחון (25%), אדמיניסטרציה ומש-טרה (35%) וחינוך (14%).

יצוא הקפה מהווה יותר ממחצית כלל-היצוא של ח'. מוצרי-היצוא אחרים הם עורות, דגנים וזרעי-שמנים. רוב היצוא מופנה לאה"ב, עדן, איטליה ואנגליה. סחורות-הייצוא העיקריות הן מוצרי-טכסטיל, מכוניות, ציוד טכני חלק, ספקיה העיקריים של ח' הם יפאן, איטליה, אנגליה, גר-מניה ואה"ב.

המוזון השני בחשיבותו הוא ענף הטפטיל, הכולל 85,000 פלכים לטוויית פותנה ו-1,500 נולי-אריגה. ייצור הסופר גדל מ-16,000 טון ב-1956 ל-40,000 טון ב-1960. ייצור המלח (לצרכי בישול ותעשייה) הגיע ל-180 אלף טון ב-1960; ייצור המלט נע בין 30,000 ל-35,000 טון לשנה. — חלק זעום ביותר מאוכלוסיית ח' מועסק בתעשייה, המפותחת ומוחזקת בעיקר בידי זרים; ב-1961 היה מספר השכירים כ-20,000, מהם 500 אזרחים זרים; אך מספר פועלי-התעשייה גדל והולך ב-10% מדי שנה.

תפוקת החשמל עלתה באופן ניכר מאז מלה"ע II — 11 מיליון קו"ש ב-1946 ל-55 מיליון קו"ש ב-1960 ול-74 מיליון קו"ש ב-1961. ב-1960 התווסף לרשת-החשמל מפעל הידרו-חשמלי גדול (סכר הקוקה); הוא מנוצל רק חלקית מפאת חוסר ביקוש.

תחבורה רשת הכבישים פותחה בעיקר ע"י האיטלקים מטעמים איסטרטגיים. היום נמצאים בח' 4,500 ק"מ כבישים ממדרגה ראשונה וכ-1,000 ק"מ מסילות-ברזל (קו אדיס-

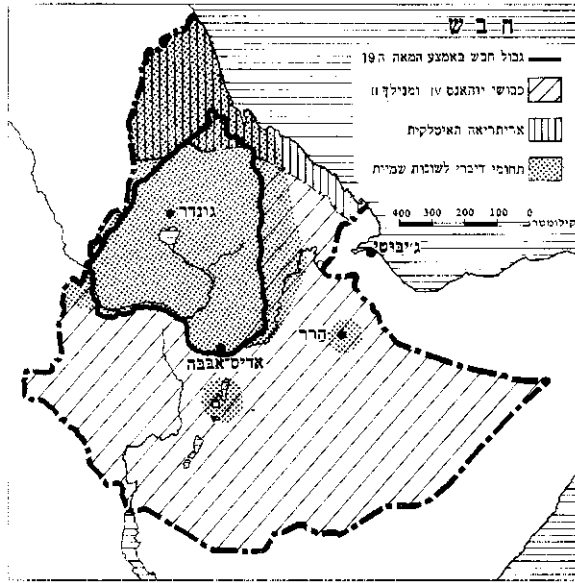

חבש: גאוגרפיה היסטורית ואתנית

זה בולטת ההשפעה החוקה של היוונית והסורית, שבאה — מן המאה ה-4 ואילך — בעקבות פעילות התירגום של המקרא ושל ספרות האולוגית נוצרית. השפות הפושיות תרמו תרומה ניכרת גם להעשרתו של אוצר-המלים של געז.

עד למאה ה-10 היתה געז לשון מדוברת, אע"פ שיש להניח שהתהוו בינתיים ניבים איזוריים, שונים למדי מן השפה הספרותית הידועה לנו. אף לאחר מכן הוסיפה געז להיות השפה הספרותית ונשארה לשונה של הכנסייה התבשית עד היום. היא משמשת לשון תפילה וקריאה בתנ"ך גם לפלשים (ע"ע). מלבד תרגום התנ"ך, לרבות הספרים החיצוניים — מהם אחדים שרק תרגומם לגעז נשתמר בשלמות, כגון ס' חנוך וס' היובלות — וספרות כנסייתית ענפה (עפ"ר מתורגמת מיוונית וסורית), חוברו בה כרוניקות רבות, המשמשות מקורות היסטוריים חשובים, ושירה דתית. תקופת פריחתה של הספרות בגעז חלה בין המאות ה-13 וה-17.

דחיקת רגליה של געז כלשון חיה באה בעיקר כתוצאה מן ההתקוממות של שבטי הילידים, שגירשו את השושלת השמית מכה-המלכות (ר' להלן, עמ' 106/7). כשחזרו צאצאי שושלת זו לשלטון, בסוף המאה ה-13, היתה לשון-החצר אמריית (ע"ע), לשונו של המחוז שואה, שבו מצאו שרידי בית-המלוכה מקלט למשך כ-300 שנה. עוד לפני כן התחילה האמהרית להיות לשון-הוראה בבתי-הכנסייתיים. הלשונות השמיות בח, שהתפתחו מניביה של געז, מחזיקות לשתי קבוצות:

(א) הצפונית — כוללת תג'י ותגריניה, המדוברות בשטחה של ממלכת אקסום הקדומה — תיגרי בצפון-ארייתרי-אה, תיגריניה בדרומה ובצפון-ח. מבחינה פונטית ודקדוקית קרובות לשונות אלה לגעז יותר מלשונות הקבוצה הדרומית. — תיג'י מדוברת בפי רבע מיליון בני-אדם. ללשון זו לא היתה ספרות, עד שהתחילו המיסיונרים האירופיים במאה ה-19 להדפיס תרגומים של האוונגליזם וס' תהילים בלשון זו, וכן נתפרסמו בדור האחרון שירייעם בתיגרי. מספר דוברי תיג'י ניה מגיע ל-1/2 מיליון. גם ספרותה המודפסת של לשון זו תחילתה תרגומי המקרא והברית

סחר-החוץ של חבש
(במיליוני דולאר חבשיים)

1960	1958	1950	
197.3	143.5	68.2	יצוא
207.6	186.9	74.6	יבוא

R. Ciferri, *I cereali dell'Africa Italiana*, I-II, 1939; W. Stiehler, *Stud. z. Landwirtschafts- u. Siedlungsgeographic As* (Erdkunde, II), 1948; H. M. Holm, *The Agricultural Economy of E.*, 1956; Cl. II. Brooks, *The Durra Complex in the Central Highlands of E.* (Econ. Botany, XII), 1958; Ethiopian Government, Ministry of Commerce and Industry, *Economic Handbook of E.*, 1959; F. Simoons, *Northwest E.: Peoples and Economy*, 1960; R. Pankhurst, *An Introduction to the Economic History of E.*, 1961.

פ. מ.

חינוך. רק כ-10% מתושבי ח' המבוגרים יודעים קרוא וכתוב; אולם כ-15% מתקציב המדינה מוקצבים עכשו לחינוך. בבה"ס הממשלתיים על כל דרגותיהם נרשמו ב-1960/1 כ-250,000 תלמידים, שהם 5% בקירוב של הילדים בגיל ביה"ס. מלבד אלה מקבלים 120,000 ילדים (לפי האומדן) חינוך דתי במוסדות של הכנסייה החבשית ושל המנזרים. מוסדות ההשכלה הגבוהה ב-1961 כוללים: מכללה אוניברסיטאית (בהנהלת ישועים קאנאדיים) ומכללה למהגרי דסות (שתיהן באדיס-אבבה); מכללה לחקלאות ולמקצועות מכאניים (בהראר), מכללה לרפואה (בגונדאר), ומכללה תאולוגית (באדיס-אבבה); בכל המוסדות האוניברסיטאיים הללו יחד למדו ב-1961 כ-900 תלמידים. באיזורים הכפריים מצויים בת"ס מועטים בלבד. המורים בדרגת-החינוך הנמוכה כולם מבני הארץ, אך בשאר הדרגות מלמדים — מלבד חבשים — בעיקר מורים מחוץ-לארץ (מהודו, קאנאדה, אה"ב, שוודיה), ולשון-ההוראה בהן היא אנגלית.

F. Lord, *The Impact of Education on Non-Scientific Beliefs in E.* (J. of Social Psychol., XLVII), 1958; M. Wodajo, *Ethiopian Education: a Medium for Social Change* (Phi Delta Kappan, XL), 1960; UN, International Bureau of Education, *International Year-book of Education*, 1962.

ק. ה. ב.

לשונות וספרויות. לשונות ח' מתחלקות לשתי קבוצות: השמית והכושית (החמית). דוברי הלשונות השמיות מרוכזים בעיקר בצפון-מערבה של המדינה ובשתי מובלעות במזרחה ובדרומה. מבחינת השטח מקיף תחום דוברי השפות השמיות רק כשליש משטחה של ח', אולם הוא כולל את האיזורים המאוכלסים ביותר. אין סטאטיסטיקות ראויות לשמן, אבל, לפי אומדן, בין שליש למחצית אוכלוסיית ח' (7-10 מיליון נפש) שייכת לקבוצת דוברי לשונות שמיות.

הלשונות השמיות המדוברות כיום בח' הן תולדותיה של הלשון האתיופית העתיקה געז (ע"ע). לשונם של הכובשים הדרום-ערביים, שהתיישבו בצפון הארץ ויסדו שם את ממלכת אקסום (ע"ע). הלהג השבאי, שהביאו אתם שבטים אלה ממולדתם, הושפע מן הלשונות הפושיות של ילידי הארץ (בעיקר לשונות גאוא) מבחינה פונולוגית. מצד אחד סולקו העיצורים הבין-שיניים והע, מאידך נוספו לשפה אַמפאטית (p'), וכן העיצורים הווילוניים-השפתיים kw, gw, qw. מבחינת תורת-הצורות לא הובהרו עדיין ההשפעות הפושיות די צרכן, אולם יש לציין את היעדר כל יידוע בגעז. על השפעת הפושית על התחביר אין ידיעות ברורות, ולעומת

דיוק פֿונטי, עדיין חסרה בו הבחנה בין שואנע וחוסר תנועה, ואין סימן להכפלת העיצורים. את זו האחרונה מציינים לפעמים בזמן האחרון ע"י שתי נקודות מעל לאות. הכתב החבשי משמש לכתיבת כל השפות החבשיות.

פרט להארית, הנכתבת בכתב הערבי.

F. Littmann, *Gesch. d. äthiopischen Literatur*, 1909; M. Cohen, *Etudes d'éthiopien méridional*, 1931; I. Guidi, *Storia della letteratura etiopica*, 1932; E. Cerulli, *La lingua e la storia di Hawrar*, 1936; id., *Storia della letteratura etiopica*, 1956; C. Conti-Rossini, *Lingua tigrina*, I-III, 1940; W. Leslau, *Gafat Documents*, 1945; id., *Ethiopic Documents: Gurage*, 1950; H. J. Polotsky, *Notes on Gurage Grammar*, 1951; E. Ullendorff, *The Semitic Languages of E.*, 1955; A. N. Tucker-M. A. Bryant, *The Non-Bantu Languages of North-Eastern Africa*, 1956.

מ. ו.

אמנות ח' משקפת בקוויה הכלליים את ההשפעות של העמים, שאתם היא באה במגע במרוצת תולדותיה. ניתן להבחין בה שלוש תקופות עיקריות: א) התקופה הקדומה, עד להתבססותה הסופית של הנצרות בח' — ההשפעה השלטת בה היא של עמי דרום-ערב; ב) תקופת-הביניים, המאות ה-6—16 — בה בולטים יסודות של האמנות הקופטית והסורית, שחדרו לח' דרך מצרים; ג) התקופה המודרנית, מן המאה ה-16 ואילך — בה ניכרת ירידה של האמנויות, בגלל שינויים מדיניים פנימיים תכופים. נמצאים בח' גם שרידים מועטים של אמנות קדם-היסטורית.

בארדיכ לות ראויים לציון האובליסקים והמונומנטים האחרים של אַקסום (ע"ע), וביניהם: ה"מושב"ים של השו" פטים" הידועים; חורבות מיבנים, שהוקמו על בסיס מוגבה, מורכב מגושים של אבן-גיר, ושקירותיהם מאופיינים בבליטה של שני ראשים של קורות-הפיגום, הנקראת "ראש-קוף"; מיבנה תת-קרקעי, שנועד אולי לקבורה; מצבות-אבן — כל אלה מהתקופה הקדומה; כנסיות קטנות מונוליתיות, כגון

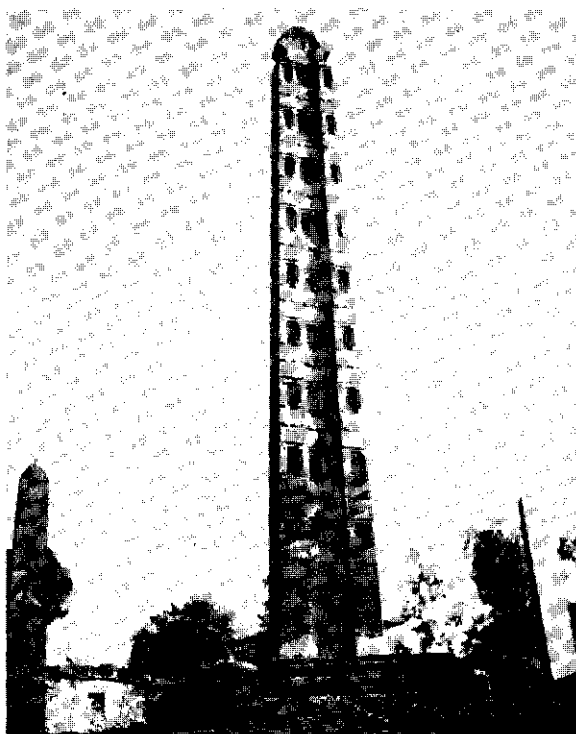

אובליסק באַקסום

החדשה בידי מיסיונרים. אולם בינתיים תורגמו גם ספריי חול שונים מן הספרות האירופית לתיגרינית, ומצויה גם עיתונות בלשון זו, שהיא אחת מלשונותיה הרשמיות של אריתריאה.

ב) הדרומית — כוללת אמהרית, האררי, גורג'י, גפאת וארגובה. על אמהרית, שהיא הלשון הרשמית של המדינה ומדוברת בפי 6—8(?) מיליון נפש — ע"ע — האררי — לשונה של העיר הארר והסביבה, בח' המזרחית; מספר דובריה כ-35,000, והיא הולכת ונדחית מפני האמהרית. לשון זו, שדובריה מוסלמים, הושפעה מלשונות ג'לה (ע"ע) וסומלי הפושיות, ובמידה רבה עוד יותר — מן הערבית, לא רק באוצר מליה, אלא גם במיבנה המורפולוגי שלה. היא נכתבת באותיות ערביות, להבדיל מכל יתר הלשונות החבשיות. המשתמשות באלף-בית החבשי העתיק. הספרות בה דלה (שירים וקבצי-חוקים). — גורג'י — מדוברת בפי רבע מיליון נפש במחוז שמדרום לאדיס-אבבה, והיא נחלקת לתריסר ניבים. בולטת בה השפעתן החזקה של השפות הפושיות (במיוחד סידאמו); אין בה ספרות. — גפאת היתה לשונם של שבטים במחוז גוג'אם, באיזור הגילוס הכחול. כיום היא לשון מתה, וידועותינו עליה קלושות בלבד. היא היתה קרובה מאד לאמהרית. — ארגובה מדוברת בפי שתי קבוצות קטנות במרכזה של ח'; מספר דובריה אינו עולה על 2,000, והוא פוחת והולך. גם לשון זו קרובה לאמהרית; אין בה ספרות.

על הלשונות הכושיות בח' — ע"ע כושיות, לשונות — מלבד אלה מדוברות בח' המזרחית לשונות סודניות ואחרות (ר' לעיל, עמ' 94).

הכתב החבשי האלפבית האתיופי הוא תולדה של הכתב הערבי-הדרומי (השבאי), בתוספת שתי אותיות (פ) דגושה רגילה (p) ופ אמפאטית (p'). הקו המפריד בין המלים שבערבית-דרומית הוחלף באתיופית בנקודותיים. בהתחלה היה הכתב האתיופי עיצורי בלבד, ומספר האותיות בו הגיע ל-26, את שמותיהן קיבלו החבשים, יחד עם הכתב, אך הכניסו בהם שינויים מסויימים; כך, למשל, שונה שם האות נ'ין — לנח"ש. סדר האותיות שונה לתלויטין מסדרן באלפי בית השמי הצפוני, ולדבר זה עדיין לא ניתן הסבר מניח את הדעת. כמו בכתב הערבי-הדרומי, היה גם באתיופית כיוון הכתיבה תחילה מימין לשמאל, ולפעמים "בוסטרופדון", כל' השורה הראשונה נכתבה מימין לשמאל, השניה — משמאל לימין, והזור חלילה; אולם בהשפעת היוונית, שהורגשה בח' עוד לפני חדירת הנצרות, נקבע הכיוון משמאל לימין. את הכתב העיצורי הערבי-הדרומי הפכו החבשים לכתב הברתי, בהוסיפם לכל עיצור אחת משש התנועות א, או, אי, א, א, או, את התנועה הבאה אחרי העיצור ציינו בשינויים קלים בצורת האותיות, כשצורה מיוחדת מציינת אות מחוסרת תנועה או מלווה שואנע (בדומה לשיטת הכתב ההודי). האלפבית האתיופי מורכב, איפוא, מ-7 טורים של 26 אותיות, המצטרפות יחד ל-182 סימנים. — כבר במאה ה-5 לסה"נ היתה לאלפבית האתיופי צורתה הנוכחית. בשלב מאוחר יותר התפתח בעיצורים ק, ח, כ, ג מבטא, שלפיו הצטרף לכל אחד מהם מעין w קצר (פרט לפני תנועות u o); לציון מבטא זה נוספו 20 אותיות, הגאים חדשים שהתפתחו באמהרית (צ' ג' ועוד) הצריכו הוספת 49 סימנים חדשים. אע"פ שהכתב החבשי הגיע בזה למידה מרובה של

על המסורת המוסיקאלית של הפלשים — ע"ע.

J. Herscher-Clément, *Chants d'Abyssinie* (Zeitschr. f. vergl. Musikwiss., II), 1934; G. Reesc, *Music in the Middle Ages*, 1941; G. Barblan, *Musiche e strumenti musicali dell'Africa Orientale Italiana*, 1941.

א. ג. ק.

היסטוריה. על ממלכות אֶתְיוֹפִיָה העתיקה, מְרוֹאֵי וְנוֹבִיָה, שעיקרן היה מחוץ לתחומי ח' של היום, אף שהיא מתייחסת עליהן — ע"ע כו"ש; סודאן.

כבר בתקופות קדומות (באמצע האלף ה-3 לפסה"נ) קיימו תושבי ח' דוברי הלשונות הכושיות (הקמיות) יחסים מסחר עם מצרים וסיפקו לה זהב ועבדים. קשרים מפותחים יותר קיימו עם השבטים השמיים שבדרום-ערב. בשל עדיפותם התרבותית הצליחו הללו — החל מן המאות הראשונות של האלף ה-1 לפסה"נ — להתיישב בחוף האפריקני של ים-סוף, ומשם חדרו דרך העמקים אל הרמה ההררית, השתקעו ברמת אריתריאה ובצפון-ח' והפכו לחלק מן הישוב המקומי. בין המהגרים היו שבט חבשאת, שעל שמו נקראת הארץ, ושבט אַגְעֵוִיָאן, שעל שמו נקראת השפה החבשית העתיקה גְעוֹ. המהגרים השמיים מדרום-ערב הצליחו במידה רבה — אֶע"פ שהיו מיעוט בקרב התושבים הילידים — להשליט בקרבם את לשונם ואת תרבותם ולהנהיג בח' את מוסדות השלטון שהביאו מארצות-מוצאם. כך קמה — כנראה במאה ה-2 לפסה"נ — ממלכת אַקְסוֹם (ע"ע), שנקראה ע"ש בירתה במחוז תיגרי, ממלכה זו היתה תחילה, מבחינה פוליטית ותרבותית, קשורה בממלכות ערב הדרומית. אך אח"כ הפכה לעצמאית. מלכיה נטלו לעצמם את התואר נְגוֹס־נְגֶסְת (מלך-המלכים), והיא החלה לפתח תרבות מקורית משלה. מניבי הערבית-הדרומית התפתחה באקסום לשון גְעוֹ. אקסום באה במגע עם העולם ההלניסטי בימי התלמיים, שפיתחו את המסחר בים-סוף והחדירו בחופיו את התרבות ההלניסטית. עדות לכך — כתובות יווניות שנמצאו בח' בצד כתובות בשבאית ובעזו. ממלכת אקסום נזכרת במפורש בספר-מסעות יווני מן המאה ה-1 לסה"נ. גם הנצרות חדרה לאקסום כתוצאה ממגעה עם העולם הרומי-מזרחי. סמוך ל-340 קיבל עזאנא מלך אקסום את הנצרות בהשפעת ההגמון הסורי-מצרי פְרוֹמֶנְטִיוֹס. במאות ה-5 וה-6 הגיעו לח' נזירים ומורים מביזאנטיון, כנראה מונופיסיטים; הכנסייה החבשית נשארה מונופיסיטית עד היום הזה.

במאות הראשונות לסה"נ התפשטה ממלכת אקסום צפונה-מערבה בכיוון לנילוס ונלחמה בממלכת מְרוֹאֵי העתיקה. וכן מזרחה אל מעבר לים-סוף, אל תוך תימן. בעקבות רדיפת הנוצרים בדרום-ערב ע"י יוסף ד' נואס (ע"ע), מלכה היהודי של חמיר, התערב כלב מלך אקסום באופן נמרץ בענייני תימן וכבש את הארץ ב-525. ח' הפכה למדינה נוצרית לירי חמת חשובה, וביזאנטיון ביקשה להעזר בה במלחמתה בפרס. אולם ב-570 נכשל נסיון החבשים לכבוש את מפה, וכעבור זמן קצר גורשו החבשים מתימן ע"י הפרסים.

עם עלייתו המהירה של האיסלאם במאה ה-7 והשתלטותו על ערב ועל מצרים, בודדה ח' מן העולם הנוצרי, וקשריה אתו נותקו כמעט כליל למאות שנים. הפסקת ההגירה מדרום-ערב והתגברות היסוד המקומי הביאו לירידה ניכרת ברמה התרבותית. במאה ה-8 פלשו שבטי בג'יה מן הצפון לרמת אריתריאה ולרצועת-החוף והתיישבו בה. מרכז הממלכה החי בשית עבר מאקסום לח' המרכזית. בסוף המאה ה-10 התקוממו

אלה של דְבֵרֵה-דִמְנֹה, דְבֵרֵה-לִיבְנוֹס ליד חם וימְרֵה-נֶה כְרִסְטוֹס צפונה מְלֵאִיבֵלָה — מתקופת-הביניים (המאות ה-11—13); חורבות מיבנים מהתקופה המודרנית בסביבות גונדאר, בג'וג'ם, באֶמְהֵרָה ובשואה.

הפיסול של התקופה הקדומה מיוצג ע"י שני ספינקסים מאבן-חול ומאבן-גיר; שני פסלי אנשים היושבים בכסאות ללא משענת, ופסלונים גסים של בע"ח, עשויים אבן. מתקופת-הביניים ידוע רק תבליט שטוח, חתוך בעץ, המצוי כְאֶלְמֶנט דְקוֹרֵאטִיוֹי בכנסיות בנויות עץ ואבן. מהתקופה החדשה ראוי להזכיר את התבליטים האנתרופומורפיים והזואומורפיים על מיבנה בעל סיגנון פורטוגזי בסביבת גונדאר.

הציור בח' מוצא ממהמנות הקופטית הביזאנטית, עם תוספת השפעה מערבית קלה; הוא מיוצג בעיקר ע"י פרסקות בכנסיות ומיניאטורות בכתבי-יד, ומתייחס כולו לתקופת-הביניים.

J. T. Bent, *The Sacred City of the Ethiopians*, 1893; D. Krencker-E. Littmann, *Deutsche Aksum-Expedition*, I-IV, 1913; F. Azais-R. Chambard, *Cinq années de recherches archéologiques en Ethiopie*, 1931; U. Monneret de Villard, *Note sulle influenze asiatiche nell'Africa orientale* (Riv. degli Studi Orient., XVII), 1938; J. Pirenne, *Chronique d'archéologie sud-arabe, 1955-56* (Ann. d'Ethiopie, II), 1957; *Ethiopian Art* (Encycl. of World Art, V), 1961.

צ. קל.

המוסיקה החבשית. הן הפולחנית והן העממית. נובעת ממקורות שונים. במוסיקה הפולחנית של הכנסייה החבשית-קופטית הועתקו ממקורות ישראלי סיגנון שירת התהילים והקריאה בכתבי-הקודש; ממקור נוצרי-סורי נובעת שירת ההימנונות. בכמה כ"י מאוחרים של ספר הַדְּגוּוּה (שהוא מין אנטיפונאריום) מלווה הטפסט ציוני טעמי מקרא, שבהם מתגלה דמיון מסויים למסורת הביזאנטית קופטית. אֶע"פ כ מסתפק המבצע עפ"ר במסורת שבעל-פה, שמתבטאת באילתורים על שלושה דגמריסוד מלודיים (גְעוֹ, הָרָאֵי וְאֹזֶל). בין הצורות הליטורגיות חשובה הֶ"קְנִי", שהיא מעין שירת-ההילה מעוטר בסילסולים מאולתרים רבים, הן מלודיים והן מילוליים. — איסופה ועריכתה של הליטור-גיה המוסיקאלית החבשית מיוחסים לקדוש אבא יֶרֶד (המאה ה-6 לסה"נ), אך צורתה הנוכחית נקבעה במאה ה-16.

פרט בולט באופן הביצוע בעת הפולחן הוא ליווי הזמרה בכלי-נגינה — תופים, גונג, מצלתיים וצֶלְצֶלִים, שמקורם במסורת המצרית-קופטית ושמשמשים לליווי ריקודי הַכֶּהֲנִים. בין צורות המוסיקה הלא-ליטורגית יש לציין את המוסיקה המלווה את טקסי בקשת הגשמים, קינות שונות, שירי-תחנונים של חולי-הצרעת, המושרים בתהלוכותיהם הליליות בכפרים, שירי-מלחמה, שירי אהבה וכו'.

כלי-הנגינה החילוניים דומים ביותר לאלה של אפריקה המזרחית. הכלים העיקריים הם: תופי-הדוד (נְגָארוֹת), שמו-פיעים בזוגות ומיועדים לתהלוכות של אישים רמי-מעלה; החצוצרות ("מאלאקאת"), שגופן עשוי קנה-במבוק, אפרכסי תן עשויה נחושת וציפויין — עור. בין כלי-המיתר יש לציין את כינור-הענק (ה"באגאנא"), שלפי המסורת הוא-הוא הכי-נור שעליו ניגן דוד המלך. לידו קיימים כינורות עממיים, ואף צורת ה"רַבָּאב" מצויה. בעיקר בקרב המשוררים העממיים.

הפרסביטר" (ע"ע), שבמאה ה-14 החלו מזהים אותו עם מלך ח'. משלחת פורטוגזית הגיעה לח' ב-1520 ושהתה בה עד 1526. הכומר פרנסיסקו אלורס, שליווה את המשלחת, חיבר את הספר הראשון על ח', שהביא לאירופה ידיעות מהימנות על הממלכה הנוצרית באפריקה. בזה יצאה ח' מבדידותה, והסיוע שקיבלה מפורטוגאל חילץ אותה מן הסכנה המוסלמית.

אולם המלחמות במוסלמים החלישו את המדינה, ומאמצע המאה ה-16 התחילו שבטי ג'לה (ע"ע) הנוודים לפרוץ את גבולותיה הדרומיים של ח' ולחדור אליה בהמוניהם; הם התפשטו בכל ח' הדרומית המזרחית. פלישתם היתה מלווה הרס רב וירידה תרבותית כללית. המלך הלוחם סרצה-דנגל (1563—1597) לחם מלחמת-השמד בפלשים, הכניע את השולטאנות המוסלמית בדרום-מזרח (1577) וסיכל נסיון של כיבוש תורפי בצפון (1578). אולם ניסה לשווא לעצור את התקדמות הגאלה.

באותו זמן התחילו גם סיכסוכים דתיים, שגררו תקופה ארוכה של אי-שקט. הישועים, שהגיעו לח' עם המשלחות הפורטוגוזיות, ניסו להביא את הכנסייה החבשית במרותו של האפיפיור; הם הצליחו לשכנע את המלך והדנגל (1603/4) לקבל את הנצרות הקאתולית, אולם גדולי הממלכה מרדו בו ורצחוהו. הנסיון חודש בימי סוסניוס, שעבר לקאתוליות והכריז על קבלת מרות האפיפיור (1626). גם הפעם התמרדו נאמני הכנסייה החבשית הלאומית, ומלחמות-אזרחים אילצו את סוסניוס לוותר ב-1632 על הכתר לטובת בנו פסילדס (1632—1667), שגירש את הישועים והחזיר את הכנסייה הח' בשית המונופיסיטית למעמדה כדת-המדינה. פאסילדס קבע את בירתו בגונדר, גאלה, שהוסיפו לחדור לאיזורים המרכזיים ולהתיישב בהם, נתקבלו במרוצת הזמן כשכירים לצבא-המלך והגיעו אף למשרות רמות בממלכה. מאמצע המאה ה-18 הגבירו השליטים המקומיים במחוזות את עצמאותם על חשבון השלטון המרכזי. בהדרגה אבדו למלכים לבית-שלמה כל סמכויותיהם המעשיות, והם הפכו לכלי-שרת בידי האצילים ומפקדי-הצבא ממוצא גאלה שעלו לגדולה. ההתפוררות והאנדרלמוסיה הכללית הלכו וגברו. הפרובינציות החשויות בות תיגרי, אמהרה, גוג'אם ושואה השיגו מידה ניכרת של עצמאות, המצרים השתלטו על חוף אריתריאה, ובאמצע המאה ה-19 עמדה ח' על סף ההתפצלות לכמה מדינות (ר' מפה בעמ' 102).

תאודרוס II (1855—1868) ויהנס IV (1872—1889) היו מחדשה של ממלכת ח'. ההרפתקן תאודרוס II (ע"ע), שנקרא כאסה לפני הכתרתו, היה בן למשפחה אמהא-רית שלא מבית-המלוכה. הצטיין בכשרונותיו הצבאיים, הצליח להכניע, בזה אחר זה, את כל שליטי המחוזות — וב-1855 הוכתר לקיסר ח'. הוא איחד את מרבית המחוזות ושאף לחזק את השלטון המרכזי ועשה נסיונות ראשונים לתיקונים בשטח הכלכלה, החברה והצבא — בניגוד לרצון האצולה והמפקדים הצבאיים. תאודרוס המאוזב הפך בהדרגה לעריץ אכזר, וכל תומכיו נטשוהו. לאחר שאסר את כל האירופים בארצו ודחה פניה בריטית לשחרורם, נשלח לח' כוח צבאי בריטי, שכבש את מעוזו של תאודרוס במגדלה ושיחרר את האסירים. תאודרוס איבד עצמו לדעת (1868).

לאחר מותו התחדש המאבק על השלטון, וממנו יצא כמנצח פאסה, הראס של תיגרי, שהוכתר ב-1872 לקיסר בשם

ילידי הארץ, בעיקר שבטי אג'א, נגד השליטים השמיים והכנסייה הנוצרית. במסורת נשתייר זכרה של מלכה בשם יהודית, שעמדה בראש המורדים, גירשה את המלך הנוצרי, רדפה את הנוצרים והרסה את הכנסיות. נראה, שבמשך תקופה ארוכה עמדה הממלכה בהתפוררות גמורה, עד שהודח זר הסדר על פנו ע"י השושלת של בני זאגונה (1137—1270), נוצרים אדוקים ובחלקם שליטים מוכשרים. אולם אע"פ שמלכו קרוב ל-150 שנה, לא הצליחו מלכי זאגונה להיחשב לשליטים חוקיים, מאחר שבעם השתרשה האמונה, שהשורש של המגורשת מוצאה היה ממגילך, בנם האגדי של שלמה מלך ישראל ומלכת שבא, ושרק היא זכאית למשול בח'; והכנסייה פעלה למען החזרתה של שושלת זו לשלטון.

שושלת בית-שלמה (1270—1855). ב-1270 סולקה שושלת זאגונה ע"י יפונא אמלאך (Yekuno Amlak), שהתייחס על השושלת השמית המגורשת, וזו חזרה עמו לשלטון. — המסורת הלאומית החבשית על מוצא בית-מלכות זה נוסחה סופית בספר „כברה-נגסת" („תפארת המלכים") בראשית המאה ה-14. לפי אותה מסורת, מתייחסים על בני ישראל גם בני האצולה והכמורה החבשיים, וארון-הברית, שנגנב מירושלים ע"י מגילך, הועבר לקתדראלה של אקסום. האמונה במוצאם הישראלי מושרשת עמוק עד היום בתודעת החבשים; „נצח האריה משבט יהודה" חרות על סמלם של קיסרי-חבש.

במאות שקדמו לעליית שושלת בית-שלמה, הצליח האי-סלם להתפשט בשטחים שבין ים-סוף לבין הרמה החבשית. שבטי דנאקיל וסומאלי התאסלמו, ונסיכויות מוסלמיות כמו מסביב ל„מעוזי-ההרים" החבשי; החשובה שבהן היתה שולטאנות איפת, בשוליים המזרחיים של רמת שואה. גדולי המלכים מבית-שלמה — עמד-ציון (1314—1344), יצחק (1414—1429) וורע-יעקב (1434—1468) — ניהלו את התקפת-הנגד של הנצרות על האיסלאם, היפו את איפת והרחיבו את גבול ח' בדרום עד נהר ובי-שיבל, תקופת שלטונו של האחרון מצויינת גם בביסוס הממלכה, ע"י שבירת כוחם של השליטים המקומיים („הראסים") וריפוז השלטון בידי הכתר, ובחיווק הנצרות ע"י מלחמה אכזרית בפלשים ובעובדי האלילים וע"י רפורמות חשובות בדת.

לאחר מותו של זרע-יעקב החלה לגבור יד המוסלמים, שהקימו שולטאנות אדירה בקראר. ב-1530 יצא האימאם אחמד בן אבראהים, המכונה בפי החבשים ג'ראן („האיטר"), למלחמת-קודש נגד הממלכה החבשית הנוצרית, והצליח תוך ארבע שנים לכבוש כמעט את כל שטחה של ח'; הארץ הושמה, הרכוש נשדד, ונוצרים רבים אויצו להתאסלם; כנסיות ומנזרים נשרפו, כמרים ונזירים נטבחו, וחלק גדול מן המורשה הספרותית והאמנותית הושמד.

המיפנה בא בימי המלך קלאודיוס (1540—1559), הודות לעזרתו של חילי-משלוח פורטוגזי קטן, שהגיע ב-1541 לח' בפיקודו של כריסטופר דה גאמה (בנו של וסקו דה גאמה), כדי לעזור למדינה הנוצרית במלחמתה במוסלמים. גראן נוצח ונהרג ב-1543 בקרב נגד הפורטוגזים והחבשים, מצפון לאגס-טאנה. צבאו, שנמצא הרחק מארצו, נפוץ וברובו הגדול נשמד. — לבואו של חיל המשלוח הפורטוגזי לח' קדם מגע בין שתי הארצות, שנוצר בעקבות חזירת הפורטוגזים למפרץ-עדן וליים-סוף, אחרי גילוי הדרך להודו בסוף המאה ה-15. המגיע הראשון למגע זה היתה האגדה מיה"ב על „יהנס

תפרי לידיו את השלטון-למעשה ואת התואר נגוס, ובמות הקיסרית הוכרו לקיסר בשם הילה-סלאסי I (ע"ע). הוא המשיך במודרניזאציה של ארצו, העניק ב 1931 לח' את החוקה הראשונה בתולדותיה, שהגדירה את סמכויות הקיסר וקבעה כינון בית-מחוקקים בן שני בתים (שניהם ממונים), ממשלה ומערכה משפטית ועריכת תקציב; וכן פעל לפיתוח רשת החינוך ולאיגון צבא מודרני. תיקונו הופסקו ע"י הפלישה האיטלקית ב 1935, שבאה להגשים את שאפתו של מוסוליני (ע"ע) להקמת אימפריה קולוניאלית איטלקית באפריקה המזרחית. הילה-סלאסי פנה לעזרת חברי-הלאומים, אולם למרות ההחלטות בזכותה של ח' ובגנותה של איטליה, שקיבל מוסד זה, לא ניתנה לח' עזרה יעילה, מאחר שאני-גליה וצרפת היו מעוניינות לפייס את מוסוליני. הצבא החבשי הפרימיטיווי לא החזיק מעמד בפני הצבא האיטלקי המודרני וההפצצות של הילה-אוור שלו, ולאחר מסע מלחמתי של שישה חדשים נכבשה הארץ כולה בידי האיטלקים, אע"פ שכוחות-גריליה חבשיים הוסיפו לנהל מאבק עם הפולשים. הילה-סלאסי גלה מארצו, ומלך-איטליה הוכרו לקיסר-ח'. הכיבוש האיטלקי נמשך חמש שנים (1936—1941); השלטון האיטלקי דיכא את גילויי הלאומיות החבשית והשתדל לדחוק את רגלי הכנסייה החבשית וכנגד זה לקרב את היסודות המוסלמים במדינה; אולם הוא היה יעיל מבחינה אדמי-ניסטרטיווית וטכנית. לאחר כניסת איטליה למלחמת-העולם II שוחררה ח' ב 1941 ע"י הצבא הבריטי, שפלט לתוכה מן המערב דרך אריתריאה ומן הדרום דרך סומאליה והסתייע בלוחמי-גריליה חבשיים. הילה-סלאסי חזר למלכותו והחל לשקם את ארצו. תחילה בסיוע בריטי ולאחר המלחמה גם בעזרת ארצות אחרות. בעיקר אה"ב. הונהגו תיקונים רבים בחוק, במינהל, בשיטת המיסוי, במערכת המשפטית ובמטבע; הוקם צבא מודרני, וחלה התקדמות רבה בפיתוח מערכת החינוך ושירותי הבריאות. אחרי מו"מ ממושך עם הכנסייה הקופטית של מצרים הושגה עצמאות של הכנסייה החבשית הלאומית (ר' לעיל, עמ' 94). ב 1952 צורפה אריתריאה לח' במסגרת פדראטיווית לפי החלטת האו"ם. דבר שפתח בפני ח' את הגישה לים, וב 1962 החליטה האסיפה הלאומית של אריתריאה להיספח לח' כפרובינציה. ב 1955 נתן הילה-סלאסי חוקה חדשה לארצו, וב 1957 נערכו הבחירות הכלליות הראשונות לבית-הנבחרים.

לאחר השיחרור ניהלה ח' מדיניות של הזדהות עם המערב, וכוחותיה השתתפו במלחמת קוראה במסגרת כוח האו"ם. בסוף שנות ה 50 חל מיפנה מסויים במדיניות-החוץ של ח', שהחלה לגלות נטיות מתונות לניטראליזם מתוך המגמה לרכוש מעמד של מנהיגות באפריקה. ב 1960 נערכה באדיס-אבבה הוועידה השנייה של המדינות האפריקניות העצמאיות, ובמאי 1963 נערכה שם ועידת-הפיסגה הכל-אפריקנית הראשונה. — לח' סיכסוך-גבול חמור עם הרפובליקה של סומאליה, התובעת ממנה שטחים במזרח. — בסוף 1960 פרצה באדיס-אבבה מרידה בהנהגת קציני המשמר המלכותי, שתבעו לצמצם את סמכויות הקיסר ולהחיש את התיקונים במדינה. המרידה דוכאה תוך ימים ספורים, ומנהיגיה הוצאו להורג.

על היהודים בח' — ע"ע פלישים.

F. Glaser, *Die Abessinier in Arabien u. Afrika*, 1895; G. K. Rein, *A.*, I-III, 1918-1920; A. Kammerer, *Essai sur l'histoire antique d'A.*, 1926; C. Conti-Rossini, *Storia*

יוהאנס IV. הוא הטיל את מרותו על שליטי המחוזות, וכל ימיו נאלץ לעמוד בפני סכנות מבחוץ. הוא הביס פעמיים (ב 1875 וב 1876) צבא מצרי שניסה לכבוש את הארץ, וכן הדף ב 1887 את האיטלקים, שהשתלטו ב 1885 על מסואעה והחלו להקים את מושבתם אריתראה. אולם כשפלו תומכי המהדי (ע"ע) מסודאן לח', נפל יוהאנס בקרב עמם ב 1889. שושלת שואה. במות יוהאנס הכריז על עצמו מנילך מלך (נגוס) שואה, מי שהיה יריבו ומתחרהו של יוהאנס, כעל קיסר (נגוס-נגסת) של כל ח' (1889—1913). שמו המלכותי מנילך II (ע"ע) מרמו על כוונתו להיראות כממשיכה של שושלת מנילך I, היא שושלת בית-שלמה. מנילך II הוא מכוננה של ח' המודרנית ואחת הדמויות הבולטות ביותר בתולדותיה. תחילה הכניע את שבטי גאלה; אח"כ המשיך בכיבושים בדרום ובמערב והשיב לח' את גבולותיה ההיסטוריים שמלפני מלחמת גראן ופלישת בני-גאלה, ואף הרחיבם במידה ניפרת ע"י כיבוש שטחים נרחבים של שבטים אפריקנים במערב, ממלכות סידאמו בדרום-מערב ושטיחים נרחבים של הסומאליים בדרום-מזרח. גבולותיה החדשים של ח' אושרו בסידרת הסכמים, שנחתמו בין 1897 ל 1908 עם שלוש המעצמות — צרפת, איטליה ובריטניה — ששלטו באזורים שמסביב לח'. אולם מקודם חייב היה מנילך להתגונן מפני הסכנה הגדולה שמשקפה לעצמאות ח' מצד איטליה. אמנם ב 1889 הכירה ח' בשלטון האיטלקי על אריתריאה; אולם במהרה הפיר מנילך, שהאיטלקים שואפים להשתלט על ארצו, וב 1893 הדיע על ביטול ההסכם. ב 1895 פלשו האיטלקים לצפון ח', נוכח האיום האיטלקי התפייס מנילך עם יריבו ראס מנגשה, בנו של יוהאנס IV, שטען לכתרה-המלכות. האיטלקים נתקלו בח' מאוחדת וחזקה, ובקרב אדואה (1896) נחל הצבא האיטלקי מפלה מוחצת, שבעקבותיה נאלצו האיטלקים להתחייב שלא לפגוע בריבונותה של ח'; רק אריתריאה נשארה בידיהם. נצחון אדואה העלה מאד את יוקרתו של מנילך בעולם, מדינות רבות כוננו עמו יחסים דיפלומטיים והקימו נציגויות בבירתו החדשה — אדיס-אבבה. ח' היתה הארץ היחידה ליבשת אפריקה, שהצליחה לשמור על עצמאותה מפני הקולוניאליזם האירופי. גם בפנים הארץ היה מעמדו של מנילך איתן; הוא היה המלך הראשון שהשתלט על כל השליטים המקומיים וריכז בידיו את כל השלטון. בימיו נעשו צעדים ראשונים לקראת מודרניזאציה, הוחל בסלילת מסה"ב הראשונה, מג'בוטי לאדיס-אבבה; הוקמו שירותי-דואר, הוכרו על ביטול העבדות, הוקם הבאנק הראשון ובית-הספר המודרני הראשון (לבני-האצולה). לעת זקנתו וחולשתו של מנילך חשוד-הבנים שוב התחדש המאבק על השלטון בין הסיעות השונות בחצרו. ב 1908 מינה מנילך ליורשו את נכדו ליג' יאסו, אולם כשהגיע הלה למלוכה (1913—1916) עורר מורת-רוח בקרב בני-עמו בשל נטיותיו לאיסלאם ואהדתו לגאלה. הוא אף הרגיו את המעצמות הקולוניאליות ששלטו בסביבה בנטיותיו לגרמניה ול-תורפיה בעת מלחמת-העולם I. ב 1916 הודח מן השלטון ע"י ראשי האצולה של שואה וראש-הכנסייה. וזדיתו, בתו של מנילך, הוכרזה לקיסרית (1916—1930), ושאר-ברשה ראס תפרי מפונן — לעוצר ויורש-עצר. ראס תפרי פעל להכנסת תיקונים פנימיים, תוך התנגשות עם האצולה השמרנית והכנסייה, שנחמכו ע"י הקיסרית. השגו החשוב במדיניות-חוץ היה קבלת ח' ל 1923 לחבר-הלאומים. ב 1928 נטל ראס

של ההתעוררות הלאומית של עמי אירופה. ר' צבי קלישר (ע"ע) ור' יהודה אלקלעי (ע"ע) הטיפו עוד בשנות 40 וה-50 ליישובה של א"י, והראשון יום בשנת 1860 התייעצות של כמה רבנים ונכבדים מקהילות אשכנז לשם ייסוד חברה למטרה זו; זמן קצר לאחר אותה התייעצות ייסד חיים לוריא מפרנקפורט ע"נ אדר "חברה יהודית ליישוב ארץ הקדש". אולם ההטפות והפעולות הללו לא ניכרה בשעתן השפעתן הציבורית, כשם שתשומת לב מועטת ניתנה לספרו של משה הס (ע"ע) "רומי וירושלים", וכשם שלא נמצאה אוזן קשבת לדברי דוד גורדון (ע"ע) ב"המגיד" למען יישוב א"י. ברם, משנוסדה תנועת ח"צ, הושפע האגף הדתי שבה מרעיונותיהם של הרבנים הראשונים האלה ומדוגמתם.

הדיון הציבורי בשאלת הלאומיות היהודית התחיל בסוף שנות ה-60, כשנתחקה מחדש התנועה לתיקונים בדת בגר-מניה ובהונגריה, שקראה את היהודים להתבוללות לאומית ותרבותית בתוך אומות הסביבה ולניתוק שלשלת המסורת הלאומית ע"י מחיקת זכר ציון וירושלים אף מסיפורי התפי-לה והעמדת הדת היהודית על "האמיתות הנצחיות" בלבד. ראש וראשון הלוחמים במגמות הללו היה פרץ סמולנסקין (ע"ע) בירחון "השחר", שהתחיל לפרסמו ב-1868. הוא העמיד בבירור את היהודים בשורת העמים השואפים לשחרור לא-מי: "לא לבושת ולא לחרפה לנו האמונה, כי יבוא קץ לגלותנו, כי יבוא יום ותשוב הממלכה לבית-ישראל, כאשר לא יבושו כל העמים, אשר בצפיתם יצפו לפדות נפשם מידי זרים". בעקבות מאבקו למען רעיונותיו חדרה לחוג מצומצם של משכילים ונוער יהודי ההכרה, שיש לפעול למען תחייתם הלאומית, הלשונית והתרבותית של היהודים. כשפירסם אל-י עזר בן-יהודה (ע"ע) ב"השחר" (1879) את מאמריו "שאלה נכבדה" ו"ועוד מוסר לא לקחנו", שבהם קשר את התחיה הלאומית בארץ-ישראל, — "רק בארץ הזאת תגלה רוח העב-רים", ארץ ישראל תהיה המרכז להעם כולו, וגם אלה אשר יהיו בחו"ל ידעו כי עמם בארצו ישב, כי שפה וספרות לו שמה" — ניתן בזה ביטוי תואם לח"צ כנרם רעיוני.

הרקע להופעת התנועה, תנועת ח"צ קמה בעת שהתפתחויות במדינות אירופה המזרחית דחפו חלקים גדולים של העם היהודי שם להגירה וליתר פעילות חברתית ומדי-נית ובעקבות התפכחות המשכילים מן האמונה באפשרות השתלבותם של היהודים בחיי האומות שבתוכן ישבו ואכ-זבת התקוות להשגת שוויון-זכויות. דחיפה מכרעת בכיוון זה ניתנה ברוסיה ע"י ה"סופות בנגב", שורת הפרעות לאחר רצח הצאר אלכסנדר II (1881). העובדה, שאיפתם הכנה של המשפילים ושל הנוער היהודי להתקרבות לעם הרוסי נתקלה בחומת שנאה מצד עם זה, ושהשלטון הזדרז להכריז על הפרעות כעל "תגובת-העם" על "הניצול היהודי" התחיל להטיל הגבלות חמורות על מקורות-מחייתם של היהודים, על שימושם במשרות, על כניסתם למסודות-ההשכלה — גרמה משבר רעיוני תמור בחוגי המשכילים. רבים שנתרחקו מעמם התחילו לשוב אליו (ביקור בבית-הכנסת, השתתפות בצומות). רבים, שתלו קודם לכן תקוות במאבק לשינוי המשטר החברתי, התחילו להכיר, שאין בכך כדי פתרון אוטומטי ל"שאלת היהודים". גם בחוגים שדגלו בדרך התחיה הלאומית נתגבשה ההכרה, שלא די בתחיית הרוח והשפה הלאומית, אלא יש לחתור למולדת אמיתית, שבה לא ייחשבו היהודים לזרים. דוגמת גרמניה, שבה נתעוררה

d'E., 1928; E. A. W. Budge, *A History of E.*, I-II, 1928/9; J. B. Coulbeaux, *Histoire politique et religieuse de l'A.*, I-III, 1929; P. Badoglio, *La guerra d'E.*, 1936; P. Gentizon, *La conquête de l'E.*, 1936; E. W. P. Newinan, *Italy's Conquest of A.*, 1937; L. dei Sabelli, *Storia di A.*, I-IV, 1936-1938; D. Mathew, *E.: The Study of a Polity, 1540-1935*, 1946; C. Sandford, *E. under Haile Selassie*, 1946; id., *The Lion of Judah hath Prevailed*, 1955; E. Littmann, *Äthiopische Inschriften*, 1950; A. Gingold-Duprey, *De l'invasion à la libération de l'E.*, 1956; A. H. M. Jones — E. Munroe, *A History of E.*, 1960³.

א. קפ.

חֲבֻשׁוֹשׁ, תַּיִים בֶּן יִחִיא אֶלְפִתִּיחִי (תקצ"ג?) — תרנ"ט, צנעא [תימן]), חכם וסופר עברי. ח' היה בן למשפחה עניפה של רבנים ונכבדים; לפי מקצועו היה חרש-נחושת, ואומנותו קירבה אותו לחקירת עתיקות. הוא שימש מלווה ומורה-דרך ליוסף הלוי (ע"ע) במסעו בתימן ב-1869, וסייר עמו בשטחים שלא דרכה בהם רגל אירופי; וכן הדריך את אדוארד גֶלֶזר (ע"ע) וחוקרים אחרים בחיפוש כתובות שבאיות. קשריו עם חוקרים אלה עוררו בו את האהבה להשפלה ולמחקר וקירבוהו אל התרבות הכללית ואל הספרות העברית החדשה באירופה. כאחד ממשכילי הקהילה וכבעל קשרים עם העולם החיצון הזעיק, במכתבים ובאגרות, את יהודי העולם לצאת לישע אחיהם הגרדפים והנחשלים בתימן. ח' נודע בעיקר בספרו "מסעות חבשוש", המתאר את מסעותיו עם הלוי. מקצתו כתוב עברית מליצית ורובו — בלשון הערבית המדוברת. הספר הופיע בשתי מהדורות, במקור ובתרגום עברי עם תמצית באנגלית [ע"י ש. ד. גויטיין]. ת"א תרצ"ט, וירושלים תש"א. הספר חשוב לא רק מצד תכנון המשלים את הדו"חות שפירסם הלוי על מסעו בתימן, אלא אף מצד לשונו — מוגה של הניב הערבי העממי הצנעאי ושל הערבית הספרותית. בספר משתקפת דמותו של ח' כמשפיל ער, מתונן בחוש ביקורת ובו לאמונות תפלות של ההמון הנבער. ח' מצויין בחוש הסתכלות ובכשרון סופרים, והתיאורים היוצאים מתחת עטו מלאים חיים ומל-בבים. — חיבור אחר של ח' הוא "הליכות תימא" — פרקים בתולדות יהודי-תימן בתקופה ד'תר"ן—ה'תרנ"ג/890-1893 (יצא לאור ע"י יוסף קאפח בשם "קורות ישראל בתימן" [ספונות ב']—[תשי"ח]).

ש. ד. גויטיין, ה. ח' וספרו חזיון-תימן (ספר מאגנס), תרצ"ח.

חֲבַת צִיּוֹן, זרם רעיוני ותנועה חברתית, שמטרתם היתה תחיה לאומית של היהודים ושיבתם לא"י — מר-לדתם ההיסטורית. תחילתה של ח"צ בראשית שנות ה-80 של המאה ה-19, בעיקר בקיבוצים היהודיים הגדולים שבאי-רופה המזרחית (רוסיה-פולניה, רומניה). עם התארגנות ההסתדרות הציונית מיסודו של הרצל נשתלבו אגודות חובבי-ציון לתוכה, אם כי להלכה הוסיפו אחדות מהן להתי-קיים עד למלחמת-העולם I.

שרשי ח"צ, תנועת ח"צ ינקה את עיקר רעיונותיה מערכי-יסוד של המסורת היהודית: תחושת הגלות והצפייה לגאולה והקשר הדתי והנפשי לארץ-ישראל. אולם רובם המכריע של יהודי אירופה המזרחית היו רחוקים מפעילות מדינית וחברתית מאורגנת, ומנהיגיהם הדתיים — פרט ליחידים — אף התנגדו לה, מאחר שראו בה דחיקת הקץ והתערבות בני-אדם בדרכי ההשגחה. בעיות התחיה הלא-ימית של היהודים ויישוב א"י נידונו בעיקר ע"י יחידים, שנדחפו לפעולה ע"י החזון המשיחי או שהושפעו מן הדוגמה

ע"י החדשה ניתן ביסוס רעיוני שיטתי ע"י י. ל. פינסקר (ע"י ב. אוטאמנציפציה" (ע"י), שפורסמה בספטמבר 1882. כאן נקבעה עובדת האיבה הנצחית של העמים לישראל וזרותם של היהודים בכל מקומות-מושבותיהם בין העמים, זרות שאין לה תקנה אלא במציאת מולדת משלהם לעצמם; צווינה החרפה שבאמנציפציה-בחסד והועלתה הדרישה לשיחרור עצמי, ע"י רכישת "טריטוריה" מסוימת — מקלט אחד ויחיד, שקיומו צריך להיות בטוח גם בדרך מדינית". פינסקר לא התייחס בדבריו אלה לא"י דווקא, אולם — בלי שזנח עדיין את השקפתו על רכישת טריטוריה כלשהי — הצטרף לתנועת ח"צ. הוא בא במגע עם האגודות במקומות השונים ולאחר התייעצות עם לילינבלום, הרמן שפירא (ע"י), מכס מגדלשטם (ע"י) ואחרים (ספטמבר 1883) נשלחה "מגילת זכרון", שקראה להקמת ועד-מנהל מרכזי, שייבחר ע"י קונגרס של באי-כוח כל האגודות ליישוב ארץ-ישראל. זמן קצר לאחר-מכן נוסדה באודסה אגודת "זרובבל" (פינסק — יו"ר, לילינבלום — מזכיר), שהפכה מיד למרכזית בתנועה, כששניה לה זו שבוארשה, בראשותם של שאול פנחס רבינוביץ (שפ"ר [ע"י]) וי. יאסינובסקי.

פעולת ההתיישבות. רבים מחובבי-ציון תלו את תקוותם בתמיכה מצד חברה, "כל ישראל חברים" (ע"י) ואירגונים יהודים אחרים. אולם כשבאו אירגונים אלה למצוא מקום-מקלט לפליטים, שנתרכזו בברודי, לא כוונו הפליטים לארץ-ישראל כלל: בחלקם נשלחו לאה"ב ובחלקם הוחזרו לרוסיה. בוועידה של באי-כוח הקיבוצים היהודים השונים, שנכתסה בברלין באפריל 1882 לדון בענייני ההגירה, יצא רק ר' עזריאל הילדסהימר (ע"י) לטובת יישובם של הפליטים בארץ-ישראל, אך דבריו לא מצאו אוזן קשבת. אעפ"כ התחילו באי-כוח האגודות בפעולתם. כבר בסוף 1881 יצא לארץ נציגה של אגודת מוינשטי שברומניה, ר' משה-דוד שוב. במאוס 1882 הגיע לשם נציג האגודות בקרמנצ'ג וב-הארקוב, זלמן-דוד לבונטין. בכ"ז באדר תרמ"ב הוחלט, בהשתתפות של ר' יחיאל-מיכל פינס (ע"י) וכמה ממיסדי פתח-תקוה (ע"י), להקים ועד, שישמש, מרכז מיוחד, אשר אליו יפנו כל הבאים להאחו בארץ הקדושה", שנקרא, "ועד חלוצי יסוד המעלה". בחדשי האביב 1882 התחילו להגיע לארץ עולים במספר ניכר, אלא שמיד נתפרסמה הוראת השלטון התורפי, שגזרה על הפסקת העליה. בצר להם פנו חובבי-ציון לעזרתו של לורנס אוליפנט (ע"י), אולם לדבריו לא היתה השפעה בקושטא. בין העולים שהצליחו להגיע ארצה ביולי 1882 היו 14 בני חבורת ביל"ו (ע"י), שעלו בלא רכוש כדי לעבוד כפועלים חקלאיים בארץ. חברי "המשרד המרכזי" של ביל"ו נשארו בקושטא כדי להשיג פרמאן מאת השולטאן ליישובה של הארץ בידי יהודים.

למרות גזירת העליה הונח באותה שנה יסוד להתיישבות חקלאית יהודית בארץ-ישראל. ביולי 1882 ייסדו ז"ד לבונטין וחבריו את "ראשון לציון". זמן-מה לאחר-מכן התיישבו בני אגודת מוינשטי ב"ראש פנה" (שיושבה כבר קודם לכן בידי יהודים יוצאי צפת, שעזבה לאחר-מכן). באותו זמן נתחדש גם היישוב בפתח-תקוה, שנוסדה עוד ב-1878 ע"י יהודים יוצאי ירושלים, אך נעזבה על ידיהם. בסוף אותה שנה התיישבה קבוצת עולים מרומניה ב"שמרון" (לאחר מכן — "זכרון יעקב"). אולם מיעוט האמצעים, התנאים הקשים וחוסר ההכשרה של המתיישבים היו בעוכריהם, וכבר

בסוף שנות 70 תנועה אנטישמית ענפה למדי, שימשה אזהרה והוכחה, שבהשכלה ובאמנציפציה גם יחד אין ערובה למעמדם של היהודים בארצות-מגוריהם. בקרב הסוברים והמשפיליים היהודיים התחיל באותו הזמן דיון נוקב במהותה של האנטישמיות ובגורמיה. אולם התקופה לא היתה נוחה לבידורים רעיוניים בלבד. בריחת הבהלה של אלפים אל מעבר לגבול, סבלותיהם של הפליטים במקומות הריפוז (בעיקר בברודי; וע"י יהודים: הגירה) הכליטו את הצורך ב"פתרון לאומי" מהיר ודחוף.

ראשית התנועה. רובו של הציבור היהודי הפעיל סבר, שאין פתרון אלא ביציאה מרוסיה; רק מעטים, בעיקר מן העשירים ומקורביהם, התנגדו להגירה. כמו אגודות רבות, בעיקר של גוער, למען השגת מטרה זו, ורובן טענה, שמן הראוי שהיציאה לא תביא ליצירת פזורה חדשה, לבל יפוצו כשיות נדחות לכל עבר", אלא, גחוף לבקש ולתור לכל הנודדים מקום מיוחד ובודד ששם יתאספו יחד חברים, עד כי ברבות הימים יהיו כל הליכות המדינה, חקיה והנהגותיה בידי העברים לבדם ועל פיהם יהיו נחתכים" (מתוך, "תעודת החברה קבוץ נדחי ישראל", שנוסדה במינסק בראשית 1882). אולם רבו הוויכוחים בין תומכי ארץ-ישראל כ"מקום מקלט" לבין תומכי אמריקה.

ראש וראשון לחובבי-ציון, הטוענים להליכה לארץ אבר תינו", אשר יש לנו עליה זכות היסטורית", היה מ. ל. לילינבלום (ע"י), ותוך זמן קצר הצטרפו לדעתו גם פ. סמוך-לנסקי, י. ל. לבנדה (ע"י), יהל"ל (ע"י לוין, י. ל.) ואחרים. כתבי-העת "השחר", "המגיד", "המליץ", "ראזסויט" (שיצא ברוסיה) היו למפיצי רעיונותיה של ח"צ. רוב האגודות של חובבי-ציון, בעיקר של גוער משפיל, דגלו בתכניות לאומיות רדיקאליות. אגודת הסטודנטים "אחנת ציון", שנוסדה ב-1881 בפטרבורג, קבעה, ש"כל איש מישראל המודה כי אין תשועה לישראל בלתי אם ייסד לו ממשלה בפני עצמו ובארץ הצבי יוכל להחשב בין בני החברה". בתקנות חברה ביל"ו (ע"י) נאמר: "מטרת החברה היא תחיה מדינית-כלכלית ולאומית-רוחנית של העם העברי בסוריה וארץ-ישראל". חלק מן האגודות הציב לעצמו למטרה עליה קרובה לארץ, ואילו אחרות הדגישו את הכשרת הרוחות והפצת רעיון יישוב ארץ-ישראל בקרב העם. אך כל האגודות ראו את הדרך ליישוב ארץ-ישראל ברכישת קרקע (אם ע"י זה שתוענק ע"י השלטון התורפי ואם ע"י קניה) ויצירת מעמד של חקלאים ובעלי-מלאכה יהודים בארץ.

התעוררות גדולה למען יישוב ארץ-ישראל קמה בין יהודי רומניה. התכחותה של ממשלת רומניה בדרכי מירמה להתחייבותה המפורשת (ע"פ החלטות קונגרס-פרלין ב-1878) להעניק שיווי-זכויות לכל אזרחיה, ואף הגברת נישולם של היהודים ממקורות מחייתם, הבהירו לרבים מיהודי אותה מדינה את ערפו האמיתי של "חסד לאומים" והציגו בפניהם את ההגירה כמוצא יחיד. בסוף 1881 היו שם למעלה משלוש-שים אגודות ליישוב א"י, ובימים כ"כ-כ"א טבת תרמ"ב (11/12.182) נתכנסה בפושקאן ועידה של חובבי-ציון, שבח-רה בוועד מרכזי שמקום מושבו בגאלאץ. הוועידה החליטה לשלוח נציגים לרכישת אדמה בארץ-ישראל, וכן הוחלט, ששיירת העולים הראשונה תצא מיד אחרי חג הפסח. הוועד המרכזי פעל בידיעתם של שלטונות המדינה.

ה"אֹטוֹמַאֲנִיפִּאצִיָה" של פִּינְסְקֵר. לתנו-

שקצו ב"יום קטנות". אמנם האירגון התגבש; מספר האגודות הגיע ל-100 בקירוב, ובהן כ-14,000 חברים, שאספו כ-30,000 רובל לשנה מתרומות וכ-20,000 רובל נוספים ממפעלים שונים. היושם דגש בתעמולה בקרב המון העם: מגידים ומטייפים (כגון צבי הירש מסלינסקי [ע"ע] ויהודה צבי יבורוב), ובדחנים (כגון אליקים צונזר [ע"ע]) עשו רבות להפצת רעיונות ה"צ, אך עם זה היו חיפוכים בין האגודות השונות ונסתמנה אפוזיציה להנהגה הקיימת.

ביוני 1887 (ר' תמוז תרמ"ז) נתכנסה בדרוסגניק הוועידה השנייה, הפעם של חובבי-ציון ברוסיה, ובה הוחלט לקרוא לתנועה בשם "חובבי-ציון". ר' שמואל מוהילובר ניסה להטיל את מרות שומרי המסורת על התנועה, אך נסיונו נדחה ע"י באי-כוח הצעירים, כגון מ. אוסישקין [ע"ע] ממוסקווא, זאב (ואסילי) ברמן מפטרבורג ומ. דינגוף [ע"ע] מקישניוב. לבסוף נבחר פינסקר שוב לראש התנועה, כ"גבאי ראשון", ולידו ששה גבאים יועצים, ששלושה מהם היו רבנים מפורסמים: ר' שמואל מוהילובר, ר' גפתי צבי יהודה ברלין (הנצי"ב [ע"ע] מוולוז'ין ור' מרדכי אליאשברג [ע"ע] מבויסק. הוחלט גם לחדש את המאמצים להשיג אישור לארגון מאת השלטון הרוסי.

ב-1890 הצליח א. צדרבאום ([ארנ] [ע"ע]), עורך "המליץ", להשיג אישור ל"חברה לעזרת יהודים איכרים ובעלי-מלאכה בסוריה ובא"י", שנודע שמה כ"ועד האודסאי". לוועידת-ייסודה באותה שנה התכנסו באודסה — בפעם הראשונה באופן לגאלי — נציגים רבים מכל קצווי רוסיה. גידול התרומות איפשר את ייסודן של המושבות רחובות וחדרה (1890—1891) ואת ביסוס המושבה משמר הירדן, וכמו כן תמיכה במושבות הוותיקות. ביפו נקבע ועד-פעול בראשותו של זאב טיזמקין [ע"ע], שפיקח על חלוקת התמיכה ועל רכישת הקרקעות. נתגברה פעולתה של אגודת "עזרא" [ע"ע] בבר-לין ואגודות אחדות בפטרבורג ע"מ, פאריס ולונדון. "יציאת רוסיה" השנייה, שבאה בעקב גירוש-מוסקווא ב-1891, הביאה להגברת העליה לארץ ולספורות בקרקעות, והשליטון התורכי חידש את גזירותיו על העליה וההתיישבות.

"המרכז הרוחני". פעולותיה של ח"צ "המעשית" עוררו ביקורת קשה, ביחוד מצד אחד-העם [ע"ע]. במאמריו ("אמת מארץ ישראל") תיאר את הספרות ברכישת קרקעות, את הליקויים בברירת המתיישבים וביקר את שיטת התמיכה הכספית בהם והפיקוח החמור מצד פקידי הבארון: המתיישבים שצריכים היו לשמש סמל של אנשים חפשיים, העושים לתחיית העם והמולדת, הפכו לצמיתים משועבדים. ביקורת זו הושפעה גם על ידי השקפתו של אחד-העם, שאין ארץ-ישראל יכולה לשמש "פתרון לצרת היהודים", לבעייתם החמרית של המוני המהגרים, אלא עליה לשמש "מרכז רוחני", שיאחד את כל חלקי העם המתפורר. לפני תחית הארץ צריכה לבוא הכשרת הלבבות, פעולה למען תחיית הרוחנית והמוסרית של העם. כדי להכשיר הנהגה ראויה לתנועה הקים אחד-העם את אגודת "בני משה" [ע"ע].

המשבר בפעולת ההתיישבות לאחר הגאות הקצרה בראשית שנות ה-90, הביא לאכזבות חדשות בחוגי ח"צ וחיוק את השפעתו של אחד-העם, שעם תומכיו נמנו גם כמה מחברי "הוועד האודסאי". הדגשת הצורך בהכשרת הלבבות הביאה לחיזוק פעולות ההסברה והפעולה התרבותית של ח"צ, במיוחד לאחר שנוסדה הוצאת-הספרים "אחיאסף".

זמן קצר לאחר ייסוד המושבות נזקקו לעזרה. נתברר, שהאגודות השונות והוועד המרכזי בגלאץ לא היה בכוחם להגיש עזרה ראויה למתיישבים. בסוכות תרמ"ג הצליח ר' שמואל מוהילובר (ע"ע) להשפיע על הבארון בנימין רוטשילד (ע"ע), שיסייע להתיישבותם של איכרים יהודיים מרוסיה בארץ-ישראל (אלה שיסדו לאחר-מכן את עקרון). שבועות אחדים לאחר-מכן נפגש יוסף פינברג מראשון לציון עם הבארון רוטשילד, וכתוצאה מכך הסכים הלה לקבל את המושבה תחת חסותו. במשך הזמן עברו רוב המושבות לחסותו, פרט לגדרה, מושבת הביל"ויים, שנוסדה ב-1884. הנדיב הידוע הנהיג משטר של פיקוח קפדני במושבות ע"י פקידי, ודבר זה היה מקור מתמיד של חיפוכים והתמרדויות. ייסוד המושבות נפסק עד לסוף שנות ה-80.

אירגון התנועה. לכל פעילי ח"צ היה ברור, שיש צורך לאחד את התנועה ולארגנה, אלא שנחלקו הדעות על צורת האירגון. יסודות צעירים וראדיקאליים דרשו שתוד-גשנה השאיפות הלאומיות וההתנגדות הגלויה לאירגונים הפילאנתרופיים, ואילו היסודות "הבעלי-בתיים" טענו למתווה נוחה ולפעולות תמיכה בעיקר. אגודת "זרובבל" שבאודסה היתה סבורה, שעדיין לא הבשילו התנאים לוועידה של ח"צ, אך האגודה בווארשה דרשה שלא להחמיץ את יום-הולדתו המאה של משה מונטיפיורי, שנראה לה כהזדמנות נאותה לכינוס. ואמנם נתכנסה ב-6.11.1884 ("ח חשון תרמ"ה) בקא-טוביץ הוועידה הראשונה של ח"צ, שבה השתתפו 35 צירים, רובם מאגודות שברוסיה ואחרים מרומניה, גרמניה, אנגליה וצרפת. מאזן פעולות התנועה עד אז היה דל למדי. ההגירה היהודית הגדולה נצטמצמה, ומכל-מקום נואשו אף האירגונים היהודיים הגדולים מן הרעיון להדריכה ולכוונה; השלטון התורכי סגר את שערי הארץ, והעולים המעטים שהגיעו אליה היו בחזקת מסתננים. לכן אין הימה, שעיקר ערכה של הוועידה היה בהפגנת אחדות התנועה והאחדות היהודית בכלל; הדבר בא לידי ביטוי בנאום-הפתיחה של פינסקר, שדן בחשיבות שיבתם של היהודים לעבודת-האדמה (שב-עצם לא היה בו משום חידוש). מלבד רצונו לשמור על אחדות התנועה, קיווה עדיין פינסקר למשוך אליה אישים ואירגונים יהודיים מן המערב. הוחלט לקרוא לאירגון בשם "מוזכרת משה בארץ הקודש" ולהקים ועד מרכזי שמושב ויהיה בברלין (כיוון שבתנאי רוסיה לא היתה פעילות לגאליית של החברה אפשרית); עד להקמתו של ועד כזה הוחלט להקים ועד זמני באודסה וועד-משנה בווארשה. עיקר החלטות הוועידה היו מעשיות — דרכי אירגון ודרכי התמיכה במושבות. בדיונים ובהחלטות לא נזכרו השאלות העקרוניות של תחיה לאומית ושל המטרה הלאומית הגדולה.

אולם הוויתורים היו לשווא. בגרמניה לא נמצאה אף אי-שיות יהודית רמת-מעלה אחת, שאפשר היה להעמידה בראש הוועד, וממילא בטלה ההחלטה על הקמת המרכז בברלין. גם אגודות אחרות של ח"צ, שקמו בערי גרמניה ואנגליה, לא קנו לעצמן חשיבות ציבורית. אפילו האגודה בקאטוביץ, שפירסמה ב-1883 את בטאון התנועה בלשון הגרמנית Der Kolonist — איבדה את חשיבותה; רק בווינה נתקיימה אגודת הסטודנטים "קדימה", שנוסדה ע"י נתן בירנבאום (ע"ע) בתמיכת פרץ סמולנסקין ב-1883 ושפירסמה ב-1885 ואילך את כה"ע Selbstemanzipation. התנועה ברומניה נשתתקה לגמרי עד ראשית שנות ה-90, והאגודות ברוסיה

אולם עם כל חשיבותה של הביקורת על מעשי ח"צ שמתח אחד-העם, לא יכלה ביקורת זו לשמש בסיס לפעולתה של התנועה, ואין תימה, שעם הופעתו של הרצל והציונות המדינית נספחו עליה רובן המכריע של אגודות חובבי-ציון, ותולדותיה של ח"צ לאחר-מכן הן חלק מתולדות הציונות (ע"ע).

א. לוינסון, ביבליוגרפיה ציונית, 51-69, תש"ג; מ. ליליגר, כלום, דרך לעבור גולים, תרנ"ט; הנ"ל, כתבים, חלק ד', תרע"ג; מרדכי בן הלל הכהן, מערב עד ערב, ב', 1904; ש. ל. ציטרון, תולדות חבת ציון א', תרע"ד; א. דרויאנוב, כתבים לתולדות חבת ציון, א'-ג', תרע"ט, תרפ"ה, תרצ"ב; הנ"ל, פנסקר וזמנו, תש"ג; אחד העם, על פרשת דרכים א', תרנ"ה (תרפ"א²); ז. ד. לבונטין, לארץ אבותינו, תרמ"ה, תרפ"ד, תש"י; י. בעלקינד, די ערשטע שריט פון ישוב אין ארץ-ישראל, א'-ב', 1917; ח. חיסין, מיומן אחד הבילויים, תרפ"ח; ב. דינבורג, חבת ציון, א'-ב', תרצ"ב-תרצ"ד; י. גרינבוים, התנועה הציונית בהתפתחותה, חלק א', תש"ב (ביבליוגרפיה מאת ג. קרסל); ש. יבנאלי, ספר הציונות: תקופת חבת ציון א'-ב', תש"ב (תשכ"א²); ש. כריימן, הפולמוס בין לילינבלום לבין אחד-העם ודובנוב (שיבת ציון א'), 138-168, תש"י; הנ"ל, המפנה במחשבה הצבורית היהודית בראשית שנות השמונים (שיבת ציון ב'-ג'), 83-227, תש"ג; י. קלוזינר, חבת ציון ברומניה, תשי"ח; א. ביון, מחבת ציון אל הציונות (ס' היובל ל'י בער), תשכ"א; N. Sokolow, *History of Zionism*, 1919; id., *Hibbat Zion*, 1934; A. Böhm, *Die Zionistische Bewegung*, I, 1935.

ש. אט.

תיאוריה כללית להסברת משמעותה, מהותה ומקומה בחברה האנושית. רוב התיאוריות של מדע הדתות והסוציולוגיה טיפלו בטיפוס מסויים של ח' — עפ"ר בטיפוס (1) או (2), ומסקנותיהן אינן חלות על שאר הטיפוסים אלא במקצת. הגישה הפנומנולוגית (ע"ע דת, עמ' 243-254) מבקשת לקבוע את היסוד המקורי והמהותי ביותר בתוך הריבוי העצום של צורות הח' הקיימות למעשה. לפי תפיסה זו מופיע החג בעיקר בעתות מעבר ומשבר — הן בעתות של שינויים אסטרונומיים מחזוריים וקבועים, חילופי עונות ותקופות, כשיחידת-זמן באה לקצה ויחידה חדשה עומדת להתחיל, והן בעתות של תמורות פתאומיות ומרחיקות-לכת בחיי החברה, כשהקוסמוס, הטבע והחברה האנושית נראים כנתונים בסכנת כליון. בפעילותו החגיגית מתגבר האדם על המשבר; הוא מתעלה, כביכול, לרמת האלוהי והראשית, חוזר במעשיו הטקסיים על מעשי-בראשית ומבטיח בכך את חידוש עולמו. לפי אמונת האצטקים, למשל, מתחדש בחג האש החדשה, שנחוג בתום תקופה בת 52 שנה, מלאי-השנים שהגיע לקצו; אילמלא החג, היו הטבע ורצף-השנים עצמו חדלים להתקיים.

בדומה למיתוס (ע"ע), מעמדו של חג בזמן הוא דואלי ביסודו: הוא נקודת-המיפגש בין יסוד הנצחיות ובין יסוד הזמניות; כל חזרה על חג היא כאילו התחלה מחדש. החג מפסק את הזמן ליחידות מוקצבות — ובכך הוא מניח את היסודות לקביעת לוח-השנה (ע"ע).

למעשה החגיגי (טקס, פולחן וכיו"ב) נודעת השפעה לגבי מעשי-החול היום-יומיים משתי בחינות: המעשה הסמלי הוא מעשה ראשיתי, המתיר ומקיים את המעשים הרגילים (למשל, הקרבת הפירות הראשונים בחגי הביפורים מתירה את אכילתם לבני החברה); ויחד עם זה הוא מעשה פרוטוטיפי, המבטיח את הצלחתו של המעשה הרגיל במהלך השנה (למשל, מעשים סמליים הנעשים בחגי ראש-השנה).

לפיכך נמצא, שעיקר תקפו של הניתוח הפנומנולוגי של החג חל לגבי החברות שהן בעלות תפיסת-זמן מחזורית-מיתית; עם המעבר מתפיסה זו לתפיסת-זמן קווית-היסטורית נעלם יסוד ההתחדשות שבחג, וייעודו העיקרי הוא מעתה — להחיות את זכר המאורעות החד-פעמיים שהתרחשו בעבר. חלק גדול של הח' ההיסטוריים והמדיניים נמנים על סוג זה; אך גם באלה אין הטקס חסר סמליות של התחדשות, וקדושתם אינה נפגמת בשל שינוי משמעותם. רק במידה שהזיקה לבסיס הדתי עצמו, שהחג בא לסמלו, נחלשת, עלול החג להידרדר לצורה ריקה, שנשמרת עדיין מתוך מסורת או הרגל. תהליך הסקולאריזאציה של החברה המודרנית, שבה הפכו הח' לעתים קרובות לימי בידור וביילויזמן חילוניים, מדגים בצורה בולטת את השינוי שחל במעמדם ואת אבדן משמעותם המיוחדת.

לעתים קרובות נמצא אותו החג עצמו משנה את תכנו ומשמעותו במהלך הדורות, תוך שמירה על צורתו האפיינית. חגי-טבע רבים הפכו לח' דתיים, ואף לח' היסטוריים-מדיניים או מעמדיים; כאלה היו, למשל, גילגוליהם של חגי-המולד הנוצרי, שמקורו, כנראה, בחג קדום של תקופת-המשמש החר-פית, ושל חג האחד במאי של התנועה הסוציאליסטית, שמקורו בחגי-האביב הקדומים. נמצא, שאף ח' חדשים, שנוצרו במפון ע"י נושאי תנועה מסויימת, זקוקים לשם הצלחתם לאחיזה כלשהי בשרשים היסטוריים-תרבותיים, ולו

תנאי, מועד מיוחד, ובמקורו קדוש, המובדל מרצף-הזמן הרגיל, שבו מפסיקים הבריות את פעילותם היום-יומית ועורכים טקסים ופעולות סמליות אחרות — לשם ציון מאורע מיוחד (עפ"ר טבעי, מיתי או היסטורי) או לשם כיבודו של אלו, קדוש, מלך, גיבור וכיו"ב. ניתן למיין את הח' לפי כמה טיפוסים כוללים: (1) חגי-טבע, שהם מאגיים ביסודם וקשורים עפ"ר למאורעות אסטרונומיים או אקלימיים, כגון תקופות-המשמש או חילופי-עונות, או למאורעות-טבע יוצאי-דופן ומעוררי-אימה, כגון מגיפות (חג גירוש הרוחות שגורמות למגיפה). — (2) ח' דתיים, המציינים מאורעות מיתיים או היסטוריים בעלי משמעות דתית — כגון הולדת האל, מייסד הדת או הקדוש (חגי-המולד בנצרות, יום הולדת בודהא), מותו, תקומתו לתחייה (חג פסחא), ועוד. יש שח' כאלה נחוגים לכבודה של דמות דתית או קדושה ללא זיקה למאורע מסויים בחייה (כגון חגי האלים המקורי מיים בהודו, ה"פיאסטה" של הקדושים-הפטרונים בערי הארצות הרומאניות, וכיו"ב). — (3) ח' מדיניים והיסטוריים, הבאים לציין את היווצרות האומה או המדינה (יום-העצמאות), או מאורע מרכזי בתולדותיה (יום הבאסטיליה בצרפת, יום השואה בישראל), או לכבד דמות מדינית או היסטורית חשובה (יום הולדת המלך או אחד הגיבורים הל-אומיים, וכיו"ב). — (4) ח' של קבוצות חברתיות, הבאים להבליט את הסולידאריות של קבוצה מסויימת (כגון חג האחד במאי או חג פטרון הגילדה). — (5) חגי-משפחה, הבאים לציין מאורעות משפחתיים (ימי-הולדת, ימי-נישואין וכיו"ב), או לכבד את זכרם של אבות המשפחה (ימי זכרון, חגי-מתים וכ"ו). — (6) ח' לעת-מצוא (ח' הזדמנותיים), הנחוגים בקבוצות חברתיות שונות (כגון סיומי-מחזוריים בביה"ס, יובלות של ערים, אירגונים או מפעלים, וכד').

יש ח' רבים, שניתן לשייכם לשני טיפוסים או יותר, כגון חג החנוכה, הנמצא בגבול שבין (3) ו(2). רבי-גוניותה של תופעת החג מקשה ביותר על ניסוח

הח" בחברה הפרימיטיבית. בחברה הפרימיטיבית וזית מצויה לעתים רציפות מרפולוגית רבה בין צורות טקסיות בכלל ובין הח" ובמקרים כאלה אין טקסי הח" אלא הטקסים המרכזיים. האינטנסיוויים המקיפים ביותר שבאותה חברה. אולם יש גם שהח" לובשים צורות מיוחדות ומגוונות. מרבית הח" בחברה הפרימיטיבית הם חגיגי-טבע שונים; החשובים שבהם הם חגיגה-אביב — לציון תקומת הטבע לתחיה לאחר תקופת תרדמה ומות —, וחגיגה-אסיף — לציון המעבר מעונת המחזור לעונת השפע במזונות. לעיתים קרובות מחולקת השנה לשתי חטיבות עיקריות: עונת-החול, שהיא עונת העבודה הקשה והמצוקה היחסית, ועונת-הקודש, שבה מתרכזות החגיגות העיקריות של השנה, היא עונה של שפע יחסי, המבוצעת בפירות העונה הקודמת לה. בחגיגות אלה, שתנאי קודם להן הוא אגירת אמצעים כלכליים ניפרים, נצרכות כמויות גדולות של מזון ומשקה באווירה של נחת רוח ואהדה הדדית, שיש בה כדי לחזק את הקשרים החברתיים.

A. Audin, *Les fêtes solaires; essai sur la religion primitive*, 1945; M. Gluckman, *Rituals of Rebellion in East Africa*, 1954; W. Hiitschberg, *Die Jahreszeiten in Zeitrechnung, Mythos u. Festbrauch d. Primitiven* (Stud. Generale, 9), 1956.

א. כה.

ח" במזרח הקדום. לכל עיר מערי שומר ואפד הקדמוניות היה לחוקודש משלה. עם הח" הגדולים, שכל אחד מהם היה מוקדש לאל מסוים, היו נמנים חגי ראש-החודש והח" הקשורים בפאזות של הירח, שהיו חלים 3 או 4 פעמים בחודש והיו מוקדשים בעריה-בירה בבל ואשור (במאות ה-8 וה-7 לפסה"ג) לאלים מרדך ונבו; טקסי חגים אלה גילמו את תולדות האלים וע"פ נערכו בתחום המקדשים במעמד המלך. על הח" הציבוריים השנתיים — שהיו מועטים-ביחס — ע"ע בכל, עמ' 547/8; אלה היו חגי-טבע ביסודם. חשיבות מיוחדת נודעה לטקס שנערך בחג ראש-השנה, שהיה מסמל בשומר את נישואי-הקודש של האלה איננה, המיוצגת ע"י הכהונה הגדולה, למלך העיר, המכהן בשמו של האל דומוזי (תמוז). ונועד להבטיח פרוץ במשך השנה; בבבל היה מסמל את נצחוננו של מרדוך-בל על תאמת (תהום). וכן היתה בו משום המלכה סמלית של המלך (ע"ע בל), ואילו באשור סימל את נצחוננו של האל אנשר (אשור).

נוסף על אלה היה קיים מנהג עממי — בעיקר בין נשים — "לבכות את תמוז" (ע"ע תמוז) בחדשי תמוז ואלול; מנהג זה, שפרטיו אינם ידועים, נתפשט מעבר לגבולות מסופוטמיה (ע"ע אדונים) והגיע עד א"י (השר' יחז' ח, יד). וע"ע בכל, עמ' 544—548; שומר: דת.

אף בממלכת החיתים היו ח" מיוחדים לכל אחת מערי הקודש; היו אלה חגי-טבע, שהקיפו את כל עונות השנה. בראש הח" בעריה-בירה חתושש היה חגיגה-אביב, שבו נקבעו הגורלות לכל השנה ובו קראו הכהנים את המיתוס על הריגת הדרקון אילוינכה בידי אל-הסערה, בחורף נחוג "חגי השנה", שבו חייב היה המלך להשתתף. בסתיו נחוג חג שנמשך 16 ימים, ובו היו המלך ובנייביתו עוברים מעיר לעיר ומקריבים קרבנות. כמו-כן ידועים חג אלת-השמש של העיר ארינה וחג האלה חפת בעיר קומאנה. — בכל הח"

רק בצורת-הג מקובלת, שלה הם מעניקים תוכן חדש. נסיון נות ליצור ח" חדשים לחלוטין, כגון הח" המדיניים החילוניים של המהפכה הצרפתית, נסתיימו לרוב בכשלון מוחלט.

הניתוח הסוציולוגי של החג מבקש לקבוע את מקומו בחיי החברה ואת הפונקציות המיוחדות שהוא ממלא לשם קיומה. היו חוקרים (כגון דירקס [ע"ע]), שהדגישו במיוחד את התיפקוד המשלב של החג, כמנגנון לחינוך רגש האחדות החברתית: בני החברה מזדהים בפעילות הטקסית של החג, הכרוכה בסמליות דתית, עם הקולקטיוו החברתי ועם ערכיו העליונים, שמהם הם מתרחקים בפ-עילתם היום-יומית. הניתוח המאוחר יותר גילה שלמעשה לא כל חג מכונן לתכלית זו, והיום נוטים להבחין 3 טיפוסים של ח", שנבדלים זה מזה מבחינת טיב התייחסותם לערכי החברה ולכללי ההתנהגות המקובלת: (א) ח" של חינוך הניקה לערכים העליונים של החברה (כגון יום-הכיפורים, חגי עצמאות, אחד במאי, וכיו"ב). — (ב) ח" של התרופה ופריקת-עול, הנתונים מקום למעשים, שיש בהם משום הפרת כללי ההתנהגות הרגילה (כגון הקארנוואלים למיניהם, חגיגות פורים וכד'). ח" כאלה נותנים פורקן, לזמן קצוב ומוגבל, למתיחות המצטברת בבני החברה לרגל המיגבלות שכללי ההתנהגות היום-יומית מטילים עליהם. ח" מטיפוס זה בולטים ביחוד בחברות, שבהן הפיקוח החברתי חמור מאד והסדרים החברתיים נוקשים — כגון החברה הפאודאלית של יח"ב, שבה היה הקארנוואל אחת ההודמנויות המועטות לפורקן כזה. — (ג) קרובים ל(ב) הם ח" של מחאה, שהופכים על-פיהם את כללי ההתנהגות הרגילה, כגון: טקסי המרידה הנהוגים בשבטים אפריקניים שונים, שבהם מותר לנתנים לתרף ולגדף את המלך; הח" בשבטי זולו ובכמה מקומות בהודו, שבהם מותר לנשים לעשות עבודות של גברים או אף לקלל ולהכות את בעליהן וגברים אחרים. ח" אלה נותנים פיצוי לקבוצות מסוימות של החברה על מעמדן הנחות ועל שיעבודן ליסודות חזקים יותר בחיי יום-יום; משום כך נמצאים הם שומרים בעקיפין על יציבותם של סדרי החברה.

לעתים נכללים הח" במסגרות של "מחזור-ח" ו"שנת-ח". (1) "מחזור-ח" הוא סידרה של ח" דומים בתכנם ובמשמעותם, הנערכים לפי סדר-זמנים קבוע במקומות שונים. בטיפוס המעגלי של מחזור זה החג נערך בכל מועד במקום-ישוב אחר בתוך מערכת-הישובים השייכת לאותו מחזור; בטיפוס הריפוזי החג נערך תחילה בקנה-מידה קטן במקומות שונים, ורק חלקו המסיים נערך בקנה-מידה גדול במקום קדוש מרכזי. — (2) "שנת-ח" היא מערכת הח" השונים הנכללים בלוח-השנה. יש שקיים קשר ביניהם — הן מבחינת סדרם והן מבחינת ריווחי-הזמן שביניהם (כגון הקשר שבין חג הפסח וחג השבועות, או זה שבין חג המולד וחג ראש-השנה בצורות); יש שבואו של חג גדול ומרכזי מתבשר ע"י שורה של ח" קטנים "מכינים"; ויש שלוח-השנה מתחלק לתקופה של חול ולתקופה של חגיגות רצופות-כמעט.

E. Durkheim, *Les formes élémentaires de la vie religieuse*, 1912; K. Kerényi, *Vom Wesen d. Festes* (Paiduma, 1), 1938; M. Eliade, *Le mythe de l'éternel retour: archétypes et répétition*, 1949; G. van der Leeuw, *Phänomenologie d. Religion*, 1956; *Die Relig. in Gesch. u. Gegenwart*, II: *Feste u. Feiern*, 1958.

א. כה.

מוקדשים לאלי-פריון שונים (רַנְנֹתָת, מין). ובהם היו קולעים זרי שבלים ועורכים טקס מיוחד בעת הנביטה. בנא-אמון היתה נערכת גם „הגיגת העמק” — עצרת-אבל לכבודו של אמון, שפסלו היה עוזב את מקדשו בכַרְנַךְ למשך 12 יום, כדי לבקר את האלים והמלכים המתים בעיר-הקברות.

וע"ע מצרים: דת.

E. Drioton, *Les fêtes égyptiennes*, 1944; id., *La religion égyptienne* (Les religions de l'Orient Ancien, 77), 1957; J. Vandier, *La religion égyptienne*, 168, 1944; J. Černý, *Ancient Egypt. Religion*, 1952; J. Leibovitch, *Gods of Agriculture and Welfare in Ancient Egypt* (Journ. of Near East. Studies, XII, 73-4), 1953.

י. לי.

ח" ביוון העתיקה. כבר חכמי יוון ציינו, שהח" בארצם קשורים בחיי החקלאות. לאלת החקלאות דַמֶטֶר (ע"ע) היה מוקדש הגיביכורים — Θεσμοφορία — „הגה של נושאת-הפרי” (שנמשך 3 ימים, ורק נשים השתתפו בו; ממנו נתפתחו המיסטריות של אֶלוֹסִיס (ע"ע), שהעניקו, כבר יכול, למשתתפים בהן חייל-אלמות. — הג המוקדש לאפולון (ע"ע), שנחוג בראשית הקיץ, היה חג של היטהרות וחג חקלאי כאחד. חג חקלאי חשוב נוסף היה „חג הפרחים” שנערך באביב, ובו בירכו על היין החדש לכבוד דיוניסוס (ע"ע); במוצאי חג זה הקדישו סירים מלאים פירות מבושלים לרוחות המתים — מנהג שנשתמר ביוון עד היום. — בין יתר הח" המוקדשים לדיוניסוס חשובות בעיקר החגיגות הידועות בשם „הדיוניסיות הגדולות”, מיסודו של פִּיסִיסִיר טרטוס (ע"ע), שנערכו באביב באתונה; בחג זה הוצגו הטראגדיות, בעוד שהקומדיות הוצגו, כנראה, מעיקרא בחג אחר, שנחוג בחורף — אף הוא לכבודו של דיוניסוס; אולם אח"כ הוצגו באתונה הן הטראגדיות והן הקומדיות בשני הח" כאחד. — ביום הולדתה של אֶתֶנֶי נחוג בקיץ באתונה חג Παναθήναια; עיקרו היה — משחקים ספורטיוויים (שכמותם נערכו גם בח" אחרים) ותהלוכה, שבה הביאו, בין השאר, בגד לפסל האֶלֶה; תהלוכה זו מתוארת באפריזו המפורסם בפרתנון שבאתונה.

מאחר שהלוח היווני היה מבוסס על שנת הירח, היו הח" חלים באמצע החדשים — בדרך-כלל 12 בחודש — פרט לחגי אפולון, שהיו חלים ביום המקודש לו, 7 בחודש, ולחגי ארטמיס אחותו, שנחוגו ב 6 בחודש.

כמעט לכל אֶל או אֶלֶה היה לפחות חג אחד משלו, שהיה מלווה עליה למקדש. ח" אלה, שהיו לסמל כוחן של הערים, השתתפו בהם אף משלחות של מושבות הערים ובעלות-בריתן, ובתקופה ההלניסטית — אף משלחות של ערים אחרות; כמנהג זה שלחו המתיוונים של ירושלים משלחת לחגו של הרקלס שבעיר צור (חשמ' ב' ד', י"ח-כ'). באותה תקופה נוסדו גם ח" חדשים לרוב, מהם — ח" לזכר מאורעות מדיניים.

וע"ע יון: דת.

M. P. Nilsson, *Studia de Dionysiis atticis*, 1900; id., *Griech. Feste*, 1906; L. Deubner, *Attische Feste*, 1932.

ד. פ.

הח" ברומא היו מרובים מאד. הקדומים ביותר, שמספרם הגיע ל 45, היו קשורים בחקלאות ובפריון, החשוב שבהם — חג הלופרקליה (מֶן lupus — „זאב”) — נחוג ב 25 בפברואר; לאחר הקרבת תיש וכלב היו הבחורים מתרוצצים ברחובות העיר, כשבידיהם שוטים מעורות הקרבנות, ומכים

האלה ניכרת השפעתם של חגי העמים האנאטוליים הקדומים. בעיקר החרים (ע"ע). וע"ע חתים.

מ. הרן, מגמות וסגנונים בפולחן המזרחי הקדמון (בית מדרש, ב' 80/1), תשמ"ז; ח. תדמור, חטאי של סרגון (ארץ-ישראל, ה' 160-159), תשי"ט; B. Landsberger, *Der kultische Kalender d. Babylonier u. Assyrier*, 2-14, 111-113, 1915; id., *Jahreszeiten im Sumerisch-Akkadischen* (J. Near-East. Stud., VIII), 1949; F. Thureau-Dangin, *Rituels acadiens*, 86-88, 111-114, 127-148, 1921; B. Meissner, *Babylonien u. Assyrien*, II, 90-101, 1925; S. A. Pallis, *The Babylonian Akitu Festival*, 1926; H. Frankfort, *Kingship and the Gods*, 313-333, 1948; O. R. Gurney, *The Hittites*, 151-156, 1952; W. v. Soden, *Gibt es e. Zeugnis dafür, dass d. Babylonier an d. Wiederaufstehung Marduks geglaubt haben?* (Ztschr. f. Assyriol., 51), 1955; A. Götzke, *Kleinasien*, 156-159, 1957; A. Haldar, *Fest* (Realex. d. Assyriol., III), 1957; *Festhaus* (ibid.), 1957; G. Furlani, *Fest bei d. Hettitern* (ibid.), 1957; H. Hooke (ed.), *Myth, Ritual and Kingship*, 103-114, 1958.

ת. ת.

במצרים העתיקה היו 3 סוגים של ח': (1) ח" מלכותיים. החשוב שבאלה היה חג עליית מלך חדש על כס-המלוכה, שהיה מלווה טקס איחוד שתי הממלכות — של מצרים העליונה ומצרים התחתונה — ע"י האלים חור וֶסֶת, המיוצגים ע"י שני כהנים; אח"כ היה פרעה עורך תהלוכה סמלית מסביב לחומה, כדי לציין את בעלותו על תחום-שלטונו. החג המלכותי השני היה ייסודו והקדשתו של מקדש בידי המלך.

(2) ח" דתיים — ז"א ח" לכבוד אֶל — היו נערכים מדי שנה בשנה בכל עיר שלה היה אֶל־פטרון משלה. הם נחוגו — ביחוד באיזור הדלתא — תוך הקרבת קרבנות ועצרות-עם, שהיו מלווה לעתים מעשי-השתוללות ואף קרבות-דמים באֶלוֹת בין כיתות של חוגגים. בפייֶסֶת, למשל, נערכו נסיעות של גברים ונשים יחד בסירות תוך ריקודים, מהתלות ומעשי-הוללות. בפי היו חוגגים את עצרת הדלקת הנרות. בבוסיריס היו המוני החוגגים מתגודדים עד שפך-דם. בחגי-גות בַדְנְדְרָה היה המלך רוקד לפני פסל חתחור ומקדיש לה מזרק-יין לקול זמרה. בנא-אמון היו חוגגים את ביקורו של אמון ב„בית-נשיו בדרום”, ז"א בלוקסור.

(3) ח" הכרוכים במחזור-השנה: (א) ראש-השנה וראשי-החדשים. — (ב) ח" של גאות הנילוס (10 בספטמבר עד 9 בדצמבר), שהמרכזי שבהם נמשך 15 ימים („ימי השיכרות”) ואחריו נחוגו חגי מוֹנֶטו (אל-הפריון הקדום) ותחזור. חג אמון נמשך בימי השושלת ה 18 11 יום, ובו היה פרעה נוסע ללוקסור, כדי לקחת משם את פסל האל ולהביאו לכַרְנַךְ. בסוף העונה נחוגו חגי אוסיר, שכללו את חג החריש, חג הרחת הבצלים והגיגות לכבוד אֶל-הקבורה הקדום של מופ, שהיו מסתיימות בהצבת יד, המסמלת את תחייתו של האֶל. — (ג) חגי-האביב (מ 8 ביאנואר עד 8 באפריל), שכללו את חגיגות חור באֶדְפּו, שנמשכו 13 יום לפחות והיו מלווה הסעת פסלי האֶל ועליית-רגל למקדשים; חגיגות לכבוד האלים מֶן וֶפֶתַח; ובעיקר — חגיגות אוסיר באפידוס, שהיו מלווה קרבות וטקס (שנערך במקדש בדלתיים סגורות) של המתת האֶל בידי אחיו סֶת והשבתו לתחיה בידי בנו חור; הן היו מסתיימות בהבאת פסל של האֶל לעיר. — (ד) חגי-הקיץ (מ 8 במאי עד 6 באוגוסט; על אלה נוספו 5 ימים „מוכנסים” בתחילת ספטמבר), שהיו

שהיהודים חגגו את הפסח, ו"א ב"ד בניסן, אולם כבר מאמץ צע המאה ה-2 נשמעה הדרישה להיבדל גם בזה מן היהודים. בוועידת-הכנסיה בניקאיה (325) נתקבלה שיטה לחישוב תאריך הפסחא, ובמאה ה-6 נקבע סופית שמועדו הוא היום הראשון הבא אחרי הירח המלא שחל אחרי יום השוויון בין יום ולילה באביב; נמצא, שמועד הפסחא נע במרוצת השנים בין 21 במארס ל-25 באפריל. יום ראשון של פסחא הוא יום-זכרון תגיגי לתחיית ישו, ואילו יום הששי שלפניו הוא יום צום ואבל — כיומה של צליבתו. שבוע לפני כן חוגגים את „יום הראשון של תמרים“, יום-זכרון לבואו של ישו לירושלים, וביום זה מקדשים בכנסיות כפות-תמרים — מעין חיקוי לחג הסוכות. לשבוע המוקדש לאירועי בואו של ישו לירושלים, מיתתו ותחייתו מקדימים תקופת-הכנה של 40 ימי „צום“ — שבעיקר אינו אלא הינזרות מאכילת בשר. 50 יום לאחר הפסחא, ביום ראשון, חוגגים הנוצרים את חג „יום-החמשים“ (יו' Pentecoste) — המקביל לחג השבועות — שהוא יום ייסוד הכנסיה, בהתאם למסופר ב„מעשי-השליחים“ על רדת רוח-הקודש על תלמידי ישו באותו יום — חיקוי למעמד הרסיני ולמתן-תורה.

חג-המולד — 25 בדצמבר — אין לו מקבילה ביהדות; הוא לא נקבע אלא ב-336 כזכר ללידת ישו. בחירת תאריך זה, שהוא קרוב ליום הקצר של השנה, מותאמת לנוהג של עובדי-האלילים, שאצלם הוא נחשב ליום לידתה של השמש החדשה. חג זה הוא הפופולארי ביותר בעולם המערבי, והוא נשאר חג עממי מקובל גם בחברות שבהן חלה סקולאריזציה גמורה. — במזרח חגגו לראשונה את לידת ישו ב-6 ביאנואר (ביו' ἐπιφάνεια — „ההופעה“ של האל), שאף הוא חג ממוצא אלילי והתפשט ממצרים, אולם במאה ה-5 נתקבל התאריך 25 בדצמבר לחג-המולד גם במזרח, פרט לכנסיה הארמנית. ב-450 נזכר ה-6 ביאנואר לראשונה ברומא כיום-זכרון לביקורם של שלושת חכמי-המזרח בבית-לחם אצל ישו הנוולד, וזה נשאר תכנון של החג במערב. — התקופה שלפני חג-המולד, המתחילה בכנסיה המזרחית באמצע חודש נובמבר ובכנסיה המערבית בסופו, נקראת Adventus (לאט „בואו“ של ישו), והיא משמשת להכנה נפשית לחג-המולד ולציפייה לבואו השני של ישו באחרית-הימים.

יום 1 ביאנואר, ראש-השנה האזרחי, אין לו משמעות דתית. — אחד החגים החשובים של הכנסיה הוא יום-הזכרון לעלייתו של ישו לשמים, ארבעים יום לאחר הפסחא, יום ראשון שלאחר חג יום-החמשים מוקדש לשילוש הקדוש, וביום חמישי שלאחריו נקבע ביה"ב המאוחרים חג קאתולי חשוב, Corpus Christi — „גופו של ישו“, הנוכח בלחם הקדוש. — ששה חגים בשנה חוגגת הכנסיה הקאתולית גם לכבוד אמו של ישו (ע"ע מרים הקדושה).

מלבד זה מוקדש כל יום בשנה בכנסיה הקאתולית לקדוש אחד או למספר קדושים, ונקרא על שמו (או על שמם). יום „כל הקדושים“ נחוג ב-1 בנובמבר; תאריך זה נקבע במאה ה-8. היום שלאחריו, 2 בנובמבר (ואם יום זה הוא יום ראשון, 3 בנובמבר), נקבע ב-998 ליום „כל הנשמות“ לזכר נשמות המתים.

בכנסיה המזרחית שמות הקדושים וימי-זכרם אינם חופפים את אלה של הכנסיה הקאתולית, וכן קיימים הבדלים בין שתי הכנסיות הללו בתאריכים של כמה מחגי מרים הקדושה. חג-הפסחא נחוג בכנסיה המזרחית בחגיגות יתרה,

בהם את העוברים חשבים — סגולה לעקרות הנשים; חג זה לא בוטל אלא ב-494 לסה"נ. — ח' אחרים היו קשורים באלים מסויימים. למרס היו מקדישים ב-23 במאי את הצוצרות-המלחמה, 19 היו מטהרים לכבודו את הנשק, ופעמיים בשנה — 15 באוקטובר וב-27 בפברואר — היו מקדישים לו סוסים; לכבוד „האלה הטובה“ (Bona Dea) היתה מוקדשת חגיגה, שנערכה ב-1 במאי, ובה השתתפו נשים בלבד. ראשי-החדשים (calendae, מן calare „הכרו“ — מאחר שהכהן הממונה על הלוח היה מכריז עליהם בציבור) היו מוקדשים ליונו, אלת הנשים והנישואים, וב-1 בפברואר היה נחוג לכבודה „חג-האם“ (matronalia). ימי הירח-במילואו, האידיים (idus; היום ה-15 בחדשי מאי, יולי ונובמבר, היום ה-13 בשאר החדשים) היו מוקדשים ליופיטר, אלה-אור, שלו היו מקריבים כבש. חשיבות מיוחדת נודעה לחג הסאטורנאליה, שנחוג ב-17 בדצמבר והיה מוקדש לסטורנוס; ביום זה היו העבדים הפשים לעשות כטוב בעיניהם, האזרחים היו שולחים מתנות איש לרעהו, וכן היו ממנים בו כעין מלך היתולי; כמה ממנהגים אלה עברו אח"כ בקרב העמים הנוצרים לחג-המולד ולחגיגות של ראש-השנה, ובעיקר — של הקרנול (ע"ע).

בסוף ימי הרפובליקה החלו לחוג ברומא גם ח' לכבודם של אלים יוונים ומזרחיים, ובתקופת הקיסרות הפכו מקצתם לח' ציבוריים. ברחבי הקיסרות נחוגו ח' רומיים במקדשים שנוסדו ע"י הרומאים, וכן בקרב החיילים הרומאים; גם התושבים הלא-רומאים קיבלו כמה מן הח' האלה, כגון חג ה-1 ביאנואר, חג הסאטורנאליה, חג ה-1 באוגוסט — יום כיבוש אלכסנדריה של מצרים בידי אוגוסטוס, וכן יום עלייתו של הקיסר על כס-המלוכה (השור' משנ' ע"ז א' א').

וע"ע רומא: דת.

F. Altheim, *Hist. of Roman Religion*, 104-110, 1938; E. Norden, *Aus altröm. Priesterbüchern*, 1939; J. Bayet, *Hist. de la religion politique et psychologique romaine*, 1957.

ד. פ.

ח' ומועדים בנצרות. במקום שבת שומרים הנוצרים את היום הראשון בשבוע — זכר לתחייתו של ישו באותו יום. אולם סיבה חשובה לקביעתו של יום זה היתה המגמה להיבדל מן היהודים, וכן סייעה לקבלתו העובדה שגם לעובדי-האלילים היה יום זה מוקדש לאל-השמש. ב-321 הוציא קונסטנטינוס (ע"ע) קיסר צו, שב„יום-השמש“ ישבתו בתי-המשפט ובתי-המלאכה בערים; עבודת-האדמה לא נאסרה. ועידות-הכנסיה במאות הראשונות לסה"נ ביטלו במפורש את שמירת השבת ודרשו מן המאמינים להשתתף בתפילה בציבור ביום ראשון ולהימנע בו מכל העבודות הנוהגות להיעשות ע"י עבדים — להבדיל מעבודות איש חפשי. מן המאה ה-13 ואילך הוחלש האיסור, וביטול מלאכה ביום ראשון נעשה בנצרות עניין של מנהג, שפרטיו משתנים מתקופה לתקופה ומפת לכת, והוא מקיים ברוב החברות הנוצריות בעיקר בהתאם לחוקי-המנוחה של הרשות החילונית. בדרך-כלל, מקילים הקאתולים באיסור זה, ואילו כיתות פרוטסטנטיות שונות, ביחוד בסקוטלנד ובאה"ב, מחמירות בו. דומה לכך הוא יחס הנוצרים לביטול-מלאכה בח'.

חג שנחוג בנצרות מראשיתה הוא חג-הפסחא, שמור צאו מחג הפסח. הוא, לפי האוראנג'ליונים, מועד מותו ותחייתו של ישו. בנצרות הקדומה נהגו לחוג את הפסחא בשעה

ומעלותיו של מוחמד — נתקל תחילה בהתנגדות נמרצת מצד החוגים החרדים הרשמיים. אך בסופו של דבר נתקבל כ"חידוש נאה".

בעלות משמעות מקומית, אך עמוקה יותר בעיני פשוטי העם, הן החגיגות לציון ימי-השנה למותם של קדושים וצדיקים — בצורת עליה לקבריהם, המלווה הילולות וסעודות-מצווה, שהן מקובלות עד היום בכמה איזורים, בעיר קר בצפון-אפריקה, וכן בקרב הדרוזים (תמ': ע"ע א"י, עמ' 1144, וכרך י"ג, מול עמ' 88). אולם גילוי זה של פולחן הקדושים, כשאר גילוייו, עומד בסימן ירידה בהשפעת המודרניזם האיסלאמי וההתמערבות. — לאותו סוג של ח" עממיים שייכת בא"י תהלוכת "ג'בי מוסא" אל "קברו של משה" בקרבת יריחו, בסמוך לחג הפסחא הנוצרי (תמ': ע"ע א"י, עמ' 535).

E. W. Lane, *Account of the Manners and Customs of the Modern Egyptians*, chs. 24-25, 1836; L. Pelly, *The Miracle Play of Hasan and Husain*, 1879; Th. W. Juynboll, *Handb. d. islam. Gesetzes*, 115 f., 126 f., 1910; T. Canaan, *Mohammadan Saints and Sanctuaries in Palestine*, 1927; E. Dermenghem, *Le culte des saints dans l'Islam maghrébin*, 1954; G. E. Grunebaum, *Muhammadan Festivals*, 1958.

פ. ש.

הח" בהודו ובמזרח הרחוק. הח" היהודיים הברהמאניים העתיקים — שהיו ברובם חגי-טבע עונתיים, ובמרכזם עמדה הקרבת הקרבנות הגדולים (כגון 3 החגיגות הארבע-חדשיות בשנה, חג המשקה הקדוש סומה בסתיו, חג הקרבת הסוסים, שהיה, כנראה, מיסודו חג אביב, אך לאחר-מכן נקשר בהכרתת המלכים, ועוד) — נתאבנו או נשכחו במשך הדורות או לבשו משמעויות וצורות חדשות תוך קליטת השפעות שונות, בעיקר מן הדתות ההינדואיות-סיות של עמי הודו ושבטיה השונים, והיום הם מוקדשים לאלים ולגיבורים של המיתולוגיה ההינדואיסטית. אולם לוח הח" ההינדואיסטיים אינו אחד: בדבר מספרם של הח" הכלל-הינדואיים חלוקות דעות החוקרים (מספר זה נאמד בין 13 ל-35); ולא עוד, אלא שאף תפוצתם של אותם הח" מוגבלת, שכן באיזורים שונים אין נוהגים לקיים אלא מקצתם, וכן אין אחידות לגבי המשמעות המוענקת להם באיזורים שונים ובקרבת קבוצות-אוכלוסיה שונות. רק ח" מועטים, כגון חג-האביב, שהוא בעל אופי קארנוואלי, או חג-האורות, נפוצים תפוצה כללית יותר. נוסף על אלה נחוגים ח" מקומיים רבים — ביחוד חגי אלים מקומיים. ח" אלה תפוצתם מוגבלת, ומקורם במסורת הדתית השבטית או המקומית של קבוצת-אוכלוסיה מסוימת; הם אף אינם מקיפים בהכרח את כל בני הכפר: לעיתים קרובות הם "שייכים" לקאסטה מסוימת, ומן הקאסטות הירודות נשללת לעיתים הזכות להשתתף בהם; נמצא גם, שבני קאסטות שונות מקיימים חגיגות מקבילות, כל אחת לאל אחת.

וע"ע הודו: דתות, עמ' 476, והתמ' שם.

לוח-הח" בסין, המבוסס בעיקרו על שנת-הירח, אחיד למדי: הוא נסב בעיקר על 6 ח" מרכזיים, בעלי תפוצה כללית; מלבד אלה מצויים אף ח" בעלי חשיבות מישנית או תפוצה מקומית. שלושה מבין ששת הח" המרכזיים הם "חגי-חיים", שמציינים את התקופות העיקריות בחיי האדם במרוצת השנה ונחוגים תוך משתאות, שמחה והמולה רבה; בראשם עומד חג ראש-השנה, שמתחיל ביום המולד

כשהדגש מושם בתחיתו של ישו; המעמד החגיגי ביותר בהווי הדתי בכנסיות המזרחיות הוא הרגע שבו מכריזים: "כריסטוס קם מן המתים!", כשכל הנוכחים מתחבקים ומת-נשקים. לעומת זה בכנסיה המזרחית חג-המולד חשוב פחות בהווי הדתי מאשר בכנסיה הקתולית. ה-6 ביאנואר מוקדש לזכר טבילתו של ישו, ובו "מקדשים" את מי-הנהרות (בעיר-קר הירדן בא"י).

הפרוטסטנטים ביטלו את חגי הקדושים ואת חגי מרים הקדושה. בפסחא מושם אצלם, בדרך-כלל, הדגש בזכר מותו של ישו יותר מאשר בחג תחיתו. חג-המולד, על מנהגיו השונים, חשוב אצלם מאד והתפתח כחג ביתי רב-חשיבות. — שנת-הח" של הכנסיה החבשית עשירה ביותר בח" ובימים מצויינים ומוקדשים; אולם רובם אינם אלא ח" כנסייתיים בלבד ולא חגי כלל ציבור-המאמינים (ע"ע חבש, עמ' 95).

T. Zahn, *Geschichte d. Sonntags*, 1878; L. Duchesne, *Origines du culte chrétien*, 1889; H. Usener, *Das Weihnachtstfest*, 1911²; H. Delehayc, *Les origines du culte des martyrs*, 1933²; A. A. McArthur, *The Evolution of the Christian Year*, 1953; A. Baumstark — D. B. Botte, *Liturgie comparée*, 1953.

ד. פ.

ח" באיסלאם. יום-החג השבועי של האיסלאם הוא היום השישי — שהותקן, כנראה, בכוונה לשם הברדה בין מוסלמים ליהודים ונוצרים. ביום זה נערכת תפילה בציר-בור, אולם אין בו איסור-מלאכה, כשם שאין איסור-מלאכה בח" באיסלאם.

האיסלאם הסוני מפיר בשני ח" בלבד, שנקבעו בהלכה — החג הגדול והחג הקטן; הראשון מסיים את החג (ע"ע), ואילו האחרון הוא סיומו של חודש-הצום רַמְדָּאן (ע"ע), שבמסגרתו מוקדש ביותר "הלילה המבורך", שבו באה ההתגלות למוחמד, והוא מכונה גם "לילה-הגבורה" או "לילה-הגזירה" (ע"ע אסלאם, עמ' 5—974). בקרב השיעה נחוגים, נוסף על אלה, עוד שני ח": (א) חג אל-ג'דיר, החל ב-18 בחודש החג' — זכר למינוי שמינה מוחמד, לפי המסורת השיעית, את עלי אבן אבו טאלב (ע"ע) ליורש לו; חג זה הונהג לראשונה בעיראק הַבּוּיְהִית ב-939. (ב) יום עשורא ("עשור"), החל ב-10 למוחרם. יום זה — המקודש גם אצל הסונים, שנוהגים לקיים בו צום-שלי-רשות לזכר קביעתו ע"י מוחמד כיום-הצום הראשון באיסלאם (מתוך חיקוי ליום-הכיפורים) — הפך אצל השיעים ליום אבל ותשובה, מאחר שהוא חל ביום-השנה למות חסין בן עלי (ע"ע חסן וחסין) בכַרְבֵּלָא. טקסי החג הזה (שקודם לו יום-צום) כוללים עליה-לרגל למקומות הקדושים של השיעה — וביחוד לַכַּרְבֵּלָא, הצגת מחזה המתאר את דרך-יטוריו ואת מותו של חוסין, ותהלוכות, שבהן הקנאים מתגודדים עד שפך-דם. — השיעה הפרסית נוהגת לחוג גם את ראש-השנה הפרסית-בבלי (נורוז) ואת חגי-סתיו (מהרג'אן), אע"פ שהללו הם ח" איראניים קדומים ללא כל זיקה לאיסלאם. מלבד אלה נוהגים ברחבי העולם המוסלמי לחוג את חג מולד הנביא (מולד אל-נבי), שחל לפי המסורת ב-12 בתודש רביע אל-אול, ראשיתו של מנהג זה היתה במצרים בימי השושלת השיעית של הפאטמים, ואילו במתכונתו המור-חבת הונהג בעיראק ב-1208 בימי האיובים. חג זה — שהוא מלווה תהלוכות-אורים, יריד, סעודה חגיגית, דרשות וקריי-אות בקוראן, ובפרט אמירת פיוטי-מולד, המפארים את חייו

מיוחדים, בין אם נעשה ע"י יחידים בין אם נקבע לדורות, מכונה במקרא בשם "יום טוב" (שמ"א כה, ח; אס' ה, יז ועוד). התורה מכנה בשם "חג": את פסח, הנקרא גם "חג המצות"; את שבועות, הנקרא גם "חג הקציר" ו"יום הבכוריים"; ואת סוכות, הנקרא גם "חג האסיף" (שמ' פר' יב, כג, לד; ויק' כג; במד' כח; דב' טז); האחרון נקרא במקרא גם בשם "חג" (מל"א ה, ב; יחז' מה, פה ועוד), והוא שמו השגור בלשון חז"ל (משנה, ביכ' א', ו; ר"ה א', ב' ועוד). הצד השווה שבכל שלושת החג' הללו היא מצנת עליה לרגל (ע"ע), שנאמרה בכלם (דב' טז, ועוד), ומשום כך אף נכללו יחד בכינוי: "שלוש רגלים" (שמ' כג, יד). בשם "מועדים" כוללת התורה, מלבד שלושת החג' האלה, גם את יום השבת, את יום "זכרון תרועה" ואת יום-הכיפורים (ויק' כג). גם ראש-החודש, שאינו אסור במלאכה, נכלל עם המ" לעניין הקרבנות (במד' כט, לט). פעמים בא השם מ" גם כפי הנביאים לרבות שבת ור"ח (יחז' מה, יז; הושע ב, יג), אולם עפ"ר אין אלו במשמע (וע"ע חדש). המושג "מועד" משמש, איפוא, במקרא במשמעות רחבה יותר מאשר "חג".

הביטויים "מועדיה", "חגיה", או "חג לה" חוזרים בתורה ובנביאים פעמים רבות לגבי ח" ומ". כך מכונה גם החג שאותו עמדו בניישראל לחוג לה' בזבחים במדבר (שמ' י, ט), ואף אהרן מכריו בשעת מעשה העגל: "חג לה' מחר" (שם לב, ה). בדתות האליליות נהגו לחדש ולקבוע ח" ומ" מתוך כוונה של עשיית נחת-רוח לאלים; ואילו לפי התפיסה המקראית נקבעו ע"י ה' לא רק החג והמ" עצמם — הם וזמניהם — אלא אף דרכי עבודתה' בהם. בין חטאי ירבעם בן נבט נמנה גם מה שעשה חג "בחדש אשר-בדא מלבו" והקריב בו קרבנות (מל"א יב, לב—לג). מלבד מעשה זה אין במקרא כל זכר להכנסת שני נזיים בתאריכיהם של החג' והמ" שנזכרו בתורה, או ליצירתם של ח" חדשים.

בתורה ניתנו לח" טעמים שונים, וקצתם קשורים ביציאת מצרים. פסח חל במועד שבו הוציא ה' את בניישראל ממצרים; זבח הפסח נקבע לדורות כזכר לגס שאירע לבני ישראל בליל מפת הבכורות (שמ' יב), והמצות הן זכר לחפזן שביציאת מצרים (דב' טז, ג). כמו-כן מנומקת חובת ישיבה בסוכה בחג הסוכות: "למען ידעו דרתיכם כי בסוכות הושבתי את בני ישראל בהוציא אותם מארץ מצרים" (ויק' כג, מג). ואף בחג השבועות נאמר: "וזכרת כ"עבד היית במצרים ושמרת ועשית את-החקים האלה" (דב' טז, יב; ועל הקשר בין הביפורים ויציאת מצרים מעיד "מקרא הבייפורים" [שם כו, ה—]). אולם בצידה של מערכת הנימוקים התאולוגיים-ההיסטוריים קיימת עוד מערכת נימוקים, שיסודה בשנה החקלאית של האיכר: שבועות הוא חג "בכורי קציר חטים" (שמ' לד, כב ועוד), ומכאן שמותיו: "חג הקציר" ו"יום הבכורים"; סוכות הוא גם חג האסיף, שחל בתום השנה החקלאית, משנסתיים האיסוף מן הגרנות והיקבים (שמ' כג, טז ועוד); ודומה, שאף לפסח, שזמנו חודש האביב, יש, מלבד זכרון יציאת מצרים, גם משמעות הקשורה בחקי לאות — הבאת עומר ראשית הקציר, שמתיר את האכילה מן התבואה החדשה (ויק' כג, ט—טז). לכאורה מצויות אי-פוא, שתי מערכות נפרדות של טעמים; ונמצאו חוקרים שבאו לכלל דעה, שהן אף בלתי-תלויות זו בזו, ושיש להבדיל בין החג' החקלאיים העממיים, שהם הקדומים — מה גם שהן

השני שלאחר תקופת-השמש הקרפית ונמשך חודש ימים; ההכנות להג זה, כגון סילוק-החובות וביקורים הדדיים, מת-חילות כבר כחודש קודם-לכן. יתר שני, "חגי-החיים" הם "חג סירת-הדרקון", שחל בסמוך לתקופת-השמש הקיצית, ועיקרו — תחרויות של סירות, וחגי-האסיף, שחל באמצע הסתיו. "חגי-המתים", המוקדשים לזכר אבות המש-פחה, חלים באביב, בקיץ ובחורף. המסגרת החברתית העי-קרית להגיגת החג' המרכזיים הוא בית המשפחה.

מעיקרם היו רוב החג' הסיניים חגיטבע, אך ברבות הימים הוענקה להם משמעות שונה בהשפעת הזרמים הדתיים והתרבותיים השונים שהשתלטו בסין במשך הדורות: הקונ-פוציאניזם, הבודהיזם (בעיקר לגבי "חגי-המתים"; מלבד החג' המיוחדים לבודהיזם, כגון יום-הולדת בודהא), הטאו-איזם והדת העממית. בדרך-כלל, שולטת תערובת כל ההשי-פעות הללו, וקשה להפריד ביניהן.

גם ביאפאן היה לוח-החג' מבוסס בעיקרו על שנת-הירח, עד שהונהג שם הלוח הגרגוריאני החג' נחלקים לשתי קבוצות ראשיות: (1) חגי השינטו (ע"ע) המדיני, בעלי נוסחות-הפולחן החמורות, מתרכזים בעיקר מסביב לתצרה-הקיסרות ולמקדשים השינטואיסטיים הגדולים. טיבם של ח" אלה היה דתי-מדיני; בקצתם כיהן הקיסר עצמו בתורת הכהן הראשי; הטקסים במקדשים נערכו ע"י הכהנים בהשתתפות פקידי הממשלה, אך ללא קהל. החשובים שבהם השינטואיסטיים הם טקסי ראש-השנה השונים, הנערכים בחצרה-הקיסרות, ח" שונים הקשורים בזכר אבות השושלת הקיסרית, ושני חגי-ביכורים, שבהם מקדש הקיסר את היבו-לים החדשים; החשוב שבאלה הוא חג טעימת ביכוריה-האורו ע"י הקיסר. — (2) ח" עממיים, שהם תערובת של השי-פעות השינטו העממי והבודהיזם, הללו נחוגים במקדשים המקומיים, אך עיקרם — תהלוכות, תחרויות ושאר בילוי-זמן עממיים. החשוב שבהם "אלה הוא חג ראש-השנה, הקרוב מבחינת מועדו ומשך-זמנו לאותו החג בסין, חגי האביב והסתיו אפיים בודהיסטי בעיקרו, והוא הדין בחג המתים בון. החג", שבהם גוברת השפעת השינטו, הם חגי-האסיף השונים, וכן חגי סקו (Sekku) — החלים בחדשים הבלתי-זוגיים וכוללים, מלבד ראש-השנה (ב 1 ביאנואר), את חגי-הבת (ב 3 במארס), את חגי-הבן (ב 5 במאי), את חגי-הכוכבים ונה וטאיר (ב 7 ביולי), ואת חגי-החריצות (ב 7 בספטמבר). — ואף חגי אלילים מקומיים, המהווים מאורעות מרכזיים בלוח-החג' של הכפר היאפאני.

E. M. Satow, *Ancient Japanese Rituals* (Transact. Asiat. Soc. Japan, VII, IX), 1879, 1881; K. Florenz, *Ancient Japanese Rituals* (ibid., XXVII), 1899; A. Ch. Mukerji, *Hindu Fasts and Feasts*, 1918; M. Granet, *Fêtes et chansons anciennes de la Chine*, 1929²; W. H. Erskine, *Japanese Festival and Calendar Lore*, 1933; V. Matsudaira, *Les fêtes saisonnières au Japon*, 1936; M. N. Srinivas, *Religion and Society among the Coorgs of South India*, ch. VI, 1952; W. Eberhard, *Chinese Festivals*, 1952; O. Lewis, *The Festival Circle in a North Indian Jat Village* (Proc. Amer. Philos. Soc., 100), 1956; Ministry of Information, India, *Festivals of India*, 1956.

א. כה.

בישראל. 1. במקרא ח' ומועדים (מ") הם שמות לימים מקודשים (מקראי-קודש), שהם אסורים במלאכה (על "חולו-שלי-מועד" ר' להלן) ויש להקריב בהם קרבנות מיוחדים; ואילו יום משתה ושמתה, שאין בו הקרבת קרבנות

אמיתית סבורים אנשים, ששמחת החג מצויה בהילולא גו-פנית, ואילו משמעותו האמיתית של חג היא מציאת שעשוע ועונג בהתבוננות בעולם ובהרמוניה שבו (De Spec. Leg., I. 52, 192/3, II, 193/4).

י. גוטמן, הספרות היהודית ההלניסטית, א', 200, תשי"ח; J. Mann, *The Observance of the Sabbath and the Festivals in the First Two Centuries of the Current Era, according to Philo, Josephus, the New Testament and the Rabbinic Sources* (JR, IV), 1914; R. Marcus, *Law in the Apocrypha*, 83-93, 1927; I. Heinemann, *Philons griechische u. jüdische Bildung*, 97-154, 1932.

3. בספרות התלמודית. השם ח' ככינוי להגני ישראל, כמעט שאינו מצוי כלל בספרות חז"ל (חוץ מן התפילות), והם נקראים בשם הכולל "מועדות" (משנ' ר"ה, א', ג'—ד' ועוד); "מועד" בלשון יחיד הוא עפ"ר כינוי להחלוש-של-מועד" (משנ' מ"ק, א', א' ואילך), בניגוד ליום חג, שיש בו ביטול מלאכה גמור ושמכונה בשם "יום טוב" (משנ' שבת, כ', ב' ועוד הרבה). אולם יחד עם זה הוסיפו, כבתקופת המקרא, לציין במונח "יום טוב" ימי שמחה שלא נזכרו בתורה ואינם אסורים במלאכה — הן ח' חדשים שנקבעו לדורות (מגילת תענית ועוד), הן ימי משתה שנעשו דרך מקרה (משנ' יומא ז', ד'; תענ', ג', ט' ועוד). ספק הדבר, אם יום-הכיפורים נכלל במושג "יום טוב" (משנ' מגי' ד', ב'; מנח' י"א, ט' — לעומת תענ' ד', ח').

ממה שנאמר בתורה בדבר ימי חג המצות: "...כל-מלאכה לא-יעשה בהם אך אשר יאכל לכל-נפש הוא לבדו יעשה לכם" (שמ' יב, טו). למדו חז"ל שמלאכה לשם אוכל-נפש מותרת לדורות בכל הח' (משנ' ביצה ה', ב') — בניגוד לשבת וליוה"כ"פ. על סמך זה הותרו מלאכות כגון לישה, אפיה, שחיטה, הבערה והוצאה מרשות לרשות — שתי האחרונות הותרו גם שלא לצורך אכילה (בבלי ביצה י"ב) — אולם לא הותרו צידה, קצירה, עימור, דישה, זריה, ברירה וטחינה; וכן התיר ר' יהודה עשיית מכשירי אוכל-נפש (שם כ"ח). חוץ מהתר אוכל-נפש — ועוד קצת הקלות (משנ' ביצה ה', א') — אסור ביו"ט כל מה שאסור בשבת, ולא עוד אלא שבאיסורי מוקצה החמירו ביו"ט יותר מבשבת.

כדי שלא יבאו לזלזל בו (בבלי ביצה ב', ע"א), אף לעניין כיבוד ועונג דומים, בדרך-כלל, דיני יו"ט לדיני שבת. יש לקדש את הח' במאכל ובמשתה ובכסות נקיה" (מכילתא, מסכתא דפסחא, ט'; מכילתא דרשב"י, י"ב, ט"ו, ועוד), ואף "יום הכיפורים שאין בו לא אכילה ולא שתיה אמרה תורה כבדהו בכסות נקיה" (שבת קי"ט, ע"א). לפני יו"ט נהגו להתגלח, וכן נהגו שלא לעשות מלאכה ושלא לסעוד בערב יו"ט "מן המנחה ולמעלה", וכך נפסקה הלכה (פסח' נ', ע"ב; שם צ"ט, ע"ב). נוהגים להדליק נר בליל יו"ט ולברך עליו, כמו בשבת (הגהות מיימוניות, שבת ה', א' בשם ירושלמי). את העונג בח' ראו באכילה ושתיה ובשימוח הנשים והטף במתנות. בשאלת עיסוקו של אדם בחג נחלקו התנאים: "ר' אליעזר אומר: אין לו לאדם ביו"ט אלא או אוכל ושותה או יושב ושונה; ר' יהושע אומר: חלקו — חציו לאכילה ושתיה וחציו לביהמ"ד" (פסח' ס"ח, ע"ב; ביצה ט"ו, ע"ב); ואף האמוראים נחלקו בשאלה דומה (יר' שבת ט"ו, ג'). אע"פ שאמרו חכמים "שלא ניתנו המועדות לישראל אלא להנאת עצמן" (תנחומא, בר', ד'), עמדו עם זאת על ההבדל שבין ישראל ואומות-העולם:

פסח חן סוכות חלים בתקופות-השנה — ובין הח' ההיס-טוריים התאולוגיים, שהם מאוחרים להם הרבה. אולם לאמיתו של דבר לא נמצא יסוד להפרדה זו, אלא שיש לכל חג טעם כפול, ויש ששני הטעמים נזכרים בתורה יחד אף באותה פרשה עצמה: פעמים, כגון בחג המצות, נצטרף עניין חקלאי לחג בעל משמעות היסטורית ברורה, ופעמים, כמות שאירע בסוכות, נצטרפה לחג שעניינו חקלאי גם מצנח בעלת משמעות היסטורית, אע"פ שהיא זכר לדבר שאינו קשור דווקא בפרקיזמן זה של השנה (השו' רמב"ם, מו"נ, ג', מ"ג). — ליום "זכרון תרועה", שחל באחד בחודש השביעי, לא ניתן בתורה כל טעם, ואילו על יום-הכיפורים נאמר שנועד לכפרה (ויק' טז, ל; שם כג, כח).

בתורה נזכרות בכל "מועדי ה'" שתי מצוות עיקריות: איסור מלאכת-עבודה וקרבות מוספים, שבשעת הקרבנות יש לתקוע בחצוצרות לזכרון לפני ה'. מלבד אלו מצווה התורה בפירוש על השמחה בחג השבועות (דב' טז, יא) ובחג הסוכות (ויק' כג, מ; והשו' נחמ' ח, יז). אולם מסתבר, שהיה זה יסוד משותף לכל הח' והמ', שכן מסופר על השמחה הגדולה, שהיתה נעשית הן בפסח (דהי"ב ל, כא ואילך) הן "ביום אחד לחודש השביעי" (נחמ' ח, ט—יב). על רוב השמחה בוז" ובמ" — ובעיקר בשעות התקהלות העם בביהמ"ק — מעידים דברי הנביא: "השיר יהיה לכם כליל התקדש-חג ושמחת לבב כהולך בחליל לבוא בהר"ה אל צור ישראל" (ישע' ל, כט). בח' נערכו סעודות ומחולות (שמ' לב, ו; שופ' כא, כא; ועוד); אולם אין במקרא כל רמז להוללות ולפריצות שהיו כרוכות בח' האליליים במזרח הקדום. התורה אף מדגישה שהשמחה היא שמחת הציבור כולו, לרבות העבדים, ומצווה שלא לשכוח את הלוי, הגר, היתום והאלמנה (דב' טו, יא, יד); וכן נהגו בימי שיבת ציון לשלוח במ' מנות "לאין נכון לו" (נחמ' ח, י).

י. קויפמן, תולדות האמונה הישראלית, א—ב' (מפתח: ח' J. Wellhausen, *Prolegomena zur Geschichte Israels*, 80-111, 1905; עבר': אקדמות לדברי ימי) תרצ"ח schichte Israels, 80-111, 1905; H. Speyer, *Der Festtag bei d. Propheten*, 1935.

2. בספרות החיצונית והיהודית-הלניס-טית. בראשית ימי בית שני נהגו הקפדה רבה בהלכות שבת וחג. ה"ח" והמ' נחוגו בשמחה יתרה, ולסעודות שנערכו בהם היו נוהגים להזמין עניים (טוביה ב, א—ב). בימי גזירות אנטיוכוס נאסרה שמירתם של השבתות והח' כאחד (חשמ"א א', מ"ה; חשמ"ב ב' ו', ו'); ולעומת זה קבע דמטריוס באיגרתו ליונתן החשמונאי את כל "החגים והשבתות וראשי-החדשים וימי המועדים ושלושה ימים לפני החג ושלושה ימים אחרי החג" כימי חופש והנחה לכל יהודי ממלכתו (חשמ"א י', ל"ד).

לעומת המציאות בעולם היווני והרומי, שבו היו הח' ימי זלילה, שכרות והוללות של פריצות, הדגישו הסופרים היהודים ההלניסטיים את ייחודם של הח' היהודיים. פילון (ע"ע) מסביר, שהמחוקק לא התיר לבני עמו לחוג את חגיהם כדרך של אומות אחרות, אלא ציווה עליהם תחילה לטהר עצמם, ולאחר מכן אָסַפּם אל המקדש ליטול חלק בתפילות ובקרבתו, כדי להשפיע עליהם רוח חסידות; ואף לבסוף, ע"י הבאת קרבן החטאת, הזהירם שלא יוסיפו לחטוא. משום כך אף יום הכיפורים הוא חג, אע"פ שאין בו סעודות ומחולות: משום שרק מתוך אי-דיעתם את טעמה של שמחה

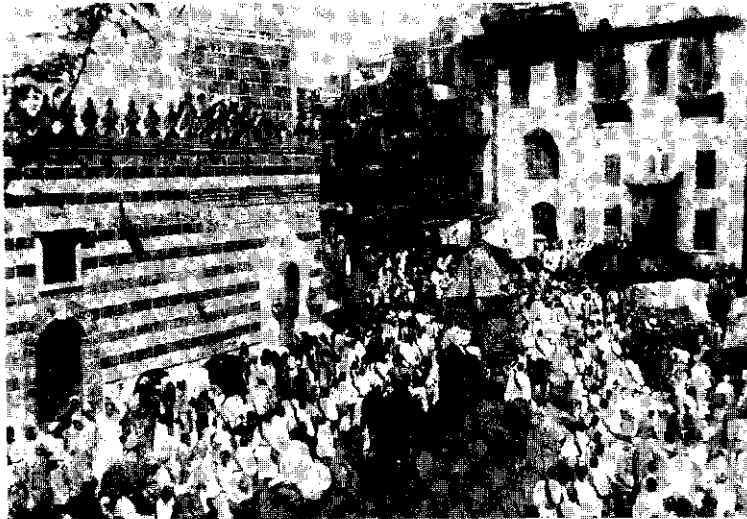

תהלוכת ה"פחטל" עוברת בחוצות מכה

או שאר-בשרה, חייבים לקיימו לפחות פעם אחת בחיים; אך למעשה, רק מיעוטם של המוסלמים עושים כן. הח' הוא משרידי האלילות הערבית, שאותו הפך מוחמד למוסד איס-לאמי. הוא קידש את עיקרי הטקסים, אך נטל מהם מקצת הקווים הקשורים בפולחן האלילים ואיחד את שתי העליות שהיו מקובלות מקודם. סדר הטקסים הנהוג: התקדשות לפני הכניסה לחרם (ע'ע מכה); העמרה — שבע הקפות סביב הפעבה תוך נשיקת האבן השחורה (תמ': ע'ע אסלאם, עמ' 957/8) ו"ריצה" בין התלים צפא ומרה; החג' — העליה לערפאת וה"עמידה" שם, וכן לעמק-מנא; חג-הקרובן (עיד אל-אדחא), הנהוג בכל העולם המוסלמי לזכר מעשה העקדה (של ישמעאל). כתום החג' מבקר עולה-הרגל (הנושא מעתה את התואר "האג'") את קבר-מוחמד במדינה, ויש שהוא עולה גם לירושלים ולחברון.

אירגון שיירות החג', הנהגתן, הסעתן ואבטחתן נתונים מדורות רבים בידי הממשלות, אך רבים היו העולים על דעת עצמם. נוסף על הגמל המסרתי, משתמשים גם באמצעי-תחבורה המקובלים היום: אניית-הקיסור, המכונית והמטוס; אולם יש אף עולים ברגל ממש. מצרים וסוריה נהגו לשלוח בראש שיירתן את ה"מחמל", אפיריון הדור וריק, מורכב על גמל. מסורת מצרים היא להביא גם את ה"פסוה", כסות חדשה לפעבה.

מוסד החג' המזמן מדי שנה במקומות הקדושים של האיסלאם 100—200 אלף איש ואשה מכל קצווי-תבל, ממלא תפקיד נכבד כגורם חברתי ומדיני, המחזק קשרי הרגש והרוח, האחדות והסולידאריות בין המוסלמים, וכן כמקור של השראה והתלהבות דתיות. כמטפח אמונה וגאווה על האיסלאם, כמפיץ ידיעות, רעיונות ותנועות, ואף כיוצר ספרות (מסעות ומעשיות).

A. Wensinck, *Hudjdj* (EI); R. Patet, 'Umra' (EI); R. F. Burton, *Personal Narrative of a Pilgrimage to Mecca and Medina*, 1874; Ch. Snouck Hurgronje, *Het Mekkaansche Feest*, 1880; C. M. Doughty, *Travels in Arabia Deserta*, 1888; M. Gaudéfroy-Demombynes, *Le Pèlerinage à la Mekke*, 1923; E. Rutter, *The Holy Cities of Arabia*, 1928. פ. ש.

חג'אז (حجّاز), חבל היסטורי בצפון-מערבו של חצי-האי ערב; היום — יחידה מינהלית, ללא גבולות מדויקים, בתחומי ערב הסעודית (ע'ע). ח' משתרעת כ-1,000 ק"מ

„אומות-העולם אתה מרבה להם ימים טובים — הן אוכלין ושותים ופוחזים ונכנסין לבתי טרטיאות ולבתי קרקטיאות ומכעיסין אותך בדבריהם ובמעשיהם; אבל ישראל אינן כן — אתה נותן להם ימים טובים ואוכלים ושותים ושמהים ונכנסין לבתי כנסיות ולבתי מדרשות ומרבים בתפילות ומרבים במוספים ומרבים בקרבנות" (פסיקתא דר"כ, ביום השמיני עצרת). מסתבר, שלמעשה נהגו עפ"ר כדעת ר' יהושע: „חציו לה' וחציו לכם". אולם יש גם זכר להשתכרות ופריצות בח' (קיד', פ"א, ע"א); ור' אבא בר ממל, מאמוראי א"י, אמר: „כלום אסרו לעשות מלאכה בחולו של מועד אלא כדי שיהו אוכלין ושותין ויגיעין בתורה — ואינן אכלין ושותין ופוחזין" (יר' מ"ק ב' ג').

תול המועד. בתורה נאמר על פסח

ועל סוכות שהם נמשכים שבעה ימים. אולם רק ראשון ושביעי של פסח וראשון של סוכות וכן „שמיני חג העצרת", שלאחר שבעת ימי סוכות, מוגדרים בפירוש כ„מקראי-קדש" ואסורים במלאכה; ואילו מלבד דיני קרבנות המוספים לא נאמר כלום על הימים האחרים של הח' הללו. חז"ל כינו ימים אלו בשם „חולו של מועד" (חזה"מ), או גם בקיצור „מועד" סתם, ולמדו שאף הם בגדר „מקראי-קדש" ואסורים בעשיית מלאכה, אך לא בכל המלאכות, אלא רק בקצתו. ככלל נקבע: דבר האבד עושין אותו במועד, ושאינו אבד אין עושין אותו במועד (תוספ' מ"ק, א' י"א); אנשי א"י החמירו על עצמם שלא לעשות מלאכה בחזה"מ, ואפילו לצורך המועד (בבלי מ"ק י"ג, ע"ב), בניגוד לבני בבל שהקלו כדעת חז"ל (חילוף מנהגים, ל"ט). אך לכל הדעות חייבין בשמחה בחזה"מ, ומשום כך אף אין נושאין בו נשים, לפי „שאין מערבין שמחה בשמחה".

הימים הטובים, שנמזנו במגילת תענית (ע'ע) וקצתם נזכרו גם במקורות אחרים, נקבעו בימי בית שני — רובם ככולם לזכר מאורעות היסטוריים; החשובים שבהם היו פורים, חנוכה וט"ו באב; מאחר שאינם מן התורה — אין בהם קרבנות מוספים ולא איסורי-מלאכה. כל הימים הטובים הללו, חוץ מחנוכה ופורים, בטלו בדור שלאחר חורבן ביתר (בבלי ר"ה י"ט, ב').

וע"ע שבת; רגלים; פסח; שבועות; ספות; ראש השנה; יום הכפורים; פורים; חנפה; תפלה; הלל; תורה; קריאת התורה; הפטרה.

ש. ליברמן, הירושלמי כפשוטו, 190, תרצ"ה; י. ל. ברוך (עורך), ספר השבת, תרצ"ו; ש. י. עגנון, ימים נוראים, תרצ"ח; י. דריבלט, זיו מועדי ישראל, תש"ו; י. ל. ברוך — י. ט. לוינסקי (עורכים), ספר המועדים, א-ח, תש"ז-תשט"ו; ח. אלבק, משנה, סדר מועד, 281-283, תשי"ב; י. ל. הכהן מימון, חגים ומועדים, תשי"ב; נ. וואהרמן, מועדים, 1957²; ש. י. זיין, המועדים בהלכה, ה-כ"ה, תשי"ט; F. Thieberger, *Jüdisches Fest, jüdischer Brauch*, 1936; M. Zobel, *Das Jahr d. Juden in Brauch u.' Liurgie*, 1937; G. F. Moore, *Judaism*, 40-54, 1954¹. מ. ד. ה.

חג' (حجّ), העליה לרגל השנתית של המוסלמים למכה, לערפאת ולמנא; אחד מחמשת „עמודי" האסלאם (ע'ע, עמ' 972). כל מיסלם, המסוגל לכך מבחינה גופנית, שכלית, כספית ובטחונית, וכן כל מוסלמיה מלווה ע"י בעלה



שוק בתבנד (נווה-מברר בצפון-חג'אז)

חדשה נכשל, ושלטונם מוגר ע"י אבן סעוד (ע"ע) ההאבי שליט נג'ד. ב 1924 כבש אבן סעוד את מכה וב 1925 — את ג'דה; ב 1926 הוכתר כמלך-ח' נוסף על תארו מלך-נג'ד. ב 1932 אוחדו שני החבלים האלה למדינה אחת, שנקראה „הממלכה הערבית הסעודית“ (ע"ע ערב הסעודית). ח' נשארה אחת משתי חטיבותיה של הממלכה, ובראשה „משנה-למלך“ אולם היא חדלה להיות יחידה מדינית-בין-לאומית בפני עצמה. — ביבליוגרפיה: ע"ע ערב על היהודים בח' ע"ע ח'יבר; ערב.

י. קר. — מ. שן — י. שמ.

חַגְבָּנִיִּים (Orthoptera), סדרה של חרקים, שכוללת תיקנים (ע"ע), גמלי-שלמה (ע"ע), חרגולים (ע"ע), צרצרים (ע"ע), וכן חגבים ומקלניים. הם מצויינים בגפיהם לועסות ובריבוי של עורקים בכנפיים. הכנפיים הקדמיות (כנפי-חפיה) עפ"ר צרות ומוארכות ולפעמים מוקשות; הכנפיים האחוריות קרומיות ומתקפלות כמניפה. יש מינים שבהם שני הזוגות או זוג אחד של הכנפיים מקוצרים או נעדרים לגמרי. בקצה-הבטן של הח' זיפים סופיים (cerci). למכשיר-ההטלה צורות שונות — מצינור מוארך עד מערכת ויים קצרים. הגילגול חלקי או חסר. — הח' הם אחת מסדרות-החרקים המצויינות והנפוצות ביותר (כ 23,000 מינים). היא כוללת גם מוזיקים רבים, כגון מיני הארבה (ע"ע), וכן מעבירי מחלות ברגליהם, כגון תיקני-הבית.

ממשפחת החגבים (Acrididae) מצויים בא"י למעלה מ 100 מינים. גופו של החגב מעובה ומוארך. גפיהם פונות, בדרך-כלל, למטה, המחוששים קצרים באופן יחסי, חוטיים או שטוחים. הכנפיים בולטות מאחורי הגוף, אך יש גם סוגים חסרי כנפיים לגמרי. לוח-החזה הקדמי מורכב ומכסה את שאר פרקי-החזה, ולפעמים אפילו את קדמת-הבטן. הרגליים הקדמיות והתיכונות מותאמות להליכה, והאחוריות מעובות, מוארכות ומותאמות לניתור. לרוב החגבים בפרק הראשון של בטנם איבר-שמיעה מיוחד. הצד הפנימי של הקולית ברג-ליים האחוריות של חגבים שונים מצוייד בוויים מיוחדים, המשמשים להשמעת קולות-יצירצור ע"י שיפשוף הוויים בעור-רקיה-כנפיים; הקולות המופקים בדרך זו או בדרכים אחרות משמשים לפעמים למשיכה מינית. נקבות החגבים מטילות גושים של ביצים בקרקע, לפעמים בעומק של 15 ס"מ. הביצים רובן מתפתחות התפתחות מיידית; אך יש שהן שרויות במצב-תרדמה ממושך ובוקעות רק כעבור חדשים אחדים. — החגב המדברי (Poecilocus bufonius) הוא בעל בלוטות-אראס (הכושן הארסי).

לאורך חוף הים האדום מגבולה של סעודיה עם ממלכת-ירדן בצפון עד לסביבות טאיף בדרום; במזרח היא גובלת ברמת נג'ד, במרחק של 250 ק"מ (בערך) מן הים. השטח כ 250,000 קמ"ר; אוּמְדן האוכלוסייה נע בין 1.1 ל 2 מיליון נפש.

על הגאוגרפיה — ע"ע ערב. כמחצית האוכלוסייה הם בודים, המחצית השניה מרוכזת בנאות-מדבר ובערים. הערים הן: תבנד (כ 15,000 תושבים), במרכז הרמה הצפון-נית; מדינה (ע"ע); ג'דה (ע"ע); מכה (ע"ע). על ההיסטוריה של ח' לפני האיסלאם נשארו רק מסורות. הארץ לא באה במגע עם הכובשים הגדולים של העור-לם העתיק, וגם ההתפתחות התרבותית של דרום-ערב ושל עמקי הנהרות חלפה על פניה. לעומת זה שימשה מעבר לשי-יירות-המסחר מדרום-ערב, שהובילו את תבליני הודו לחוף הים התיכון. כתוצאה מן המסחר התפתחו באזור שלוש ערים: מכה, טאיף וית'רב. מכה, שבה נמצא מקדש-הכעבה ובה שלטו בני שבט קריש, היתה מרכז פולחני חשוב של ערב האילית. במכה נולד סמוך ל 570 מחמד (ע"ע). ב 621 קבע את מושבו בית'רב (מאז: מדינה); כאן יסד את המדינה האיסלאמית, וב 630 הצליח לצרף אליה את מכה. לאחר מותו של הנביא נשארה ח' לבו של העולם המוסלמי והיתה למרכז הממלכה האדיריה, שהוקמה בעקבות הכיבושים של גדודי הערבים שיצאו מח' צפונה.

בהיותן מרכזי השלטון, התעשרו מכה ומדינה מן השלל שזרם אליהן; אך ממעמדן כבירות נדחו עד מהרה — תחילה ע"י דמשק ואח"כ ע"י בגדאד. מיפנה זה לא עבר בשלום, ובח' פרצו במאה 8 מרידות, שהטרידו את הח'ליפים; אך הללו הצליחו לדכאן ולקיים את שלטונם הישיר על האזור. עם התפוררות האימפריה העבאסית במחצית השניה של המאה 9 נחשפה ח' להתקפתם של הקרמטים (ע"ע), שכבשו את מכה ולקחו את האבן השחורה לבירתם (930). הם החזירו רק כעבור 20 שנה במצוות הפאטמים (ע"ע), שליטי מצרים, שהרחיבו במחצית השניה של המאה 10 את השפעתם גם על ח'. בו בזמן נוסד במכה ע"י בני משפחת הנביא מוסד השריפות (ראשות-העיר ופיקוח על המקומות הקדושים), שהתקיים כ 1,000 שנה, והשפעה המצרית על ח' נמשכה גם בימי האיובים והממלוכים, והמאה 15 היתה תקופת פריחה לח' תחת שלטונם של האחרונים.

כשכבשו התורפים את ממלכת הממלוכים, נעשתה ח' חלק ממדינתם, כששלטונם הממשי עליו מנוהל דרך מצרים. מעמדם זה נתערער במאה 18, שעה שצבאות הנהאבים (ע"ע) פרצו ממרכז-ערב והשתלטו על ח' לאחר מלחמה שארכה 15 שנה (1791—1806). מחמד עלי (ע"ע), מושל מצרים, יצא בפקודת השלטון העות'מאני נגדם, ולאחר מלחמה שנמשכה 8 שנים (1811—1818) גירשם מח' והכניעם.

שלטונם הישיר של התורפים על ח' נתחזק בעקבות פתיחת תעלת-סואץ (1869), ועוד יותר בעקבות השלמת מסילת-ברזל שחיברה את איסטאנבול עם מדינה (1908). במלחמת-העולם I הוכרז בח' „המרד הערבי“ ע"י השריף חסין לבית האשם (ע"ע) בהשראה בריטית ובהדרכתו של לורנס (ע"ע); מסה"ב החג'אזית נהרסה. ב 1916 הוכרז חוסין ל„מלך הערבים“ ע"י נכבדי העיר מכה, וב 1917 הוכרז ע"י בריטניה, צרפת ואיטליה כ„מלך ח'“.

על תולדותיה של ח' הראשימית (1917—1925) ע"ע האשם, בית-נסיון ההאשימים לעשות את ח' למרכז חליפות

דש — ועמו סדר קרבן-חטאת ופרה אדומה —
 העם כולו שרוי בטומאה; או כדרישת הפרדה
 בין ישראל ובין השומרונים («העם-זהה»... «הגוי
 הזה» [ב. יד]) — ברוח מפעלו של עזרא — שכן
 אין היהודים יכולים לטהר את השומרונים, ואילו
 האחרונים מטמאים את הראשונים.

סיגנון של נבואות חגי הוא, בדרך-כלל, שיחה
 ויכוח עם השומעים; הלשון היא פשוטה, פרו-
 זאת, ורק לפעמים היא הופכת לפרוזה שקולה.
 בדברי הנביא ניפרים הדים לדברי תורה ולמלי-
 צות של פרקיה-נחמה שבישעיהו וכיחזקאל.

חגי נזכר גם בס' עזרא (ה, א; ו, יד) — יחד עם זכריה,
 הנמנה אחריו — כראשון למעוררים לחידוש הבניה של
 בית-המקדש. בתרגום-השבעים (וכן בתרגום הסורי והלא-
 טיני) מיוחסים לחגי — במשותף עם זכריה — כמה מזמורים
 בסופו של ס' תהילים (קמו—קמח). בתלמוד מייחסים לו
 (ולזכריה) כמה תקנות. לפי מסורת אחת (זבח' ס"ב, עמ' א'),
 היה חגי אחד מ„שלושה נביאים“ שעלו מן הגולה והעידו על
 פרטים בתליכנון המקדש ובהסדר העבודה. לחגי ולזכריה
 מייחסים כמה שמועות, שעל-פיהן הכריעו בהלכות שנויות
 במחלוקת (יבמ' ט"ו, ע"א; גזיר נ"ג, ע"א; קיד' מ"ג, ע"א;
 חול' קל"ז, ע"ב). לחגי, זכריה ומלאכי ייחסו, כנראה, גם את
 תחילת התרגום לארמית (מג' ג', ע"א) — אולי מתוך
 ההנחה שבדורם התחיל הדיבור הארמי בישראל (ע"פ נחמ'
 ח, ת). יחד עם זכריה ומלאכי נחשב גם חגי כ„סוף נבואה“
 (סוטה מ"ה, ע"ב).

י. קליפמן, תולדות האמונה הישראלית, ד', 215, 225, תש"ו;
 מ. זר-כבוד, חגי, זכריה, מלאכי, תשי"ז; י. קלוזנר, הגולה
 בבבל בימי עזרא ונחמיה (מחקרים חדשים ומקורות עתיקים,
 47 וגו'), 1957; מ. צ. סגל, מבוא המקרא, ב', 496 וגו', 1960;
 ז. וילנאי, מצבות קודש בא"י, רל"ז-רמ"א, תשכ"ב;
 H. G. Mitchell, Haggai, Zecharia, 1951².

י. מ. ג.

ר' תנ"י (רב סגא), אמורא, בן הדור השלישי-רביעי לאמור-
 ראים (סוף המאה 3 — ראשית המאה 4); יליד
 בבבל שעלה לא"י. בבבל היה תלמידו של רב הונא (מו"ק
 כ"ה, ע"א), בא"י — תלמידו של ר' זעירא (יר' קיד' ג', ב').
 הוא מסר מאמרי-אגדה בשם חכמים אחרים (ב"ר ט', ג';
 שם, ס"ז, ט'; יר' פאה ב', ד'). וגם דברים משלו הובאו
 באגדה (ויק"ר ג', ב'). ר"ח היה מראשי ישיבת טבריה וראש-
 המדברים בה, ונשא-ונתן בהלכה עם האמורא ר' יוסי (יר'
 ר"ה ב', ה'; שם, כת' ד', א'). במשך תקופה מסויימת ישב
 בצור, וכנראה היה שם מנהיג העדה (יר' יבמ' ב', ר'). מסופר
 עליו, שכשהובא רבו רב הונא (ע"ע) לקבורה בא"י, טיפל
 ר"ח בקבורתו, אע"פ שהיה כבר זקן מופלג, והכניס את
 ארונו למערה — ובשכר זה נתברך באריכות-ימים נוספת
 (יר' כלא' ט', ד'; בבלי מו"ק, כ"ה, ע"א).

תנ"י, מסכת בסדר מועד — במשנה, בתוספתא, בתלמוד
 הבבלי והירושלמי; נקראה גם בשם „ראי ה“.
 במשנת ח' — שלושה פרקים. במחציתה הראשונה היא
 עוסקת בדיני שלמי-תגיגה, שהיו מקריבים במועדים בבית-
 המקדש (ע"ע קרבנות), וכן בעניינים קרובים לזה, כגון:
 דיני עליה-לרגל (ראיה) והקרבן הנלווה לה (עולת-הראיה),
 ודיני הקרבת קרבנות במועד בכלל. כמה עניינים נדונים בה
 דרך-אגב, כגון: דרכי-לימוד של מקצועות שונים בתורה,



חגבים ארצישראלים
 ימין: שיח מדברי (Thisoicetrus annulosus);
 שמאל: חגב חרוטי (Pyrgomorpha)

מיני משפחת המקלניים (Phasmidae) צורתם מיוחדת
 במינה: רבים מהם דומים לעלי-צמחים או לענפים יבשים על כל
 אביוניהם, ומסתבר שצורתיהם וצבעיהם התפתחו כאמצעי-
 הגנה מפני טורפים (ע"ע הסנאה, ור' שם לוח צבעוני, תמ' למע-
 לה). למקלניים עיניים גדולות, ורובם חסרי עיניות; רגליהם
 שוות; הטבעת השניה של החזה מפותחת ביותר וארוכה משאר
 טבעות-החזה. כל המקלניים אוכלי-צמחים ומבלים כל חייהם
 על הצמחים. רבייתם דו-מינית או בתולתית, והם חסרי איברי-
 מין חיצוניים בולטים לעין. הם מטילים את ביציהם מלמעלה על
 הקרקע — לפעמים מגובה ניכר, אולם הביצים אינן ניוזקות.
 מאחר שהן מכוסות קליפה קשה, מורכבת ממספר ניכר של
 עטיפות. לביצים עפ"ר צורת חביונה, הסגורה בפקק מיוחד. —
 בא"י מצוי המין *Becillus libanicus*, המתפתח על אלונים.

F. S. Bodenheimer, *Animal Life in Palestine*, 309-324, 1935; A. D. Imms, *A General Textbook of Entomology*, 321-342, 357-365, 1957²; E. Rivnay, *Field Crop Pests in the Near East* (Biologica, X), 1962.

א. שו.

תנ"י, נביא בימי שיבת-ציון. ספרו הקטן, שאין בו אלא
 38 פסוקים 2 פרקים, הוא הספר העשירי בתרי-
 עשר נבואותיו מצויינות בתאריכים מדוייקים — בין א'
 לאלול עד כ"ד בכסלו בשנת שתיים לדריוש I (520 לפסה"ג).
 תכנם אחד הוא: זירונו העם ומנהיגיו, זרובבל ויהושע בן
 יהוצדק, לבניין בית-המקדש הנביא תולה בהזנחת הבניין
 את כל התקלות שבאו על עולי-הגולה — דלות, רעב ובצורת,
 והוא מבטיח את ברכת ה' במעשה ידי הבונים ואת השראת
 השכינה בבית לכשיבנה. דבריו זוכים להיות נשמעים,
 ולמרות חששותיהם (שעליהם מגיב הנביא: „אני אתכם נאם
 ה'“ [א, יג]; „אל תיראו“ [ב, ה]) נענים זרובבל ויהושע
 והעם לקריאתו וניגשים למלאכה, אמנם בעיני הזקנים,
 הזוכרים את הבית הראשון, נראה הבית בהיבנותו דל וקטן
 („כמהו כאין בעיניכם“ [ב, ג] — בדומה למסופר בעז' ג, יב);
 אולם הנביא מעודדם, שעם חידוש המקדש תתחדש גם
 ברית ה' עם עמו כבימי יציאת-מצרים, ושסופו של בית זה
 שיהא כבודו גדול מכבודו של הבית הראשון. פעמיים חוזה
 הנביא חזון משיחי בקשר לבית החדש ולבונהו זרובבל
 (ב, ו-ט; כ-כג): הרעשת כל היקום, ביאת כל העמים ליתן
 כבוד לבית-ה', הפיכת מלכות-פרס („חזק ממלכות הגוים“)
 ועלייתו של זרובבל לגדולה; בניגוד לנבואת-הפורענות של
 ירמיהו (כב, כד) על יבנה — „אם יהיה... תותם עליידי ימיני,
 כי משם אתקנך“ — ניבא חגי לנכדו זרובבל, שה' יחזור
 וישימו „כחותם“ — השיחה הקצרה בין חגי ובין הכהנים
 (ב, י-יד) בענייני טומאה וטהרה סתומה מבחינת משמעותה
 וניתנת להתפרש באפנים שונים: כהסברה שבהעדר המקי-

גם ח' לצאת את העיר. תחילה הלך ללונדון, ומשם הוסיף ללחום בחיזון ובעלי-בריתו. אח"כ פנה לאלטונה, שבה ישב ר' יעקב עמ"ד (ע"ע), בנו של חכם צבי, ומשם המשיך במל-חמתו בשבתאות. בין השאר התקיף את אברהם מיגואל קרדו (ע"ע), ואף את ר' יונתן איבשיץ (ע"ע); וכן יצא נגד ר' משה חיים לוצאטו (ע"ע), והגיע את רבני ונציה להטיל עליו חרם. ב1738 חזר ח' לא"י והתיישב בצפת; הוא נפטר בבירות והובא לקבורה בצידון.

ח' היה תלמיד-חכם חשוב וסופר פורה. הוא ידע מספר שפות זרות ורכש גם השכלה חילונית. באלטונה עמד בקשרי ידיעות עם יה"ן כריסטיאן וולף (ע"ע), שמזכיר אותו בחי-בורו הביבליוגרפיה Bibliotheca Hebraica.

ח' כתב: לקט הקמח (אמסטרדם תנ"ו, תס"ז; המבורג תע"א) — חידושים על שולחן-ערוך; שתי הלחם (ואנדובק תצ"ג) — שאלות ותשובות; צרור החיים (ואנדובק תפ"ח — צ"א) ומשנת חכמים (ואנדובק תצ"ג) — ספרי-מוסר; אלה המצוות (אמסטרדם תע"ג) — על מניין המצוות על ס' המצוות לרמב"ם ועל תושבע"פ וח"ן; שפת אמת (אמסטרדם תנ"ו, תס"ז) ואלה מסעי (חמ"ד) — על קדושת א"י; ועוד. פעולתו הספרותית כוללת גם ההדרת ספרים קדמונים לרוב.

א. מ. לונץ, ירושלים, א' 119/20, תרמ"ב; א. ל. פרומקין, תולדות חכמי ירושלים, ב' 61-64, 124-134, תרפ"ח; מ. ד. גאון, יהודי המזרח בא"י, ב' 243-245, תרצ"ח; מ. בניהו, לתולדות בתי-המדרש בירושלים במאה הי"ז (HUCA, XXI), 1948; הג"ל, סיני, כרך ל"ד, קע"ב-קע"ח, תשי"ד; א. יערי, שלוחי א"י, 363-371, תשי"א; ג. שלום, שבתי צבי, א' פרק ג', תשי"ז.

ד. ת. מ. ו.

חדושים, בספרות הרבנית — אחד הסוגים של לימוד התלמוד ובירור ההלכה, בצידים של הפירושים.

הח" מבטאים את „החיוב המוטל עלינו לחפש בעניני התורה והמצוות ולהוציא לאור תעלומות מצפונים” (הקדמת הרמב"ן לס' מלחמות). מן הפירוש, שתכליתו להסביר את פרטי הסוגיה — מלים לאי-מובנות וקשיים אחרים המעכבים קרי-אה רהוטה — עובר הלומד למיצוי וסיפום של הסוגיה ולגילוי היסודות שעליהם היא בנויה והכללים המשתמעים ממנה. אמנם, מצד אחד לא ניתן תמיד לתחום תחום ברור בין פירושים לח", ומאידך שייכים — מבחינת תכנם ודרכם — לסוג הח" ספרים רבים ששם זה לא נקרא עליהם.

השינויים בתנאי-החיים מדור לדור מעוררים שאלות ובעיות הלכתיות הדורשות פתרון מוסמך ע"פ חוקי התורה. כבר הגאונים נדרשו לפרש את התלמוד ולפסוק על-פיו. הערותיהם לעניינים שונים בתלמוד, אם בצורת קביעת מס-גרת להלכה פלונית ואם בציון התנאים הדרושים לתחילת הלכה אלמונית, הם — לאמיתו של דבר — ח" לסוגיות הדנות באותן הלכות, לעיתים ח" רביי-מקוריות. תופעה זו רווחת גם בספרי השאלות-ותשובות (ע"ע) של מחברים שנתבקשו להכריע הלכה-למעשה בשאלות שנתעוררו בימי-הם. הח" הפזורים בספרות התשובות מרובים ביותר, אם כי לא תמיד נגלים בבדיקה שטחית, ולפעמים הם מבטאים גישה חדשה לחלוטין בהבנת הגמרא.

סוג אחר של ח" החל להתפתח בתקופה מאוחרת יותר, לאחר שנתהוו מרכזים חדשים ללימוד תורה, שהמפורסמים שבהם — הספרדי, שחותמו של הרי"ף טבוע עליו, והצרפתי-האשכנזי, שרש"י ובעלי-התוספות הם נציגיו המובהקים. כל אחד מהם התפתח בדרכו שלו: הספרדי נטה לסיפום

ביניהם מעשה-בראשית ומעשה-מרפכה (ב', א'), וכן מובאות בה המחלוקת הראשונה שבה נחלקו חכמים ושנמשכה במשך כל דורות חכמי הזוגות — שאלת הסמיכה על הקרבן, אם יש לעשותה ביום-טוב או לא (שם, ב'), ועוד מחלוקות בין בית-שמאי ובית-הלל בדיני הקרבת קרבנות ביום-טוב (שם, ג' — ד'). במחציתה השנייה של המסכת נידונים דיני טומאה וטהרה, בעיקר בקשר לענייני הקודש והמקדש. — רובה של משנת ח' כבר היה מסודר, כנראה, בזמן הבית, ואף רוב החכמים הנזכרים בה הם מזמן הבית. התוספתא למס' ח' דנה באותם עניינים, ופרקיה אף הם שלושה, בעקבות המשנה יוצאת הגמרא למס' ח', הן בתלמוד הירושלמי והן בבבלי. בתלמודה של מסכת זו מרובים דברי האגדה, ביחוד בענייני מעשה-בראשית ומעשה-מרפכה ועל הארבעה ש„נכנסו לפר-דס” (יר' חג' ב', א'; בבלי חג' י"ג, ע"ב — ט"ו, ע"א).

י. נ. אפשטיין, מבואות לספרות התנאים — משנת חגיגה, תשי"ז.

חגיגה, משפחה מגולי ספרד, שנתיישרה במארוקו, הוציאה ענף לא"י והעמידה במאות 16—18 דורות של

חכמים ורבנים. החשובים שבבניה:

1) ר' יעקב (ישראל) ח' (1620, פאס — 1674, קושטא), מחכמי ירושלים. הוא היה בנו של ר' שמואל ח', רב בפאס, וחתנו של ר' משה גלנטי (ע"ע). בצעירותו שהה בקהילות שונות באיטליה, ב1658 עלה לירושלים ועמד בראש ישיבה שנוסדה והוחזקה ע"י נדבנים מליורנו. בישיבה זו היו מחלוקות, שבהן למדו גם לימודי-חול ולשון ספרדית; ר"י עצמו — מלבד עיסוקו בתורה — עסק גם בפילוסופיה, אסטרונומיה, רפואה ודיקדוק. הוא תיקן כמה תקנות בירושלים, בעיקר בסדרי גיטין. בניגוד לחותנו, היה ר"י מלכ-תחילה מתנגד חריף לשבתי צבי, מן הראשונים שראו בו משיח-שקר וממחרימי 1665. — חיבוריו: עץ החיים, פירוש למשנה (ליורנו תי"ד); הלכות קטנות, שו"ת (ויניציאה תס"ד); תחלת חכמה, כללי הש"ס, נדפס עם ספר כריתות לר' שמשון מקינון (יורונה ת"ז); עין ישראל — מהדורה מעובדת של ספר עין יעקב עם תוספותיו של ר' יהודה אריה ממודינא (יורונה ת"ה); פתיל תכלת, פירוש לאזהרות של ר' שלמה אבן גבירול (ויניציאה תי"ב); דיני ברכת השחר ק"ש ותפלה (יורונה ת"ח); אלמינאר די לה לוז — תרגום ספרדי לספר מנורת המאור של ר' יצחק אבוהב (ליורנו תי"ז).

2) ר' משה ח' (1672, ירושלים — [?] 1751, בירזת), חכם ומקובל, לוחם בשבתאות. ר' מ"ח היה בנו של (1) ותלמידו של סבו ר' משה גלנטי (ע"ע). בנעוריו הסתכסך, כנראה, עם רבניה ופרנסיה של ירושלים, שכן כשיצא את א"י ב1694 כדי לאסוף כספים להקמת ישיבה בירושלים, נשלחו אחריו מכתבי-הסתה אל הקהילות שאליהן פנה. ר' מ"ח ביקר במצרים ואח"כ באיטליה; שם הצליח להדפיס את חיבורו של אביו „הלכות קטנות” ועמו ספרו הוא „לקט הקמח”. דרך פראג הגיע לאמסטרדם, ושם התקשר עם ר' צבי אשכנזי (ע"ע [חכם צבי]). שהיה אז רבה של הקהילה האש-כנזית, ושיתף פעולה עמו במאבק נמרץ בשבתאות ובחסידיה הנסתרים. כשסירבו חכם צבי וח' ל1713 לתת את הסכמתם לחיבורו של השבתאי נחמיה חיון (ע"ע) „מהימנותא דכלא”, ואף החרימו את המחבר, פרץ סיכסוך חמור ביניהם ובין פרנסי הקהילה הפורטוגזית, שנטו לצדו של חיון. ב1714 ויתר חכם צבי על כס הרבנות ועזב את אמסטרדם; יחד אתו נאלץ

כלו' — לנסות ולברר מה תהא צורת ההלכה במקרה פלוני או אלמוני שאינם נזכרים במפורש בסוגיה.

ח" מטיפוס אחר נוצרו בבתי-המדרש של בעלי-התוספות וההולכים בעקבותיהם. שטיפחו ופיתחו את העיסוק בתלמוד, בחינת תורה לשמה, בלא הדגשיתר של פסקים ומסקנות. בבקאותם בתלמוד הקיפו בסקירה אחת מסכתות ועניינים שונים; לימוד סוגיה לא הצטמצם בגבולותיה, אלא כלל כל סוגיה מקבילה וכל הקשור בה בכל מקום שהוא בש"ס. לימוד השוואתי כזה מעורר סתירות ובעיות לרוב. יישוב הקשיים כופה לחדש ח", אם ע"י קביעת סייגים לאמור בסוגיה אחת שלא תסתור את השני בחברתה, ואם ע"י חילוקים חריפים בין שני דברים הנראים כשוים במבט רא-שון. בדורות האחרונים רבו מחדשים מסוג זה, שבקאותם וחריפותם פתחו פתח לח" תריפים ביותר. הגדולים שבאחרונים, כגון ר' יחזקאל לנדא (ע"ע) [בעל "גודע ביהודה"] ור' עקיבא אגור, הירבו בקושיות, שיסודן בבקאותם ובחריפותם העצומה. התירוצים לקושיותיהם שופעים ח" מברייקים, שרבים מהם נתקבלו אף כמחייבים הלכה-למעשה.

בעקבות המהברים הגדולים חדרה הנטיה לח" לציבור העוסקים בתורה, ואף לתלמידי-הישיבות. גילוי פנים חד-שות בסוגיות התלמוד הוא כאן בגדר מעשים בכל יום, בישיבות ניתן עידוד מיוחד לכל מי שמגלה נטיה לחדש, וניתנת לו הזדמנות להשמיע את דבריו בפני חבריו. הח" נעשו לחלק בלתי-נפרד של לימוד התורה.

מחברים חשובים אחרים וחבוריהם-חידושיהם על התלמוד מיה"ב ועד היום:

המאה ה-13. ר' אליעזר בר' יואל הלוי (ע"ע [הראב"ה]); ר' יצחק בר' אבא מארי (ע"ע), בעל ה"עיסור"; ר' יצחק בר' משה מווינה (ע"ע), בעל "אור זרוע"; ר' שמואל בר' יצחק הספרדי, בעל "ס' התרומות"; ר' ישעיהו די טרני בן מלי (ע"ע [רי"ד]), בעל "ס' המכריע"; חיבר ח" וגם "נימוקים"; ר' מאיר מרוטנבורג (ע"ע [מהר"ם]), שחידושו נכללים בתשובותיו ופסקיו; ר' אהרן בר' יוסף הלוי (ע"ע [הרא"ה]).

המאות ה-14—15. ר' נסים בר' ראובן גירונדי (ע"ע [הר"ן]); ר' יוסף בר' שלמה קולון (ע"ע [המהר"ק]); ר' דוד אבן זמרה (ע"ע [הרדב"ן]); ר' יוסף בר' דוד אבן לב (ע"ע [מהריב"ל]).

המאות ה-16—17. ר' בצלאל אשכנזי (ע"ע), בעל "שיטה מקובצת" — לקט נרחב ביותר מחידושיהם של גדולי שונים; ר' שלמה לוריא (ע"ע [מהרש"ל]), בעל "ים של שלמה"; ר' מאיר בר' גדליה מלזבלין (ע"ע) ור' מאיר [מהר"ם] שיף (ע"ע), שנתנו דחיפה עצומה ללימוד התלמוד בפולניה; ר' שמואל אליעזר אידל'ס (ע"ע [מהרש"א]), שחיבר — נוסף על "חידושי הלכות", שמצטיינים בהעמקה ובחריפות מרובה — גם "חידושי אגדות".

עד למחצית הראשונה של המאה ה-18. ר' מאיר איינשטט (ע"ע), בעל "פנים מאירות"; ר' יעקב יהושע פלאק (ע"ע), בעל "פני יהושע".

עד סוף המאה ה-18. ר' יהונתן איבשיץ (ע"ע); ר' אריה ליב בר' אשר (ע"ע) [בעל "שאגת אריה"]], וספריו "טורי אבן", וגבורת ארי"; ר' יחזקאל לנדא, וספרו "ציון לנפש חיה".

המאה ה-19. ר' עקיבא אגור וספרו "דרוש וחדוש";

ולסידור במגמה להגיע לידי מסקנת הסוגיה ופסקי-הלכה, והקדיש פחות תשומת-לב לשקלא-וטריא ולפרטי הסוגיה; לעומת זה עסק בית-המדרש הצרפתי בלימוד הסוגיה על כל פרטיה-הפרטים שבה, בלי מגמת סידור מיוחדת, וזו לא באה אלא דרך-אגב מתוך שליטה מפליאה בחומר הרב.

מבין בעלי הח" הראשונים ראויים לציון מיוחד: ר' יוסף ן' מיגאש (ע"ע), תלמיד הרי"ף, הראשון לכתוב ח" למסכת-תות הש"ס, ח" שהצטיינו בעמקותם והשפיעו השפעה רבה על הרמב"ם; הראב"ד (ע"ע ר' אברהם בן דוד), שהיפוריו על כמה מסכתות של הש"ס הם צירוף של פירושים וח" וגם רבות מהשגותיו על הרי"ף והרמב"ם כוללות ח" לסוגיות שב-תלמוד, ששימשו מקור לא-אכזב למחדשים שלאחריו; ר' מאיר אבולעפיה (ע"ע), שדעותיו לעיתים מקוריות מאד, ושאר הראשונים מדגישים מדי פעם את החידוש הרב שבדבריו להלכה ולמעשה. — בזמן הרמב"ן ותלמידו הרשב"א פשטה תורת צרפת בבתי-המדרש של ספרד. בהשפעתה חל שינוי בדרך הלימוד ונתהוותה מזיגה, שהצמיחה את מה שמקובל לכנות בעולם התורני תורת גדולי הראשונים: הרמב"ן, הרשב"א, הריטב"א, הר"ן, ר' יוסף ן' חביבא בעל נמוקיי-וסף וחבריהם. בבתי-המדרש של הראשונים גלמדה הסוגיה עם פירושי רש"י והערות בעלי-התוספות, תוך כדי השוואה לרי"ף ולרמב"ם. שיטה זו גרמה להשגות רבות על פסקי הרי"ף והרמב"ם, מאחר שלא תמיד תואם מהלך הסוגיה אליבא דרש"י ובית-מדרשו את המסקנות של הרי"ף ואת ההלכה הפסוקה במשנה-תורה לרמב"ם. התוצאה היתה התחקות אחר שרשי ההלכות הפסוקות שבר"ף וברמב"ם וחתימה לגילוי פשטים שונים משל רש"י, שיש בהם משום ח" לגבי פירוש רש"י ודרכו הסלולה וגילוי פנים חדשות בסוגיות רבות. בד-בבד התפתחה אצל הראשונים הנטיה להציע יותר מפירוש אחד לסוגיה, להציג פירושים שונים זה בצד זה — דוגמה אפיינית לכך הוא ס' המלחמות לרמב"ן, שחובר כדי להגן על הרי"ף מפני השגות ר' זרחיה הלוי (ע"ע) בעל ספר המאור. הרמב"ן טורח להציע פירוש לסוגיה לפי תפיסת הרי"ף, אע"פ שלא תמיד לכו שלם עם דבריו: "ויש אשר אנחנו מלמדים זכות על דברי רבינו עם היותם עדיין רחוקים מפשטי הסוגיה או הסוגיות, אבל כוונתנו בזה לגלות אוזן התלמידים במה שיש בהם מן הזכות". חידושי לתלמוד הבבלי הם רחבים וארוכים, משום שאינו מניח דבר גדול או קטן — בפרט בסוגיות קשות — מן הדברים שבהם כבר התלבטו קודמיו. דרך הליקוט מתגלה גם אצל הריטב"א, והגדיל מכולם חותם התקופה, בעל נמוקיי-וסף, שפירושו לרי"ף מצטיין בכינוס דברי קודמיו תוך כדי הבחנה ביניהם. הרמב"ן היה אף הראשון שפירושו לתורה נתפנה בשם ח"; השפעתו היתה מכרעת על ספרות הח" שאחריו. מאחרים יותר הם חיבורי ר' מנחם המאירי (ע"ע) — שנתגלו אמנם במלוא הקפס רק בדורותינו — והם מצטיינים באיסוף רוב דעות הראשונים לכל סוגיה, תוך כדי השוואת דבריהם ודיון בהם, עד לקביעת הדרך הנראית כטובה ביותר; ח" אלה מקובלים היום על כל לומד.

לחידושיהם של האחרונים אופי שונה מזה של חידושי הראשונים; הם נוהגים, בדרך-כלל, להרחיב דבריהם ונוטים יותר אל צד הפלפול, בגדולים שבהם ניפרת גם השאיפה להגיע אל פסקי-הלכה חדשים; את הסוגיות שבהן הם דנים הם משתדלים להאיר מצדדים שונים בדרך של "היכתי-מצא".

ובנויה בתים גבוהים עשויים חומר. מחוץ לחומה יושבת רוב האוכלוסייה בסוכות-קש; דבר זה — וכן העובדה שהחלק גדול מהתושבים הם פושים (צאצאי עבדים) — משווה לעיר אופי אפריקני. בעיר מורגשת השפעה הודית כתוצאה מפעילותם הממושכת של סוחרים ומלוויים-ברבית הודים במקום. בעוד שתושבי רמת-תימן הם שיעים, רוב תושבי ח' הם סונים. ח' צורפה לאחר מלחמת-העולם I לעיר, אך נכבשה ע"י תימן ב-1921; היא דחקה את מוחה כנמל ראשי ליצוא הקפה התימני. באחרונה הוחל בה בהקמת מיתקני-נמל חדישים ובבניין נמל עמוקים; העבודה מבוצעת בהדרכה ובפיקוח של מומחים סובייטיים.

הַדִּית' (حديث), באסלאם (ע"צ, עמ' 767/8) — מכלול המסורות על הנוהג של מחמד (ע"צ) — "הסנה": על מעשיו, אימרותיו, מידותיו, דעותיו ודרכי-חייו. — שהיא אחד היסודות של ההלכה האיסלאמית. הח' מקיף את כל היחסים שבין אדם למקום ובין אדם לחברו; דרכי התפילה, הצום, העליה-לרגל, דיני-אישות, ענייני-מסחר. על המאמין להכיר את ה"סנה" של הנביא ולכוון את חייו על-פיה; הסטיה ממנה היא "בדעה" — חידוש מזיק.

מוסרי הח' הראשונים היו חברי מוחמד (הצחאבה). שעקבו אחרי כל מעשה ממעשיו והקשיבו לדבריו. אחרי מותו נהרו אליהם המוני המאמינים לשמוע מפיהם על ה"סנה" של הנביא. אנשי הדור השני המשיכו בהפצת המסורת שקיבלו מפי ה"צחאבה" ומסרו אותה לבאים אחריהם. כך נוצרה שרשרת-המוסרים — ה"אסנאד" (ה"סמיכה"), שקדמת לספס-טים עצמם ("מתן").

מעיקרו היה הח' תורה שבעל-פה, אולם אחדים מן המוסרים רשמו לעצמם את מסורותיהם בכתב, ורשימות אלה ("צחיפה") היו לעזר למוסרים הבאים ולעורכי הח'. עריכת קבצי הח' התחילה בסוף ימי האומיים, והעורכים הלכו בשתי דרכים שונות: סידור המסורות לפי שמות המוסרים — "מסנד", או סידורן לפי נושאייהן השונים — "מַצְנֶף". המיסמ-כים העתיקים ביותר שהגיעו אלינו הם: חלק של "צחיפה" של אבן להיעה (מת 790), שנמצאה במצרים כתובה על פפירוס ושמכילה בעיקר מסורות בעלי אופי אסכטולוגי; ספר ההלכה של מאלך אבן אַגַס (מת 795), אל מַנְסַא; חלק מן המאסף של עבדאללה אבן וְהַב (מת 812), גם הוא כתוב על פפירוס, המכיל מימרות הנביא והח'ליפים הראשונים ודברי אנשי הדור השני, בעיקר על דרכי התנהגות ומידות; המסנד של אַחְמַד אבן חַנְבַל (ע"צ), המכיל כ-30,000 ח'. מראשית האיסלאם ייחסו המאמינים ערך רב לח' כחומר משלים ומסביר לקוראן. גם לגבי הח' נתקבל העקרון, שמסורת מסוימות של הנביא בוטלו ע"י מימרות מאוחרות יותר, ועל נושא זה נכתבו ספרים הרבה. טובי המלומדים המוסלמים הקדישו את מאמציהם להבהרת המלים הנדירות שבח'; הספר הידוע ביותר בנושא זה הוא ה"נהאיה" של אבן אל-אתיר (ע"צ).

המאבק בין תנועות חברתיות, מפלגות פוליטיות וזרמים דתיים שונים בקרב האיסלאם הצמיח שפע של ח' שהושמו בפי הנביא, מהם מנוגדים זה לזה, שהביאו במבוכה את חכמי המסורת המוסלמיים. לפיכך נוצר מדע מיוחד המספח בבדיקה קפדנית של מהימנות אנשי האסנאד מבחינת אפיים, כשרונות-תיהם, הגינותם וזיקתם הרעיונית לקבוצות הפוליטיות-חברתיות השונות. הח' מיינו כ"מהמינים", "מתקבלים"

ר' משה סופר (ע"צ); ר' יעקב עטלינגר (ע"צ), וספרו "ערוך לנר"; ד' צחק מאיר אלתר מגור (ע"צ), בעל "חידושי הר"ם"; ר' שמואל שטרשון (ע"צ); ר' צבי הירש חיות (ע"צ). המאה ה-20. בתקופה זו מתרכזות ספרות הח' בעיקר מסביב לפסקיו של הרמב"ם וגילוי מקורותיהם. האישים החשובים וחיבוריהם: ר' מאיר שמחה הכהן (ע"צ) מדוינסק, וספרו "אור שמח"; ר' חיים הלוי סלוביצ'יק (ע"צ), מחדש שיטת-הלימוד בישיבות ליטא בדור האחרון; ר' יוסף רוזין (ע"צ) [ה"רוגצ'ובי"], וספרו "צפנת פענח"; ר' חיים עוזר גרודזנסקי (ע"צ), וספרו "אחיעזר"; ר' אברהם יצחק הכהן קוק (ע"צ); ר' איסר זלמן מלצר (ע"צ); ר' אברהם ישעיהו קרליץ (ע"צ), בעל "חזון איש".

א. יעללינעק, קורות סדר הלמד (בכורים, א', ב), תרכ"ד, תרכ"ה; ח. שטרנוביץ, תולדות הפוסקים, א', 16, ב', 106-109, 120-144, ג', 122-120, 158-138, 210-233, 313-318, תש"ו-תש"ח; ש. י. זיין, אישים ושיטות, תשי"ב; הנ"ל, סופרים וספרים, תשי"ט; א. א. אורבך, בעלי התוספות, 19, 572-571, תש"ו; ב"צ כץ, רבנות, חסידות, השכלה, א', 71, 85, 106, 108, 143, תש"ז.

מש. שט.

הַדִּיב (Adiabene, Ἀδiabηνή), מדינה היסטורית בגדה השמאלית של החדקל, בין הרי פרס מצפון ומזרח ונהר זב הקטן בדרום; בירתה היתה ארבל (ע"צ). ח' נזכרת לראשונה בספרות ההלניסטית כממלכה כפופה למלכות הפרתים, בימיו של מתרדת II (ע"צ). טיגראנס (ע"צ) מלך ארמניה כבש אותה מידי הפרתים, אך פומפיוס החזירה ב-65 לפסה"נ לידי מלך פרתייה. בשנים 35-60 בערך לסה"נ מלך בח' המלך איזטס II (ע"צ), שקיבל — יחד עם אמו הלני (ע"צ) — את דת ישראל עוד לפני עלותו לשלטון. איזטס זכה להצלחות מרובות והרחיב את גבולות ממלכתו. אחריו מלך אחיו מונבו II (ע"צ), שהיה, כנראה, המלך האחרון של ח'. המלכים-הגרים קיימו קשרים הדוקים עם ירושלים ועם המקדש עד החורבן, ומבני משפחתם לחמו בצדם של היהודים במרד הגדול. כמה פרטים על המבנה המדיני של ח' אנו למדים מסיפורו של יוסף בן מתתיהו (קדמוניות כ', 17-95) על אסיפת ראשיה-שבטים, האחד-דרי פנים וראשי-הצבא, נציגי האצולה הבינונית והנמוכה, שכינסה הלני לאחר מות בעלה. אחרי מונבו II שלטו בח' אחשדרפנים פרתיים. במאות ה-2-4 פלשו לח' מדי פעם הצבאות הרומיים, שאף שלטו בה תקופות קצרות. למלחמות אלה אפשר לייחס את דברי ר' יוחנן (קידו' ע"ב, ע"א) על הפסוק בדניאל (ז, ה) "ותלת יעלעין בפומה בין שניה": "שפעמים בולעתן (רומא) ופעמים פולטתן". חכמי ישראל זיהו את ח' — שכללה בימי איזטס II גם את חרן — עם ארץ חבור המקראית (שם, שם, ועוד). באגדה מסופר הרבה על הלני ומשפחתה ועל התגיריות (למשל: ב"ר מ"ה, י'). — הנצרות התפשטה בח' בנמנים קדומים למדי; הגמון נוצרי ישב בארבל עוד לפני הכיבוש הסאסאני ב-226. אחר המאה ה-4 אין שומעים עוד על ח'.

ש. קליין, שלש מתנות טובות (ציון, א'), תרפ"ז; י. קלוזנר, היסטוריה של הבית השני, ה', 44-49, תשי"ט; P.-W., RE, 1, 360, 1893; E. Schürer, GJV, III, 169-172, 1909; E. Bickermann, Adiabene (Enc. Jud., I), 1928.

מ. א. י.

הַדִּיבָה (حدیبة), עיר-הנמל הראשית של תימן, על חוף ים-סוף; כ-50,000 תושבים (אומדן). ממנה עולות דרכים לרמת-תימן ולצנעא. העיר העתיקה מוקפת חומה

מסוגלים לחפור מחילות בעצמם, ואילו מינים אחרים משתמשים במחילות שנחפרו ע"י בע"ח אחרים. חילוף-החמרים שלהם אינטנסיבי מאד, ותצורות-המזון שלהם גדולה מאד; ח' עלול לגווע ברעב בעקבות שעות ספורות של צום.

באמריקה הצפונית, אירופה ואסיה הצפונית נפוצים מינים רבים של הסוג *Sorex*, שהם "דמויי-עכבר". בא"י נמצאים 3 מינים מן הסוג *Crocidura* — שהנפוץ ביניהם הוא הח' המצוי (*C. russula*) — ומין אחד מן הסוג *Suncus* (*S. chyura*). האחרון, הח' הזעיר *S. etruscus*, הוא היונק הקטן ביותר בעולם; משקלו 2—2.5 ג'.

P. Crowcroft, *The Life of the Shrew*, 1957.

ה. מ.

חַרְקָנוֹיִוִּת (Curculionidae), משפחת חרקים מסדרת החפשייות (ע"ע), המשפחה העשירה ביותר בסוגים ובמינים בכל עולם החי: בה נמנים יותר מ-35,000 מינים, הנפוצים בכל העולם, אך בעיקר באיזורים הטרופיים של אמריקה ואסיה; בא"י ידועים כ-230 מינים, הגדולים שבמיני הח' אָרְכָם 60 מ"מ, הקטנים — 1.5 מ"מ. צבעם, בדרך-כלל, אפור-חום, אך יש גם בעלי צבעים מבריקים: כחול, ירוק, צהוב ואדום. סימני הקבוצה: ראש מארך מאד, ובו כעין חרק, שאָרְכו עולה לפעמים על אורך הגוף, והוא משמש — ביחוד לנזקה — כמכשיר נבירה וקדיחה. המחושם חוטיים ומורכבים עפ"ר משני חלקים, היוצרים זווית זה עם זה, וקצותיהם מתעבים כעין אלה. פיסת-הרגל מורכבת מ-5 פרקים. העור קשה, ובמינים רבים מכוסה בחלקו בקש-קשים. הזחלים דמויי-רימות; יש מצוידיים בראש בולט, הנבדל בצבעו משאר הגוף, ויש שראשם נחבא ואינו נראה כמעט (ת"מ': ע"ע חפשייות).

הח' ניזונות מצמחים, וזחליהן מתפתחים בורעים, בפירות או בתפרחות, וכן על שרשים. יש זחלים שמתגלמים בתוך גוף הצמח, יש מתפתחים על גבי הצמחים ומתגלמים בפקעות מיוחדות, כדוריות ושקופות-למחצה, ויש שהתגלמותם היא בתוך האדמה. זחלי מינים מעטים יוצרים עפצים בשורש או בגבעולים. סוגים מעטים חיים במים, וזחליהם ניזונים מחלקי-הצמח הטבולים בתוכם. יש ח' שמעבירות גורמי מחלות-נגיפים לצמחים.

מן הח' החשובות ביותר: ח' האסמים (*Calandra gra-* *naria*) ו ח' ה א ו ר ז (*C. oryzae*), המצויות במחסני תבואה ומפולת; האחרונה, שהיא חומה-שחורה — בעיקר בארצות חמות, הראשונה, שצבעה שחור-מבריק, — בארצות קרות יותר. הן תוקפות את גרגירי הדגניים, וכן זרעי אפונה יבשה, שעועית, קמח ועוד; בחמרים אלה נעשים ההטלה, התפתחות הזחל וכל מחזורי-החיים. — ח' ה פ ו ת נ ה (*Anthononus grandis*), אחד האיובים הרציניים לכותנה האמריקנית (ע"ע פֶּתְנָה). — ח' ה ת פ ו ח (*A. pomorum*) מצויה באירופה, פוגעת בניצני-הפרחים וגורמת ניוון של עלי-הכותרת. ח' ה א ג ס (*Rhynchites schilskyi*), שזחליה מכרסמים את פירות-האגס. — בארצות הים התיכון נפוצה ח' ה ס ל ק (*Lixus junci*), שזחליה נזברים בעיקר באשורשי סלק-סוכר ובמספוא. — ח' ה א ס פ ס ת (*Hypera variabilis*) שזחליה מכרסמים את עלי האספסת והתלתן וגורמים נזק רב. — ח' ש ו ל י י ה ע ל י מ (*Sitona lineata*) באירופה המרפזית והמד-

ו, "חלשים", והונהגה חלוקה מדוייקת ושיטתית של סוגיהם מבחינת שכיחותם, מספר אנשי האסנאד, הקשר שהיה קיים ביניהם (מסירה בעל-פה או בכתב) וכו'. במאה ה-9 נתחברו 6 קבצי ח' ("קְצָפָה" [ר' לעיל]), שנתקבלו בעולם המוסלמי כמהימנים: של אל-בח'ארי (מת 870), מסלם (מת 875), אבו-דאוד (מת 888), אל-תַרְמִדִי (מת 892), אל-נְסַאי (מת 915), אפן-מאג'ה (מת 886). החיבורים של אל-בח'ארי ומסלם זכו להוקרה מיוחדת; חיבורו של הראשון מכיל 7,275 ח', שנבחרו ע"י המחבר מתוך כ-200,000 ח' לאחר בדיקה קפדנית ביותר. במשך הדורות נתוספו אספים רבים של ח', מהם מקיפים יותר, אך הללו לא זכו להערכה כ-6 הספרים ההם. שמהם ערכו מלומדים מוסלמים מיבחרים ולהם הקדישו פירושים מפורטים.

ההתעניינות המרובה בח' בעולם האיסלאמי הצמיחה תנועה מיוחדת של מבקשי-דעת ("טלאב אל-עלם"), שנדדו ברחבי-העולם כדי לפגוש את חכמי הח' ולשמוע מפייהם את תורתם.

I. Goldziher, *Muhammedanische Studien*, I, 1889
(עבר': י. גולדזיהר, הרצאות על האיסלאם, 34-41, תשי"א).
מ. י. ק.

חַרְקָנִיִּים (Soricidae), משפחת יונקים קטנים מסדרת אוכלי-חרקים (ע"ע). מיניה המרובים נפוצים באירופה, אסיה, אפריקה ואמריקה הצפונית. משקלם מ-2 עד 100 ג', עפ"ר פחות מ-20 ג'. לגולגלתם חסרה קשת-עול. פרוותם קטיפנית. בצדי גופם בלוטות-עור, המפרישות חומר בעל ריח חזק, הנמרח בשעת הליכתם על דפנות מחילותיהם ומסמן



חרת אירופי (*Sorex araneus*)

בדרך זו את תחום-המחיה של כל פרט. עיניהם קטנות מאד, והוי-ראותם חלש ביותר; חושיהם העיקריים: השמע, הריח והמישוש. מבחינת מיבנה שיניהם הם שייכים לקבוצת *Di-* *lambdaodonta* של אוכלי-החרקים. מזונם: חרקים, תולעים וכו'. מתזורה-רבייה ידוע רק במינים מועטים; כמה המלטות בעונה 31-10 ולדות בהמלטה. הח' נולדים ערומים וסומים, אבל גדלים מהר מאד ומגיעים תוך 3 שבועות בערך כמעט לגודלם של ההורים, וכן לעצמאות. הם מגיעים להתבגרות המינית בגיל של שנה, לפעמים כבר בגיל של חודשים אחדים, וחיים, כרגיל, רק כ-1½-2 שנים. — הח' חיים על פני האדמה בין צומח צפוף, תחת שכבות של עלי-שלכת, או בנקיקי-האדמה וב-מחילות; יש מינים ש-

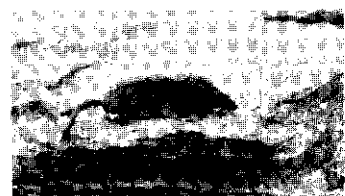

חרת א"י (*Crocidura leucodon*)

רחית גורמת נזק לצמחי הקטניות (אפונה, בקיה, שעועית); זחליה מתפתחים בשרשים.

3. אבידב, מוזיק צמחים בישראל, 245-255, תשכ"א; F. S. Bodenheimer, *Animal Life in Palestine*, 246-248, 1935; A. D. Imms, *Textbook of Entomology*, 811-817, 1957.
א. ש.

סודות עשויות נאדות נפוחים (פליך; ע"ע דובריה) או קניי סוף קלועים. המשמשות לשיט במורדה-נהר בלבד; במעלה הנהר חוזרים הספנים בדרך היבשה.

M. G. Ionides, *The Regime of the Rivers Euphrates and T.*, 1937; W. Hussain al-Kashab, *The Water Budget of the T. and Euphrates Basin*, 1958.

י. קר.

היסטוריה. שמו של הח' בארמית. דגלת או דקלת, הוא גילגול השם השומרי הקדמון Idigna; גם בערבית ובתורפית הנהר נקרא דג'לה. בפי הפרסים הקדמונים לבש שם זה את הצורה Tigra, ומכאן השם Tigris, המקובל בלשונות המערב.

חשיבותו של הנהר גרמה להערצתו בקרב עמי-קדם. אחד ממקורות הנהר, המגיה ממערה בארמניה הדרומית, היה נחשב למקום קדוש בעיני האשורים. — במקרא נמנה הח' עם ארבעת הנהרות הניזונים ממימי עדן (בר' ב, יד), וכאחיו הפרת מכונה אף הוא „הנהר הגדול” (דנ' י, ד). כמה מסגולות הנהר משתקפות אף בספרים חיצוניים ובדברי חז"ל. הגאות העצומה בתקופת ניסן, עת הפשרת השלגים בהרים, משתקפת בדברי בן-סירא (ד', כ"ג—כ"ד), המשבח את התורה המלאה חכמה „כח' בימי אביב”. אחד מאמוראי בבל דרש את השם ח' — „שמימי הדין וקלין” (ברכ' ג"ט, ע"ב), רמו לזרמא העז והמהיר של הנהר והשי-נויים החריפים שחלים מדי פעם במהלכו. משום כך תלה, כנראה, רבא, את חריפותם של בני מחוזא במה שהם שותים ממי נהר זה (שם). בעקבות דברי המשנה: „... ועל הנהרות ... אומר ברוך עושה מעשה בראשית” פוסק אמורא בבלי בן המאה ה-4: „הרואה ח' על גשר שביסתן אומר ברוך עושה מעשה בראשית” (שם). שביסתן היא, כנראה, המקום ששם שכנה עוד במאה ה-13 עיירה בשם שבוס (כ-150 ק"מ מדרום לבגדאד), ולמטה ממנו התפצל הנהר לפנים לפלגים דקים והיה משנה את אפיקו מדי פעם, ומשום כך לא היו מברכים על הנהר אלא עד אותו מקום.

ש. לעווזאהן, מחקרי ארץ, 136, 1819 (77/8 תש"ה); A. Neubauer, *Géographie du Talmud*, 332-334, 1868; W. F. Albright, *AJS*, 39, 1922; J. Obermeyer, *Die Landschaft Babylonien*, 61-67, 1929; A. S. Yahuda, *Die Sprache d. Pentateuch*, 159-162, 1929.

י. א.

הַדְּקָנִיִּים (Acipenseridae). משפחת דגים מקבוצת חסכוסי-גרמיים (Chondrostei [ע"ע דג, עמ' 905]). הח' חיים בנהרות ובאגמים, וגם בימים, בחציה-הכדור הצפוני. הם נחשבים לקדמונים ולפרימיטיוויים שבין דגיה-גרים; הם קיימים מן השלישון ואילך.

מסימניהם: מיתר-הגב קיים במידה רבה כל ימי חייהם; בעמוד-השדרה חלה התגרמות חלקית בלבד; הגוף מכוסה קשקשים מטיפוס גאנזואידי (ע"ע דג, עמ' 900); הזנב שונה-אינות. גופם מוארך וגלילי; בקצה ראשם חזק חזק וארוך, שבצדו התחתון מצויה שורה רחבת של 4 בינים פשוטים או מסועפים. הפה תחתון וקטן ומשתרע במידה ניכרת. שלד-



הדקו (Acipenser sturio)

הַדְּקָל (Tigris), אחד משני הנהרות הגדולים של עיראק (ארץ-נהריים); ארכו 1,950 ק"מ, אגן-ניקוזו (עד בגדאד) 166,000 קמ"ר. הערים החשובות היושבות עליו: בתורפיה — דיארפיר, בעיראק — מוסול, סמרה, בגדאד. מוצאו של הח' מהטאורוס המזרחי, בדרום-מזרח תורכיה; יובלו המזרחי בוהטאן, המנקז את איזור ההרים שמדרום לימת-ואן, מכפיל כמעט את מימיו. לאורך 30 ק"מ מהוזה הח' את הגבול בין סוריה לתורכיה; אח"כ הוא נכנס לשטחה של עיראק ומקבל ממזרח מספר יובלים המנקזים את הרי-פורדיסטאן ואת הרי-זגרוס; זאב הגדול, זאב הקטן, עזאיים, דיאלה. מן האיזור ההרי עובר הנהר לרמת-הג'זירה, חוצה אותה באפיק צר ועמוק, בעל קירות תלולים, ונכנס למישור-הסחף של עיראק המרכזית והדרומית. מכאן ואילך, לאורך של 1,000 ק"מ בקירוב, השיפוע של אפיק-הנהר קטן מאד, מה שגורם לריבוי הפיתולים בזרמו של הנהר ולתמורות התדירות באפיקו. בבגדאד מתקרב הח' לפרת עד כדי מרחק של 55 ק"מ. בעיראק הדרומית הוא מתפלג למספר זרועות, שהן זרועות קדומות של דלתת-הנהר שנתמלאה סחף, הנהר עובר בשטח ביצתי נרחב עד שהוא מתחבר לפרת ויוצר יחד אתו את הנהר שאט-אל-ערב. הנשפך למפרץ הפרסי.

זרימתו של הח' תלויה במשקעים היורדים באיזור של חלקו העילי ובאספקת מים ממקורותיו בתורכיה ומיובליו במערב-פרס. תחילתה של עונת-הגשמים בהרי תורכיה ופרס יוצרת „גאות קטנה” בנהר בחדשי נובמבר-מארס; פנייה-מים עולים במוצא בע 2 מ' מעל למפלס השפל. עם הפשרת השלגים בהרים מתחילה הגאות העיקרית, המגיעה לשיאה באפריל-מאי; המים מגיעים במוצא לגובה של 5-6 מ' מעל למפלס השפל. כמויות גדולות של מים מגיעות, תוך ימים מעטים, לאפיק הח' וגורמות גאות מהירה רבת-ממדים. ביוני מתחילה ירידה מהירה של פנייה-מים בנהר, ועונת-השפל נמשכת מאוגוסט עד אוקטובר, פתאומיות הגאות והשיפוע המועט גורמים שטפונות נרחבים, בעיקר בשטח המישורי במרכז ובדרום; לעיר בגדאד צפויה באופן מיוחד סכנת שטפונות חמורות. כדי להקטין את סכנתם הושלמה ב-1957 בניית סכר גדול בקרבת סמרה, שמסדיר את זרימת המים בח' ומפנה, באמצעות תעלה, את עדפי המים בעונת-הגאות לשקע של ואדי תרתאר. סכר שני בקרבת כות-אל-עמארה בדרום מוסת את חלוקת המים בין הזרועות והתעלות המסתעפות שם מן הזרם הראשי.

כמות-המים השנתית הממוצעת העוברת בנהר בקרבת בגדאד היא 42.3 מיליארדים מ"ק. ליד בגדאד עוברים בנהר בשניה אחת 300 מ"ק מים בעונת-השפל ו-5,500 מ"ק בעונת הגאות. מדרום לבגדאד ועד לאיחודו עם הפרת מאבד הח' כ-3/4 ממימיו בפיתולים הרבים, בזרועות ובשטחי-ביצות נרחבים. רק חלק קטן ממימי הנהר מנוצל לצרכי חקלאות. מבגדאד צפונה אפשרי השיט לספינות-נהר רק בחדשי-הגאות. מבגדאד דרומה יכולות ספינות-נהר שטוחות לשוט בח' גם בעונת-השפל. ספנות בלתי-ממוצעת משתמשת ברפ-

בחיקה של בתולה. מכאן נעשה הח' בנצרות לסמלו של ישו. שהפך לאדם בחיקה של הבתולה מרים. כמו כן נפוצה — כנראה, בעקבות סיפורי הערבים — האמונה בסגולותיהן המאגיות והרפואיות של קרני הח', שהיו נמכרות בארצות אירופה לרוב, עד שהיה צורך לבדוק את „אמיתותן“ (והשו' דוד דה פומיס, צמח דוד, בערך „ראם“). — אגדות על הח' נפוצות אף בסין, בין ילידי אמריקה הצפונית והתיכונה, ואף באפריקה; באירופה רווחו עליו סיפורים בפי תיירים רבים עד המאה ה-19. — הח' שימש נושא מקובל בספיטין (בעיקר יחד עם בתולה), וכן בציור ובתבליט בכלים שונים. בהראל-דיקה שימש סמל ל„קרנם“ — ז"א כוחם — של אבירים ומלכים; הוא מתואר בסמל מלכות סקוטלנד, ולאחר איחודה עם אנגליה — בסמל מלכות בריטניה הגדולה, בצד האריה (תמ': ר' כרך זה, עמ' 25/6).

L. Lewysohn, *Zoologie d. Talmuds*, 114, 149-153, 1858; C. Cohn, *Zur Literatur-Geschichte d. Einhorns*, 1897; *Handwörterb. d. dtsch. Aberglaubens*, II, 708-712, 1929-1930; O. Shepard, *The Lore of the Unicorn*, 1930; St. Thompson, *Motif-Index of Folk-Literature*, Index s.v. Unicorn, 1958².

א. גיל

חֶדְרָה, אֶלֶּי (الحضر = „הירוק“), דמות אגדית באמונות העממיות של העמים המוסלמיים: ח' הוא בן אל-מוות, כרצונו רואה ולא-נראה, יודע את הנולד וגם את הנעשה במקומות רחוקים; בדרך-כלל הוא עוזר לבני-אדם נגד פגיעות של כוחות-הטבע, חיות רעות, שדים ועריצים. מושבו בירושלים, אך בכל ששי בשבוע הוא מתפלל, מלבד במסגד שעל הרה-בית, גם במסגדים של מכה ומדינה, ואף רוחץ במי-השילוח ושוחה מבריכות-שלמה ומבאר-זמזם שבמכה. המסורת המוסלמית מזהה את ח' עם שתי דמויות הגזכרות בקוראן (סורה י"ח) ללא פירוש שמותיהן. שם מסופר על נסיעת משה ומשרתו אל „מיפגש הימים“, על דג שצדו ושאבד להם ועל פגישתם ב„עבד ה'“, העושה מעשים מוזרים; לדעת קצת מפרשים, אותו „עבד ה'“ הוא ח', ואחרים אומרים שהוא משרת משה. הסיפור הזה מכיל יסודות אגדיים, המופיעים בספרויות שונות של המזרח הקדמון: גִלְגַּמֶשׁ (ע"צ) יוצא לחפש את אבי-משפחתו, המתגוררת ליד „שפך הנהרות“ והיודע את סוד חי-עולם; ברומאן הסורי על אלכסנדר מוקדון מסופר, שטבח אנדראס רחץ דג מלוח במעין-החיים, הדג שב לחיים ונמלט, וכשקפץ הטבח לתוך המים לתפוס אותו, זכה בחי-עולם; אותו סיפור מצוי בפסודו-קאליסטנס (II, XLI-XXXIX, נוסח ב'), ובצורה דומה גם באגדת חז"ל (תמיד ל"ב, ע"ב). באגדה אחרת מסופר על מסעו של ר' יהושע בן לוי עם אליהו הנביא, העושה אף הוא מעשים מוזרים (פסיקתא ל"ו, ע"א). מכאן, שיש לראות בח' גילגול וצירוף של דמויות שונות, כגון אליהו הנביא ואנדראס, שזכו לפי המסורת בחי-עולם; כמו כן מקשרים את דמותו עם האל היווני גלאוקוס ועם גאורגיוס הקדוש (ע"צ).

I. Friedländer, *Die Chahhirlegende u. d. Alexanderroman*, 1913.

א. אש.

חֶדְרָה, עיר בישראל, בשרון הצפוני, שהתפתחה ממושבה חקלאית; 26,000 תושבים (1961). העיר מוקפת יערות איקליפטוס. פרנסת תושביה על חקלאות ותעשייה. פרדסייהדר הם הענף החקלאי החשוב ביותר; ענפים אחרים: גידולי-שלחין (גידולי-שדה וגן-ירק) וגידולי-בעל (בעיקר

הקשקשים ערוך בצורת 5 שורות של מגיני-גרם לאורך הגוף, שביניהם מפוזרים גבשושים גרמיים קטנים. האונה העליונה של הזנב מכוסה קשקשים מעויינים. הקרן הקדמית של סנפירי-החזה חזקה וחדה בדומה לקוף. עצמות העור של גג-הגולגולת מתחברות יחד ויוצרות כעין לוח-מגן אחד. הויר מים חסרים בדי-סמך. הלסתות בבוגרים חסרות שיניים. לח' שלפוחית-אזיר מפותחת. — הנקבה מטילה עד כדי 3 מיליון ביצים במשך עונת-התרבות אחת. ההטלה נעשית תמיד במים מתוקים; אולם, ברוב המינים, הצעירים מתחילים לנדוד לים מיד לאחר הבקיעה.

המשפחה כוללת 4 סוגים, המתחלקים ל-20 מינים. המין בֶּלוּגָה (Huso huso) חי בים הכספי ובים השחור, בים האַזוּבִי ובים האדריאטי. זהו הגדול מבין הח', ומשקלו מגיע ל-300 ק"ג, ולפעמים עד ל-1,000 ק"ג. הזכרים אינם מגיעים להתבגרות מינית אלא לאחר 12-14 שנים, הנקבות — לאחר 18 שנים; הם יכולים להגיע לגיל של 100 שנים. מזונם של הדגים הצעירים — בעיקר חסרי-חוליות זעירים; המבוגרים ניזונים, במידה רבה יותר, מדגים קטנים. — המין *Acipenser sturio* נפוץ בים הבאלטי, לאורך החופים האטלנטיים של אירופה, של אה"ב וקאנאדה, וכן בים התיכון ובים השחור. אָרְכוּ עולה על 3 מ', ומשקלו מגיע ל-200 ק"ג. בתדשי האביב נודדים המבוגרים לנהרות לשם ההטלה. הנקבות מתבגרות לאחר 8-14 שנים.

לח' חשיבות כלכלית רבה. בשרם טעים ובעל ערך תזונתי רב. מביציהם של המינים הרוסיים מן הסוג *Acipenser stellatus* A. ruthenus מייצרים (ע"י סינון ומליחה) את הקאוויאר, הנחשב למעדן יקר. מרכז הייצור של קאוויאר (רוס' *икра*) בבריה"מ הוא אסטֶרְחָן (ע"צ). — שלפוחית-האזיר של הח' משמשת להכנת תמצית, ששימושה בתעשיית פנינים מלאכותיות, וכן לתעשיית דבק-דגים. בבריה"מ משמש גם מיתר-הגב כמזון. כשרותו של דג הח' („שטיר"ל) נקבעה ע"י ר' יחזקאל לבדא (ע"צ). לאחר מותו יצא ערר על כך ונתעורר ויכוח חריף בעניין. למעשה, לא סמכו הפוסקים האחרונים על ההתר, והדג והקאוויאר אסורים באכילה.

M. Holly, *Ganoidei* ("Das Tierreich", 65), 1936; E. K. Суворов, *Основы Ихтиологии*, 1948; Г. В. Никольский, *Частная Ихтиология*, 1950; T. J. Parker - W. A. Haswell, *A Text-Book of Zoology*, 2, 288/9, 1962².

א. ב. ט.

חֶדְרָה (יוו' *μονόκερος*), חיה אגדית, שאת חלקי גופה מדמים לאלו של חיות שונות ולה קרן אחת במצחה. לראשונה תיאר אותה סמוך ל-400 לפסה"ג קֶטְסִיאָס (ע"צ), שעשה שנים רבות בפרס. ע"פ סיפורי נוסעים להודו, הח' נזפר גם בכתבי אריסטו, פליניוס, אליאנוס ואחרים. השבעים מתרגמים בכל מקום „ראם“ — „מונוֹקְרוֹס“, ואילו הוולגטה מתרגמת אותו — *rhinoceros*. בתלמוד נזכרת חיה הדומה לצבי בשם „קֶרֶשׁ“, שהיא בעלת קרן אחת (חול' ב"ט, ע"ב [רש"י מפרש אותה „דיין“, כל' *daim* — „יעל"ו]; השו' ב"ב, ט"ו), ויש שמוזהים אותו עם ה„תחש“ שבמקרא (שבת כ"ח, ע"ב; ירו' שבת ב' ד'; שם ז' י'). כמורכב מסופר, שהשור שהקריב אדם הראשון היה בעל קרן אחת (שבת שם; ע"ז ח' ע"א; חול' ס', ע"א). — ביה"ב הופצה האמונה בח' ע"י החיבור „פיסילוגוס“ (ע"צ בילוגיה, עמ' 324), שמתאר אותו כחיה קטנה, שניתן לצודה כשהיא מניחה את ראשה

תְּרַשׁ, באסטרונומיה — זמן סיבובו של הירח (ע"ע) סביב הארץ; ביתר דיוק — הזמן שבו הוא משלים הקפה אחת. זמן זה משמש ברוב התרבויות כבסיס לחלוקת הזמן ולעריכת לוח-השנה.

בהתאם לבחירת נקודת היחס במסלול הירח לשם הגדרת הקפה אחת מבחינים: ח' דְרָקוֹנִיטִי — פרק הזמן שבין 2 מעבריירח רצופים דרך שתי נקודות שוות של חתך מסלול הירח עם המִלְקָה (ע"ע); ח' טְרוֹפִי — פרק הזמן שבין 2 מעבריירח רצופים דרך נקודת-האביב; ח' סִידְרִי — פרק הזמן שבין שתי התקבצויות רצופות של הירח עם אותו כוכב; ח' אֲנוֹמְלִיסְטִי — הזמן הדרוש לירח לסיבוב של 360° סביב הארץ; ח' סִינֹודִי — הזמן שבין שני מולדים רצופים.

אורך החודש			
ימים	שעות	דקות	שניות
חודש דרקוניטי	27	5	36
חודש טרופי	27	7	4.6
חודש סידרי	27	7	11.5
חודש אנומליסטי	27	13	37
חודש סינודי	29	12	2.8

על הח' אצל המצרים, הבבלים, היהודים, הסינים, בני-מאיה, היוונים והרומאים — ע"ע לוח.

באמנות הציורית רווחת כבר מימיקדם הצגת הח' ע"י תיאורי העבודות ועיסוקי-האדם המציינים כל אחד מהם. בעיטורי-לוחות מן התקופה הקלאסית, וכן בציורי-ספרים ביה"ב, מופיעים הח' — לעתים יחד עם תיאורי גלגל-המזלות ועונות-השנה — בצורה אלגוריסטית זו, וכן בסיגנון ה'ז'נר (ע"ע). בתיאורים פלאסטיים הם מופיעים בשערים גותיים ובקמרונים. ב"ספרייה-שעות" של ארצות-השפלה התפתח מתוך תמונות הח' ציור הנוף.

בגלל הימצאה של החמה בכל אחד מחדשי-השנה בתחומי של אחד 12 מזלות-המילקה הוצמד בימיקדם כל חודש למזל מסויים: ניסן — טלה, אייר — שור, סיון — תאומים, תמוז — סרטן, אב — אריה, אלול — בתולה, תשרי — מאזניים, מרחשון — עקרב, כסלו — קשת, טבת — גדי, שבט — דלי, אדר — דגים. הצמדה זו באה לביטוי באצטגנינות (ע"ע), וכן בפולקלור ובשירה בעמים רבים. אולם בעקיבות תנועת-הקדימה של ציר כדור-הארץ (ע"ע ארץ, עמ' 1050) אין חדשיה-שנה חופפים היום את מצבם של אותם המזלות, שהוצמדו להם לפני כמה אלפי שנים.

ג. ל.

ביהדות, שם-נרדף לח' בעברית הוא יְרַח. הלוח העברי מושתת על חדשי-לבנה. על דרכי קביעת אורך הח' ועל התאמת שנת-הלבנה לשנת-החמה — ע"ע לוח; שנה.

המקרא מציין, שהמועדים נקבעים ע"פ הירח (תה"ל קד, יט; והשר' בן-סירא מ"ג, ח'). — לא ידוע, אם בתקופת בית ראשון היתה לבניישראל סדרת שמות-ח' מיוחדת להם. בדרך-כלל, מצויינים הח' במקרא לפי מספריהם הסינודיים, ללא כל שמות, כגון: "בח' הראשון" (שמ' מ, יז); "בח' החמישי" (ירמ' א, ג); "בשנים-עשר ח'" (מל"ב כה, כז); או גם בקיצור: "בראשון" (בר' ת, יג). השם "ח' האביב"

(דגנים), גידול מיקנה ועופות, גידול דגים ודבורים. ענפי התעשייה החשובים ביותר הם: בתח"ר לצמיגים, לנייר, לשימורי פירות וירקות. ח' שוכנת על הכביש ועל קו-הרכבת חיפה—תל-אביב, והיא צומת-דרכים חשוב למרכזה של הארץ. העיר משמשת גם מרכז מינהלי, חינוכי ורפואי לסביבתה.

בשטח העיר נחפרו שרידים מן התקופה הכאלקוליתית ומתקופת הברונזה, וכן שרידי מיבנים רומיים. בימי הצלבנים נקרא היישוב Lictera (ע"פ שמו הערבי אל-ח'דירה — "הירקרקת"). בגלל ריבוי הביצות והיתושים מפיצי הקדחת בסביבה נעזב המקום לאחר תקופת מסעי-הצלב ונשאר שומם עד לקיץ תרנ"א (1891), שאז נוסדה בו מושבה ע"י חברי אגודות של חובבי-ציון מווילנה, קובנא וריגה ואנשים שישבו בארץ עוד קודם לכן, מהם ביל"ויים. בשנים הראשונות הפילה המלריה חללים רבים בין המתישבים, אולם חבריהם לא נטשו את המקום. ב1898 היו בח' 153 יהודים. באותה תקופה החל הבארון בנימין רוטשילד ליבש את הביצות ע"י נטיעת עצי איקליפטוס. ב1914 הגיע מספר היהודים בח' ל320, רובם הגדול גברים — רווקים או נשואים שלא הביאו את בני-ביתם למושבה, שעדיין היתה נגועה בקדחת. ב1922 נמנו בח' 270 גברים 180 נשים, וב1931 — 1,864 גברים 1,508 נשים. בשנות 30 פסקה המלריה, וח' יצאה למרחב; מדרומה, ואח"כ גם מצפונה של המושבה, נוסדו ישובים יהודים רבים. עד 1919 לא היה לח' חיבור עם יפו מזה ועם חיפה מזה, פרט לדרך לא-סלולה. ב1919 חוברת במס"ב עם הדרום והצפון; ב1937 נסלל כביש ישיר מתל-אביב לחיפה, שעבר דרך המושבה, ובמלחמת-העולם II נוסף כביש לעפולה. במאורעות 1921 ו1936/38 עמדה ח' בגבורה בפני אויבים רבים. במלחמת-העצמאות נפלו 47 מבניה. ב1948 היו בה 11,819 נפש, ומספר זה הוכפל כמעט כעבור 5 שנים. ב1952 ניתן לח' מעמד חוקי של עיר.

תמ': ע"ע א"י, עמ' 510/1, 912.

מ. סמילנסקי, ח' תרצ"ו²; עבר הדני, ח', תשי"א.

א. י. בר. — מ. א. י.

תְּרַרְרָה, עיר בסוריה העתיקה. במקרא (זכר' ט, א—ב) נזכרת, "ארץ ח'"; ביחד עם דמשק, חמת, צר וצידון. העיר "חזרר" נזכרת בכתובת זכר מלך חמת (800 לפסה"נ בקירוב), שכבש אותה ושמר עליה מפני התקפותיהם של מלכי צפון-סוריה ודרום אסיה הקטנה. תגלת פלאסר III לכד אותה סמוך ל738 ועשה אותה לבירת פחוה אשורית. שנק-ראה על שמה; עוד ב899 ישב בה נציב מטעם מלך אשור, מקומה של ארץ ח' הוא. כנראה, בין בקעת עמוק (אנטיוכיה) בצפון וחמת בדרום עד האורונטס במערב. את העיר ח' יש מזהים עם ח'ר'כה שליד מגרת אל-נעמאן, צפונית מחמת. בתקופת התלמוד קבעו את מקומה בסביבות דמשק (ספרי דב', א'). ביה"ב נקרא בשם זה מקום-מושבם של הגאון שלמה בן אליהו וישיבתו, וכן נזכר "הקהל הקדוש היושבים בדמשק וח'" במכתב ר' שמואל בן עלי; הכוונה, אולי, לעיר ג'ז'ר, 3 ק"מ צפונית-מזרחית לדמשק, ששם נותרו שרידי בית-כנסת.

א. מלמט, ארץ-ישראל א', 81, תשי"א; ב"צ לוריא, היהודים בסוריה, 214, 243, תשי"ו; C. D. Luckenbill, *Ancient Records of Assyria and Babylonia*, II, Reg. s. v. H., 1926-1927; M. Noth, *ZDPV*, LII, 124-141, 1929; A. Dupont-Sommer, *Les Araméens*, 51, 55, 62-63, 1949.

גנביאים ובכתובים) — בדומה לפיניקית ולאוגריתית; „ח“ ככינוי למולד מצוי עדיין גם במשנה (ר"ה א' ז').

ב ת ו ר ה נכלל ר"ח בין הימים המצויינים בקרבן מיוחד (במד' כח, יא—טו), יחד עם שבת ומועדים, אולם אין הוא נזכר ברשימת „מועדי ה' מקראי קדש“, שבהם נאמר איסור מלאכה (ויק' כג). קרבן היום הוא כקרבן חג-הפסח ויום-הביכורים; בהלכה יש הדגשה על משמעות החטאת של ר"ח כמכפרת במיוחד על טומאת מקדש וקדשיו (תוספ' שבוע' א' ג), ואילו לפי אגדה תמוהה חטאת זו מכפרת על מיעוט הירח בידי הבורא (שבוע' ט', ע"א; והשו' ת"י לבמד' כח, טו). בשעת הקרבת עולת ר"ח יש לתקוע בחצוצרות, כבימי מועד (במד' י' י; והשו' תהל' פא, ד — „כסא“ או כסא [מש' ה, כ] הוא או שם-נדרף לר"ח = יום כסוי-הירח, או יום מילוי-הירח, ז"א אמצע הח', שהיה יום-הג לפיניקים כמו ר"ח).

ב ת ק ו פ ת ב י ת ר א ש ו ן ה י ו , כ נ ר א ה , נ ו ה ג י ם ב ר ״ ח כ כ ש ב ת — בטלים ממלאכה וממסחר, הולכים לבקר את הנביאים, עורכים סעודת-חג ומתכנסים במקדש (שמ"א כ, ה—כד; מל"ב ד, כג; ישע' א, יג—יד; שם סו, כג; יחז' מו, א—ז; הוש' ב, יג; עמ' ת, ה). הפלגה זו בחשיבותו באה, אולי, בהשפעות בבליות, שכן בבבל היה ר"ח חג חשוב ביותר, קשור בפולחן אל-הירח, אולם בישראל לא נשאר עוד זכר לאלילות ולפולחן הירח, שהיו כרוכים בחגים הקשו-רים בח', שהרי על תקיעת שופר בר"ח (ובכסה) מעיד המקרא בפירוש: „כי חק לישראל הוא משפט לאלהי יעקב“ (תהל' פא, ה). לדעת הרמב"ם נאמר בשעיר ר"ח: „לחטאת לה“ (במד' כח, טו), כדי להדגיש, „שהו למצנת השם לא ללבנה“, לפי שאמות-העולם היו מקריבות בר"ח לירח (מ"ג, ג' מ"ו).

ב י מ י ב י ת ש נ י ע ד י י ן נ ח ש ב ת ח י ל ה ר ״ ח כ י ו ם - ח ג , ואף דין ערב ר"ח היה, כנראה, כדין ערב שבת (ר' יהוד' ח' ו'). במכתבו ליונתן החשמונאי קובע המלך דמטריוס את „החגים והשבתות וראשי-הח“ וימי המועדים“ כימי חופש והנחה ליהודים (חשמ' א' י, ל"ד); וכן נזכר ר"ח בצידם של השבתות והמועדים גם ע"י פאולוס (קולוסים ב', 16). אולם ס' היובלים, פילון ויוסף בן-מתתיהו אינם מוזכרים כל איסור מלאכה בר"ח.

ב ת ל מ ו ד נ ש ת מ ר ה ב ר י י ת א , ש מ ש ו ו ה ר ״ ח ל ח ו ל ו - ש ל - מ ו ע ד ל ע נ י י ן ב י ט ו ל - מ ל א כ ה (מ ג י ״ כ ״ ב , ע ״ ב ; ו ה ש ו ' ד ב ר י א ב י י , ר ״ ה כ ״ ג , ע ״ א) . א ו ל ם , ב ד ר ״ כ - ל ל , ק ו ב ע ת ה ה ל כ ה ה ת ל מ ו ד י ת ב פ י ר ו ש , ש א י ן א י ס ו ר - מ ל א כ ה ב ר ״ ח (ש ב ת , כ ״ ד , ע ״ א ; ח ג ' י י ת , ע ״ א ; ע ר כ ' י , ע ״ ב) , א ל א ש ה ג ש י ם נ ה ג ו ש ל א ל ע ב ו ד ב ו (י ר ד ' פ ס ח ' ד , א ' ; ו ה ש ו ' ת ו ס ' מ ג י , ש ם , ד ״ ה ו ש א י ן) , מ נ ה ג ש נ מ צ א ל ו פ י ר ו ש א ג ד י (פ ד ר ״ א מ ״ ה) . א י ן מ ת ע נ י ן ב ר ״ ח (מ ש נ ' ת ע נ ' ב ' ; י ' ; י ר ד ' ש ם , ב ' ; י ״ ב) , ו כ ן נ א ס ר ו ב ו ק צ ת מ מ נ ה ג י מ ס פ ד ו ק י נ ה ש ב ה ל ו ו י י ת ה מ ת (מ ש נ ' מ ו ״ ק ג ' ט) , ל פ י ש נ ח ש ב י ו ם - ט ו ב . — ב ב י ה מ ״ ק ה י ו ה ל ו י י ם ש ר י ם ב ר ״ ח מ ז מ ו ר - ת ה ל י ם מ י ו ח ד (ס ו כ ה נ י ד ' , ע ״ ב) .

ע ל ק ב י ע ת ר ״ ח ב ש י ט ת ק י ד ו ש ח ' ע ״ פ ה ר א י ה ו ע ל ה מ ע ב ר מ מ נ ה ל ק ב י ע ת ח ח ' ע ״ פ ח ח ש ב ו ן — ע ״ ע ל ו ח . כ ש ק ב י ע ת ר ״ ח ה י ת ה ע ד י י ן נ ח ו נ ה ב י ד י ב י ת - ה ד י ן ב א ״ י , נ ה ג ו ב ק ש ר ל כ ך ל ע ר ו ך ב י ו ם ר ״ ח ס ע ו ד ה , ש ב ה ב י ר כ ו ב ר כ ת „קידוש הח'“ (סופרים י"ט, ז—ח; והשו' סנה' ע' ע"ב). מתקופת הגאונים אף ידועים נוסח „קידוש דלילי-ירחא“

(שמ' יג, ד, ועוד), ככינוי לח' שבו חל חג-הפסח, דומה שאינו שייך לסדרת-שמות קדומה ואינו אלא תואר, שיסודו בעובדה שח' זה הוא זמנו של אביב השעורים (שמ' ט, לא). בח' זה, שבו יצאו ישראל ממצרים, התחיל מניין חדש-השנה בישראל (שמ' יב, ב) — בדומה לשנה הבבלית. אולם בפרשת בניין ביהמ"ק נזכרים: „חדש“ או „ירח זו“ (מל"א ה, א, לו; „הוא הח' השני“), „ירח האתנים“ (שם ת, ב; „הוא הח' השביעי“), „ירח בול“ (שם ו, לח; „הוא הח' השמיני“). שמות אלו אינם אלא חלק מסדרה כוללת, שידועה לנו מתוך כתובות פיניקיות; זיהויים וסדרם של השמות שלא נזכרו במקרא אינם ידועים לנו. ייתכן, שאת השימוש בשמות אלה בימי שלמה יש לתלות בקשר ההדוק בין ישראל וצור באותה תקופה; אין הם נזכרים בפרשת בניין הבית שבדהי"ב (ג-ה). רשימת הירחים שבלוח גזר (ע"ע) אינה, כנראה, סדרת שמות רשמיים; ואף זיהויים של הח' המנויים שם שנוי עדיין במחלוקת בין החוקרים. — בגלות בבל קיבלו היהודים את סדרת שמות הח' הבבליים, והעלו אותם עםם לארץ, כעדוּתם של חז"ל: „שמות ח' עלו בידם מבבל“ (יר' ר"ה א' ב); ואלו הם: ניסן — nisānu — אִיִר — jāyāru — סיןן — simānu — תמוז — du'ūzu — אב — ābu — אֶלוּל — elūlu — תשרי — teshritu (נזכר גם בתעודות אוגרית: „ירח“ תשרת); מֶרְחֶשׁוֹן — araku shamna — כֶּסֶלֶן — kislīmu — טֶבֶת — tebitu — שֶׁבֶט — shabātu — אֶדֶר — ad(d)āru. אף הם רק קצתם ידוע פירושם בבירור, כגון: תמוז — שם אליל (ר' יחז' ת, יד); מרחשון — הירח השמיני.

מספרי המקרא שמתקופת גלות בבל ולאחריה מוסיפים דבה"י, יחזקאל, תגי ודניאל להשתמש בסדרת המספרים בלבד. שמות-הח' הבבליים, כשמספריהם לצידם או אף ללא ציון המספר, מצויים בזכריה, באסתר, בעזרא ובנחמיה; אולם ספרים אלה משתמשים גם בשיטת המספרים הסיפוריים ללא שמות. — במקרא נזכרים שמותיהם הבבליים של שבעה ח': ניסן; סיןן; אלוּל; כסלו; טבת; שבט; אדר. שמותיהם של הח' האחרים באים בתעודות יב, בספרות ההיצונית ובתעודות מימי ברכוכבא, שנתגלו לאחרונה במערות מורבעת.

ב ס פ ר י ם ה ח י צ ו נ י ם ב א י ם , ב ד ר ״ כ - ל ל , ה ש מ ו ת ה פ כ - ל י י ם , ל פ ע מ י ם ב ת ו ס פ ת ה מ ס פ ר ה ס י ד ו ר י , א ך ע פ ״ ר ל ב ד ם (ח ש מ ו נ א י ם ; ת ו ס פ ו ת ל א ס ת ר ; ב ר ״ ך) . א ו ל ם ל פ ע מ י ם ע ד י י ן ב א ב ס פ ר י ם א ל ה מ ס פ ר ה ס י ד ו ר י ב ל ב ד ; ב י ח ו ד מ צ ו י י נ י ם ח ח ' ל פ י מ ס פ ר י ה ם ב ל ב ד ב ס פ ר י ם ש נ ת ח ב ר ו ב ח ו ג י ה כ ת ה ח י צ ו נ י ת , ש מְנַתַּה לַחְמָה וְהַחֲזִיקָה בְלוּחַ שׁוֹנָה מִזֶּה שֶׁל כָּל־יִשְׂרָאֵל (ח נ ו ך ' ה כ ו ש ' ; י ו ב ל י ם ; צ ו ו א ו ת ה ש ב ט י ם : נ פ ת ל י) ; ר ק כ ס ' ח נ ו ך ' ה ס ל א ו ו י מ צ ו י י ם ש מ ו ת ח ' .

בתעודות מורבעת מצויינים את התאריך העברי בשמות הח' הבבליים בלבד; והוא הדין בספרות התלמודית. כל שמות הח' נזכרים לראשונה יחד במגילת תענית (ע"ע), כשהם באים עדיין לפי סדרם הקדום — מניסן עד אדר (ר' תוספ' ר"ה א' א', ג'; והשו' משנ' ר"ה א' א', ג'; תענ' ד', ה'; תוספ' סוטה, ו', י"א; בבלי פסח' צ"ד, ע"ב). על סדרם המאוחר של הח' מסופר ימי בית שני ואילך — מתשרי עד אלוּל — ע ״ ע ר א ש - ה ש נ ה .

ר א ש - ח ' (ר ״ ח) , כ כ י נ ו י ל י ו ם ש ב ו מ ת ח י ל ח ח ' , נ ז כ ר ב מ ק ר א פ ע מ י י ם ב ל ב ד (ב מ ד ' י , י ; ש ם כ ח , י א) , ו א י ל ו ע פ ״ ר מ צ ו י י ן ש ם י ו ם ז ה ב ב י ט ו י „ ח ' " ס ת ם (ש ם כ ט , ו ; ו ה ר ב ה

ונסחות מפויטות של ברכת-המזון ותפילת שמונה-עשרה, שנהגו לומר בר"ח. זכר לסעודת קידוש-הח' נשאר גם אה"כ הן ב"מנהג לבני-ירושלים מאבותיהן שמביאין בראש-הח' אכלין לבית-הכנסת" (ס' מגלת סתרים לרב נסים; ע"י ש. אסף, תרביץ י"א, 252, ת"ש). הן כמה שנהגו כל ישראל לעשות סעודה גדולה משאר הימים "בר"ח (ס' המנהגות לר' אשר בר' שאול מלוניל; ע"י ש. אסף, ספרן של ראשונים, 170/1, תרצ"ה); ומכאן כתבו הפוסקים. שיש להרבות בסעודת ר"ח (הרוקה, רכ"ח; טוש"ע א"ח, ת"ט). — נוהגים להכריז על יום ר"ח ולברך את הח' בתפילת שחרית לאחר קריאתי התורה; בראשונה עשו זאת בר"ח עצמו (סדר רע"ג), אולם לאחר מכן העבירו את ברכת הח' לשבת שלפני ר"ח (מחזור ויטרי, 173; יראים השלם, רנ"ט), וכך מקובל היום. מנהג הנשים שלא לעשות מלאכה בר"ח זכה לאישורם של הפוסקים (טוש"ע א"ח, ת"ז), ויש מי שאסר מלאכות קשות גם על גברים (מרדכי, מג"י תת"ו). לעניין תפילה ר"ח הוא מעין תגלמחצה, בדומה לחוה"מ: מתפללים תפילת-חול, שבה מזכירים ר"ח ב"יעלה ויבוא" (וכן בברכת-המזון), אין או-מרים תחנון, קוראים תציהלל, קוראים בתורה (בפרשת קרבנות; ויש הפטרות מיוחדות לשבת ר"ח ולשבת ער"ח) ומתפללים מוסף של ר"ח.

זכר ר"ח כיום-כפרה נחדש במנהג הידוע מן המאה ה-16 ואילך — להתענות בער"ח ולומר סליחות בתפילת מנחה של אותו יום, שנקרא משום כך „יום-כיפור קטן". מנהג זה ראשיתו בצפת (הונהג כנראה, ע"י רמ"ק), והוא התפשט בהשפעת המקובלים; אולם מנהג דומה לו מצוי גם בין הפלשים — שלהם גם ר"ח וגם יום ט"ו בח' הם חגים.

א. זאראווסקי, שמות הח' הכנענים ביחוסם להבבלים (זכרון לאברהם אליהו), תרס"ט; א. ה. ווייס, דור דור ודורשיו, א/44/5, תרע"א; א. מארמארשטיין, קידוש ירחים דר' פנחס (הצופה להכמת ישראל, ה' ר), תרפ"א/ב; ש. קליין, קידוש ירחים דר' פנחס (שם, י'), תרפ"ב; א. הלוי, דורות הראשונים, א/320-332, תרפ"ג; ש. ליברמן, תיקוני ירושלמי, ר' (תרביץ, ה' 102-104), תרצ"ד; הג"ל, תוספת ראשונים, א/4/5, תרצ"ז; ח. א. גינזברג, כתבי אוגרות, 116, 119, תרצ"ז; ג. סלושץ, אוצר הכתובות הפניקיות, מפתח: ה' ירח, תש"ב; י. קויפמן, תולדות האמונה הישראלית, ב/ מפתח: ה' תש"ב; א. ז. אשכנזי, ספר הפלשים, 64/5, 69, תש"ג; ה. טשרנוביץ, תולדות ההלכה, א/א/69, 239-241, תש"ה²; א. אפשטיין, מקדמוניות היהודים, א-כ"ח, תשי"ז; מ. פירון, מעמדו של ר"ח בספרות התלמוד (סיני, מ"ו), תש"ד; מ. ז. סגל, אמונת ישראל מלפני סיני (תרביץ, ל' 310-313), תשכ"א; ל. גינצבורג, פירושים וחיידושים בירושלמי, ד/125, תשכ"א; J. Wellhausen, Prolegomena z. Geschichte Israels, 107/8, 1905² (עבר' עברי); J. Morgenstern, The Three Calendars of Ancient Israel (HUCA, I, III), 1924, 1926.

מ. ד. ה.

חַדְתָּאִיִּים (Protozoa, מיוו: πρότος — ראשון, ζῷον — בע"ח). מערכת של בע"ח זעירים (רובם מגודל מיקרוסקופי), מן הירודים והפשטים שבעולם-החי; גופם אינו אלא תא אחד בלבד — שהוא מכיל גרעין, או גרעינים אחדים, פרוטופלאסמה וכמה אברונים. מבחינת המבנה החד-תאי מקביל לתא אחד של בע"ח רב-תאי; אולם מבחינה פונקציונאלית הוא אורגניזם שלם, המבצע את כל תהליכי-החיים של בע"ח. לפיכך היו חוקרים שהציעו להגי' דיר את הח' כבע"ח מתוסרי תאים, המכילים לפחות גרעין אחד. מחלקים איתם 4 מחלקות, הכוללות יחד כ-30.000 מינים:

- 1) שוטוניות (ע"ע); 2) אַמֵּביות (ע"ע אמבה);
- 3) נִבְּגוֹנִיּוֹת (ע"ע); 4) רִיסוֹנִיּוֹת (ע"ע).

תמונות — בערכים הנפרדים.

גדלם נמדד, בדרך-כלל, במיקרונים. אחדים אינם מגיעים אלא ל 4—3, רובם — לפחות מ 250. ענקי הקבוצה הם: Spirostomum (מן הריסוניות) — עד 3 מ"מ; Porospora gigantea (מן הנבגוניות) — עד 16 מ"מ.

הח'ת חיים במקומות לחים, במי-הים, בקרקעית האוקיינוסים, במים מתוקים, במי שלוליות, באגמים, בשפכי נהרות או בקרקע ובחומר אורגני רקוב. רבים מהם תפשים ובעלי תנועה; אחרים קבועי-מקום. מהם חיים כיחידים ומהם — כמושבות; המושבה נוצרת או כסימפלט — ע"י התחלקות גרעיני-התא כמה פעמים באותו גוש של פלאסמה, או כפלס-מודיום — ע"י התמוזגות תאים רבים בלי איחוד גרעיניהם. יש ח'ת שחיים על צמחים או על בע"ח — מח'ת עד לאדם. מידת תלותם ביצורים אחרים היא שונה ביותר — מקשר מקרי עד טפילות גמורה. יש גם כמה מיני חיידקים ומיקרו-אורגניזמים אחרים שחיים על ח'ת באופן מקרי, כסימביונטיים או כטפילים.

ח'ת שונים גורמים מחלות, כגון: אַמֵּבִיאויס, דינֵגְטֵרִיה, מְלֵרִיה, מחלת-השינה ועוד. הם עצמם משמשים חומר-מזון לבע"ח אחרים.

מורפולוגיה. הח'ת רב-גוניים ביותר מבחינת צורת גופם. כשהפלאסמה חסרת קרום, לאורגניזם צורה כדורית בשעת מנוחה, והיא משתנית בתנועתו. כששכבת הפלאסמה החיצונה סמיכה, לאורגניזם צורה מוארכת כביצה (שוטוניות), או צורה בעלת סימטריה דו-צדדית וקצה לולייני שזור (ריסוניות); ל Suctorina (מן הריסוניות) צורה גביעית, לנבגוניות, שהן טפיליות, קשה לייחד צורה מסויימת.

ציטולוגיה. התא מכיל, למעשה, את כל המבנים שבתא-רקמה של רב-תאיים; גרעין, מיטוכונדריונים, מנגנון גולג'י, ריבוסומים, רשת פלאסמתית ודופן. שטח הפנים של התא לפעמים אינו אלא ממבראנה דקה, נוזלית-למעט (פלאסמלמה), המסדירה את תנועת החמרים בין האורגניזם לסביבתו (אַמֵּבָה); במקרים אחרים הקרום סמיך יותר, חצי-ריירי; לעתים מתוספת לקרום זה קוטיקולה מורכבת מפחמ"י מות או מחמרים הנקנים (מיני שוטוניות) או מלוחות של תאית (דינופלאגלטים); לעתים הפלאסמה נתונה בתוך נרתיק העשוי חומר חנקני (Arcella), צורני או סידני (ברוב החוריריות), או תאית. על מבנה הפרוטופלאסמה והגרעין ע"ע אַמֵּבָה, עמ' 848/9; ציטולוגיה; תא. שלד פנימי מצוי במפורז בכל מיני המערכת כחלק של הפרוטופלאסמה החיה; למשל: הקופסית המרכזית בקרנר-גיות, או השלד העשוי חומר אנאורגני בקרנוניות ובחור-ריריות.

תנועה. הח'ת נעים בעזרת שוטונים, ריסים או רגליים מדומות. שוטונים מצויים במחלקת השוטוניות, וכן בדרגות-התפתחות שונות באמֵּביות ובנבגוניות. השוטונים הריסיים בנויים לפי אותה התבנית הכללית כמו ריסי הרב-תאיים: 11 סיבים, מהם שנים מרכזיים ו-9 (כל אחד מהם כפול) מסודרים מסביבם, וכולם נתונים בתוך מעטפת שהיא המשך דופן-התא. כל ריס או שוטון קשור לגרגיר-הבסיס (שהוא הזמולוג לצנטרוסום שבתאים אחרים), וזה האחרון מתקשר לגרעיני-התא ע"י מספר חוטים. במינים החפשיים מספר

הרבה מן הח"ת עוברים באופן קבוע או מקרי למצב של פיסטה (cysta), כשתנאי-הקיום משתנים לרעה, או כשעליהם להתגונן מפני פגיעות או גירויים היצוניים מזיקים ממושכים. התא מתכסה בקרום רירי או קשה, שקמרו עפ"ר אורגאני, אך לפעמים הוא מורכב בעיקרו מחמרים מינראליים. יש פיסתות שמקנות לבעליהן עמידות בפני יובש, קרה, שינויים בריכוזי חמרים במצע, רעלים וכו'; ויש שמאפשרות לאורגאניזם להאט את הקצב של פעילויות שונות; ויש פיסתות-רבייה, שמהן מתפתח דור חדש. ידועים מקרים, שח"ת שמרו על חיוניותם בתוך פיסתות במשך 5 שנים.

רבייה. רוב הח"ת מתרבים ע"י חלוקה לא-ישרה או ע"י הנצה — פנימית או היצונית-פנימית: הניצן נוצר בתוך כיס מיוחד בגוף האם, משתחרר ממנו ויוצא החוצה דרך פתח. בקצת הח"ת מצויה — בתנאים מסויימים — רבייה מינית, שבה מבחינים בין סינגמיה, אוטוגמיה וקוניוגציה (ע"ע הפרייה; מין; רבייה).

ח"ת והיסטוריה של החיים. ריבוי השרידים של מיני קרנוניות וחריריות בקרקעית האוקיינוסים מעיד על קדמותה של מערכת הח"ת. שהיתה קיימת כבר בתקופה הקדם-קאמבריונית. לפנים נחשבו האמביות לבעה"ח הפשוטים ביותר בגלל פשטות המבנה של הפרוטופלאסמה שלהן. אולם הונתן ההולוזואית היא פחות פרימיטיביות מן של השוטונים המט-מיעות. בין השוטוניות מופיעות צורות אמבואידיות בודדות מקריות — מה שמוכיח שמן הטיפוס השוטוני יכול להתפתח הטיפוס האמבואידי. כמוכן ידועים שלבים צעירים בין האמביות, שבהם מופיעים שוטונים; לעומת זה אין למצוא צורות אמבואידיזציה צעירות בין השוטוניות. לפיכך האחרונות נחשבות היום לאבות בעה"ח בעולם כולו; הן היחידות המייצגות אפני-הזנה משותפים לבע"ח ולצמחים והמסוגלות לעבור מטיפוס-הזנה אחד למשנהו. איבר-תנועתם, השוטון, מצוי בזואוספורות של צמחים, בחידקים ובתאי-מין של רב-תאיים. תולדות המחקר של הח"ת (פרוטוזואה-לוגיה). לונהוק (ע"ע) תיאר ב1673—1703 ח"ת שכיחים, תפשיים וטפיליים, שראה לראשונה במיקרוסקופ הפרימיטיבי שליוויו שלו. עד תחילת המאה ה-19 תוארו הרבה מינים וסוגים, ביחוד מבין הריסוניות (יציקונים) והשוטוניות. תקופה חדשה נפתחה כשנתקבלה תורת-התאים ושוכלל המיקרוסקופ. מעתה ניתן היה לבדוק את המבנה הפנימי של הח"ת ולהכיר בהם את תהליך התלוקה, את פעולת הריסים, את יצירת הרגליים המדומות והחלליות, את פעולת האכילה והעיכול. פיתוח שיטות צביעת רקמות ותאים במחצית השניה של המאה ה-19, שהביאה למהפכה בהיסטולוגיה (ע"ע), השפיעה גם על הפרוטוזואולוגיה. עד אותה תקופה עסק הרוב המכריע של החוקרים במורפולוגיה ובסיסטמטיקה של הח"ת; זמן רב עבר עד שנוצרו הכלים הדרושים למחקר התהליכיים הפיסיו-לוגיים של הח"ת. א. מופה (E. Maupas) הניח את היסוד לחקר תהליך-הזיווג בריסוניות (יציקונים). גרובי (ע"ע) גילה ב1843 טריפאנוסום (Trypanosoma rotatorium) טפיל-דם של הצפרדע, ואח"כ — את הריסוניות טפילי הכרס-הפנימית של מעלי-הגרה. תגליות אלה פתחו תקופה חדשה בחקר ח"ת טפיליים, בלתי-מזיקים ופאתוגניים. ב1880 גילה א. לורן (ע"ע) את טפילי המלריה של האדם, ובעקבות תגלית זו נחקרו המלריות של קופים, נברנים, ציפורים ועטלפים והוכרו הטפילים גורמיהן.

השוטונים הוא, בדרך-כלל, 1—2, אולם הוא מגיע עד למאות בכמה שוטוניות טפיליות.

מכאניזם התנועה באמצעות שוטונים דומה לזה של בורג; השוטון גורם לסיבוב הח"ת על הציר הראשי של גופו ולהתפתלותו לאורך דרך התקדמותו. הריסים קצרים מן השוטונים; לפעמים הם מסתדרים בשורות ארכיות או רחביות, ועפ"ר הם מצויים מסביב ל"פה". באקטופלאסמה של הפע-מונית ושל ח"ת אחרים מצויות פיברילות מתפוזצות, שמוכשרות לשנות את צורת התא במהירות רבה, למשל בפעמונית. רגליים מדומות הן שלוחות זמניות של הפרוטו-פלאסמה; מהן גסות, מהן דקות, מהן מסועפות או נתמכות ע"י סיבים פנימיים. על המכאניזם של תנועת הח"ת ע"ע חי: תנועה.

הזנה ועיכול. בח"ת נמצאים כל טיפוסים ההזנה הידועים בעולם בעה"ח. פרט לכימוסינתזה (שהיא מיוחדת לחידקים הפרוטוטרופיים). בהזנה ספרופיטית והולופיטית המזון נמצא בתמיסה, שעוברת דרך קרומי התא; בהזנה הולוזואית החמרים המוצקים נבלעים דרך פתחים, קבועים או זמניים (ע"ע תזונה). הפה האמיתי (cytostoma), שדרכו המזון חודר מתחת לאקטופלאסמה, הוא מקום מסויים באגוד-פלאסמה או פתח של בית-השקע (בריסוניות).

בהזנה הולוזואית נעשה העיכול בבוטות-מזון בתחתית בית-השקע. באמפה (ע"ע) כל שטח-הגוף, העוטף את פירורי המזון, פועל כמכאניזם מעכל. הפסולת נפלטת בריסוניות דרך שטח מיוחד בדופן-התא (cytopye); בח"ת אחרים היא מורחקת מן הגוף ע"י בוטות מתכווצות. — יש ח"ת צמחוי-ניים, שניזונים מאצות וחידקים; ויש טורפים שניזונים מח"ת אחרים, או אף מרב-תאיים קטנים. הח"ת יכולים לעכל פרוטואינים, שומנים ועמילן, ולפעמים גם תאית. יכולת אחרונה זו חשובה במיוחד לגבי מציאותם כסימביוטים במערכת-העיכול של בע"ח הניזונים מצמחים (ע"ע גרה, עמ' 233).

חמרי-המזון שהח"ת צורכים לאספקת אנרגיה ולבניין גופם הם: מינראלים; מקורות לחנקן ופחמן; מקורות לאשלגן, זרחן, גפרית; חמרי-קורט (Ca, Co, Cu, Fe, Mn, Zn); לפעמים גם יסודות אחרים; ויטאמינים: תיאמין, ויטמין B₁₂, פירידוקסין, חומצה ניקוטינית, חומצה פולית. דירת-חמצנת הפחמן יכולה לשמש כמקור יחיד לפחמן לכמה שוטוניות מטמיעות. ח"ת אחרים דורשים חמרים אורגאניים דווקא, שלגביהם קיימת ספציפיות מסויימת. כמקור-חנקן מספיק לכמה פיסופלאגלטים מלח-אמון או ניטראט; ח"ת אחרים דורשים לפחות תומצות אמיניות מסויימות.

בין האמביות (קרנוניות) והשוטוניות יש טיפוסים נז-הרים, שאורם הוא תוצאה של חימצון שומנים (ע"ע נהירה). הנשימה נעשית דרך כל הגוף.

חיים. מרכזים שונים בצייטופלאסמה פועלים כמקדים לרגישות, לגריות או לתגובה מוטורית. איברי חוש-מישוש מפותח מצויים במינים שונים בצורת שוטונים או ריסים. במיני פיסופלאגלטים נמצא כתם (stigma), המכיל עפ"ר פיגמנטים אדומים; הוא רגיש להבדלי אור וצל. פוטורצפטור משוכלל יותר הן העיניים, המצוידות בעדשה בתוך הפיג-מנט; הן נמצאות בכמה דינפלאגלטים. נראה, שקיים גם חוש כימי, שבאמצעותו האורגאניזם מבחין בין חלקיקי-מזון שונים ובמזון הנמצא במרחק-מה. על רגישותם של ח"ת ותגו-בוניהם לגירויים כימיים ופיסיקליים ע"ע טרופיזם וטכסיס.

tozoa, 1951-1955; P. P. Grassé, *Traité de Zoologie*, I, 37-132, 1952; R. P. Hall, *Protozoology*, 1953; R. R. Kudo, *Handbook of Protozoology*, 1954; F. Doflein - E. Reichenow, *Lehrb. d. Protozoenkunde*, 1954; L. A. Borradaile - F. A. Potts - L. E. S. Easthan - J. T. Saunders, *The Invertebrata*, 10-52, 1958; D. L. Mackinnon - R. S. J. Hawes, *Introduction to the Study of Protozoa*, 1961.

ש. אד.

חוֹזֵן (Juan), שם של שנים ממלכי ארגון (ע"ע).
1. ח' (1350-1395), מלך מלך 1387, היה משפיל

וחובב שירה ואמנות, ויחד עם זה — נתפס לאמונות תפלות, פזון, רודף חיי-פאר, ונתון כולו לתענוגותיו, בעיקר לצייד, למוסיקה ולריקוד. הוא הזניח את ענייני המדינה, והשלטון היה, למעשה, בידי אשתו וילאנטה ומקורביה. משום כך נחלשו מעמד המלוכה בפנים ועצמת המדינה כלפי חוץ, ואראגון הפסידה חלק מתחומי שלטונה באיטליה וביוון. — בימי גזירת קנ"א/1391 ניסו ח' וילאנטה להגן על היהודים ולהעניש את רודפיהם.

2. ח' II (1397-1479), ירש אחרי מות אחיו אלפונסו V (ע"ע אלפונסו, עמ' 7/746) את נחלות אראגון בספרד ובסיציליה, ואילו נאפולי נפלה בירושה לבן-אחיו, ראשית מלכותו היתה משושלת בסיכסוכים ומהומות, שפרצו בשל תאוות-השלטון של אשתו השניה, חואנה אַנְרִיקָס, ששאפה להבטיח את ירושת הכתר לבנה פרנאנדו כנגד אחיו הבכור קארלוס דה ויאנה, בנה של אשתו הראשונה של ח'; בסופו של דבר נספה קארלוס. אח"כ ניהל ח' שנים רבות מאבק נמרץ ואכזרי נגד המעמדות, שרכשו לעצמם קודם לכן זכויות של מימשל עצמי. כשתבעו הקאטאלאנים חוקה רפובליקנית, פנה ח' ללואי IX מלך צרפת בבקשת עזרה, שתמורתה ויתר על ריסיון. — ח' אישר רבות מן הזכויות שהעניק אלפונסו V ליהודים.

י. בער, תולדות היהודים בספרד הנוצרית, פרקים ד-ה; F. de Bofarull y Sans, *Generación de don J. I de Aragón*, 1898; A. Rubió y Lluch, *Cultura literaria del rey don J. I*, 1906; J. M. Roca, *Carácter de J. I*, 1925; H. J. Chaytor, *A History of Aragon and Catalonia*, 1933; A. Giménez Soler, *La edad media en la corona de Aragón*, 1944; J. Vicens Vives, *J. II de Aragon*, 1953.

ב. ד. ג.

חוֹזֵן (Juan), שם של כמה ממלכי קאסטיליה.
1. ח' I (1358-1390), מלך מלך 1379 תחת אביו

אַנְרִיקָה II, מתחרו על כסא-המלוכה היה הרוכס ג'ון מגונט (מאנגליה), בן-בריתו של פרנאנדו I מלך פורטוגאל. הסיכ-סוך יושב ע"י נישואי ח' ובתו של פרנאנדו (1382). לאחר מותו של פרנאנדו תבע ח' את כתר פורטוגאל לעצמו, אולם בניסיונו לכבוש ארץ זו נוצח ב-1385 בקרב ליד אלזובארזטה. לאחר מכן נלחם ח' בג'ון מגונט, שלא הירפה מתביעתו לכסא-המלוכה; סיכסוך זה יושב ב-1387 ע"י נישואי בחו של ג'ון לבנו של ח', מי שעתיד היה להיות המלך אַנְרִיקָה III.

2. ח' II (1405-1454), בנו של אַנְרִיקָה III, ירש את המלוכה כשהיה בן שנה בלבד, והיה נתון תחילה לאפוטרופ-סותם של אמו ושל דודו פרנאנדו (לאחר-מכן מלך אראגון). לאחר שהגיע לבגרות נתגלה שלא היה מוכשר למלוכה כלל; הוא היה בעל השכלה ותמך בספרות, אולם רוב ענייניו היה נתון לתענוגות, לשירה ולמשחקי-אבירות. את ענייני המדינה הניח בידיו של מקורבו אַלְוָרוֹ דה לֹנָה; הלה ניהל אותם בכשרון רב, נלחם בהצלחה בערבים, דיכא מהומות בפנים

גילוי האמבות טפילי האדם קשור במחקר האמביאזיס (ע"ע). ב-1888 נתגלה חד-תאי פאתוגני כטפיל פדוריות-הדם של בקר וצאן (ע"ע בבזיה), וזה שימש נקודת-מוצא למחקר מפורט של טפילים דומים לו בחיות-בית ובחיות-בר. תגליות אלו עוררו תשומת-לב לחשיבות הכלכלית והפאתולוגית של ח"ת טפיליים. בשנות ה-90 של המאה ה-19 התחילה תקופה חדשה בחקר מחזורי-החיים של ח"ת הטפיליים. ב-1893 הוכח, שהפזיה עוברת מבקר לבקר ע"י קרציות; זאת היתה ההוכחה הראשונה של העברת ח"ת טפיליים ע"י פרוקי-רגליים. ב-1898 גילה רוֹס (ע"ע) את מחזורי-החיים של גורם-המלריה בצפרים, וזמן קצר לאחר מכן הבהיר גְרִסִי (ע"ע) את המחזור השלם של חיי גורם-המלריה של האדם ביתושים מהסוג אַנּוֹפֶּלֶס — תגלית שסללה את הדרך למיפנה במלחמה במלריה.

לישמן (Leishman) ודונובאן (Donovan) גילו ב-1903 את השוטפונית הגורמת לקאלה-אָזֵר, לאחר שהחוקר הרוסי בורובסקי גילה את הגורם של לישמאניטי-העור. ב-1904 נתגלה הטריפאנוסום הפאתוגני הראשון של האדם, Trypano- soma gambiense, גורם מחלת-השינה האפריקנית.

חקר ח"ת הטפיליים נעשה ענף-מחקר בפני עצמו, שהתפתח בצד הפאתולוגיה והבקטריולוגיה. על המחקר המורפולוגי, תיאור מחזורי-חיהם וחקר המחלות הנגרמות על-ידיהם נתוסף המחקר של חילופי-חמריהם בעקבות ההתקדמות הכללית בביוכימיה ובהיסטוכימיה משנות מלחמת-העולם I ואילך.

הגנטיקה של ח"ת התחילה בתצפיות במעבדות של אהרליך (ע"ע) על תנגודת רכושה של טריפאנוסומים לתר-פובות כימיות מסוימות, תנגודת שהיא קבועה ועוברת מדור לדור. בדור האחרון התפתח ענף מיוחד של הגנטיקה, העוסק בסנדלית (ע"ע), שבה ניתן לחקור תורשה כשהיא קשורה לתהליכי-יווג וכשאינו היא קשורה להם. גנטיקה של אמבות פותחה ע"י שיטה המאפשרת חליפת גרעינים בין שני יחידים ממינים שונים; שיטה זו מאפשרת חקר גורמים ציטו-פלאסמיים וגורמים גרעיניים בתורשה. הפרוטוזואולוגיה נמצאה גובלת בענפים ביולוגיים אחרים, גם באלה המתייחסים לתולדות האדם (ע"ע תורשה).

הכימוֹתְרִפִּיה (ע"ע) המדעית התחילה עם מחקרי אהרליך על טריפאנוסומים; מכאן נבעה כל ההתקדמות המהפכנית בת-ראפיה עד לגילוי ולשימוש בחמרים האנטיביוטיים (ע"ע). — ח"ת הטפיליים משמשים חומר מחקר חשוב בתורת החיסון (ע"ע אימונולוגיה).

פרק חדש נפתח בשנים האחרונות עם גילוי המיקרוסקופ האלקטרוני. מכשיר זה איפשר את חקר המבנה הפנימי של ח"ת בפירוט שאי-אפשר היה להעלותו על הדעת קודם-לכן. גם כאן מסתמן קשר בין המורפולוגיה ובין הפיסיולוגיה.

ש. בודנהיימר, זואולוגיה כללית, א', 53-66, תשכ"א; O. Buetschli, *Protozoen* (Bronn's Klassen u. Ordnungen d. Tierreichs), 1888-1889; H. S. Jennings, *Behavior of the Lower Organisms*, 1906; F. A. Minchin, *An Introduction to the Study of the Protozoa*, 1912; F. J. Cole, *History of Protozoology*, 1926; C. M. Wenyon, *Protozoology*, 1926; L. H. Hyman, *The Invertebrates: Protozoa through Ctenophora*, I, 1940; G. N. Calkins - F. M. Summers (eds.), *Protozoa in Biological Research*, 1941; M. Neveu-Lemaire, *Traité de Protozoologie médicale*, 1943; H. Kirby, *Materials and Methods in the Study of Protozoa*, 1950; E. Brumpt, *Précis de Parasitologie*, 1950; A. Lwoff - S. H. Hutner, *The Biochemistry and Physiology of Pro-*

למאבק על האורינוטאציה המדינית של ספרד. ב-1669 עלה ח' על מאדריד ואילץ את העוצרת לפטר את ניטהארד. ב-1676 נקרא ח' שנית. הפעם ע"י המלך הצעיר קארלוס II, לטהר את הממלכה מן השלטון המושחת של אמר. ח' נתמנה לשר הראשי, הגלה את המלכה ואת אהובה ויועצה ולאנסואלה ממאדריד, העמיד את המלך עצמו תחת פיקוח והנהיג משטר של חסכון במדינה. הוא סיים את המלחמה בצרפת בשלום-נימחן (1678) ושידך את קארלוס לנסיכה צרפתית. אולם אח"כ הואשם באחריות לכשלונה של ספרד במדיניות-החוץ ובמלחמה, ובלחץ דעת-הקהל פוטר ע"י קארלוס; יש אומרים שהומת בהרעלה.

A. Risco, *Don J. de A.*, 1918; G. Maura y Gamazo, *Carlos II y su corte*, 1954².

אה. א.

חואן דה לה קרוס („איש הצלב“) — Juan de la Cruz
 (בעצם: חואן דה יפס אי אלוורס) — Juan de Yepes
 (y Álvarez) — (1542–1591), מיסטיקאי ומשורר ספרדי.
 ח' בן למשפחת אצילים עניה. נכנס ב-1563 למיסדר הכרמלי-
 תים ולמד תאולוגיה בסאלאמאנקה. הוא שיתף פעולה עם
 תרזה מאוילה (ע"ע) בהנהגת רפורמה בין הכרמליתים,
 ובכך עורר את התנגדותם של אָחיו למיסדר, ששמו אותו
 במעצר בטולדו למשך זמן-מה. לאחר-מכן מילא תפקידים
 שונים במנזרים של מיסדרו המתוקן בערים שונות; בסוף
 ימיו ישב במנזר בסגוביה. ב-1726 הוכרז כקדוש.

ח' נמנה עם גדולי המיסטיקאים הקתוליים, ויחד עם
 זה — עם גדולי המשוררים בלשון הספרדית. שלוש פואמות
 שלו — *Noche oscura* („לילה חשוך“), *Cántico espiritual*
 („מזמור רוחני“), *Llama de amor viva* („שלהבת חיה של
 האהבה“) — הן יצירות של שירה מרוכזות, לפעמים עניה
 מבחינה ציורית, אולם חדורה סימבוליזם ארוטי-מיסטי, הפור
 נה אל עמקי האלוהי והאנושי כאחד; יש בה מיווג של תחושת-
 העולם של הרנסאנס. של הדי השירה המסרתית הספרדית
 ושל שיר-השירים. — חיבוריו התאולוגיים של ח' — *La subida del monte Carmelo* („עליה להר הכר-
 מל“), *Noche oscura del alma* („לילה חשוך של הנפש“),
 ועוד — משמשים פירוש בפרוזה לשלוש הפואמות; הם כתובים
 בלשון בהירה, עם שפע של הבחנות וחלוקות-מישנה, בסיגנון
 סכולאסטי, בריבוי של סמלים, השוואות ואלגוריות ומובאות
 מכתבי-הקודש. הם דנים בטיהור היצרים, שתוצאתו — הלילה
 החשוך של החושים; לאחר הרגעתם הנפש עושה את דרכה
 אל הלילה החשוך של הרוח מעבר לכוחות השכל והרגש,
 כשמורה-דרכה אינו אלא האמונה באלוהים; ניתן בהם תי-
 אור נסער ונלהב של האושר שבאיחוד הנפש עם האלוהים.
 לצידה של התנסות מיסטית עמוקה מגלים כתביו של ח' גם
 למדנות רחבה. — הוצאה חדשה של כתביו 5 כרכים יצאה
 1929–1931.

J. Baruzzi, *Saint J. de la Croix et le problème de l'expérience mystique*, 1931²; B. Frost, *St. J. of the Cross*, 1937;
 R. Hooftaet, *L'âme ardente de St. J. de la Croix*, 1947;
 Benno a Sto. Joseph, *Bibliographiae S. J. a Cruce* (Ephemerides Carmeliticæ), 1947–1949; A. Peers, *St. J. of the Cross — Spirit of Flame*, 1950²; id., *Handbook to the Life and Times of St. Teresa and St. J. of the Cross*, 1954; E. Stein, *Kreuzeswissenschaft — Studie üb. J. a Cruce*, 1954;
 H. Waach, *J. v. Kreuz*, 1954; P. Crisógono de Jesús, *Vida de S. J. de la C.*, 1955²; E. Orozco Díaz, *Poesía y*

המדינה ע"י נקיטת אמצעים נמרצים נגד האצולה המתמרדת, אולם העשיר את עצמו אגב החרמת נכסיהם של המורדים. אשתו השניה של המלך, איזאבל מפורטוגאל, קשרה קשרים עם האצולה והגיעה את ח' לעצור את לונה; הלה נשפט והוצא להורג. — בתם של ח' ואיזאבל היתה איזבל הקתולית (ע"ע).

C. Rosell, *Crónicas de los Reyes de Castilla*, II, 65–159, 273–659, 1877; C. Silió y Cortés, *Don Alvaro de Luna y su tiempo*, 1935.

חואן דה אוסטריה — Juan de Austria — (1545, רגנס-
 בורג — 1578, בורג [ארצות-השפלה]), אדמיראל,

מצביא ומדינאי ספרדי. ח' היה בנו של הקיסר קרל V (ע"ע) מפילגשו הגרמניה בארברה בלומברג; הוא חונך ע"י הורים מאמצים בכפר סמוך למאדריד. קארל הכיר בו כבנו בצוואתו, וב-1559 הכיר בו פליפה II (ע"ע) כאחיו, ומאו נקרא בשם דון ח' מאוסטריה. תחילה נועד לכנסייה, אך עקב מזוג הלוחם התיר לו פליפה ב-1565 להצטרף למיסדר אבירי-מאלטה. ב-1568 נתמנה למפקד הצי הספרדי בים התיכון ובים האדריאטי ולחם במשך שמונה חדשים בתורכים ובפר-ברים. ב-1569/70 דיכא באכזריות רבה את מרידת המוריסקים. צאצאי המוסלמים בגראנאדה. לאחר מכן נתמנה ח' למפקד הצי המאוחד של ארצות „החבר“ — ספרד, ונציה ומדינת האפיפיור — שלחמו בתורפים. הוא ניצח את הצי התורכי בקרב לפנטו (ע"ע) ונתכונן לעלות על דרום-יוון, אלבאניה ומקדוניה, להמריד את תושביהן הנוצרים בתורכים ולהקים לעצמו ממלכה בדרום הבאלקאן. תכנית זו סופלה ע"י ונציה, שכרתה ברית-שלום נפרדת עם תורכיה. ח' פנה לצפון-אפריקה, וב-1573 כבש את תוניס ואת ביזנטה, אולם תכניותיו כאן סוכלו ע"י פליפה, שהחזירו לספרד. ב-1575 נשלח לאיטליה כנציב-עליון של השטחים שבשלטון ספרד, וב-1576 נתמנה למושל ארצות-השפלה שמרדו בספרדים. שם הצליח מבחינה צבאית — הכה את צבאו של וילם מאורניה (ע"ע) ב-1578, אך בשל חסרון-כיס לא יכול היה לנצל את נצחונו, וזמן מועט לאחר מכן מת במגיפה. נפוצו שמועות, שהוא הורעל בפקודת פליפה, שקינא בהצלחתו ופחד מפני שאיפות-הגדלות שלו.

W. Stirling-Maxwell, *Don J. of A.*, I–II, 1883; P. O. Toerne, *Don J. d'A. et les projets de conquête de l'Angleterre*, 1915–1928; F. Hartlaub, *Don J. d'A. u. d. Schlacht v. Lepanto*, 1940; *Lepanto — IV Centenario de J. de A.* (Conferencias), 1947.

אה. א.

דון חואן דה אוסטריה — Don Juan de Austria — (1629–1679), מצביא ומדינאי ספרדי. ח' היה בנם

שמחוץ-לנישואין של פליפה IV ושחקנית. בגיל 18 נתמנה למפקד הצבא שנשלח לנאפולי לדכא את מרד מסנילו (ע"ע), הצליח בשליחותו ונתמנה למשנה-למלך שם. ב-1651/2 השי-
 לים את דיכוי המרידה בקאטאלוניה. ב-1656 נתמנה למושל ארצות-השפלה הספרדיות, אך ניגף לפני האנגלים הצרפ-
 תים. ב-1661 פיקד ח' על הצבא הספרדי נגד פורטוגאל ונחל כמה נצחונות, אולם לבסוף נכשל — ואת האחריות לכשלונו זה הטיל על תכניה של המלכה מאריה מאוסטריה. לאחר מותו של פליפה IV ב-1665 ועם העברת השלטון לידי המלכה-האם מאריה כעוצרת, הפך ח' למרכז ההתנגדות ל„שלטון הזר“ של המלכה ויועצה הראשי ניטהארד הגרמני. המאבק בין המלכה לבין ח' שדגל בידידות עם צרפת, הפך

בארמונה בטורדסילאס עד מותה. במות אמה ב1504 ירשה ח' את כתר קאסטיליה, אף שלמעשה שלט אביה בשמה. במות אביה ב1516 היה בנה קארל (קארלוס) למלך ספרד המאוחדת, אע"פ שח' הוסיפה להקרא בתואר מלכה.

R. Villa, *La Reina Doña J. la L.*, 1892; H. Tighe, *A Queen of Unrest*, 1905; L. Pfandl, *Johanna die Wahnsinnige*, 1930.

תְּוֹאֵר (אנגל' marl, גרמ' Mergel), סלע מורכב חרסית וחומר קארבונאטי (עפ"ר סידן קארבונאטי) בשיעורים משתנים. הח' הוא סלע בלתי-מלוכד, קרקעי ופריך, וצבעו לבן, אפור או חום. עפ"ר הח' הוא מישקע של ים רדוד, אך הוא שוקע גם באגמים מלוחים או מתוקים. הח' נפוץ ברוב הארצות. בא"י מצוי ח' ממוצא ימי, בעיקר בסלעי הטריאס במכתש רמון ובתצורות מן הקרטיקון והשלישון בכל חלקי הארץ; ח' ממקור אגמי נפוץ מאד במישקעי השלישון העליון (כגון תצורת-תצובה) והפליסטוקן (כגון ח' הלשון). ח' הוא חומר עיקרי בתעשיית המלט; כחומר העומד בפני אש הוא משמש בכורים ובאחים. בחקלאות משתמשים בו לדישון (ע"ע דשנים) לשם ביטול חומציות-קרקע מזיקה. לעידוד חיי חידקים רצויים ולשיפור פיסיקאלי של הקרקע.

תְּוֹאֵרִים (פרס' خوارزم), חבל בבריה"מ ברפובליקה הסוב-ייטית אוזבקיסטן (ע"ע), על גדות האַמְד־דריה (ע"ע); 4.500 קמ"ר, 381.000 תושבים (1959). ח' של היום היא השריד האדמיניסטרטיבי של ארץ, שתפסה מקום ניכר בהיסטוריה של אסיה התיכונה. לראשונה נזכרת ח' בכתובת דריוש I בבהיסטון (ע"ע); היא היתה כלולה בפרס האחמנית. במאה ה-4 לפסה"נ היתה ח' לעצמאית, ותחום שלטונה השתרע עד פרגאנה במזרח ועד הים הכספי במערב. במאות ה-1—2 לסה"נ היתה כלולה במלכות ההודית-תורפסטאנית של הכושאנים. בסוף המאה ה-2 ובמאה ה-3 שוב היתה לעצמאית. באותה תקופה היתה אוכלוסייתה איראנית; שפת דיבורה היתה ניב איראני-מזרחי (וע"ע הודו-אירניות, לשונות. עמ' 581) ודתה — דת זרתושטרה. בארץ התפתחה תרבות ספרותית ואמנותית גבוהה, מושפעת מן המזרח ההלניסטי ומגנדרה. כיבוש ח' בידי הערבים ב712 גרם למיגור התרבות האיראנית הקדומה בח' ולהחלפתה באיסלאמית, אך לא לשינוי הלשון. שליטי ח' — מהם נסיכים ילידים ומהם אַמִּירִים ערבים — היו כפופים לנציב שמשל מטעם הח'ליף. ב995 הכריז האמיר מאמן על עצמאותה של ח', שהיתה בינתיים למרכז לתרבות הערבית והפרסית-איסלאמית. לאחר כיבושה של ח' ע"י מהמוד הג'וני (ע"ע) ב1017 נדחק בהדרגה היסוד הפרסי של האוכלוסייה ע"י היסוד התורפי, ושליטים תורכים חידשו את עצמאותה. ב1043 נכללה ח' בתחום המלכות הסלג'וקית, אע"פ שנשארה עצמאית למעשה. לאחר התפוררות המלכות הסלג'וקית העלתה שושלת ה"ח"שאהים את ח' בסוף המאה ה-12 לדרגת המעצמה החזקה שבעולם האיסלאמי; עלא אל-דין מחמד (1199—1220) כבש חלקים גדולים של תורפסטאן מידי הקארא-ח'יטאים, וכן את כל פרס. ואפילו את חופה המזרחי של ערב. בירתו גורג'ניץ היתה אחת הערים הגדולות והפורחות של אסיה. אולם הניגודים בין היסודות הלאומיים השונים בממלכת ח' הקלו את כיבושה ב1221 בידי ג'ינגיז-ח'אן (ע"ע), שערך טבח רב באוכלוסייתה והרס את מערכת ההשקאה באיזור. מאז החלה ירידתה של ח', שחלקים גדולים ממנה הפכו מדבר. היסוד האיראני שבאו-

mística: Introducción a la lirica de S. J. de la C., 1958; D. Alonso, *La poesia de S. J. de la C.*, 1958³. ק. ר. ג.

הואן מַנוּאֵל — Juan Manuel — (1282—1349), סופר ספרדי, נסיך מבית-המלוכה הקאסטילי, בן-אחיו של אלפונסו X החכם (ע"ע). ח"מ מילא תפקידים חשובים בהנהגת המדינה ובמלחמות נגד המאורים שנערכו בימיו, והיה שותף לתככים רבים בהצרה-מלכות. חיבוריו נושאים אופי חינוכי-מוסרי; הכוונה הדידאקטית וסיפור-המעשה משמשים בהם בעירובייה. בספרו *Libro de los estados* ("ספר המדינות") הוא מתאר את החברה במאה ה-14 במסגרת האגדה של ברלעם ויהושפט (ע"ע); בוויכוח על הנושא, איזו מן הדתות היא המעולה, הוא מתקרב בדרך הדיון לשיטה הדומה לזו של ר' יהודה הלוי ב"כוזרי". החשוב בחיבוריו הוא *Libro de Petronio o Conde Lucanor* ("ספר פֶּטְרוֹנִיוֹ או הרֶזֶן לוקאנור") — סיפור-מסגרת שבו משובצים סיפורים שונים כדרך המסורת המזרחית. ח"מ משתמש במקורות ערביים יחד עם נושאים מן המסורת היוונית-לאטינית. לוקאנור, הצעיר חסר הנסיון, מעלה את ספקותיו ושואל, והמחנך פֶּטְרוֹנִיוֹ עונה באמצעות סיפור ומשל, שיש בהם פתרון ותשובה. הסיפורים של ח"מ שימשו מקור-השראה לתיאטרון של תורה-הזהב בספרד, וכן למושלי-משל ספרדיים ואחרים (לה פונטן, אַנְדְרֶסן). ח"מ חיבר גם כרוניקות היסטוריות וכמה חיבורים בעלי אופי דתי. סיגנונו רציני ושקול; הוא מן המעולים שבין הפרוזאיקנים של יח"ב בספרד.

A. Giménez Soler, *Don J. M.*, 1932.

הואן פֶּרְנַנְדֵס (Juan Fernandez), 3 איים קטנים באו־קינז'ו השקט, בקר-הרוחב הדרומי 33°40', במרחק 650—850 ק"מ מחופי צ'ילה, שאליה הם שייכים מאז 1817. שטחם 185 קמ"ר; היישוב הקבוע כ-450 נפש (1960). האיים בנויים סלעים געשיים, שמתרוממים עד לגובה של 1.650 מ'. האקלים לת, הטמפרטורה נוחה כל ימי השנה. יער וחורש מכסים את ההרים; העמקים פוריים. — את האיים גילה ב1572 הספן הספרדי הואן פֶּרְנַנְדֵס, שעל שמו נקראו. ישועים יסדו בה מושבה, שנעזבה ב1596; מאז נשארו בה עיזים וכלבים, שחזרו לחייבר. ספנים-סוחרים ושוודיים מעטים ביקרו באיים עד 1750. בשנות 1704—1709 ישב בגדול שבאיים אלה אלכסנדר סֶלְקִירַק (Selkirk), מלח סקוטי, שחבריו גירושו מחבורתם והשאירוהו באי השומם; הרפתקותיו הם היסוד העובדתי לסיפור רובינסון קרוזו של דפו (ע"ע). בשנות 1750—1817 שימשו האיים לספרדים ארץ-גזירה לפושעים, ובתוכם גם לוחמי-חופש צ'ילניים. עם גירוש הספרדים התיישבו באיים אנשים חפשיים.

C. Skottsberg, *The Natural History of J. F.*, 1920; O. Bürger, *Die Robinson-Insel J. F.*, 1922.

הואַנָה, הַמְסֻרֶפֶת — Juana la Loca — (1479—1555), מלכת קאסטיליה ואראגון. ח' היתה בתם של פֶּרְנַנְדוֹ ואיזַבֵּל; ב1496 נישאה לפליפה, היפה, בנם של הקיסר מאכסימיליאן I ושל מריה מבורגונדיה ויורש נחלו־תיהם, ונישואין אלה, שמהם נולדו הקיסרים קארל V (קארלוס I מלך ספרד) ופרדינאנד I, הביאו להגמוניה של בית הפסבורג (ע"ע) באירופה. ב1502 נראו בח' סימני מחלת-רוח, שגברו עקב העדרו הממושך של בעלה ובגידותיו בה, ומותו ב1506 שיבש את דעתה לחלוטין. היא הוחזקה

ריבועיות. אלגברה זו היא עדיין רטורית, כלומר — מבוטאת במלים הרגילות של הלשון, ולא סמלית כאלגברה של ימינו. הספר נועד לא רק לעיון המתמטי אלא גם לצרכים מעשיים, כגון לפתרון בעיות מסחר וחלוקת ירושה.

כתביו האסטרונומיים של ח' דגים באצטרולב (ע"ע) ובשעון-השמש, והם מכילים טבלות אסטרונומיות שהן מהדורה מתוקנת של הטבלות של תלמי, שהוכנו ע"פ הזמנתו של הח'ליף; וכן ערך ח' לוחות טריגונומטריים של פונקציות הסינוס והטאנגנס. פירוש ערבי על הטבלות של ח' תורגם לעברית ע"י ר' אברהם אבן עזרא בשם „טעמי לוחות אלכנארומי“. כתביד של ספר גאוגרפי של ח' בשם „תיאור הארץ“, שיש בו משום שיכלול של הגאוגרפיה של תלמי, לא נתגלה אלא ב1878.

M. Steinschneider, *HU*, 572 ff., 1893; C. A. Nallino, *Al-Huwarizmi e il suo rifacimento della geografia di Tolomeo*, 1894; H. Suter, *Die Mathem. u. Astron. d. Araber u. ihre Werke* (Zeitschr. f. Math. u. Phys., X), 1900; J. Ruska, *Zur ältesten arabischen Algebra u. Rechenkunst*, 1917; M. Cantor, *Vorlesungen üb. Gesch. d. Math.*, I, 712-733, 1922¹; G. Starton, *Introduction to the History of Science*, I, 563-564, 1927; E. Wiedemann, *Al-Kh.* (E. I., II, 956-966), 1927; S. Gandz, *The Mishnat ha-Middot* (Quell. u. Stud. z. Gesch. d. Math., A, 2), 1932; id., *The Sources of Al-Kh.'s Algebra* (Osiris, I), 1936; A. Mieli, *La Science arabe*, 1939; C. Brockelmann, *Gesch. d. arab. Lit.*, I, 1943²; O. Neugebauer, *The Exact Sciences in Antiquity*, 140, 169, 173, 1952.

ג. ב. צ. ג. ל.

ח'וארזם, בניטו פבלו — Benito Pablo Juarez — (1806—

1872), מדינאי מהפכני וגיבור לאומי מִכְסִיקוֹ. ח' נולד להורים אינדיאנים ונודע לשמש בכמורה ב1827 התחיל לומד משפטים, וב1834 נתמנה לפרקליט של בית-המשפט העליון של מִכְסִיקוֹ. ב1847 נתמנה למושל אוֹאֶחָאקָה והוכיח את עצמו כליבראלי מובהק; לפיכך הודח ונאסר ב1853 ע"י הרודן סנטה אָנָה (ע"ע). ח' ברח ממאסרו והלך בגולה לאה"ב. ב1855 חזר למולדתו ונטל חלק במהפכה, שהביאה להדחתו של סַאנטָה אָנָה ולכינוסה של אסיפה מכוננת להנהגת חוקה פִדְרָאליִת. ח' נתמנה לשר-המשפטים בממשלת הנשיא קומונפור, וביזמתו פורסם חוק, שצמצם את סמכות השיפוט של בתי-המשפט הצבאיים והכנסייתיים; בכך הוענק, לראשונה בתולדות מִכְסִיקוֹ, שוויון משפטי לאזרחים. „חוקי-ח“ והחוקה האנטי-קליריקאלית של 1857 עוררו התנגדות נמרצת בקרב הפמורה והצבא וגרמו מרידה שמרנית („מלחמת-הרפורמה“). הנשיא קומונפור התפטר, ומנהיגי השמרנים סולואָנָה היה לנשיא-בפועל. ח' סירב לקבל עליו את הדין והכריז עצמו לנשיא חוקי בִּוֶרְקָרוֹס (1858). פרצה מלחמת-אזרחים, שנמשכה עד תחילת 1861, כשהיתה ידו של ח' על העליונה והוא נבחר לנשיא כחוק. כבר בימי המלחמה פירסם ח' חוקים לביטול המיסדרים הדתיים, להפקעת קרקעות הכנסייה ולהנהגת נישואין אזרחיים. אולם בתקופת מלחמת-האזרחים לוו שתי הממשלות היריבות ממדינות-חוץ והעמיסו על הארץ חובות כבדים בריבית גבוהה. כיוון שהמדינה המרוששת לא יכלה לעמוד בתשלום החובות, חקק הקונגרס המִכְסִיקָני חוק, שהקפיא את תשלום החובות לזרים לשנתיים. שלוש המדינות הנושות הגדולות, צרפת, בריטניה וספרד, הגיעו לכלל הסכם בדבר התערבות מזוינת במִכְסִיקוֹ ושלחו לשם כוחות צבא וצי. ח' נאלץ לחתום על הסכם שביתת-נשק עד לעריכת ועידה

כלוסייתה נעלם כליל, והארץ היתה לתורפית. היא הוכללה בתחומי „אורדת-הזהב“ של הטאטארים, אולם החלשתה של זו האחרונה הביאה לידי חידוש עצמאותה של ח' בשליש האחרון של המאה ה14. ב1379—1388 כבש תימור לַנֶג (ע"ע) את ח', החריבה והגלה את אוכלוסייתה. ב1431, ושוב ב1505, נכבשה ח' בידי האוּזְבֵקִים, ב1510 — בידי הפרסים, ומיד לאחר-מכן שוב ע"י האוּזְבֵקִים, שייסדו בה כמה נסיכויות. בירת הח'אן נקבעה בעיר ח'יוּה, שעל שמה נקראה הארץ כולה. ב1615 הוכללו בתחום ח' צפון-ח'רסאן ודרום-תורכמניה; אוכלוסייתה היתה מורכבת מאוּזְבֵקִים, תורכמנים וקארא-קאלפאקים. הראשונים היו נוודים, שחיו על חשבון האוכלוסיה החקלאית הוותיקה ושדדו את אורחות הסוחרים. תולדות ח'יוּה עד המאה ה19 הן שרשרת של מהומות, שמקורן בניגודים בין הח'אן לבין משפחות הפאודאלים ובמלחמות עם בוכארה, עם הקאזאכים והקירגינים. הרמה הכלכלית והתרבותית של ח' ירדה פלאים. במחצית השניה של המאה ה18 נמצא השלטון בח' למעשה בידי האוּזְבֵקִים; אחד מהם, אֵילְטַזֶר, יסד בראשית המאה ה19 את השושלת הח'יוּוִית, ששלטה עד הכיבוש הסובייטי ב1919.

כבר במאה ה18 ניסו הרוסים להשתלט על ח', אולם לא הצליחו לכבוש את ח'יוּה אלא ב1873, לאחר מסע קשה דרך המדבר. הח'אן נאלץ לוותר על כל השטח שמצפון לאמור-דריה ולהכיר בחסות הרוסית לגבי שארית שטחי הנסיכות. בימי המהפכה הרוסית 1917/8 ערכו התורכמנים פלישות לח', שבאחת מהן נהרג הח'אן האחרון, ב1919 כבשו הקומוניסטים את ח'יוּה, וב1920 הוכרזה בה רפובליקה סובייטית. עם חלוקת תורכסטאן ב1924 ע"פ הרפֶבָה האֶתְנִי של האו־כלוסייה, סופחו ח'יוּה וסביבתה לאוּזְבֵקִיסטָאן, ויהר שטחי ח' — לתורכמניסטאן.

C. В. Жуковский, *Сношения России с Хивой и Бухарой*, 1915; В. В. Бартольд, *История культурной жизни Туркестана*, 1927; W. Barthold, *Turkestan down to the Mongol Invasion*, 1928; С. П. Толстов, *Древний Хорезм*, 1948; его-же, *По следам древнехорезмийской цивилизации*, 1948.

ח'וארזמי, מוחמד אבן מוסא אל- — محمد بن موسى الخوارزمي — (780 [?] — ח'וארזום [היום ח'יוּה] —

845, בגדאד), מתמטיקן, אסטרונום וגאוגראף פרסי, מגדולי אנשי-המדע של המוסלמים, שצירף את חכמת יוון והודו והשפיע השפעה מכרעת על החשיבה המתמטית של עולם האיסלאם ושל אירופה ביה"ב. ח' פעל בבגדאד באקדמיה של הח'ליף אל-מאמון כאחד המלומדים שעליהם הוטל למדוד את אורך-המעלה של קו-הצירים, ח' חיבר ספר-אריטמטיקה, שאבד במקורו הערבי ולא הגיע לידינו אלא בתרגום לאטיני מן המאה ה12. מספר זה הכירו הערבים ובני-אירופה את שיטת הספירה ההודית, ומן הגירסה הלאטינית של שם המחבר נכנסה ללשון המתמטיקה המלה algorithmus בהוראת תהליך חשבוני קבוע (ע"ע אלגוריתם). ספרו של ח' חֶסָאב אַלְגִ'בֶר וְאַלְמַקָאֶבֶלָה („חשבון ההשלמה וההקבלה“, ו"א: חשבון המשוואות), נעשה יסוד לאלגברה (ע"ע עמ' 384), ואף נתן למקצוע זה את השם (אַלְגִ'בֶר = אלגברה); במשך זמן רב היה זה ספר-הלימוד הראשי בתחום זה באירופה. ח' פתר משוואות של מעלה ראשונה ושניה בדרך אנאליטית, ואף הציע פתרונות גאומטריים של משוואות

עורים, אם לא ימלא אחרי פס"ד של מזונות או יפגר בתשלום שיעורי הח' שנקבעו ע"י יו"ר משרד-הוצל"פ, הוא עלול להישלח לבית-הסוהר לשם כפיית התשלום.

החייב יכול, בהסכמת בעל-הח', להעביר את הח' על איש שלישי, בין שזה יבוא במקומו ובין שיהיה חייב יחד עמו. במקרה שהח' הוא סכום קצוב, רשאי בעל-הח' להעביר את זכותו לאחר, בלי להיות זקוק להסכמת החייב, בתנאי שיודיע בכתב לחייב על ההעברה. עם מותו של הנושה או של החייב עובר הח' ליורשים, אך אם מילוי תלוי בחייב באופן אישי, הוא מתבטל עם מותו.

על ח' במשפט העברי — ע"ע מלוה.

אה.ו.

חוב לאמי [ח"ל] (חוב צבורי [ח"צ], חובת-המדינה [ח"מ]), ההתחייבויות הכספיות שהמדינה מקבלת

על עצמה, בדרך-כלל, משתמשים בשלושת המונחים ללא הבחנה מיוחדת ביניהם; אבל לעתים מגבילים את השימוש במונח ח"ל לחוב של הממשלה המרכזית, למעט חובותיהן של הרשויות המקומיות; לעומת זה, המונחים ח"צ וח"מ מדגישים יותר, שהמדובר בחוב של יחידה מדינית ולא בחוב המצטבר של כל תושבי המדינה.

בדרך-כלל, נכנסים שלטונות המדינה לעול של חוב בציפיה להכנסה בעתיד, שתאפשר את פרעון החוב. במקרה של ח"צ, מצפה הממשלה להכנסה ממיסים ומתקבולים אחרים מתושבי המדינה. מנקודת ראות זו, מהווה הריבית על הח"צ את המחיר הפנסקי, שהממשלה משלמת כתוצאה מאי-יכולתה הנזכחת לגבות את המיסים הדרושים כדי לכסות את הוצאותיה.

להתפתחותו של הח"צ קדמה יצירת תנאים מדיניים וכלכליים מסויימים בעת החדשה: התפתחות של הבחנה בין המלך ובין הממלכה; התהוותה של מערכת חוקים ובתי-משפט, שנתנו תוקף לביצוע חוזים מסחריים ולגביית חובות; המהפכה המסחרית, שהביאה את ההרחבה של עיסקות פרטיות ואשראי פרטי, וכן הקמת בנקים ומוסדות כספיים והתפתחות שווקים מאורגנים לכספים ולנכסים כספיים. בסוף המאה ה-18 כבר נוצרו התנאים, שאיפשרו באנגליה את מימון המלחמות הנאפוליניות ע"י אשראי ציבורי בהיקף גדול. הח"ל הבריטי, שלא היה אלא 14 מיליון ל"ש ב-1697, עלה ל-187 מיליון ל"ש ב-1781 ול-834 מיליון ל"ש ב-1815.

מלה"ע I נתנה דחיפה חדשה למימון ציבורי ע"י אשראי. בבריטניה הגיע הח"ל ל-7,828 מיליון ל"ש ב-1920; באה"ב גדל מ-1,191 מיליון דולר ב-1915 ל-24,299 מיליון דולר ב-1920. במשך שנות ה-30 נתוסף גורם חשוב חדש להגדלת הח"ל: בזמן השפל הגדול שימשו תקציבי המדינה להרחבת התעסוקה, להעלאת רמת ההכנסה במשק וכמונף להבטחת הרווחה הכלכלית והחברתית של האוכלוסייה. תורת קינז (ע"ע) הצדיקה את השימוש באשראי ציבורי ובכלי התקציב הממשלתי כגורם חיובי לשם הגדלת מחזור העסקים. קינז טען, שלא תמיד יכול המשק הפרטי להגיע למצב של תעסוקה מלאה ולשמור עליו; ע"י יצירת גרעון בתקציביה בזמן שפל, יכולה הממשלה להזרים למשק כוח-קניה נוסף, ובדרך זו — וגם בדרך התוצאות המשניות של זריקת-עידוד זו — ניתן להעלות את רמת ההכנסה הלאומית. כלכלנים מסויימים אף טענו, שרק באמצעות יצירת גרעונות בתקציב הממשלה אפשר להגיע לרמת השקעה נאותה במשק. השקפה

ב-1862 לשם הסדרת התביעות הכספיות של הנושים, בריטניה וספרד הסתפקו בכך והוציאו את כוחותיהן ממפסיקו, ואילו נפוליון III (ע"ע) שלח לשם כוחות צרפתיים נוספים, והללו התחילו מתערבים בענייניה הפנימיים של המדינה מתוך מתן סיוע למנהיגים שמרניים. ח' הגיב בהכרזת מלחמה על צרפת, אולם ב-1863 כבש הצבא הצרפתי את העיר מפסיקו, ובחסותו הכריזו השמרנים את מועמדו של נאפוליון III, הארכידוכס מפסימיליאן (ע"ע), לקיסר מפסיקו. ח' נמלט לצפון הארץ והמשיך במלחמה בצרפתים ובמפסימיליאן. בתום מלחמת-האזרחים באה"ב הגישה זו האחרונה אולטימטום לצרפת, בהתאם ל"דוקטרינת מונרו" (ע"ע), לפנות את מפסיקו מכוחותיה, ונאפוליון נאלץ להסכים לדרישה זו (1866). מפסימיליאן, שניסה להחזיק בשלטון גם לאחר שנעזב ע"י הצרפתים, נוצח, נשבה והוצא להורג בפקודת ח' (1867).

ח' חזר לעיר מפסיקו ונבחר שוב לנשיא. שליטתו בארץ שגהרסה במלחמה שוב לא היתה יעילה, והוא עורר התנגדות בדרישתו לתקן את החוקה ולהגדיל את סמכותו, בנסיונו לבצע את החוקים האנטי-קריקאליים, וביחוד בשאי-פתו להקטין את הצבא. פרצו כמה מרידות נגד שלטונו, שלא דוכאו אלא באופן חלקי. בבחירות לנשיאות ב-1871 שוב זכה ח', אולם המועמד היריב, פורפיריו דיאס (ע"ע), עורר מרד חדש נגדו. בעיצומה של מרידה זו, שדוכאה לבסוף, מת ח'.

C. Pereyra, *J. discutido como dictador estadista*, 1904; G. Jenaro, *J.*, 1907; P. Martinez, *J.*, 1933; R. Roeder, *J. and his Mexico*, I-II, 1947.

אה.א.

חוב, כל חיוב, שהוא מוטל על אדם מבחינה משפטית, הן לעשה הן לשב-ואל-תעשה; במובנו המצומצם — חיוב לתשלום סכום-כסף. בחוקים מסויימים, בחוזים ובצוואות יש לפעמים למושג ח' מובן ספציפי, את הצדדים קוראים בעל-ח' (או נושה) וחייב.

הח' נוצר:

1. מרצון החייב (או מורישו) ע"י פעולה חד-צדדית (כגון צנאה [ע"ע]) או ע"י חוזה, בין שיש בו התחייבויות הדדיות (כגון מכירה, שכירות), ובין שההתחייבות היא חד-צדדית (הלואה, ערבות). במקרים ידועים קובע החוק הת-חייבות מעיד-חוזית.

2. ללא רצון החייב, ע"פ החוק, על יסוד: (א) יחס משפחתי (כגון מזונות לאשה או לילדים); (ב) פעולה או מחל' בניגוד לחוק, המזיקים או גורמים נזק — בדרך-כלל במקרים של זדון או רשלנות (ע"ע נזיקין); (ג) חוק או תיקון-מישנה לפי המשפט הציבורי (מיסים, מכס, הטלים, קנס).

פיגור בתשלום ח' גורר אחריו, בדרך-כלל, חיוב לתשלום רבית בהתאם להוראות החוק.

הח' מתבטל ע"י מלוי, וגם ע"י מחילה (ויתור), ע"י קיזוז — במידה שהוא מותר לפי החוק — ע"י פשרה, ע"י המרת הח' המקורי בהתחייבות אחרת, וכן ע"י תביעת פיצויים או קבלתם במקרה של הפרת חוזה.

החייב שאינו משלם את הח' — רשאי הנושה לתבעו לדין, ואם יזכה במשפט — לבצע את פסק-הדין באמצעות משרד הוצאה-לפועל (ע"ע). הסמכות בידי בית-המשפט או יו"ר משרד-הוצל"פ להרשות לחייב שישלם את הח' בשי-

ערכו ה"ראלי" של החה"ל או של חלק ממנו. בארצות אחרות רואים בעצם שיטת ההצמדה פגיעה באמון בממשלה וביכולתה לשמור על יציבות כלכלית.

כבר בסוף המאה ה-18 הבחינו בשוני המהותי בין חוב פרטי ובין ח"צ, שהוא נובע מעצם ההבדל בין הפרט לבין המדינה. המדינה היא בעצם המקור של כל האשראי במשק — לא רק באמצעות חוקיה, המאפשרים גבייתם של חובות, אלא גם בגלל סמכותה לפקח על אמצעי-התשלום ומערכת הכספים. הסמכות להטיל מיסים נמצאת בידי המדינה, וכוח זה משמש ערובה לפרעון החובות שהמדינה מקבלת על עצמה; כל זמן שרווח בציבור אמון ביכולתה של הממשלה לשלם את חה"מ, כל לגבות מיסים בכמות מספקת, אין גבול הכרחי להגדלת החה"צ. רק ברגע ששטר-החוב של המדינה מתחייב לים להימכר במחיר נמוך בהרבה מהמחיר הנקוב, קיימת סכנה ליציבות המערכת הפינאנסית של המדינה.

בקשר לנטל החה"צ מבחינים בין הנטל הנומינאלי, המתבטא בתשלומי ריבית, ובין הנטל ה"ראלי", הנובע מהפסד אפשרויות לשימוש אלטרנאטיבי במקורות הכלכליים. היכול דור אחד להעביר לדור שני את הנטל של הוצאה ממשלתית מסויימת, כשהמימון נעשה ע"י אשראי במקום מיסים? לגבי הנטל ה"ראלי" התשובה הכללית המקובלת היא שלילית: הדור המלווה נוטל את הנטל על עצמו ע"י ויתור בתצרוכת והעברת אמצעים ראליים לממשלה, ואילו בדור השני, המשלם את הריבית ופורע את החוב, קיימת רק העברה ממשלמי המיסים למחזיקי איגרות-החוב. אולם קיים נטל מ"שני", והוא — ההוצאות הכלכליות הקשורות בהעברה. נטל עקיף זה קיים, משום שעצם גביית מיסים נוספת עשויה להשפיע על הקטנת הרצון לעבוד או להשקיע במניות וכד'. תשובה מדוייקת יותר על שאלת נטל החה"צ מחייבת דיון באפי-שרויות האלטרנאטיביות של מימון ושימוש במקורות: בזמן ההלוואה יש לבדוק, אם צורת מימון זו מתאימה למצב הכלכלי הכללי, איך עשויה היא להשפיע על התצרוכת, החיסכון וההשקעה, ואם ההעברה של מקורות אלה לממשלה תביא לשימוש יעיל יותר בהם; כמו-כן, יש לבדוק בזמן תשלום הריבית, ובעיקר בזמן הפרעון, את ההשפעה על התצרוכת, החיסכון וההשקעה, על הרחבת האשראי במקרה שהמקבלים הם בנקים וכד'. נמצא, שבתנאים מסויימים קיימת העברה ממשית של הנטל מ"דור" אחד ל"דור" שני, יש טוענים, שתוצאת החה"צ היא מסירת מלאי מוקטן של הון לדורות הבאים, ודבר זה מהווה העברת הנטל לעתיד. בין שוללי הגדלת החה"צ היו לפנים סבורים, שכמעט כל הוצאה ממשלתית בלתי-יצרנית היא — דעה שכבר הופרכה; וכן מצביעים על העובדה, שמקורם של רוב החובות הציבוריים נובע ממימון מלחמות — אולם אין עובדה זו נוגעת לבעיית הנטל של החה"צ, שכן ההשפעה השלילית של המלחמה היתה קיימת גם לו היו מממנים אותה ע"י מיסים בלבד. מבחינת קביעת הנטל ה"ראלי" יש להתחשב במקור החוב — אם הוא פנימי או חיצוני: מאחר שבחוב חיצוני נעשה התשלום בצורת העברה של מקורות לחו"ל, מסתבר שכאן אמנם קיים נטל ראלי.

על החה"ל של מדינת ישראל ע"ע ארץ-ישראל (כרך-מילואים).

H. C. Adams, *Public Debts*, 1893; C. F. Bastable, *Public Finance*, 1903; P. Leroy-Beaulieu, *Traité de la Science des Finances*, 1912; A. De Viti de Marco, *I primi principi dell'*

זו הכניסה צד חדש בוויכוחים הקודמים על הנסיבות, שבהן מותר להרחיב ח"צ, על הצורות המתאימות לפרעונו ועל הבעיה אם בכלל יש לפרוע ח"צ. לאחר מלה"ע II הורגשה ביותר תרומתם של תקציב הממשלה ושל החה"ל להגברת קצב ההתפתחות הכלכלית.

כבר אחרי מלה"ע I התחילו הבנקים המרכזיים בבריטניה ובאה"ב לנצל את עובדת קיומו של ח"צ גדול כאמצעי לפיקוח על מערכת הבנקים. ע"י קניה ומכירה של איגרות-חוב ממשלתיות למיניהן בשוק הכספים כיוונו הבנקים המר-פזיים את הקף הפקדונות והרזרבות בבנקים המסחריים. כמשך שנות 30 התפשט השימוש בכלי זה של פיקוח על אשראי בנקאי כמעט בכל המדינות המפותחות. מחייבי קיומו של ח"צ גדול הצביעו לעיתים גם על תפקידן של איגרות-חוב ממשלתיות כהשקעה בטוחה לגבי קרנות-פנסיה, חברות ביטוח, וגם לגבי החוסך הקטן.

בהגדרה ובמיון של החה"ל קיימים הבדלים ניכרים בין ארץ לארץ מבחינת-גורמים שונים: מיבנה המימשל — צורה פדראלית או צורה מרכזית; תפקידי המימשל המרכזי לעומת תפקידי השלטונות המקומיים; הקפם ומקורות-מימון של שירותים ציבוריים; שיטות הנהלת חשבונות — הכללתם או אי-הכללתם של שטרייכסף המונפקים ע"י אוצרה-המדינה; חובות מדיניים לעומת חובות פינאנסיים רגילים, חובות בערבות הממשלה, חובות לספקים ע"ח שכר-עבודה וסעיפי חובות אחרים. כח"צ גלמי מוגדר, בדרך-כלל — אבל לא תמיד — סך ה"ח" לזמן ארוך ולזמן קצר (חובות-פנים וחובות-חוץ) — להוציא התחייבויות בתנאי; ואילו ח"צ נקי אינו כולל אותם קרנות ונכסים אחרים המיועדים לפרעון החוב. את החה"צ לזמן ארוך נהוג לכנות בשם חוב קבוע (או מבוסס — funded debt), לעומת ח"צ לזמן קצר, המכונה לאי-קבוע (לא-מבוסס או זף — unfunded or floating debt). לפנים חששו מאד לסכנות העשויות לבוא כתוצאה מגידול החה"צ לזמן קצר משום הזדקקותה התכופה של הממשלה לשוק-הכספים הפרטי בעקבות חובות כאלה. היום רואים דווקא יתרון בקשר ההדוק בין הממשלה, מערכת הבנקים ושוק-הכספים הפרטי, ואת קביעת זמני-הפרעון של החה"צ דנים לחיוב או לשלילה לפי קריטריונים רחבים יותר של מדיניות מונטאריט ופיסקאלית.

למרות העדר אחדות במיון ובהגדרה של החה"צ, ניתן לקבוע בוודאות, שקיימים הבדלים ניכרים בגבהו היחסי של החה"צ בארצות השונות. ב-1960 הגיע החה"ל בממלכה המאוחדת לשווי של הכנסה לאומית של 1.4 שנה, בבליה — של 0.9 שנה, בקאנאדה ובאירלנד — של 0.8 שנה, באה"ב ובאוסטרליה — של 0.7 שנה, בצרפת, איטליה, נורווגיה ושוודיה — של 0.4 שנה, בתורפיה ובשוויץ — של 0.2 שנה בלבד. מעריכים, שהריבית ששולמה על החה"ל בברי-טניה לאחר המלחמות הנאפוליוניות התקרבה ל-8% של ההכנסה הלאומית דאז; היא פחתה עד המאה ה-20 עד כדי 4.5% של ההכנסה הלאומית; לאחר מלה"ע II, כשהגיע ה"ח הציבורי בארץ זו לשווי של הכנסה לאומית של 33 שנים, שוב הגיעה הריבית ליותר מ-6% של ההכנסה הלאומית.

קיימות שתי מגמות לזמן ארוך, שמקילות את נטל החה"ל: גידול ברמת ההכנסה הלאומית ה"ראלית"; עליית רמת המחירים. בארצות מסויימות משתמשים בשיטות של הצמדה (לזהב, למטבע-חוץ ולמדד-מחירים) לשם הבטחת

בתקופה האחרונה הוכנסו כאלגברה המודרנית גם המושגים: חוג בלתי-אסוציאטיבי — קבוצת-איברים המקיימת את דרישות החוג פרט לחוק האסוציאטיבי לגבי הכפל; חוגים-למחצה — שבהם החוק הקומוטאטיבי ואחד החוקים הדיסטריבוטיביים — (1ד) או (2ד) — אינם מתקיימים.

B. L. van der Waerden, *Moderne Algebra*, 1943²; N. Jacobson, *Structure of Rings* (Amer. Math. Soc., Colloqu. Publ. 37), 1956.

ש. ע.

חֹדוּבִיזְקִי, דְּנִיָּאל — Daniel Chodowiecki — (1726—1801, ברלין). צייר וחרט גרמני (מוצא פולני). ח' התחיל בעבודתו האמנותית כצייר מיניאטורות של-ז'אנר, מהן סצנות-של-שיחה ברוחו של נטו ("ע"), ומהן תיאורי ההווי המשפחתי של הבורגני בן המאה ה-18. 1757 ואילך הקדיש את כל זמנו לחרוטה ויצר למעלה מ-2000 תחריטים, בעיקר על אותם נושאים ובאותו סיגנון כיצירתו במיניאטורות. הוא עשה תחריטי-נחושת כאילוסטרציות



דניאל חודוביזקי: הצייר עם בני משפחתו: בחדר עבודתו (1771)

למהדורות של הקלאסיקנים ושל כתבי סופרים בני-דורו, לאלמנחים ולספרים אחרים שהיו פופולאריים ביותר בתקופתו. ב-1764 היה לחבר האקדמיה של ברלין, וב-1797 — למנהלה. ח' היה אמן דייקן, יבש במידת-מה, אך לפעמים גם פיוטי. מיצירותיו הטובות ביותר — התחריט המתאר את עצמו ליד השולחן כשהוא מוקף בני-משפחתו, והציור (גם תחריט) „הפרידה של קאלה”. הוא אף חרט את הפורטרטים של רבים מבני-זמנו המפורסמים.

W. Engelmann, *D. Ch.s. sämtliche Kupferstiche*, 1857, 1926²; W. v. Oettingen, *Ch.*, 1895; id., *D. Ch.s. Handzeichnungen*, 1907; F. Schottmüller, *D. Ch.*, 1912; P. Landau, *D. Ch.*, 1924.

חֹה, האשה הראשונה, בת-דוגו של אדם הראשון. סיפור בריאתה בתורה נראה כמצרף שתי מסורות: האחת — שנבראה יחד עם אדם (בר' א. כז; ה. ב); השנייה — שנבנתה מאחת מצלעותיו, שניטלה ממנו בתרדמתו, מאחר שלא נמצא לו „עזר כנגדו” בין שאר הבריות (שם ב, כ—כד). כשראה אותה אדם לראשונה, קרא את שמה „אשה” — כי מאיש לקחה זאת. בשם ח' לא קרא לה אלא לאחר שאכלו שניהם מפרי עץ-הדעת, והשם מפורש: „כי היא היתה אם כל חי” (שם ג, כ). כיוצא בזה מתרגמים השבעים את השם ח' בפסוק זה — Ζωή = חיה או חיים. המדרש קושר את שמה בנחש (ארמ' חויה) או מסמך אותו ל„חיה” = ארמ' סיפר, שח — במובן של בת-שיחה של אדם (בר' כ).

economia finanziaria, 1928; X. Burkheiser, *Grenzen d. Staatskredits*, 1937; A. H. Hansen, *Fiscal Policy and Business Cycles*, 1941; H. G. Moulton, *The New Philosophy of Public Debt*, 1943; H. Simons, *On Debt Policy* (J. Polit. Econ., LI), 1944; UNO, Dept. of Econ. Affairs, *Public Debt 1914-1946*, 1948; G. Schmolders, *Finanzpolitik*, 1955; J. M. Buchanan, *Public Principles of Public Debt*, 1958; R. A. Musgrave, *The Theory of Public Finance*, 1959. א. קס.

חֹבְלִינּוּם, נְסִפֵּר מְלִצ'וֹר דָּה — Gaspar Melchor de Jovellanos — (1744—1811), סופר ומדינאי ספרדי. ח' היה משפטן, זכה להשפעה רבה בחצרו של קארלוס III והגיע עד לדרגת שרי-המשפטים; אולם אח"כ פוטר בגלל מגמתיו הליבראליות והושם בכלא. ורק פלישתו של נאפוליון (1808) לספרד שיחררה אותו. אעפ"כ לקח חלק פעיל בתנועת ההתנגדות לנאפוליון ונמנה על חבורת המתמרדים בקאדיס. ח' כתב סטירות, מחזה בשם *El delincuente honrado* („הפושע המכובד”), 1787, וחיבורים פוליטיים, המצטיינים בתבונה מדינית וסיגנון מלוטש. הוא היה גם היסטוריון ומחבר מסות, וכן כתב את היומן הגדול היחיד בספרות הספרדית. ברעיונותיו הוא מייצג את האידיאולוגיה הליברלית של האנציקלופדיסטים, אבל בגון מתון ומסרתי, ובספריו הוא לוחם למען תפיסה חדשה בדרכי המשפט, בחברה ובכלכלה.

J. Juderías, *Don G. M. de J.*, 1913; G. Brennan, *The Spanish Labyrinth*, 1950.

חוג (ring), מושג אלגברי, המציין קבוצת איברים R קשירה לגבי שתי פעולות חד-ערכיות, המסומנות בדרך-כלל בסימנים + ו · (חיבור וכפל) והמקיימות את הדרישות הבאות:

לגבי חיבור: (1ח) אסוציאטיויות $(a+b)+c = a+(b+c)$; (2ח) קיום איבר 0 (אפס), המקיים $a+0=a$; עבור כל איבר בחוג R: (3ח) קיום איבר נגדי — למשוואה $a+x=0$ יש פתרון בחוג (הפתרון הוא יחיד ומסומן $-a$).
לגבי כפל: אסוציאטיויות $a.(b.c) = (a.b).c$ — לגבי חיבור וכפל יחד: דיסטריבוטיוויות —
(1ד) $a.(b+c) = a.b+a.c$; (2ד) $(b+c).a = b.a+c.a$
דוגמות: חוג המספרים השלמים הזוגיים, או חוג כל המספרים השלמים; קבוצת כל הפונקציות הממשיות המוגדרות בקטע $[0,1]$; חוג כל הפולינומים בעלי מקדמים מתוך חוג נתון.

בספרות המתמאטית מופיעים גם הצירופים הממושגים הבאים הקשורים לחוג: חוג עם יחידה — חוג המכיל איבר 1, המקיים $a.1 = 1.a = a$; חוג קומוטאטיבי — חוג שפעולת-הכפל שלו מקיימת את החוק הקומוטאטיבי $a.b = b.a$; חוג-חילוק — חוג שבו יש פתרון למשוואה $ax = b$ עבור כל $a \neq 0$. בחוג זה יש אפשרות לבצע את החילוק (אך יש להבדיל בין חילוק מימין וחילוק משמאל), כי לכל איבר a השונה מאפס קיים האיבר ההפוך a^{-1} לגבי הכפל. השדה הוא חוג-חילוק קומוטאטיבי.

האלגברה — היא חוג A המהווה מרחב וקטוריאלי מעל שדה F, ז"א: לכל איבר r בחוג A ולכל איבר a מתוך F מוגדר הצירוף $\alpha.a$ כאיבר ב-A; צירוף נוסף זה מקיים את החוקים

$$\alpha(\beta a) = (\alpha\beta)a; \quad \alpha(a+b) = \alpha a + \alpha b; \\ (\alpha + \beta)a = \alpha a + \beta a$$

אחד ושמו חול (ב"ר י"ט, ח'—ט'; וע"ע חול). לפי מסורת אחרת פרש אדם מח' למשך ק"ל שנה (עיר' י"ה, ע"ב), לבסוף נזקק שוב אליה והעמיד תולדות (וע"ע לילית). ח' מתה ששה ימים אחרי אדם, והם הראשון לארבעה זוגות שנקברו במערת-המכפלה (עיר' ג"ג, ע"א; פדר"א כ').

בריאתה וחטאה של ח' מוזכרים אף בברית החדשה (קורינתים א' י"א, ח'—ט'; שם ב' י"א, ג'; טימותאוס א' ב', י"ג—ד'). מן התיאור שתיאר פאולוס את חומרת החטא ותוצאותיו בתולדות האנושות (רומאים ה' י"ב—י"ט) צמחה בנצרות תורת החטא הקדמון. אבות-הכנסיה פיתחו את נושא ההשוואה בין ח' והבתולה מרים: זו היתה "אם כל חי" במובן הקמרי, וזו — במובן הרחני; זו התטיאה את האנושות בשמעה בקול הנחש, וזו הביאה גאולה לעולם בשמעה בקול המלאך המבשר. הגנוסיס (ע"ע), וכן תורת המנדעים והמני-כאים, הדגישו, בדרך-כלל, את הצד השלילי שבדמות ח', התגלמות היסוד הנקבי. הזוג הראשון נברא בידי ה"דמי-אורגוס" (בורא העולם הקמרי), שהוא נחות-דרגה לעומת האל העליון או הוא אף מתנגדו — השטן. אולם הרוח שבאדם באה לו מן האל העליון, וכתוצאה מזה טבע האדם הוא מיוזג של אור וחושך; ואילו בח' גבר החושך על האור, ובגללה טובע גם אדם בחושך וניתק מן האור; יש גם דעה, שח' נבראה לשם כך במכוון. לפני שהיתה לאשת אדם, זנתה ח' עם אביה השטן ועם "ארכאונים" אחרים שנמשכו אחרי יפיה, ובניה מהם היו קין והבל. בנה הראשון מאדם היה שות, ששפע אור; הדמיאורגוס התנפל לחייו בעזרת ח'; אולם שות ניצל, וח' הושלכה לגיהנום.

ש. י. פינקל, יצירת האשה במקרא (ס' טורוב), תרצ"ח; I. Ganzberg, *Die Haggada bei d. Kirchenvätern* (MWGJ, 43), 1899; id., *The Legends of the Jews*, I, 64-83, 94-98, 101-102, 1909; A. Terrien, *La Mère de Dieu et la Mère des Hommes*, 1902; A. H. Krappé, *The Birth of Eve* (Occident and Orient, Gaster Annivers. Vol.), 1936; J. Skinner, *A Critical and Exegetical Commentary on Genesis*, 85sq., 139, 1956.

מ. י.

ח' באמונת תיאורי ח' (ואדם) הם אחד הנושאים החשובים ביותר באיקונוגרפיה הנוצרית בגלל מעמדם המרכזי במעשה החטא הקדמון (ע"ע). תיאורי ח' מופיעים במסגרת ארבע חטיבות של נושאים: (א) בריאתה; (ב) החטא הקדמון וענשו; (ג) התיאור הסטאטי של דמותה (בצד דמותו של אדם); (ד) כפרט בתיאורי ירידתו של ישו לשערי-גיהנום. — בדרך כלל מתוארים אדם וח' עד לאחר גירושם מגן-עדן במערומיהם, או כשעליתאנה (לעתים מזומים) מכסים את מערומיהם (תמ': ע"ע אדם).

תיאורי בריאת ח' מופיעים בתדירות החל מן המאה ה-10, עפ"ר במסגרת תיאורי בראשית — בפסיפסים ביזאנטיים (ונציה, פאלרמו). בתבליטי דלתות (הילדסהים, רוננה) ושערים של כנסיות רבות, באילומינאציות של כתבי-הקודש, בציורי-קיר, בציורי תלונות-צבעונין (שארטר) וכו'. ברובם מוציא ח' את ח' בידיו מגופו של אדם, ובקצתם (במסורת הביזאנטית) מברך ח' מרחוק את ח' המגיחה בעצמה מגופו של אדם; המסורת האחרונה נשתמרה בפרסקות של מיכלאנג'לו (בקאפלה הסיכסטינית). — תיאורי החטא הקדמון מופיעים בשפע כבר ביצירות האמנות הנוצרית המוקדמת — בציורי הקאטאקומבות והזוכיות המוזהבות ובעיטורים הפיסוליים של גלוסקמות (בעיקר במאות ה-3—4). רובם תיאורים

כ"ז; כ"ב, ב'). גם בין החוקרים החדשים יש גוזרים את שמה מ"חויא" או מ"ח" (= שבט או משפחה [ערב]; והשו' "חית פלשתים" [שמ"ב כג. יג] = מחנה פלשתים); בכתובת פונית מופיע "חות" כשם אלה שצורתה נחש.

בסיפור המקראי ח' היא שחטאה והחטיאה את אדם. היא נתפתתה ע"י הנחש לעבור על איסור האכילה מעץ-הרעת ופיתתה אף את אישה לעבירה זו. משום כך נגזרה מיתה על האדם, ואילו היא עצמה נתקללה בצער הריון ולידה ושיעבוד לאישה (בר' ג, א—ט). אח"כ ילדה ח' לאדם את קין, את הבל ואת שת (שם ד, א—ב, כה).

דמותה של ח' הוסיפה להעסיק את המחשבה הדתית ואת דמיון העם, והסיפור עליה הורחב וקושט במסורת שבעל-פה. על כך מעידות האגדות המרובות עליה, שנראות כקדומות מאד. בספרים החיצונים מזכיר ס' טוביה (ח' ו') את ח' לטוב כ"עור-משענת" שניתן לאדם, ואילו ס' חנוך א' (ס"ט, ו') מזכיר את עוונה ונוקב אף בשם המלאך שהסית אותה. הוא עדריאל (שהפך במסורת האיטלאם למלאך-המוות). ס' היובלים (ג') כולל סיפור מקביל לזה שבס' בראשית, אבל בתוספת פרטים כרונולוגיים. בס' אדם וחוה החיצוני, שהוא מוקדש כולו לפרשת בריאת האדם וחטאו, מסופר (ו'—י"א) על נסיונה של ח' לכפר על חטאה ע"י סיגופים; ח' עצמה מספרת בפרוטרוט (ט"ו—י"ט), כיצד פיתה אותה הנחש וכיצד חטאה; לסוף (מ"ב—מ"ג) מסופר על מותה 6 ימים לאחר מותו של אדם ועל קבורתה.

התלמוד והמדרש מרחיבים את הדיבור על ח'. כדי לפשר בין שתי המסורות על בריאתה, מפרש רב יהודה את המלים "זכר ונקבה בראם" (בר' ה, ב): "בתחילה עלה במחשבה לבראות שנים ולבסוף נברא אחד" (כת' ח' ע"א); אך יש אומרים, שאדם נברא אנדרוגיניס או דו-פרצופין וחולק לאחר מכן לאיש ואשה (ברכ' ס"א, ע"א; עיר' י"ח, ע"א; ב"ר ח' א') — בדומה למיתוס המושם ע"י אפלטון בפי אריסטופאנס ("המשתה"). הצלע האמורה בבריאת ח' — יש מפרשים אותה כמונה כללי לאיבר, אך יש מי שאמר, שה' נטל את הזנב שהיה לאדם בשעת בריאתו וממנו בנה את ח' (עיר' שם). אלה שהבינו "צלע" כמשמעה הסבירו, מפני מה נבראה ח' דווקא מצלע: "אברא אותה מן איבר צנוע, כדי שתהיה צנועה — ואעפ"כ לא הועיל כלום" (ב"ר י"ח, ב'); אף כמה מתכונותיה של האשה מיוחסות לבריאתה מן הצלע (ב"ר י"ז, ח'). יש אף אגדה, שח' היתה האשה השניה: לראשונה ברא ח' אשה מצלעו של אדם כשהוא ער, וכשראה אותה אדם מלאה רירין ודם, מאס בה; חזר ח' ובראה פעם שניה כשהיה אדם נרדם (שם י"ח, ד'). האגדה מפליגה ביפיה של ח' (ב"ב ג"ח, ע"א); אך עם זה מובעת גם הדעה, שיחד עם ח' נברא גם השטן (ב"ר י"ז, ו'). ויווגם של אדם וח' נעשה במדרש סמל נעלה לנישואי גבר ואשה: הקב"ה ערך להם חופה מפוארת, נטל בעצמו את כוסי-הברכה, והמלאכים מיכאל וגבריאל שימשו שושבינים (שם ח' י"ג). אולם במעמד הפיתוי בא הנחש על ח' והטיל בה זוהמה, שזיהמה גם את זרעה; במעמד הריסני טוהרו ישראל מזוהמה זו, ואילו הגויים לא פסקה זוהמתם מהם (שבת קמ"ו, ע"א). את פיתויו של אדם על-ידי ח' לאכילה מן הפרי האסור מספר המדרש בהר-חבה, וכן הוא אומר, שלא לאדם בלבד נתנה מן הפרי, אלא לכל בעלי-החיים, והכל שמעו לה — חוץ מעוף

ושהקדמון מופיע לראשונה בכ"י מצויירים (כ"י בראשית של וינה, ועוד), ולאחר מכן — ביצירות כנסייתיות רבות כחלק ממחזור של סיפורי-בראשית או כיהידה נפרדת. בדרך-כלל מתוארות האפיונות הראשיות בדרגות שונות של פירוט, ולעתים אף זו בצד זו (במאות ה-15—16). — דמויות בודדות של אדם וח' עיטרו שערי כנסיות של יה"ב, בעיקר בצפון-אירופה, ולעתים קרובות הופיעו אף על לוחות-מזבחות מצויירים (גרמניה ופלאנדריה; הדוג' — מה המפורסמת ביותר — „מזבח גנט" של האחים ון איק [ע"ע: תמ']).

גושאי אדם וח' היו מקובלים מאד בארצות אלה גם במאות ה-16—17 (דירך [תמ': ע"ע גרפיקה, עמ' 662], קרנך, גוסרט ועוד), וכן באיטליה (מיקלאנג'לו [תמ': ע"ע אדם, אדם הראשון, עמ' 526—530]; טיציאן). לאחר תקופה זו איבד נושא זה את חשיבותו הדתית והתחיל לשמש אמתלה לתיאורי-עירום נאטוראליסטיים, למראות פאסטור-ראליים וכו', שבהם מתוארים אדם וח' עפ"ר כבעלי יופי גופני אידיאלי, ואף חושני; בניגוד מעניין לכך עומדת האינטרפרטציה הראליסטית של רמבראנט. — באמנות של 200 השנים האחרונות ניפרת בעיקר גישה רומאנטית, או אף סנטימנטאלית, לנושא זה, וכיום ירדה חשיבותו כליל.

ש. ל. ציטרון, מאחורי הפרגוד, 7—34, תרפ"ד; ש. גינבורג, משומדים אין צארישן רוסלאנד, 1946.

א. אח.

חֻזָּה, הסכם בעל תקפות משפטית בין שני צדדים (או יותר), שעל פיו מתחייב צד אחד כלפי השני (או מתחייב כל אחד כלפי רעהו) להתנהגות מסויימת, כגון מסירת חפץ, עשיית עבודה, הימנעות מפעולה, וכיו"ב. במשפט הנוהג בירא"ל מוסדרים הח" ע"פ מקורות-משפט שונים, מהם עותמאניים, מהם מאנדאטוריים, מהם אנגליים ומהם ישראלים.

יש להבדיל בין עיסקות משפט היוצרות רק התחייבויות (ובין הצדדים בלבד) — עיסקות אובליגטוריות — ובין עיסקות חפציות או ראליות המביאות לשינוי במצב המשפטי האובייקטיווי („לפי כלי עלמא"). לפי משמעותו הרחבה של המושג ח' כלול בו גם הסוג השני; אולם לפי מובנו המצומצם מצוין הח' רק את ההסכם שהוא מקור לחיובים. — לעתים קרובות נראית עיסקה כאחת בלבד, ובכל זאת כלולים בה שני היסודות: כך, למשל, כלולים בעיסקה בדבר מכירת חפץ ידוע ומסויים גם ההסכם החפצי להעברת הבעלות וגם ההסכם האובליגטורי בדבר ההתחייבות למסירה, וממנו נובעות התחייבויות אובליגטוריות נוספות, כגון חובת הקו"נה לשלם — אם לא שילם כבר בשעת עריכת ההסכם — או אחריות המוכר להיות החפץ חפשי מפגמים נסתרים וכיו"ב. כלל גדול בדיני הח' הוא חופש-ההתקשרות, ו"א — אין הצדדים מוגבלים לאותם הח" המוסדרים במפורש ע"י הדינים, אלא חפשיים הם לעצב ח" אחרים, גם אם לא היו ידועים בעבר, ח" „בני בלי-שם", כמרוכן חפשיים הצדדים להתנות על החוק, ו"א — לתת לח' כל תוכן הנראה להם ולסטות גם מכללי המשפט, בתנאי שלא יהיו אלה „כללי מצווה" (כל' כללים החלים בכל מקרה ומקרה). בתולדות המשפט מיה"ב עד העת החדשה הלך וגבר חופש-ההתקשרות זה, עד שראה החוקר האנגלי הנרי מין (H. Maine) לסכם את ההיסטוריה המשפטית בנוסחה: „מן המעמד (status)

שטאטיים-תמציתיים של אדם וח', כשהם עומדים ליד עץ-הדעת, שעליו כרוך הנחש, או בעת אכילת הפרי, פיתויו של אדם וכו'. איקונוגראפיה זו נשתמרה בוואריאציות רבות עד שפחתה חשיבותו של הנושא הדתי, התיאור הסיפורי של החטא הקדמון מופיע לראשונה בכ"י מצויירים (כ"י בראשית של וינה, ועוד), ולאחר מכן — ביצירות כנסייתיות רבות כחלק ממחזור של סיפורי-בראשית או כיהידה נפרדת. בדרך-כלל מתוארות האפיונות הראשיות בדרגות שונות של פירוט, ולעתים אף זו בצד זו (במאות ה-15—16). — דמויות בודדות של אדם וח' עיטרו שערי כנסיות של יה"ב, בעיקר בצפון-אירופה, ולעתים קרובות הופיעו אף על לוחות-מזבחות מצויירים (גרמניה ופלאנדריה; הדוג' — מה המפורסמת ביותר — „מזבח גנט" של האחים ון איק [ע"ע: תמ']).

נושאי אדם וח' היו מקובלים מאד בארצות אלה גם במאות ה-16—17 (דירך [תמ': ע"ע גרפיקה, עמ' 662], קרנך, גוסרט ועוד), וכן באיטליה (מיקלאנג'לו [תמ': ע"ע אדם, אדם הראשון, עמ' 526—530]; טיציאן). לאחר תקופה זו איבד נושא זה את חשיבותו הדתית והתחיל לשמש אמתלה לתיאורי-עירום נאטוראליסטיים, למראות פאסטור-ראליים וכו', שבהם מתוארים אדם וח' עפ"ר כבעלי יופי גופני אידיאלי, ואף חושני; בניגוד מעניין לכך עומדת האינטרפרטציה הראליסטית של רמבראנט. — באמנות של 200 השנים האחרונות ניפרת בעיקר גישה רומאנטית, או אף סנטימנטאלית, לנושא זה, וכיום ירדה חשיבותו כליל.

J. Kirchner, *Die Darstellung d. ersten Menschenpaares in d. bildenden Kunst*, 1903; Th. Ehrenstein, *Das AT im Bilde*, 1923; M. Brion (ed.), *The Bible in Art (The Old Testament)*, 1956.

א. רה.

חֻזְלוֹסוֹן, (יוסף) דְּנִיאֵיל — Д. Хвольсон — 1819, וילנה — 1911, פטרבורג). מורחן רוסי, יהודי מומר. ח' היה בנו של למדן עני, שמת בגיל צעיר; הוא עצמו היה בנעוריו „מתמיד" ו„עילוי". בגיל 17 השיאו לו אשה, שממנה התגרש בשל היותו „משכיל". ב-1841 הגיע ח' ברגל לריגה, ומכאן נסע, בעצת מֶסֶס לילינגטל (ע"ע), לברסלאו; א. גיגר (ע"ע) קרבו, ופרדרינד לסל (ע"ע) לימדו גרמנית. ב-1850 הוכתר ח' בתואר ד"ר לפילוסופיה מטעם אוניברסיטת ליפציג. ב-1855 השתמד לפראוסלאוויות, והיה פרופסור ללשונות שמיות באוניברסיטת פטרבורג וגם בשני הסמי-נריונים לכמרים פראוסלאוויים וקאתוליים, ונבחר לחבר-כבוד באקדמיית-המדעים הרוסית. ח' פירסם מחקרים חשובים באשורולוגיה, בבדיקת כתובות עבריות עתיקות, בדקדוק עברי ובמדעיהמקרא. את המקורות ידע לפרש בדייקנות ובזהירות; בתפיסתו המדעית היה מושפע מגיגר, הוא תירגם את רוב התנ"ך לרוסית בשביל הוצאתו מטעם האקדמיה הדתית הפראוסלאווית והחברה הבריטית להפצת כתבי-הקודש.

לכאורה, לא התרחק ח' אף כמומר מן היהודים ומענייני היהדות, ובמקרים אחדים הופיע כסניגורם. בקשר למקרי עלילת-דם ברוסיה בשנות ה-60—70 פירסם שני מחקרים, שהם החיבורים הממצים ביותר בויפוי היהודים מעלילת-הדם. ב-1892 פירסם ח' את מחקרו „הסדר האחרון של ישו", שבו השתדל להוכיח, שרק הצדוקים-האריסטוקרטים — ולא הפרושים-העממיים — היו אחראים להוצאתו-להורג של ישו.

כשנערך ח' חייבים הצדדים לקיימו, אלא אם כן בוטל בהסכמה הדדית. יש מקרים, שבהם משוחרר החייב ממילוי התחייבותו — כשהמצב האובייקטיבי נשתנה לאחר עריכת הח', והדבר מונע מן החייב (ומכל אדם אחר שהיה נמצא במקומו) את האפשרות למלא אחרי הח'. השיחרור ניתן ביד רחבה למדי לפי המשפט העותמאני הנוהג בארץ. עמדה הפוכה מזו נוקט, באופן עקרוני, המשפט האנגלי, אלא שלמעשה גם לפיו רבו מקרים יוצאים-מן-הכלל, שבהם פטור החייב, שאין בידיו למלא אחרי הח' מחמת אונס. אם החייב אינו מקיים את הח' בלי שתהיה לכך הצדקה חוקית כלשהי, עליו לשלם את דמי הנזק שנגרם לצד השני, למעשה, מומתקים הדינים הללו לגבי נזקים יוצאים-מן-הכלל ובלתי-צפויים מראש, שנגרמו לבעל-החוב כתוצאה מאי-מילוי ע"י החייב. במקרה שאין באי-מילוי הח' מצד החייב, כוונה רעה, אין הדינים העותמאניים מטילים עליו פיצוי מלא, אלא רק פיצוי כדי "חסרון-הפיס" של בעל-החוב, להבדיל מ"מניעת הרווח" — לפעמים קובעים הצדדים בח' את סכום הפיצויים שיש לשלם במקרה של הפרה. לפי המשפט האנגלי יש לשלם את הפיצויים האלה רק אם ניתן להניח, לפי המסיבות, שנקבעו דווקא כפיצויים ולא כקנס, ובהתחשב בנוק הממשי שנגרם, לפי המשוער, ע"י ההפרה. בתי-המשפט הישראליים נוהגים לפסוק לפי עקרונות אלו, אע"פ שספר-החוקים העותמאני מאני מכיל, למעשה, דינים אחרים. לפי המשפט העותמאני אין לתבוע פיצויים על הפרת ח', אלא אם כן היתרה קודם התובע בצד השני התראה נטריונית, שבה ניתן לחיב המפגר במילוי התחייבותו זמן סביר לשם תיקון המעוות. מותר — ואף נהוג — להכניס בח' תנאי בדבר ויתור על שליחת התראה נטריונית במקרה של הפרת הח'.

יש שיטות-משפט שלפיהן ניתן לעיתים לא רק להטיל תשלום פיצויים על מפר ח', אלא גם להכריח את המתחייב למלא אחרי חובתו שהבטיח. המשפט האנגלי מעניק זכות זו ("ביצוע הח' בעין") לבעל-החוב במקרים יוצאים-מן-הכלל בלבד, כשהפיצויים אינם מספקים אותו (רק לגבי מקרקעין הביצוע בעין מקובל הוא, בדרך-כלל). לשם כך מטילים צו על החייב, ואם אינו מצייט, אפשר להוציא נגדו פקודת מאסר כדי לכפות עליו קיום הצו. נוהג זה נקלט בא"י בזמן המאנדאט, ולא חל שינוי בזה בפסיקת בתי-המשפט במדינת ישראל.

על ח' ע"פ דין-תורה ע"ע קנין; ש ט ר.
וע"ע חיובים, דיני.

מג'לה (תרג' ג. פרומקין), תשי"ב: ר. גרעון וא. וינגרד, חכים ("הלכות", ח') 1958; ז. צלטנר, דיני חושים, 1962; C. A. Hooper, *The Civil Law of Palestine and Trans-Jordan*, II, 1936; S. Williston, *A Treatise on the Law of Contracts*, 1936-38²; W. R. Anson, *Principles of the English Law of Contract*, 1959²; J. Chitty, *On Contracts*, 1961².

ג. ט.

חֹזֶה מִסְחָרִי, חֹזֶה (ע"ע) בין שתי מדינות (או מדינות רבות). הבא להסדיר את היחסים המסחריים ביניהן מבחינת קביעת המסגרת החוקית. במטרה להבטיח ולפתח את יחסי-המסחר ביניהן.

תכנון של החה"מ מותנה במשטר, במדיניות סחר-החוץ, בתפקיד המדינה במשק, במצב הכלכלי במדינה, ובמטרה הספציפית שלשמה הוא נחתם. לפיכך היתה משמעות שונה לחוזים מסחריים בתקופות שונות. הסכמים מסחריים כבר

אל הח' (contractus); אולם מימיו של מין טוב צומצם חופש-ההתקשרות במידה ניכרת ונתרבו האיסורים וההגבלות, לשם הבטחת השיוויון בין האזרחים ולשם שמירה על הצד החלש מבחינה כלכלית.

הח' אינו נוצר אלא ע"י הצעת הצד האחד והסכמת הצד השני. כל עוד לא הסכים האחרון, רשאי המציע לחזור בו; לפי המשפט הנוהג בישראל, גם הצהרה מפורשת של המציע, שלא יחזור בו במשך זמן מסוים, אינה מספקת למנוע את זכותו של המציע לחזור בו; לפי המשפט האנגלי אין הצהרה כזאת מחייבת אלא אם כן נערכה בצורת כתב פורמאלי, או שניתנה בעדה תמורה ע"י הצד השני. — בח' נדרשות ע"י המשפט כמה מידות, שבלעדיהן הח' בטל או בריביטול; מהן: כשרותם של הצדדים — שהיא חסרה לקטין ולשוטה; הסכמה הדדית — שהיא פסולה אם הושגה ע"י הטעיה, או אם ניתנה מחמת טעות אחרת שע"פ החוק יש בה כדי לעשות את ההסכמה בטלה, או מחמת אונס. — לפעמים נדרשת גם צורה מסויימת לח' — צורה בכתב ולפעמים אף פורמאליות נוספת. בישראל רק ההסכם החפצי על מכירת מקרקעין, או על שכירות מקרקעין לפרק-זמן שלמעלה משלוש שנים, טעון עריכה בכתב ורישום בספרי-האחוזת. — מידה נוספת הנדרשת לעתים היא ה"סיבה" (לאט' causa) או ה"תמורה" (אנגלי consideration): לפי המשפט הרומי וכמה שיטות משפט מודרניות המבוססות עליו צריכה ה"סיבה" להיות מותרת ומספקת בעיני הדיין כדי להצדיק את ההתחייבות; לפי המשפט האנגלי מתבטאת ה"תמורה" במעשה או במחדל מסוים או בהבטחה למעשה או למחדל של הצד המקבל את ההבטחה. מעשה שכבר נעשה בעבר אינו נחשב לתמורה, שהרי המבטיח לא יקבל דבר בעד הבטחתו. אין דורשים שהתמורה תהיה כדי שיעור הבטחת המבטיח, ואף לא שתהא מועילה לו. למעשה הלכו והקלו במשפט האנגלי בדרישת מידת ה"תמורה", ורבים מבקשים את ביטולה. — בישראל שנוי דבר ה"תמורה" במחלוקת, ובפסקי-הדין הובעו על כך דעות שונות.

לעתים דרושה צורה מסויימת — בעיקר הצורה בכתב — לא לשם יצירת הח', אלא לשם הוכחתו במשפט בלבד. כך, למשל, לפי המשפט הנוהג בישראל, כל הח' שרגילים לערכם בכתב, וערפם עולה על עשר לירות, יש להוכיחם בכתב, אם הצד השני אינו מודה בהם. ח' בכתב, שבעליו לא הדביקו עליו בולים לפי פקודת מסי-הבולים, אינו בטל משום כך, אך לא יתקבל במשפט כהוכחה, ועל בעל-הדין להוכיחו בדרכים אחרות (אם אין החוק דורש להוכיחו בכתב דווקא).

נחשבים לבטלים ומבוטלים הח' האסורים ע"פ החוק או שמטרתם להביא לעבירה על החוק (כגון ח' בניגוד לחוקי הפיקוח על המטבע או ח' לביצוע פשע), או על דרכי המוסר; וכן בטלה ומבוטלת לא רק ההבטחה לביצוע המעשה האסור או הבלתי-מוסרי, אלא אף הבטחת הצד השני לשלם בעד מעשה כזה, וכיו"ב.

היחסים המשפטיים הנוצרים ע"י הח' קיימים, בדרך-כלל, בין הצדדים לח' בלבד, ולא לגבי אחרים, אף אם אלה עשויים להפיק ממנו תועלת; למשל (ע"פ המשפט הנוהג בישראל ובכמה ארצות אחרות), אם פלוני מתחייב בח' שנערך עם אלמוני לשלם סכום לצד שלישי, אין האחרון זכאי בדרך-כלל, לתבוע את התשלום מן המבטיח, מאחר שהזכות לְדָבֵר תשלום לצד השלישי ניתנה לצד השני בלבד.

המכשולים העומדים בדרכו של הסחר הבין-לאומי. גם הסכם זה מבוסס על עקרון דאמ"ב. בינתיים נצטרפו לו עוד 19 מדינות, וביניהן ישראל (1962). ההסכם מורכב משלושה חלקים: (1) טיפול בשיעורי המכס וצימצומם, ובכלל זה — גם סעיף המעניק באופן הדדי דאמ"ב, וכן רשימת שיעורי-המכס המופחתים, שעליהם מתחייבות המדינות-החברות במו"מ רב-צדדי המתקיים מפעם לפעם; (2) דיון בהגבלות האחרות על הסחר, כגון מכסות-ייבוא, מסים פנימיים, קשיי-ייבוא אדמיניסטרטיביים וכד' — מתוך מגמה לשמור על ערך הנחות המכס שהושגו; (3) עניינים אירגוניים.

הסכמי-הסחר הקלאסיים התייחסו בעיקר לבעיות המכס, שהיה המכשול העיקרי בדרך הסחר התפשי בתנאי הכלכלה החפשית. מ-1930 ואילך ולאחר מלה"ע II ניתנו המשק ברוב הארצות והסחר העולמי בכבלי פיקוח והגבלות כמותיות. בתנאים כאלה אין משמעות רבה לווייתורים במכס — מכיוון שאיסורי-ייבוא אדמיניסטרטיביים נעשו גורם מעכב חמור יותר מחומות המכס. לפיכך הצורה החשובה ביותר של ח"מ בתקופה שלאחר מלה"ע II היתה זו של הסכמי-מכסות דו-צדדי. חוים כאלה הם עפ"ר הסכמים לטוות קצר — בדרך-כלל לתקופה של שנה — ומתייחסים בעיקר לחילופי סחורות; מטרתם היא להבטיח קיומו של סחר תוך מניעת התהוות גרעון במאזן-התשלומים. ההסכם קובע לגבי כל צד רשימה של סחורות, שיבואן מן המדינה השנייה יותר בגבולות הכמותיים או הסכומיים הנקבעים בהסכם.

לעתים סך היבוא והיצוא נקבע במכונן כבלתי-מאוזן, כדי לאפשר החזרת חוב או העברות הון; אולם, בדרך-כלל, תפקיד המכסות הוא להביא לידי איזון בסחר בין שני הצדדים. מחוץ למסגרת של יבוא ממשלתי אין איזון זה מובטח תמיד, והקף הסחר הנקבע ע"פ המכסות אינו אלא אומדן בלבד; למעשה אין ההסכם אלא התחייבות להעניק רשיונות יבוא ויצוא. ביצוע הסחר נתון בידי היבואנים והיצואנים — ובמידה שהם אינם מעוניינים בקניית אותם הפריטים בכמויות שנקבעו בהסכם, עשוי להיווצר גרעון או יתרה לטובת אחד הצדדים. צורת התשלום של הגרעון המתהווה, וכן השיטה הכללית למימון הסחר בין שתי המדינות, הם נושא להסכם תשלומים מיוחד, שהוא לפעמים חלק אינטגרלי מן החה"מ ולפעמים הסכם נפרד. הסכמי-התשלומים קובע, בין השאר, את שער-המטבע, את החשבוניות שיקוימו בבנקים המרכזיים, את הצורה והזמן של ישוב היתרות בעת קיומו של ההסכם ועם התרתו, וכן את גובה האשראי הטכני ההדדי שהמדינות מעניקות זו לזו.

בה בשעה שלהסכמי-מכסות דו-צדדיים מוצמדים הסכמי תשלומים, מחליפים סחורות בסחורות במישרין — ללא תשלום — על סמך הסכמי-חליפין מיוחדים. ההסכמים המסחריים (הסכמי-מכסות) חשובים ביותר לקיום הסחר בתנאי מחסור במטבע זר. הם מאפשרים למדינה לבצע יבוא החיוני לה ללא תשלום מטבע קשה, ומאפשרים יצוא לארץ הסגורה ליבוא מן החוץ. כמו-כן מתאפשר יצוא שאינו, בדרך-כלל, בר תחרות בתנאי סחר חפשי. החסרונות של הסכמים מסחריים דו-צדדיים הם: (1) מחירים של המוצרים הנקנים הם עפ"ר מעל למחיר העולמי, וטיבם לפעמים ירוד; (2) כדי להבטיח את היצוא לא תמיד מבצעים קניות של סחורות-ייבוא חיוניות, אלא גם של כל סחורה שהצד השני מעוניין למכרה ואינו יכול לעשות זאת

היו ידועים בימי-קדם; בתנ"ך כבר נרמז על הסכם מסחרי בין חירם מלך צור ושלמה המלך (מל"א ה, כב—כו). ח"מ בין רומא וקרת-חדשת נחתם ב-509, 348, ושוב ב-306 לפסה"נ. משלהי יה"ב ידועים ח"מ בין ברית-ההאנה ובין אנגליה (1473) ובין אנגליה ובורגונדיה (1496). לגבי המדינות הכלכליות במאה ה-18 חשוב היה ההסכם בין אנגליה ובין ספרד בדבר הסדר הסחר — ביחוד סחר-העבדים — עם המושבות באמריקה (1713). חשיבותם ומספרם של החה"מ גדלו ביותר בעת החדשה.

במובנו הרחב ביותר קולל המונח ח"מ היום לא רק את ההסדרים המתייחסים לסחר בסחורות ושירותים (פרט לאמצעי-המימון), כגון תעריפים, סידורי מכס, רישוי יבוא ויצוא וכו', אלא גם סעיפים המתייחסים לזכויות הנציגים הקונסולאריים, היחס לנציגים מסחריים זרים ולרכוש זר והטיפול בהם, ההגנה על פטנטים, סמלים מסחריים וזכויות-סופרים, היחס לספנות זרה וכו'. חזוה מסוג זה קובע עפ"ר עקרונות כלליים רחבים ביחסים הכלכליים בין המדינות, כגון עקרון „דין אזרחי-הארץ“ או עקרון „דין האומה המע" דפת ביותר“ ואינו מטפל בסחורות או בשירותים ספציפיים. עקרון דין אזרחי-הארץ פירושו שכל צד מעניק לצד השני אותו היחס שהוא מעניק לאזרחיו הוא. עקרון זה אינו חל על סחורות, אלא מתייחס לזכויות של הפרטים, בשטח הפעילות הכלכלית, המסחרית והתעשייתית, ההגנה בפני החוק, הספנות, המיסוי וכו'.

עקרון דין האומה המע" דפת ביותר (דאמ"ב) — משמעותו אינה זכויות-יתר למדינה מסויימת, אלא הבטחה להעניק למדינה זו אותן הזכויות ואותו הטיפול הניתנים או שיינתנו לכל מדינה אחרת, מכאן, שהוויתורים או ההטבות שכל צד מעניק לשני אינם מוגדרים מראש, אלא תלויים גם בווייתורים או בהטבות שיוענקו בעתיד לארץ שלישית. הדגש מושם בעיקר בעקרון אי-ההפליה, אך קיימים גם חריגים, כגון במקרה של סחר בין ארצות שכנות, עם מושבות, או עם איחוד-מכס ואיזורי סחר חפשי — שבהם מותרת הפליה מסויימת. בדרך-כלל, דאמ"ב מוענק באופן הדדי ע"י שני הצדדים להסכם, אולם היו מקרים בעבר שזכות זו הוענקה באופן חד-צדדי; במאה ה-12 העניקו ארצות הלוואנט דאמ"ב לערים-מדינות האיטלקיות באופן חד-צדדי. באירופה, לאחר שנות ה-1860 (ע"ע קובדן), נחשבה שיטת הסכמי דאמ"ב בענייני מכס כדרך הטובה ביותר להגיע לסחר חפשי. במשך תקופה ארוכה, לפני מלה"ע I, שימש דאמ"ב בסיס לסחר העולמי. לאחר הפסקה ממושכת שוב מתנהלים היום כ-80% של הסחר העולמי על בסיס זה. מבחינה היסטורית התייחס דאמ"ב בעיקר לשאלות מכס — מכיוון שתעריפי-המכס הגבוהים היו במאה ה-19 המכשול העיקרי לסחר הבין-לאומי; אולם לאחר שבמלה"ע I ובתקופה שלאחריה הונהגו הגבלות כמותיות (מכסות) על היבוא, התעוררו ויכוחים בדבר התייחסות דאמ"ב גם להגבלות אחרות. היום הנוהג הוא לציין בה"מ במפורש את הנושאים שאליהם מתייחס עקרון זה; אם לא צויין — הרי הוא מתייחס (לפי קביעת המוסד לחוק בין-לאומי, 1934) למכס והטלים, לדרך גבייתם ולתקנות וסידורים לגבי השיחרור מבית-המכס. הסכם כללי של מכס וסחר (GATT) נחתם ב-1947 בו'נווה בין 23 מדינות, שייצגו כ-3/4 מסחר-העולם; זהו הנסיון המקיף ביותר שנעשה אי-פעם כדי להתגבר על

בדרך אחרת: 3) הצורך באיזון הסחר במסגרת החוזה מצמצם את הקף הסחר הכללי, מכיוון שאין אפשרות להשתמש בעודף במאזן הסחר עם הארץ א' לכיסוי גרעון בסחר עם הארץ ב'.

ישראל חתמה עד 1962 — גוסף על הסכם-GATT — על 29 חוזים או הסכמים מסחריים, מהם 14 הסכמי-מכסות; החשובים ביניהם מבחינת הקף הסחר הם ההסכמים עם תורכיה, יוגוסלאוויה, צרפת ופולניה.

מ. מושקט, שיתוף פעולה בינלאומי ומוסדות בינלאומיים, M. Riedl, *La Clause de la Nation la plus favorisée*, 1961; 1928; B. Bonhoeffer, *Die Meistbegünstigung im mod. Völkerrecht*, 1930; P. T. Ellsworth, *International Economics*, 1938; F. B. Sayre, *The Way Forward — The American Trade Agreement Program*, 1939; M. Gordon, *Barriers to World Trade*, 1941; League of Nations, *Commercial Policy in the Interwar Period, Internat. Proposals and National Policies*, 1942; R. F. Mikesell, *Foreign Exchange in the Postwar World*, 1954; USA Dept. of State, *The General Agreement on Tariffs and Trade*, 1955; J. H. C. de Looper, *Current Usage of Payments Agreements and Trade Agreements*, 1955; L. Oppenheim, *International Law*, I, 969-976, 1955⁸; G. Schwarzenberger, *Manual of International Law*, I, 102-107, 1960⁴; A. D. McNair, *Law of Treaties*, 502-505, 1961.

מי. ה.

ח'ו'ז'ב (Chorzów), עיר-תעשייה בפולניה, באגן המכרות של שלזיה-עילית; 147,000 תושבים (1960). בעיר מרוכזים תעשייה כבדה (יציקת ברזל ופלדה) וענפים שונים של תעשייה קלה: מיפעלים לייצור מכונות, קרונות-רכבת, מלט, דשנים, זכוכית, לבנים, פזל. בח' חנת-כוח חשמלית גדולה. — ח' צורפה לעיריה אחת ב-1934 מכמה ערים סמוכות זו לזו, שתעשייתן התפתחה במאה ה-19 על בסיס מכרות הפחם והברזל שבסביבה. עד 1870 היו המכרות ומיפעלי-התעשייה בידי הממשלה הפרוסית, ואח"כ בידי חברות-מניות. ב-1920 עברה ח' לידי פולניה. — הקהילה היהודית בח' נוסדה ב-1845, וביה"כ"ג הראשון נבנה ב-1865. ב-1931 ישבו בעיר כ-4,000 יהודים. יהודי איזור-ח' גורשו באוקטובר-נובמבר 1939.

ח'ו'ז'סטן (خوزستان), מחוז של פרס, על חוף שט-אל-ערב והמפרץ הפרסי; 108,930 קמ"ר, כ-2 מיליון תושבים (אומדן 1960). ח' כוללת את חלקה של פרס בעמק הנהרות פרת וחדקל ואת איזור הגבעות שלרגלי הרי-זגרוס. עד לפני שנים מועטות היה רוב החלק המישורי של ח' ביצתי, ואילו היום מוגבלות הביצות לאיזור הדרומי; רוב המישור הפך לאיזור של חקלאות-שלחין, שעיקר תוצרתו תמרים. אקלימה של ח' הוא אחד הקשים ביותר בפרס; איזור שט-אל-ערב הוא האיזור החם ביותר במזרח התיכון; הטמפרטורות בחודשי-הקיץ עולות בכל יום מעל ל-40°; הלחות באויר גבוהה, אך ללא גשמים.

עיקר התפתחותו הכלכלית של האיזור קשורה בגילוי הנפט ובפיתוח שדות-נפט בשולי המישור. כל השדות קשורים בצינורות לאבדאן (290,000 תושבים [1960]). שבה הוקמו מפעלי-יצוק ענקיים, ודרך נמלה מיוצא הנפט. כנמלים כלליים פותחו חורמשהר ובנדר שפור (ע"ע). התפתחות נוספת באה עם סלילת המסילה הטראנס-איראנית (1938), המחברת את נמלי ח' עם הערים הגדולות שבמרכז פרס ועם חופי הים הכספי. — בירת ח' היא אח'ואן (130,000 נפש), צומת מסילות-ברזל ודרכים.

ח' מקיפה את מרבית שטחה של ממלכת עילם (ע"ע) הקדומה; חורבות שושן (ע"ע) מצויות בה. ביה"ב נקראה ע"י הפרסים ערביסטאן. ח' היתה שטח-מריבה בין פרס לתורפניה, ורק ב-1847 הופר בה שלטון פרס. בגלל בידודה משאר חלקי פרס ע"י הרי-זגרוס נתקיים באוכלוסייתה יסוד ערבי חזק, ועד סמוך למלחמת-העולם I שלטו בה למעשה שליטים מקומיים. מומן גילוי אוצרות-הנפט בתחומיה ובשכנותה נמשכו אליה עובדים רבים משאר חלקי פרס. ואוכלוסייתה גדלה מאז תחילת המאה הנוכחית פי שמונה ויותר. בעקבות הגירה זו נוצר ריב פרסי גדול באוכלוסיית ח'.

י. קר.

חוטה-השררה או לשד-השררה (medulla spinalis), החלק הבסיסי של מערכת-העצבים המרכזית בכל המיתריים (ע"ע), מן האזמלון (ע"ע) עד האדם; מבחינה התפתחותית — גילגולו הישיר של הצינור העצבי הראשוני של העובר (ע"ע אמבריולוגיה, עמ' 870). בהתאם למוצאו זה חה"ש נשאר צינור — מעין גליל חלול, אלא שקוטר חללו — התעלה המרכזית — קטן מאד ביחס לעובי דפנותיו; בחתך-רוחב של חה"ש נראית התעלה כנקב צר במרכז החתך. מיקומו של חה"ש בגוף — לאורך הגב, מאחורי עמוד-השררה

(באזמלון — מאחורי מיתר-הגב), בתוך התעלה הנוצרת ע"י שלוחות החוליות או טבער-תיהו. הן המבנה והן המיקום של חה"ש הם מסימניהם המובהקים של המיתריים ומן הבודלים היסודיים שבין תכנית-הבניין שלהם ובין זו של פרוקי-הרגליים, שעיקר מערכת-העצבים שלהם הוא כפול (או שני כפלים) בצד הגחוני של הגוף.

ארכו של חה"ש כ-40 ס"מ (בגברים) והוא תופס בכל היונקים כ-1/3 מארכה של התעלה שב-עמוד-השררה, מקצה-הקדמי עד חוליית-המתניים השניה (ציור 1). הוא נמשך קדימה (למעלה) אל המוח המאריך, כשחדר-המוח מהווים המשך התרחבות של התעלה המרכזית; מאחור (למטה) חה"ש מסתיים בסיב דק (הציצית הסופית החמישית [filum terminale]).

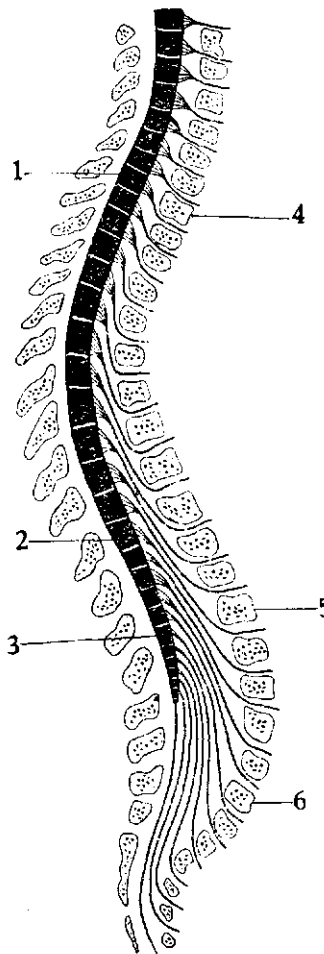

ציור 1. סכמה של חתך-אורך של חוטה-השררה (פנים מצד שמאל)
 1. מיקטע-הצוואר השרדתי 8; 2. מיקטע-התווה השרדתי 12; 3. מיקטע-הסתניים השרדתי 5; 4. חוליית-הצוואר 7; 5. חוליית-התווה 12; 6. חוליית-המתניים החמישית

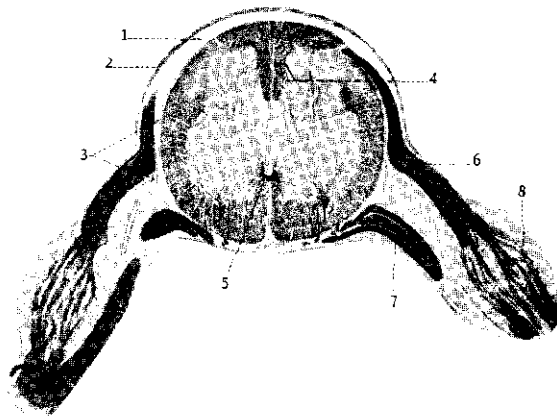

ציור 4. התדרווח של חומי-השררה (כרמת המתניים)
(בעקבות הצניעה החומר האפור הוא כהיר והלבן - כהה)
1. הלל הקרום הרך; 2. קרום-הקורים השרדתי; 3. הקרום הערוי; 4. איזור כניסת הסיבים האחוריים; 5. השליכה הלבנה; 6. שורש אחורי; 7. שורש קדמי; 8. נגנליון שדרתי

כנפיו — שהן מייצגות את שני העמודים הגחוניים ושני העמודים הגביים של החומר האפור (ציורים 3, 4). אפרוריותו באה מן התאים הגאנגליוניים (תאי-העצבים) שהוא מכיל; ואילו החומר הלבן מורכב משלוחותיהם של תאים אלה, שהן עטופות מיאלין לבן (ע"ע עצבים) ומסודרות בא לומות (fasciculi) לארכו של ח"ש — אלומה גחונית וגבית ושתי אלומות צדיות. באלומות אלו נמצאים הסיבים לים (tractus), העולים והיורדים, שהם המקשרים בין תאי-העצבים שבח"ש ובין תאי-המוח — מזה, ובין ח"ש ובין הקף-הגוף — מזה, וכן בין תאי-העצבים הנמצאים בח"ש עצמו ברמותיו השונות. — המבנה הפנימי הזה של ח"ש מצוי בכל בעלי-שפיר (יונקים, עופות וזוחלים). בחסרי-שפיר צורת חתך החומר האפור מרובעת או עגולה או דמוית האותיות T או Y ההפוכות; בעגוליהפה היא דמוית סרט רחב.

הסדר הקשרים בין ח"ש ובין הקף-הגוף משקף את עקרון המבנה הסגמנטאלי (= חלוקה למיקטעים חוזרים ונשנים) של האורגאניזם (מבנה הקיים במצבו העוברי הקמאי [ע"ע אמבריולוגיה, עמ' 877] ונשמר במבנה החולייתי של עמוד-השררה): למרות הרציפות של המשכו של ח"ש נמצאים תאי-העצבים שבו מאורגנים בקבוצות לפי רמותיהן; השלוחות (אפסונים) של תאי כל רמה בשני חצאי ח"ש מתאחדות לאלומת עצב שדרתי-קפי אחד, אותו עקרון סידורי חוזר בכל רמה ורמה, באופן שח"ש נמצא מחולק לארכו למיקטעים (סגמנטים), שמכל אחד מהם יוצא זוג עצבים הקפיים (ציורים 2, 5). מספר המיקטעים וזוגות העצבים השרדתיים הוא קבוע וספציפי לכל קבוצה של מיתריים ומתואם, בדרך-כלל, למספר החול-

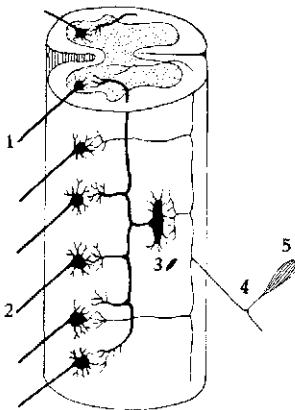

ציור 5. עצבים בחומי-השררה (סכמה, מבט מצד שמאל)
1, 2. סיבים מוטוריים; 3. ג'ודון קישורי; 4. סיב סנסורי; 5. הא נגנליוני-שרדתי

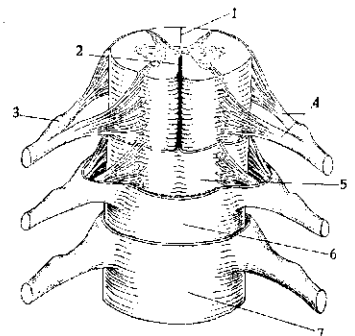

ציור 2. קטע של חומי-השררה, עצביו וקרומוי (סכמה; מבט מצד הנחון)

שארכו כ-20 ס"מ, בדגים הפרימיטיביים, בזוחלים ובציפרים מגיע ח"ש עד לקצה הסופי של התעלה השרדתי. — עביו של ח"ש באדם כ-10 מ"מ וצורת הקפו בעיקרה עגולה-סגלגלה, כשהקוטר המצחי (ימין שמאל) גדול במקצת מן הקוטר החצי (גחון-באדם ובכל מדרג בעיה-גפיים יוצאים מכל לל זה שני קטעים של ח"ש, שבהם הוא מתעבה ככיוון לצדדים — באדם עד כדי 13-14 מ"מ באיזור הצוואר וכ-11-13 מ"מ באיזור המתניים — שני איזורים של ריפוי חומר עצבי לצרכי עיצוב הגפיים הקדמיות והאחוריות; בדינוסאורים (ע"ע) הגיעה ההתעבות המתנית לממדים שעלו על אלה של המוח. בחסרי-גפיים (דגים, נחשים) חסרות התעבויות אלו. — חרץ-התווך הגחוני, שעמקו כ-3 מ"מ, ומענית-התווך הגבית השטוחה, שממנה חודרת מחיצה דקה לתוך רקמת ח"ש, מבליטים את החלוקה הסימטרית של ח"ש לשני חצאים — ימין ושמאל. הפחיסה הגחונית-גבית של ח"ש בולטת ביותר בעגליהפה (ע"ע), שהח"ש שלהם נראה כעין סרט שטוח. — משקל ח"ש באדם כ-30 ג'.

ח"ש עטוף 3 קרומים — הקשה (dura), קרום-הקורים (arachnoidea) והעדין (pia) (ציור 2); הרווחים ביניהם, וכן תוכו של שק הקרום העדין הפנימי, ממלאים נוזל, שבו טובל ח"ש. הקרומים נמשכים קדימה (למעלה) ועוטים גם את המוח, והנוזל ממלא גם שם את הרווחים ביניהם, וכן את חדרי-המוח. הנוזל המוחי-שרדתי (liquor cerebro-spinalis) הוא מעין אולטרא-סנין (חסר פרוטאין כמעט) של נוזל-הדם.

בחתכי-רוחב של ח"ש (פרט לעגוליהפה), בכל רמותיו, ניכרת חלוקתם לשטחים לבנים ואפורים: החומר האפור נמצא במרכז, מסביב לתעלה המרכזית, והוא מוקף שפה רחבה של חומר לבן. צורת החתך של החומר האפור דומה לצורת האות H בעלת ארבע קרניים או לפרפר פורש ארבע

בחתכי-רוחב של ח"ש (פרט לעגוליהפה), בכל רמותיו, ניכרת חלוקתם לשטחים לבנים ואפורים: החומר האפור נמצא במרכז, מסביב לתעלה המרכזית, והוא מוקף שפה רחבה של חומר לבן. צורת החתך של החומר האפור דומה לצורת האות H בעלת ארבע קרניים או לפרפר פורש ארבע

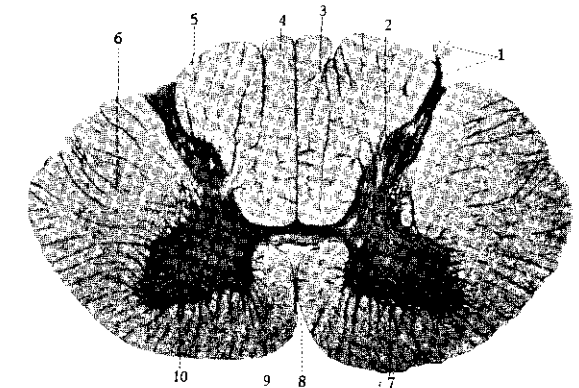

ציור 8. התדרווח של חומי-השררה (כרמת הצוואר)
1. שורש אחורי; 2. עמוד אחורי נבי; 3. חיץ; 4. שבייל-גול; 5. שבייל-פירדאר; 6. שבייל צדי; 7. עמוד קדמי; 8. חרץ נחוני של התווך; 9. שבייל קדמי; 10. תצורה רשתית

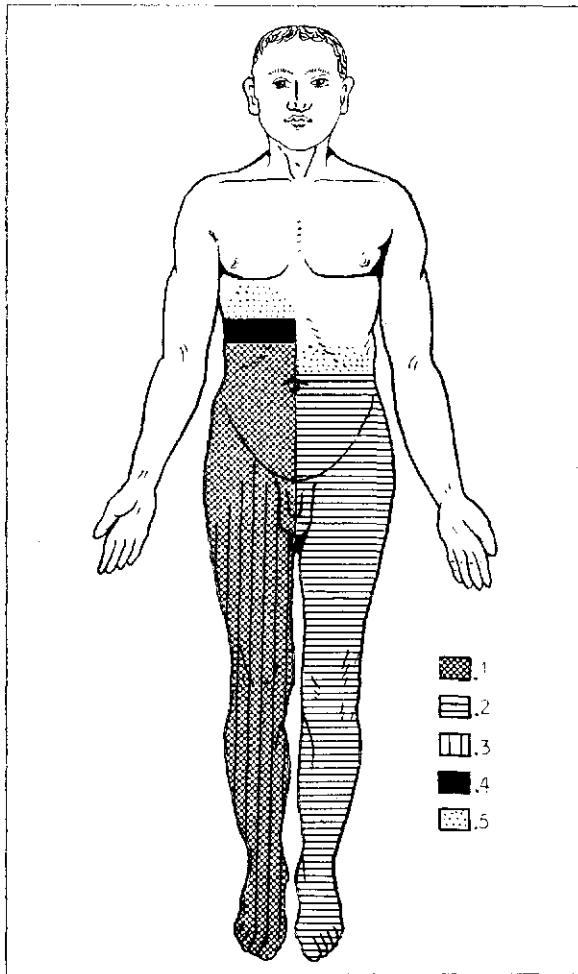

ציור 7. התסמונת של בראון־סקר:
חיתוך מחצית־מיון של חוטיה שדרה

1. שיתוק מוטורני; 2. הפרעת חושי שמחיהפנים (כאב, חום);
3. הפרעת חושיהעומס (מצב, תנועה); 4. אֶנְאֶסְטֶזְיָה כללית;
5. איזורני רגישות־יתר (היפֶרֶאֶסְטֶזְיָה)

ומאלפת הן התוצאות של חיתוך-למחצה של הח"ש ז"א — של חלקו הימני או השמאלי בלבד. כשצדו האחר נשאר בשלמותו ואינו מופרע בתיפקודו. על התופעות הקשורות במצב זה בתלות־ניסוי כבר עמד גֶלְנוֹס (ע"ע); הן נבדקו על כורדיין, גם בכני־אדם — בעקבות תאונות או שאֵתות בחה"ש — במאה 19 בידי בְּרָאוֹן־סְקֶר (ע"ע). התיסמונת האפיינית למצב זה — אֶבְדֵן חוש הכאב והטמפרטורה מתחת לרמת־הפגיעה בצד־הגוף הנגדי, יחד עם שיתוק התנועה הרצונית בצד הפגיעה, והקהיית החוש הקינאסטי. פשר התופעות הללו — ששביל־הפירמידות, היורדים משני חצאי קליפת־המוח, מצטלבים במסלוליהם בגזע־המוח, ז"א עוד לפני הגיעם למקום הפגיעה בחה"ש, ואילו מסלולי התחושה, הבאים מן ההקף, עוברים לצדו הנגדי של חה"ש באותה רמה שבה הם מגיעים אליו (ציור 7).

הפונקציות של חה"ש, אמנם, אינן מותנות כמות, אולם הן מושפעות ממנו במידה רבה, מאחר שדרך שביל־הפירמידות מגיעה לחה"ש פעולה של ריסון ובלימה של רפלקסים. במקרים של ניתוק הקשר בין המוח ובין חה"ש מוגברת ומומרצת התגובה הרפלקטורית בכל חלקי־הגוף המעוצבבים ע"י עצבים שמתחת לרמת הניתוק, וכן מתגלים בפועל רפלקסים שהם נבלמים במצבים כתקנם; מהם ידוע ביותר

יות שבמעמדי־השדרה והעצה. מספר זה באדם הוא 31 (או 32): 8 צוואריים (c_1-8), 12 חויים (th_{1-12}), 5 מתניים (l_1-5), 6 (7) עציים ($s_1-6(7)$). בכל מיקטע מרוכזים התאים המוטוריים בקרניים הגזוניות (הקדמיות) של החומר האפור, ומכאן יוצאים האפסונים שלהם מחה"ש. דרך הקרניים הגביות (האחוריות) נכנסים לחה"ש אפסוני הסיבים הסנסוריים, שתאיהם מרוכזים בגנגליון הגבי (ganglion spinale) ליד חה"ש. נמצא שלכל עצב שדרתי שני שרשים — גחוני (קדמי), שסיביו מוטוריים, וגבי (אחורי), שסיביו סנסוריים (עקרונ בל [Bell] — מא'אנדי [Magen-die]); שני השרשים משתלבים יחד לעצב שדרתי (הקפי) אחד, שמעצבב איזור מסויים בגוף (ציורים 2, 3). בין קצות הגורונים הסנסוריים והמוטוריים בחומר האפור של חה"ש מקשרות סינפסות, וכן מצויים קשרי־סינאפסות בין גורו־נים רחביים (לגבי ציר חה"ש) אלה ובין גורונים ארכיים, המקשרים בין מיקטעים סמוכים, ואף בין מיקטעים מרוחקים, וכן ביניהם ובין עצבי השבילים העולים למוח והיורדים ממנו. נמצא חה"ש תחת־ביניים וצומת־דרכים במסלולים שמן המוח אל העצבים ההקפיים או מן ההקף אל המוח. החשובים והבו־לטים שבמסלולים אלה הם: השביל המוחי־שדרתי הצדי והגחוני (tr. cerebro-spinalis lat. et ventr.), שביל־הפירמי־דוֹת — שביל יורד, המעביר את הדחף העצבי של הפעולה הרצונית מקליפת־המוח אל התאים המוטוריים של השרירים; על יד שביל־הפירמידות הצדי — השביל האדום־שדרתי (tr. rubro-spinalis), השייך למערכת האֶפְסֶטרֶפִירמידית (ע"ע); השבילים העולים שבאלומה הגבית — שבילי גול (Goll) ובורדאך (Burdach) — מעבירי גירווי התחושה הכללית (חושי המישוש, הקינאסטיה, הכאב, החום והקור) מן ההקף אל המוח; שבילים המובילים ממיקטעי חה"ש למוחון ולאברים שונים בגזע־המוח (ציור 6).

מעמדו של חה"ש במערכת־העצבים ומקשריו הפונקציו־נאליים השונים נובעת חשיבותו המכרעת בהסדר הפעילות של הגוף כולו. חה"ש הוא מנגנון מרכזי של הפעילות הלא־מודעת ולא־רצונית של האורגניזם: כל קשתות הרפי־לפסים (ע"ע) עוברות דרך סינאפסה אחת (לפחות) שבחה"ש (או בגזע־המוח, שהוא מבחינה זו המשכו של חה"ש); אולם התחושה המודעת של גירוויים הפוגעים באיברי־החושים, וכן ההפעלה של שרירים מרצון בעליהם — אף הן מותנות בתהליכים עצביים, שמשמשים במסלולים של

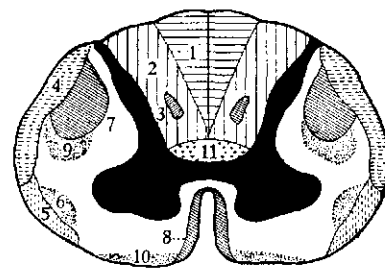

ציור 6. מפת התהירותים של חוטיה שדרה (כסמה)

1. שביל־גול; 2. שביל־בורדאך; 3. אלומה שולצה; 4. שביל שדרתי־מוחני גבי; 5. שביל שדרתי־מוחני גחוני; 6. שביל שדרתי־רמתי (תאלפמי); 7. שביל־הפירמידות הצדי; 8. שביל־הפירמידות הגחוני; 9. שביל אדום־שדרתי (אפסטרופירמידית); 10. שביל פרווי גרווי־שדרתי; 11. איזור גחוני של האלומה הגבית

עשוי לגרור קרע או חיתוך חלקי של ח"ש; על התוצאות ר' לעיל, עמ' 184. לחץ על ח"ש — מחמת דלקת שחפתית של חוליה בעמוד-השררה, מחמת שאנות או מחמת בקע בין-חולייתי — עשוי לפגום במוליכות העצבית באיזור הלחץ; ליקויים אלה ניתנים לעתים קרובות לטיפול ניתוחי. היסטוריה. ח"ש כבר תואר ונחקר ע"י האנטומים והרופאים הקדמונים הרופילוס (ע"ע) האלפסנדרוני במאה ה-3 לפסה"נ, ואחריו ביהוד גלנוס (ע"ע). התקרמות חקר ח"ש בתקופה החדשה התחילה עם האנטום ההולנדי ו. קויטר (V. Coiter) בשנות ה-70 של המאה ה-16; אחריו פעלו בתחום זה ויליס (ע"ע) במאה ה-17; רוברט ויט (R. Whytt) במאה ה-18, לגאלואה (Legallois) בתחילת המאה ה-19 ובראון-סקר (ע"ע) בסופה. מחקר זה נעשה ענף מרכזי של הנורופיסיולוגיה החדשה בידי שרינגטון (ע"ע) ואספולתו. — ח"ש אינו נזכר במקרא, אולם הוא מפורש במשנה בקשר להלכות טרפות: "...בשרה השררה ונפסק החוט שלה" (משנ' חולין ג', א'; רע"ב שם: "כמין חוט לבן יוצא מן המוח ועובר על פני אורך השררה כולה, וקרום דק מקיף את החוט..."); וכן מתוארים שיתוק ברגלי בהמה מחמת פגיעה בח"ש (בבלי חולין נ"א, ע"א), ו"בליעת-הדם" ברקמות לאחר קרע בחוט-השררה הצווארי (שהיא תוצאה מניחוק מרכז-הוואזומוטורים שבמוח המאריך מן הגוף) (שם ק"ג, ע"א). דיני טרפות הקשורים בח"ש מסוכמים בשו"ע יו"ד, ל"ב; שם מתוארים, בין השאר, הרס ח"ש מחמת מורסה, וכן סירינגומיאליה (ר' לעיל, עמ' 185): "בחסר קצת מן המוח ונתרוקן".

ביבל': ע"ע עצבים, מערכת ה-.

יה. ל.

ח'וטן (Khotan), נאות-מדבר ועיר באיזור האוטונומי סינקיאנג-אייגור של סין, באגן הטרס (ע"ע). היישוב כולו מונה כרבע מיליון נפש, אויגורים וסינים; בעיר — כ-50,000 תושבים. ח' מושקית מנהרות היורדים מן הקוץ-לוך, ומגדלים בה דגנים ואורז, זיתים ופירות, וכן כותנה. היא מרכז חשוב של תעשיית-המשי, המתבססת על גידולי עצי-תות בנאות-המדבר. ח' יושבת בסביבה של מטרות-מתכת ושל סלעי יאדה, והיא נתפרסמה כמרכז של מלאכת-מתכות ושל תעשיית חפצי-נוי מידה (ע"ע), שהיו מקובלים מאד בסין. כאיזור הפורה היחיד בתחום מדברי נרחב וכתהנה חשובה על "דרך-המשי", היתה ח' כבר בתקופה קדומה למרכז יישובי ותרבותי חשוב, ובה נתגבשה ממלכה בודהיסטית, שנתקימה מאות בשנים. במאה ה-2 לפסה"נ היתה מרכז של תרבות עירונית, שבה התמוגו יסודות הודיים והלניסטיים. במשך האלף ה-1 לסה"נ נוצרה בח' ספרות — דתית, שירת רפואית — שתורגמה או עובדה מסאנסקרט לפראקרט וללשון-סאקה (ע"ע הדו-אירניות, לשונות). באותה תקופה היה הבושם הח'וטאני מהולל בכל ארצות-האיסלאם, ואילו מקורות סיניים מתארים את הפולחן האיללי ואת הבוהדיזם של ח' את המוסיקה ואת הריקודים שלה, את גניה ויינה ואת היאדה המיוצאת ממנה לסין, בח' התפתחה אמנות מיוחדת, תחילה בסיגנון של גנדהרה (ע"ע), ואח"כ בסיגנון הדומה לזה של אמנות-גופטה; אמנות-ח' הטביעה את חותמה גם על סין. בהרבות שליד ח' של ימינו נשתמרו פסלים וציורי-קיר, שבהם ניכרות השפעות הודיות, פרסיות וסיניות, וכן מעשי מלאכת-מחשבת מצויינת בזכויות, מתכת, קראמיקה

רפלקס בבינסקי (ע"ע). רפלקס זה, וכן פעילות רפלקטורית מוגברת כללית, קיימים כתופעה קנינה בחדשי חייו הראשונים של האדם, שבהם עדיין לא הושלמה התפתחות השבילים העצביים בין המוח והח"ש.

הרקמה העצבית של ח"ש, שבה כלולים תאים גנגליוניים וסינאפסות, שונה מרקמת העצבים החקפיים מכמה בחינות, ושונה זה מתבטא גם במכאניזם העברת התשדורת העצבית דרך ח"ש, כפי שהיא מתגלמת בהופעת רפלקס הובלת גירוי בח"ש — המותנית בהעברה דרך סינאפסה — היא חד-טטרית: מן הנורון הסנסורי אל המוטורי ולא בכיוון ההפוך, בניגוד לעצבים עצמם, שכל אחד מהם מסוגל להוביל בשני הכיוונים בשווה. ברפלקסי-חוץ זמן הרפלקס — שעיי-קרו משך ההעברה דרך הסינאפסה — תלוי בעצמת הגירוי, וכן מתבטאת התגובה על גירוי בודד בזרם-פעולה ממושך, שצורתה גלית, עולה-יורדת באופן קצבי, שלא כתגובתו של עצב על גירוי, רקמת ח"ש והפונקציות שלו רגישות מאד להשפעות כימיות, וביחוד לחוסר המצן, בהתאם לעצמת חילוף-החמרים, לפיכך רגישות זו גדולה ביותר ביונקים (ובעופות), ופחות מזה בקר-ידם. בסביבה חסרת-המצן משרתת הגריות הרפלקטורית בגוף הצפרדע ימים אחדים בטמפרטורה של 2°, כשעתיים ב-20°—10°, ורק כ-10 דקות ב-25°. הרעלת סטריכנין (ע"ע) גורמת עויית-שרירים — לא משום השפעה ישירה על השרירים ואף לא משום גירוי המרכזים המוחיים, אלא משום הגדלת הגריות הרפלקטורית של ח"ש לגבי כל גירוי מן החוץ.

מחלות ח"ש — בחלקן מיוחדות לו ובחלקן תהליכים משותפים לו ולמוח, מן האחרונים: שבתה (ע"ע) — דלקת קרום-המוח, שמתפשטת גם על קרוםי ח"ש; טרשת נפוצה (ע"ע). — שתוק-הילדים (ע"ע) הוא זיהום נגיפי, שהוא ספציפי כמעט לתאים המוטוריים של ח"ש. — כליון גבי (tabes dorsalis) הוא מן התופעות המאחרות של עגבת (ע"ע) של מערכת-העצבים, ומופיע עפ"ר שנים רבות לאחר הזיהום. מהותו מבחינה פאתולוגית — הרס השבילים העולים האחוריים (שבילי גוליבורדאך) ושרשי-העצבים האחוריים בח"ש. לפיכך עיקר התיסמונת הם ליקויי תחושה, בשלב הראשון של המחלה מופיעים התקפי-כאב חדים וקצרים, ולאחר מכן באות הפרעות הרפלקסים (ביטול רפלקס-הברך, וביחוד רפלקס-האישון), ובעקבות אבדן החוש הקינאסטטי — אטפסיה (ע"ע); בשלב מאוחר של המחלה החולה משותק-למעשה, ולפעמים גם מתעורר מחמת ניוון עצב-הראות. לפני היתה המחלה נפוצה למדי, אולם בדור האחרון — עם התמעטות העגבת ברוב ארצות-התרבות — נעשתה נדירה. — ידועות מחלות ניווניות תורשיות, שגוררות הרס של מערכות מסוימות (תאים מוטוריים או שבילים עולים או יורדים) בח"ש, ובעקבותיו — שיתוק וכליון של שרירים, ליקויי-תחושה; המוות בא בעקבות התפשטות השיתוק של שרירי-הנשימה. — מחלה מיוחדת במינה היא סירינגומיאליה (syringomyelia; מיון σφειγῆ, חליל), שבה הרקמה באיזורים שונים בפנים ח"ש מתנוונת וקלה עד כדי התהוות חללים ריקים מארכים, שמשווים לח"ש באותם איזורים צורת חליל; המחלה מסתמנת בהפרעות תנועה ובליקויי תחושה, ביחוד של חושי הכאב והטמפרטורה. — שכיתים הרבה יותר הם ליקויי ח"ש מחמת פגיעות מכאניות מן החוץ, שבר של חוליה בעמוד-השררה

השליט בערי הגבעונים כימי הכיבוש (וכנראה גם בשכם כימי יעקב) — משטר של זקנים — אין דומה לו „בארץ כנען“ של אותם ימים, אבל הוא היה מצוי במזרח אסיה הקטנה, כעדות הכתובות החיתיות.

בתורה (הש' בר' לו, ב, לעומת לו, כ) מתחלף פעם „חורי“ ב„חרי“, בתרגום-השבעים יש עוד חילופים נוספים ממין זה (בר' לד, ב; יהו' ט, ז), והמפרשים כבר עמדו על חילוף זה (רשב"ם לבר' לו, ב; רמב"ן לדב' ב, כג — „החורי הוא החורי“). החוקרים החדשים אף הביעו את ההשערה, שיש בנוסח המסורה שינוי מכוון; אך קרוב שאין כאן אלא חילוף של ו'—ר' הדומות.

י. ד. הורוביץ, ארץ ישראל ושכנותיה, ערך בעל ג'ד (ר' במפתח), תרפ"ג; י. מ. גרינץ, ארץ היעור (ספר השנה ליהודי אמריקה, י"א—א, 46, הע' 15), תש"ט; הנ"ל, אשר בכתובות מצריות (ספר אורבך, 47, הע' 9, 10), תשט"ו; הנ"ל, ברית הגבעונים (ציון, כ"ה, 84—69), תשכ"א; J. A. Knudtzon, *Die El-Amarna Tafeln*, 1915; E. A. Speiser, *AASOR XIII*, 30, 1933; L. Ginsberg—B. Maisler, *JPOS*, XIV, 243 f., 1934.

י. מ. ג.



ציוריקר (כשיטתמפרה), חברות ח'וֹיָה (המאה 1ה לפנה"ס)

ח'וּיָה (אנגל' experience, גרמ' Erlebnis), בפסיכו-לוגיה — הן הרישום של תופעה חיצונית

או של תהליך פנימי, והן מכלול הרשמים האלה בתודעת הפרט; במשמעות מצומצמת יותר (וגם בחיי יום-יום) מכוון מושג זה לאותם האירועים הנפשיים שרישומם עמוק ביותר ושמצויים במרכזי חיי האישיות (ע"ע, עמ' 250—252). הח' היא תגובה פנימית של האורגאניזם הפסיכולוגי על העולם החיצוני, ולפיכך היא גשר בין האני ובין המושאים שהם תכניה; מצד אחר מוליכה הח' אל העולם החיצוני באמצעות פעולותיו של האני, שהיא מחוללתן.

לפי טיב הפונקציה הנפשית העיקרית שבח', יש להבחין בין ח' ריגושיה, שכלית ודמיונית; לפי הקפה ניתן להבחין בין חוויית „האני“ וחוויית „האנחנו“ (המשפחה, הדת, המעמד, האומה, המדינה, האנושות); לפי התוכן מצויות ח' חברתית, אסתטית, מוסרית, לאומית, דתית, אינטלקטואלית וכו'.

הח' אינה תגובה על גירויים חיצוניים ופנימיים בלבד, אלא גם צורך נפשי, ועל כן מדובר על „רעבון לח“ טיפוס האדם, גילו (למשל תקופת ההתבגרות), תנאי חייו החברתיים והרוחניים והלך-הרוח של הזמן מכריעים בכך, איזו ח' תספק את האדם. לתוכן הפסיכולוגי-חיוני מתלוות גם הערכה חברתית-מוסרית. כשהבחנות המושגיות שבח' אינן ברורות במידה מספקת, הרגשות הכרוכים בח' חולפים במהרה, ותכנה הדמיוני ער ורחב — נחשבת הח' כשטחית. בתקופה המודרנית רווחת הנחיה אחרי הח' בקולנוע, בטלוויזיה, בריקודים מסחררים ובמיניות שתכנה גופני בלבד, וכנגד זה מצטמק תחומה של הח' הרוחנית. בכך ניפרים אותותיו של „פולחן המיידיות“ (ריזמאן).

לפי היחס אל הח' כפונקציה נפשית ניתן להבחין בעמדתן של אסכולות פסיכולוגיות שונות כלפי התודעה (ע"ע) כנושא הפסיכולוגיה. הפסיכולוגיה הקלאסית, כגון זו של וונט (ע"ע), טיצינר, קילפה ואחרים, ראתה את הח' (ובעקבותיה גם את התודעה) כנושא העיקרי של הפסיכולוגיה; אסכולה זו כונתה משום כך כפסיכולוגיה החווייתית. תפיסה זו קבעה גם יחס חיובי לאינטרוספקציה (ע"ע, עמ' 941/2) כדרך-חקירה. מתוך ההתנגדות לתפיסה זו קמו שתי אסכולות

וטכסטיל — הסינים השתלטו על ח' בתקופת שושלת-האן (70 לסה"נ), ושוב במאה 7 בתקופת שושלת-ט'אנג. במאה 8 הגיעו אליה הערבים מתורפסטאן המערבית, ובמאה 10 סופחה לקאשגאר. ב1218 כבשו אותה המונגולי-לים. בתקופה מאוחרת יותר היתה ח' מרכז הפעילות האיס-לאמית באסיה המרכזית הסינית ומרכז התמרדות המוס-למים במחצית השניה של המאה 19. רק ב1878 הוחזרה למרות הסינית וסופחה למחוז סינקיאנג.

J.-P.-A. Rémusat, *Histoire de la ville de Kh.*, 1820; M. A. Stein, *Sand-buried Ruins of Kh.*, 1903; id., *Ancient Kh.*, I-II, 1907; id., *Ruins of Desert Cathay*, I-II, 1912; H. W. Bailey, *Khotanese Texts*, I-IV, 1945-1961.

א. ה. ש.

(ה) ח'וּיָה, אחד מבני כנען (בר' י, יז) ואחד משבעת העממים בזמן הכיבוש וההתנחלות (שמ' כג, כח; לג, ב; דב' כ, יז; יהו' ג, י; ט, א; כד, יא, ועוד). בתקופת האבות היו הח' יושבי שכם (בר' לד, ב), ובתקופת הכיבוש ולאחריה (עד ימי שאול) ישבו בארבע ערי הגבעונים (ע"ע; יהו' ט, ז; שם יא, יט). מלבד זה היו בתקופת הכיבוש ח' גם „תחת חרמון בארץ המצפה“ או ב„בקעת מצפה“ (יהו' יא, ג, ח), שהיא, כנראה, החלק הצפוני של בקעת הלבנון; בהתאם לכך מדובר באותה תקופה על „הח' ישב הר הלבנון מהר בעל חרמון עד לבוא חמת“ (שופ' ג, ג; ואולי הם גם „ערי הח'“ [שמו"ב כד, ז]). במאה 14 לפסה"נ ישבו כאן כמה מדינות-ערים נודעות במכתבי עמארנה, וכן המדינה התקיפה ביותר בכל „ארץ כנען“ של אותם ימים. קדש (קנזה על נהר אורונטוס).

במוצאם היו הח', כנראה, עם מקורב לחרי (ע"ע). המדינות בבקעת הלבנון היו בתקופת עמארנה מן המייצגות הראשיות של האלמנט החורי בארץ. גם שמות המדינות ושמות מושליהן באותה הסיבה הם, כנראה, חוריים, ונראה שגם השמות עיבל וגרזים נובעים מאותו מקור: עיבל הוא גם שמו של אחד מאלופי החורי באדום (בר' לו, כג), והסיום „וי“ בשם „גרזים“ רגיל בשמות חוריים. המשטר המדיני

הוילה (וילה, לאט' villa — אולי צורת-הקטנה של vicus, כפר), בית מחוץ לעיר. באיטליה הרומית וברחבי מלכות רומא נהגו העשירים — מן המאה ה-1 לפסה"נ ואילך — לבנות לעצמם בתי-קיר רחבי-ידיים מחוץ לעיר ובאיזור הכפרי. פליניוס (ע"ע) מזכיר שני סוגים של ח"י: כפרית (v. rustica) — אחוזה שבה עבדו עבדיו ואריסיו של האדון (תמ': ע"ע דיוור, עמ' 447); עירונית (v. urbana או v. suburbana) — סמוכה לעיר, מקום מגורים וגופש. הטיפוס האחרון הוא החשוב מבחינה ארדיכלית. משרידיה של הח' הנהדרת של אדריינוס קיסר בטיוליי ניכר, שהח' האידיאלית של תקופת הקיסרות היתה בנויה על ראשה או צלעה של גבעה, הנשקפת על פני הנוף, וכללה כמה בניינים — קטנים מן הארמונות העירוניים, אך מהודרים ביותר, חפשיים בצורה, רחם, מתאמים לנוף פתוח, שטוף-שמש ומאורר; ביניהם היו כיכרות-מרוץ, בריכות, אשדות ונימפיות, מרחצאות מפוארים, טיילות, גנים וכו'.

בשלהי המאה ה-14 ובראשית המאה ה-15, כשחזרו באיטליה לראות את הבית האידיאלי לא כמבצר אלא כבניין מרווח ונח, נתון בנוף נאה, התחילו שוב לבנות ח"י. בני משפחת מדיצ'י היו הראשונים בבוני הח"י באיטליה של תקופת הרנסאנס; הח"י שלהם בקארגי — אע"פ שנשארו בה כמה מפרטי הטירה המבוצרת — כבר חוזרת ומתקרבת לרוח הח' הקלאסית, וזו שבפוג'ו אה קאיאנו (1483/5) אף קרובה מאד למסורת הקלאסית — ב"פורטיקוס" בעל הגמלון הקלאסי, וביחוד בגרם-המעלות הכפול, הנפתח כמלקחים לתוך הגן. פרט ארדיכלי זה הלך והתפתח עד שהגיע לשיאו בח"י של פלדיו (ע"ע), שבהן הבניין עצמו חובק את הגן באגפיו וקשור עמו קשר אורגאני; אף הגן עצמו זכה לפיתוח ולהרחבה רבה. המאה ה-16 היתה תורה-זהב של הח' האיטלקית. עשרות ח"י נבנו באותה תקופה בסביבות רומא (למשפחות הנסיכים ולחשמנים), פינצה (למשפחה מדיצ'י) ובאיזור ונטו. בין ארדיכלי הח"י הצטיינו וינז'לה ועוזריו וליגוריו — ברומא; בואונטאלנטי, אמאנטי וטרביולו — בפירנצה; פאלאדיו — גדול בוני הח"י — בוונטו. בין הח"י המפורסמות של אותה תקופה: וילה פרנזינה, וילה מדיצ'י, וילה בורג'זה — ברומא (תמ': ע"ע גן, גננות, עמ' 964); וילה ד'אסטפה בטיוליי; וילה אלדוֹבראנדיני בפראסקאטי.

במאה ה-17 חדרה אפנת הח"י לשאר כל איזורי איטליה. הח"י של תקופה זו מצטיינות לעתים בפאר שאינו נופל מזה של הארמונות הגדולים של הבארוק. גם במאה ה-18 נבנו ח"י רבות בכל רחבי איטליה. מרביתן של 1,000 הח"י הנמצאות היום בוונטו נבנו באותה תקופה, שבה נמשכה מסורת המאה



וילה רוספולי, בסביבת ויצ'נצה, נבנתה בידי פאלאדיו ותלמידיו

חדשות: (א) הפסיכולוגיה ההתנהגותית, ששללה את עצם קיומה של הח' ואת האפשרות לחקרה; חסידי גישה זו ראו במקום הח' שורה של תגובות חיזוניות או רפלקסים של האורגניזם, שהם בלבד ניתנים למחקר אובייקטיבי; משום כך שאפו ל"פסיכולוגיה כמדע ההתנהגות" (ע"ע ביהיווריום, עמ' 279—283). (ב) הפסיכולוגיה של הנבכים (depth psychology), שלא ייחסה חשיבות מכרעת לח' המודעת כמקור לתגובותיו ולדרכו של הפרט; לדעתה, עיקר הפסיכיקה של האדם נעוצה בסתמי (Es, id), שמקומו בשכבה הלא-מודעת של האדם (ע"ע פסיכואנליזה).

הפדגוגיה המודרנית, וביחוד הגרמנית של אחר מלה"ע I, ניסתה להעלות את הח' לדרגת עקרון בחינוך ולעצב "פדגוגיה חווייתית" (Erlebnispädagogik). הח' הוצגה גם כאמצעי דידיאקטי בחינוך ובהוראה, וגם כתוכן בהווי של מוסדות-החינוך.

W. Lehmann, *Der Erlebnisdanke u. seine pädagogische Auswertung*, 1927; R. S. Woodworth, *Contemporary Schools of Psychology*, ch. II, 1931 (עבר': אסכולות פסי-); (כולוגיות בימינו, ב', תשי"ד); W. Neuber, *Das Erlebnis in d. Pädagogik*, 1932; M. Kreutz, *Podstawy psychologii*, 358 sq., 1949; F. G. Boring, *A History of Experimental Psychology*, ch. 16, 18, 21, 1950; B. B. Wolman, *Contemporary Theories and Systems in Psychology*, III, 1960.

הוילה, במקרא — שם של כמה עמים וארצות בגבולות ערב וחבש.

1. ח' נזכר כאחד מבני כוש (ברא' י, ז). הנהר הראשון ה"יצא מעדן" (שם ב, י—יג) נקרא "פישון, הוא הסובב את כל ארץ הח' אשר שם הזהב... הבדולח ואבן השהם"; שני לו — "גיחון, הוא הסובב את כל ארץ פוש", והוא, כנראה, הנילוס. מסתבר, שפישון הוא הנילוס הכחול, ו"ארץ הח'" — סודאן הדרומית-מזרחית וחבש הצפונית-מערבית עם ארץ-תריאה — היא Aualites בפי גאוגראפים יוונים ורומיים ומקור זהב, שזהם ובדולח למלכי השומרים והאפדים.

2. ח' בן יקטן (ברא' י, כט), שם של עם וארץ בערב הדרומית.

3. שם של ארץ, שממנה ו"עד שור אשר על פני מצרים" שכנו בני ישמעאל (ברא' כה, יג—יח) ועמלק (שמ"א ט"ו, ז). זהו, כנראה, חבל צפון-ערב, המשתרע מן הפרת התחתון והמפרץ הפרסי עד לגבול סיני. לפי הכתובות האשוריות התגוררו כאן מבני ישמעאל האמורים בכתוב, וסופרים יוונים ורומיים מזכירים כאן שבט ערבי בשם Aualitae.

יוסף בן מתתיהו (קדמוניות א, 38, 134, 147) מזהה, מטעם בלתי-ידוע בבירור, את בני (1) עם הגטולים שבאפריקה הצפונית-מערבית, את ארץ-הח' האמורה בפרשת העדן, וכן את ארצו של (2) — עם הודו, ואת פישון — עם הגאנגס. גם בתרגומים הארמיים לבראשית ח' היא "הנדקי" — שם שהיה מקובל ביה"ב גם לחבש. בנימין מטודלה אומר ב"מסעו-תיו" בפשטות, ש"ארץ אלי-חבש... היא ארץ ח'", ומזהה את פישון עם הנילוס הכחול. אולם הוא קורא את השם ח' גם על ארץ גאנה, ש"משם מביאין הזהב והמרגלית".

י. מ. גרינק, ארץ הח' אשר שם הזהב (יבנה, א'), תרצ"ט; Fr. Delitzsch, *Wo lag das Paradies?*, 301, 1881; Fr. Hommel, *Ethnologie u. Geogr. d. Alten Orients*, 272, n. 1, 551, n. 4, 570, n. 4, 1926.

Villa (Schriften, I), 1922; H. D. Eberlein, *Villas of Florence and Tuscany*, 1923; K. M. Swoboda, *Römische u. romanische Paläste*, 1924²; L. Callari, *Le ville di Roma*, 1934; C. Franck, *Die Barockvillen in Frascati*, 1956.

א. רו.

ח'ויסטק, לאון — Leon Chwistek — (1884—1944),

פילוסוף ומתמטיקן פולני. היה פרופסור בקראקוב ובלבוב, קרוב לפוזיטיוויזם של „החוג הווינאי“ ומושפע מ.ב. רסל (ע"ע). הקשיים שבניתוח השפה היוסיומית הביאו את ח' לעמדה הקרויה בפיו „נומינליזם“ (ע"ע). הוא דוחה מושגים מופשטים, כוללים, ודורש שאישהמדע יטפל רק בעצמים מוחשיים. יש לפתח שפה שבה יהיה כל מושג מיוצג ע"י סמל מיוחד. המתודה של „השכל הבריאי“ דורשת, שהחשיבה לא תהיה אלא פעולה מכאנית בסמלים, ושהחלקים השונים של הפילוסופיה ינוסחו בצורת שיטה דדוקטיווית-צורנית. ח' מבחין ארבע משמעויות של מונח „ממשות“: האטומים; החפצים והאישים; הדמיונות (כגון חלומות); ההרגשות (צבעים, צלילים וכו'). בהתאם לכך הוא מבדיל בין ארבעה מושגים של הממשות: הממשות הפיסית, הממשות הטבעית, הממשות הדמיונית והממשות ההרגשית.

מחיבוריו: *Wielość rzeczywistości* („ריבוי הממשות“), *The Theory of Constructive Types*; 1921 *Neue Grundlagen d. Logik u.*; 1925, „יסודות חדשים של הלוגיקה והמאתמטיקה“ (*Mathematik*), „יסודות חדשים של הלוגיקה והמאתמטיקה“ (*קא*), 1935, *Granice nauki*; 129 („גבולות המדע“), 1935. *H. Ch. Brodic, L. Ch. — The Limits of Science*, 1948.

חול, אגרגאט טבעי לא-מלוכד של גרגרי מינראלים או סלעים, שגדלם בין 2 ל-0.02 מ"מ. גרגרים אלה נוצרים ע"י בליה מכאנית של סלעים לכל סוגיהם, ועפ"ר אין הם נשארים במקום היווצרותם, אלא מובלים ע"י גורמים שונים (זרמי-מים, רוחות) למקומות אחרים, שבהם הם שוקעים מחדש. בהתאם לכך מבחינים: ח' ימי-חופי, אגמי, נחלי, קרחוני, אוירי, ומבחינת גודל הגרגר — ח' גס (שבו רוב הגרגרים גדולים מ-1 מ"מ), בינוני (1—0.1 מ"מ) ודק (0.1—0.02 מ"מ).

הקווארצה — כמינראל הנפוץ ביותר העומד זמן ממושך נגד כוחות הארוזיה המכאנית — היא המרכיב העיקרי של רוב מיני הח'. אך ידועים גם ח' מורכבים מחמרים אחרים, כגון: גיר, גבס, חלקיקים וולקניים. ח' בנוי בעיקר מחלקיקי-גיר נקרא קאלקארניט; ח' עשיר בגרגרי פצלת-שדה הוא ארקוזה (ע"ע). ח' מעורב בחרסית (ע"ע) נקרא טיט (ע"ע). ע"י ליכוד גרגרי-ח' לסלע מוצק נוצרת אבן-חול (ע"ע). ח' ואבני-ח' הם סלעים נפוצים מאד — כ-16% של כלל סלעי-המשקע בעולם.

ח' מנוצל כמעט בכל הארצות בכמויות שעולות על אלה של כל הומריגלם אחר. השימושים העיקריים של הח' הם: צרכי בניה (כ-40%), ציפוי כבישים (כ-40%), עשיית תבליטים ליציקת מתכות (כ-2%), תעשיית הזכוכית (כ-2%); בקנה-מידה מצומצם יותר הוא משמש כחומר-גלם להפקת חמרים רפראקטריים, כחומר-מילוי, כחומר לשחייה וליטוש, כחומר-סינון, ח' משמש גם בתעשייה המטאלורגית, כאמצעי להנמכת נקודת-ההתכה של בצרים.

לכל אחת מתעשיות אלו דרישות מיוחדות לגבי טיב הח', מבחינת הרכבו המינראלוגי, גודל הגרגרים או צורתם. למשל: ח' זכוכית (לתעשיית זכוכית מחוסרת-צבע) צריך

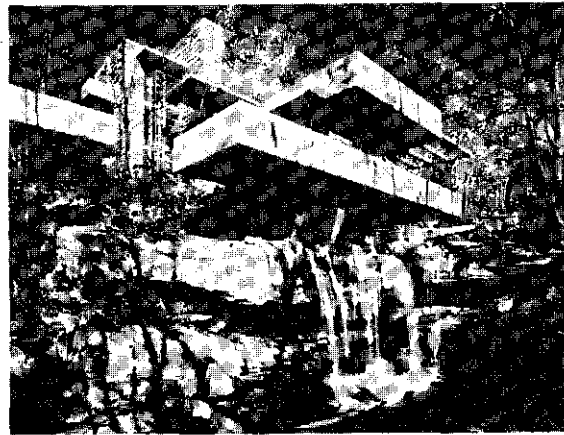

חווילה מודרנית (פנסילוניה, אה"ב) הארדיכל: פרנק לויד ריט

הקודמת בתוספת פאר. ברומא וסביבתה היו הח' קטנות יותר ובנויות בסיגנון קליל יותר.

יותר מכל שאר ארצות אירופה הושפעה אנגליה מן המסורת הארדיכלית האיטלקית של הח'. *Country House* וההאנגלים הם מכמה בחינות תופעות מקבילות לח' האיטלקית. במאה ה-16 ניכרת בבניינים אלה — ששימשו בעיקר למגורי האצולה הכפרית — תערובת של מוטיווים סיגנוניים ששרדו מן הטירה הגותית ושל מוטיווים קלאסיים. במאה ה-17 הופיעה באנגליה הח' נוסח פאלאדיו בשל פעי-לוחם של איניגו ג'ונז (ע"ע) ותלמידיו, ותקופת פריחתה נמשכה גם במחצית הראשונה של המאה ה-18. תנועות „התחיה“ של הסיגנונות העתיקים במאה ה-18 נתנו אותותיהן בעיקר בארדיכלות הח'. בין בעלי הח' באותה תקופה כבר היו גם תעשיינים עשירים ובעלי-הון מן הפורגנות, שנטו אחרי סיגנונות רומאנטיים ואקלקטיים, כגון הנאו-גותיקה. במאה ה-19 הגיע לשיאו סיגנון-הח' הנאו-יווני, שאפנתו התקיימה עד אמצע המאה; הח' הוויקטוריאנית (עד המאה ה-20), שחדרה גם לפרברי הערים הגדולות, היא המשך ישיר לסיגנון ה„פיטורסקי“ של ח' אלו. לאחר מכן בא תורם של „בתי-הוויקטוריאנים“, בעלי הסיגנונות ההיסטוריציסטיים המצועצעים. עם זאת יש להדגיש, שדווקא בתחום הארדיכלות של הח' בוצעו באנגליה כמה מן הנסיונות הנועזים והמעניינים ביותר בפיתוח הארדיכלות החדשה.

בגרמניה הופיע גילגולה הקלאסיציסטי של הח' האי-טלקית רק במאה ה-19 (שינקל [ע"ע] ואחרים). בצרפת ובהולאנד נשארה הח' הקלאסית תופעה נדירה יחסית, שכן שם נמשכה המסורת של הטירה הכפרית וה„הוטל“. דוגמה נאה של ח' בסיגנון קלאסי-איטלקי הוא „הטריאנון הקטן“ בורסי (ע"ע).

הח' המודרנית קטנה בהרבה מקודמתה הקלאסית, ובה מודגשות הבחינות של נוחות המגורים, אינטימיות, קלות, קשר עם הנוף, אויר ואור. אין היא נבדלת באורח עקרוני מסתם בית-אמידים שמחוץ לעיר (תמ": ע"ע א"י, 1117/8 [למטה]; דויר, עמ' 457).

וע"ע ארדיכלות; גן, גננות; דויר; איטליה; ארדיכלות; בריטניה; ארדיכלות.

E. Wharton, *Italian Villas and their Gardens*, 1910; J. Ross, *Florentine Villas*, 1911; B. Patzak, *Palast u. Villa in Toskana*, 1912; V. Cicala, *Ville e castelli d'Italia*, 1917²; U. Ojetti, *I palazzi e le ville etc.*, 1921; R. Borchardt,

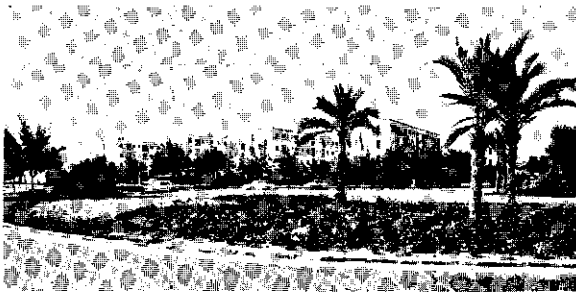

חוליות: הכניסה לעיר

והשאר — משירותים שונים בעיר ובשכנותיה. כח' נמצאת עדה שומרנית של 150 נפש בשכונה מיוחדת. שבה גם בית-תפלה להם.

אדמת ח' נרכשה בידי יהודים ב 1931. בין 1933 ו 1935 הוקמו שם כמה שיכונני-מגורים ובתי-חרושת. מאורעות 1936 — 1939 העמידו את הישובים המבודדים בסכנה, אולם אח"כ התפתחו השכונות שבחולות הודות לעבודה רבה שסיפקו ריפוי-הצבא הבריטיים בארץ לפועלים יהודים. ב 1940 אוחדו השכונות בשם ח' וקיבלו מהממשלה זכויות של מועצה מקומית. אחרי מלחמת-העולם II גדל הישוב במהירות ע"י קליטת עולים ומעפילים. מלחמת-העצמאות שוב העמידה את קיומה של ח' המבודדת בסכנה; כיבוש יפו ע"י ההגנה במאי 1948 הביא רווחה גם לח'. בסוף 1948 כבר נמנו בה קרוב ל 10.000 נפשות ב 1950 ניתנו לח' זכויות של עיר; ב 1955 הגיע מספר התושבים ל 27.000, וגידולה הולך ונמשך.

חולית (dune), גבעת-חול, שנוצרת ע"י פעולת הרוח ובדרך-כלל גם משנה את צורתה ואת מצבה בהשפעת משב רוחות. מצויים שני סוגים עיקריים של ח': ח'—חוף וח'—מדבר.

(1) ח'—ה חוף בנויות מחול (ע"ע), שנוצר ע"י פעולת ההרס של מיהים; חול זה מוטל על החוף ע"י הגלים, נישא פנימה ע"י רוחות ונערם לגבעות. שעשויות להגיע לגובה של כמה עשרות מ'. ח' כאלה מצויות, למשל, לאורך רובו של החוף הא"י. רחבה וצורתה של רצועת ח'—חוף תלויה בכמויות החול שהים השקיע ומשקיע באותו חוף, בכיוונו, בתדירותו ובעצמתן של הרוחות הנושבות בו ובמבנה החוף והשטחים הסמוכים לו. — (2) ח'—ה מדבר בנויות מחול שנוצר על פני שטח יבשת צחיחים ע"י פעילות של בליה וסחיפה, בעיקר מחמת סחיפת-רוח. ח' אלו מכסות שטחים נרחבים באיזורים המדבריים של פני כדור-הארץ. כ 30%



חוליות כלשון-הארץ הקורית (ההנהג הפאלי של ברה"מ)

להכיל יותר מ 99% קווארצה ופחות מ 0.01% ברזל (שהוא מקנה צבע לחומר). יש ח' כבדים (ועפ"ר צבעוניים), שבהם נתרכזו מינרלים כבדים מסויימים, כגון זירקון (ע"ע), רוטיל (ע"ע טיטן), אילמניט (ע"ע), מאגנטיט (ע"ע ברזל, עמ' 630), או גם אבנים טובות (ע"ע), שאותן ניתן להפיק מתוך ח'. בגלל נקבוביותם חשובים ח' ואבני-חול כסלע-מאגר של נפט ומים בטבע; חלק ניכר של הנפט בעולם מופק מח' ואבני-חול נקבוביות (חולות-נפט). התפוקה העולמית של ח' אינה ידועה; אה"ב הפיקה ב 1958 240 מיליון טון ח'.

ח' ואבני-חול נפוצים בא"י במקומות רבים (ע"ע א"י, עמ' 132/3). אבן-חול נובית (ע"ע) — שהיא סלע-משקע נפוץ בנגב — עשויה ח' צבעוני, עשיר בתרכובות-ברזל (ע"ע א"י, תמ': עמ' 131/2, וכן תמ' צבעונית, מול עמ' 135/6); סלע זה הוא פאלאוזואי-מסוזואי. ח' ואבני-ח' הצטברו מחדש בא"י החל מן השלישון האמצעי — באיזור דרום ים-המלח, בנגב הצפוני ובערבה; לאורך חוף הים התיכון משתרע איזור של ח' צעירים.

ח' לצרכי בניה מופק בא"י בעיקר לאורך החוף; פורכר — שהוא ח' מורכב קווארצה וחלקיקי-גייר, ח'—זכוכית מופק במכשתי חתירה ורמון, וכעת נחקרים מירבצים גדולים של ח'—זכוכית באיזור אילת.

י. ב.

חול (או חול), באגדה היהודית — עוף שאין למוות שליטה גמורה עליו: אורח-חיינו אלף שנה, ובסוף תקופה זו הוא מת — „אש יוצאת מקינו ושורפתו" או „גופו כלה וכנפיו מתמוטטים" — אולם, „משתיר בו כביצה", וממנה הוא חוזר ונבנה, „חוזר ומגדל איברים וחי" (בר"ר י"ט, ט'). מקורה של האגדה בפויניקס (ע"ע) היוונית, ואילו שמו בא לו מזיהויו עם ה„חול" הנזכר בפסוק „עם קני אגוע וכחול (תרגום-השבעים: φοινίξ) ארבה ימים" (איוב כט, יח). אולם מצאנו לו שמות נוספים: אורשינה (סנה' ק"ח, ע"ב) — אולי מיוו ὄρας ἀνευ או מלאט' hora sine — בלי זמן; וכן מלחם או מלחם (א"ב של בן-סירא, ת) — שם סתום. מסתבר, שגם העופות הענקיים האגדיים זיו (ב"ב ע"ג, ע"ב, ועוד), בן-נץ (שם כ"ה, ע"א) ובר-יוכני (בכו' ג"ה, ע"ב) זהים עם הח', והאגדות עליהם אלא גילגולים מאוחרים יותר של האגדה המקורית על הפויניקס (וע"ע טנס). בספרים החיצוניים (חזון ברוך ב', ו' ועוד) מובאים לגבי הח' גם פרטים מן האגדות היווניות, שהם נובעים מן הקשר האמיץ שהיה לפויניקס עם השמש ופולחן-השמש. כל הפרטים הללו הושמטו מן האגדה התלמודית והמדרשית; וכן אין הח' משמש במקורות היהודיים כסמל ההתחדשות והפריחה — בדומה לפויניקס בעולם העתיק, ואף לא רמז או אות לתחיית-המתים — כדבריי אבות-הכנסיה בתקופה מאוחרת יותר.

ד. פגיס, עוף האלמות (ס' היובל לגמנסיה העברית, ב'), תשכ"א; י. גוטמן, הספרות היהודית-הלניסטית, 59—65, תשכ"ג; L. Lewysohn, Die Zoologie d. Talmud, 352, 1858; J. Hamburger, Real-Encycl. f. Bibel u. Talmud, II, 908, 1883; L. Ginzberg, The Legends of the Jews, Index, s. v. Phoenix, 1905-1938; D. Neuman (Noy), Motif-Index to the Talmudic-Midrashic Literature, 1954.

חולות, עיר חדשה בישראל, בתוך החולות שמדרום-מזרח ליפו, בתחומה של תל-אביב-רבתי; תחום שיפוטה כ 19,500 דונם ואוכלוסייתה כ 60,000 נפש (1962), כ 60% מתושבי-המקום מתפרנסים מעבודות כבתח"ר שבעיר (לטכס-טיל, לצינורות, לעבודת-מתכת ועוד), כ 25% — מבניה,

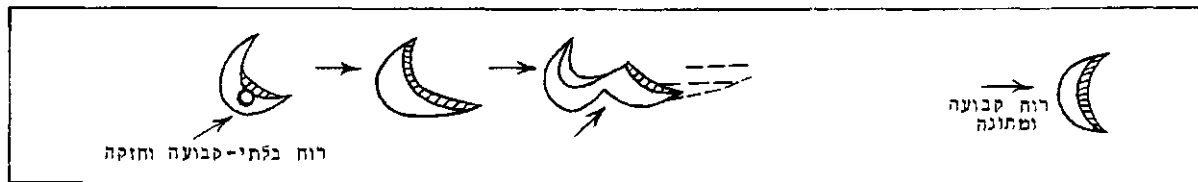

ציור 2. התפתחות חולית-פיו

ציור 1. חולית-סהרון

הריק" שבדרום-מזרח ערב מצויות ח" בעלות צורה של פירמידה או צורה כוכבית. באותו מדבר מצויים גם שטחים מישוריים כמעט, מכוסים שכבה עבה של חול, שמעליהם מתבלטים טורים ארוכים של ח" קטנות (גבהן עד 2 מ'), שדומות לתילים קטנים; המרחק בין טור לטור הוא 1-2 ק"מ. תנועתן של ח"-חוף או ח"-מדבר מביאה במקומות רבים לפלישתן לשטחים פוריים ולחורבנם של שטחים אלו ושל היישובים שבהם. דוגמות בולטות לתופעה זו מצויות בשוליהם של איורי-ח" בעיראק, בסוריה, במצרים, בחופי דרום-מערב צרפת, ועוד; במצרים נקברו ערים שלמות תחת ח". לשם הגנת היישוב ובלימת התקדמות הח" נוטעים עצים ועשבים, שרשיהם מדיקים יחד את גרגירי-החול ומבטלים את נידודתם.

תמ': ע"ע אסייה, עמ' 869/70; אפריקה, עמ' 293/4; גאוגרפיה, עמ' 31/2; א"י, עמ' 43/4, 47/8, 149, 187/8.

R. A. Bangold, *The Physics of Windblown Sand and Desert Dunes*, 1941; N. E. Hinds, *Geomorphology*, 710-725, 1943; E. de Martonne, *Traité de géographie physique*, II, 951-961, 1948; O. Maull, *Handb. d. Geomorphologie*, 414/5, 1958; G. B. Cressey, *Crossroads*, 83-91, 1960.

מ. בר.

— А. С. Хомяков — **אלכסי סטפנוביץ'** (1860—1804), הוגה-דעות רוסי, איש-ההלכה הראשי של אסכולת הסליונפיליות (ע"ע).

ח' היה בן למשפחת אצילים; ב-1828/9 השתתף בהצטיינות במלחמה עם תור-כיה; לאחר-מכן חי חיים שקטים באחוותיו. ח' היה בעל השכלה מגוונת, היה משורר, פילוסוף ותאולוג. הוא חיבר מחזות היסטוריים ושירים ליריים-רומאנטיים. אולם בעיקר היה פובליציסט, מגבשה של התורה הסלאוויאנפילית, שאותה הפיץ תוך ויכוחים סוערים עם ראשי "המערביים" — הרצן (ע"ע), בילינסקי (ע"ע) וחרבריהם — בדוגמאטיות יתרה ותוך הרחבתה לפירוש סלאוויאנפילי להיסטוריה האנושית כולה. פילוסופיית-ההיסטוריה של ח' היא תאולוגית, את מהלך ההיסטוריה ראה בעיקרו ברוחני, שבו נקבעת האמת העילאית ע"י הכנסיה הנוצרית, שהיא "איחוד האל עם האנושות". ח' מעדיף את הכנסיה מן השלטון החילוני, את האומה — מן המדינה, ואת החברה — מן הפרט; במציאות החברתית הוא מעדיף את היסודות האורגאניים-הנפשיים מן המלאכותיים-הראצינאליים. בקהילה הכפרית הרוסית (мир) ראה את הבסיס לחברה האידיאלית, הקהילה קושרת קשר מוסרי בין האנשים ומחנכת אותם לציבוריות ולמשפט, שכן "האמת אינה תודרת למחשבה פרטית", אלא ל"חבורה של הוגים, שהאבה מלפדם". את המערב פסל ח' בשל שכלתנותו, חמ-רנותו ואנוכיותו; הראצינאליזם דחק בו את יסוד הקיבוציות. הכנסיה במערב או שהיא משועבדת לעקרון הסמכות — כבכנסיה הקאתולית, או שהיא נטולת יסוד חברתי — ככפר-טסטאנטית; רק בכנסיה הפראווסלאוויית מצוי המיזוג של איחוד וחופש.

משטחו של חציהאי ערב וכרבע משטחו של מדבר-סאהארה מכוסים ח". את מידת התפשטותן וצורת גופן של ח"-המדבר קובעים, במידה רבה, כיוונן ואפיין של הרוחות המנשבות מעליהן, וכן מבנה השטח שעליו הן מונחות. ח"-המדבר עשויות להגיע עד לגובה של 300 מ' מעל לבסיסן, אולם ח" גבוהות מ-100—150 מ' נדירות. גרגירי-החול של ח"-המדבר מעוגלים ומלוטשים, ובממוצע אף קטנים במקצת מגרגירי-החול של ח"-החוף.

הח' הטיפוסית היא בעלת מדרון מתון (5° — 15°) לעבר הצד שממנו נשבה הרוח שיצרה אותה, ואילו המדרון בצד החסוי מן הרוח הוא תלול (30° — 40°). עצמים בולטים מעל פני-הקרקע (שיחים, עצים, סלעים, עמודים, או אפילו נבלות בע"ח) משמשים מכשולים ומעצורים לתנועת החול ועשויים להביא להיערמותו ולהוצרות ח", ואף להשפיע על צורתן. — הח" מסתדרות בטורים ארוכים, עד כדי עשרות ק"מ, שנמי שכים בקו ניצב לכיוון הרוח שיצרה אותן. באיזור של ח" מצויים עפר"ר כמה טורי-ח", שמשתרעים בהקבלה זה לזה, כשהמרחק בין טור לטור הוא, בדרך-כלל, בין 100 מ' לכמה מאות מ'. באיזורים שבהם מנשבות רוחות חזקות מכיוון אחד בלבד, כיוונם של טורי-הח", ואף צורתן הכללית של הח", יציבים במידה רבה, בשטחים הנתונים למשב רוחות חזקות מכיוונים שונים, משנים טורי-הח" את כיוונם, והח" משנות את צורתן פעמים רבות במשך השנה.

באיזור שבו הרוחות נושבות, בדרך-כלל, מכיוון אחד, נמצאות הח" — או מערכות טורי-הח" — בתנועה באותו כיוון. מהירות תנועתן תלויה בתדירותן ועצמתן של הרוחות, אך גם בגדלן של הח", ובעיקר — בגבהן: ככל שהח" גדולה יותר היא כבדת-תנועה יותר, עם התקדמותן של הטור הקדמי שבמערכת-הח" אל מעבר לאיזור-הח" הוא הולך ומתפזר, ובו בזמן הולך ונערם טור חדש מאחורי הטור האחרון. בתצפיות שנעשו במזרח חציהאי ערב נמצא, שטורי-ח" שגבהו היה 12—15 מ' התקדם 6 מ' בשנה, ואילו טור שגבהו היה 4 מ' — 30 מ' בשנה.

לפי צורת הרום של הח' מבחינים בין שני טיפוסים עיקריים של ח": ח"-סהרון וח"-סיף, ח"-סהרון (ציור 1) נוצרת בפעולת רוחות מתונות, שנושבות מכיוון אחיד; לרום-הח' צורת סהר, שצידו הקמור פונה לעבר הרוח, ולכל הטור של ח" כאלה רום רצוף. ח"-סיף (ציור 2) נוצרת ע"י רוחות עזות; לרומה צורת קו מחודד, כמעט ישר, שכיוונו זהה עם כיוון הרוח שיצרה אותה, ובטור של ח"-סיף הרומים נמשכים בהקבלה זה לזה, כשבין ח' לח' מצוי מעין עמק קטן. צורות אחדות אחרות של ח" מיוחדות למדבריות מסויימים בלבד. שטחים נרחבים במרכז חציהאי ערב מכוסים בח", שלפסגתן צורת כיפה מעוגלת, ושיפוע מדרונותיהן מתון ושווה כמעט מכל עבר. מסתבר, שהן התהוו באיזור זה משום שכאן משנה הרוח את כיוונה כמה פעמים במשך היממה, באופן שהיא נושבת מכל עברי הח" ומעגלת אותן. ברובע

מתתיהו (קדמ' י"ב, ד') מתאר את ח' הזקן כקמץן ושוטה, שלא חס על כבוד מעמדו וגרם ע"י כך לעלייתו של יוסף המוכס (ע"ע טוביה, בית-). מסתבר, שח' היה מעורב במאורעות המדיניים הקשורים במאבק בין התלמיים המצריים והסלווקיים הסוריים על השלטון בדרום-סוריה וא"י והתקשר עם אויבי תלמי III (אוארגסט). — כהן גדול זה הוא, כנראה, איתו ח' שבימיו נתקבלה אגרת-הידידות של אנטיספארטה ליהודים, שס' חשמונאים א' (י"ב, י"ט—כ"ד) מייחסה לימיו של (1), ואילו יוסף בן מתתיהו — לימיו של (3).

(3) ח' III, בנו של שמעון II ונכדו של (2) (מת [נהרג] 171 לפסה"נ). הוא שאף לקיים בידי הכהן הגדול את הסמכות יות השלטונית החילונית שהיו לו בירושלים, ומשום כך התנגד לשמעון — פקיד בהנהלת בית-המקדש — שהשתדל להשיג משרה מינהלית בעיר. שמעון הלשין עליו באוני השלטון הסורי, והמלך סלווקוס IV שלח את הליודורוס — אחד משריו — להחרים את אוצרות בית-המקדש, אולם הלה לא הצליח לבצע את משימתו ועזב את ירושלים בבושת-פנים. שמעון החשיד את ח' בעיני השלטון כאחראי להכשלת שליחו של המלך. כשעלה אנטיוכוס IV לשלטון (175 לפסה"נ) הוגלה ח' לאנטיוכיה ובמקומו נתמנה לכהונה הגדולה אחיו המתיון יסון (ע"ע). כעבור שלוש שנים נדחה גם יסון מפני המתיון הקיצוני מנלאוס (ע"ע). הלה, שחש מפני השפעתו של ח', פיתה את אנדרוניקוס, אחד ממקורביו של אנטיוכוס, לרצוח בסתר את הכהן הגדול הגולה (חשמונאים ב', ג—ד'; קדמ' י"ב, ה'). ייתכן, שיש רמז למותו של ח' בספר דניאל (ט, כו).

(4) ח' IV (אמצע המאה ה-2 לפסה"נ), בנו של (3), היה המועמד החוקי לכהונה הגדולה אחרי מות אביו, אלא שנדחק ע"י אלקימוס, שנתמנה במקומו, ואח"כ — ע"י יונתן החש-מנאי. הוא עזב את ארץ-יהודה וירד מצרימה, ושם הקים (בין 170 ל-154 לפסה"נ) ברשות תלמי VI פילומטור מקדש לה' אלוהי ישראל בל'אונטופוליס — אולי משום שראה את המקדש בירושלים, המחולל בידי אנטיוכוס ומנלאוס, כמפקע מקדושתו, או משום שלא הכיר בכשרות הכהונה הגדולה של בית-חשמונאי, או מתוך הכוונה להקים מרכז דתי מיוחד לגולה היהודית במצרים (קדמ' י"ג, ג'; מלח' ז', י').

מקדש ח' הוקם במתכונת בית-המקדש בירושלים, אך לא היה דומה לו בכל פרטיו; הוא היה בנוי בצורת מגדל, ותחומו היה מוקף חומה. ח' ובניו — ממשיכי שושלת בית-צדוק — שימשו בו; המזבח וכלי-השרת שבו היו כירושל-מיים, אלא שבמקום המנורה היתה נברשת תלויה בשרשרת. יהודי מצרים הקריבו קרבנות במקדש-ח', אולם נראה שהוא לא נתקבל אצלם כשווה-ערך לבית המקדש — ואין צריך לומר כבא במקומו — וזיקתם למקדש הירושלמי לא רפתה; פילון האלכסנדרוני אינו מזכיר את מקדש-ח' כלל.

מעמדו של מקדש-ח' מבחינת ההלכה אינו ברור כל-צרכו. בסיפור התלמודי (מנח' ק"ט, ע"א — ק"י, ע"א) — שבו מעורבים יסודות היסטוריים ואגדתיים — מיוחס ייסוד מקדש זה למריבה בין שני בניו של שמעון הצדיק על הכהונה הגדולה ולקנאת ח' בשמעי אחיו; יש אומרים, שח' העלה (על המזבח שבנה) לשם עבודה-זרה, ואחרים אומרים, שהעלה עליו לשם שמים, הדעה האחרונה היא, כנראה, שנברה, מאחר שההלכה (משנ' מנח' י"ג, י') אינה דנה את הקרבן במקדש-ח' כעבודה-זרה, אע"פ שהיא פוסלת את

סופו של המערב — חורבן, ולעומתו צפוי יעוד מזהיר לעם הרוסי, שהוא „כלי-שרת בידי האל" — שיחרור האנו-שות מן המלאכותיות שבהתפתחות ההיסטורית המודרנית. לגבי רוסיה עצמה צידד ח' בשלטונם-בכיפה של הצארים, אמנם העם הרוסי הוא מקור השלטון ברוסיה, אולם את השלטון הוא מוסר לצאר „נושא עול השלטון", בהניחו לעצמו את „חופש ביטוי-הדעה". בהתאם לכך צידד ח' ב„כנס ארצי" (земский собор) של נציגי העם, שיפעל כגורם מיעץ ליד הצאר; וכן תבע את ביטול צמיחות-האיפרים והתקנת בתי-משפט של מושבעים.

B. B. Завитневич, A. C. X., 1902; H. A. Бердяев, X., 1912; A. Gratioux, *A. S. Kh. et le mouvement slavophile*, 1939; B. B. Зенковский, *Русские мыслители и Европа*, 1940; V. V. Zenkovsky, *A History of Russian Philosophy*, I, 1953.

א. אה.

חזונו המעגל, חכם וחסיד נודע בימי מלכות בית-חשמונאי (המאה ה-1 לפסה"נ). דמותו ההיסטורית לא היתה

ידועה עוד בימי האמוראים, ובספרות התלמודית נעשה לגי-בור עממי קדמוני. אולם ניכר, שכבר בדורו הופיע כאישיות כאריסטית, שהעם ראה בה מעין נביא ומחולל-פלאות. האגדה התלמודית מספרת נפלאות על תפילתו, שהיתה נענית, ביחוד על עסקי גשמים (משנ' תענ' ג', ח'; יר' תענ' ג', י"ב; בבלי תענ' כ"ג, ע"א). בתפילתו זו היה מעו „להטריח לפני המקום" (רש"י ברכ' י"ט, ע"א, ד"ה צריך אתה להתנדות), אולם אף החכמים, שדעתם לא היתה נוחה מהתנהגותו, הוכי-רחו לוותר לעם, שראה את ח' „מתחטא לפני המקום... כבן המתחטא על אביו ועושה לו רצונו". את כינויו מקובל להסביר ע"ש הסיפור בדבר העוגה שעג ועמד בתוכה להתי-פלל ושממנה סירב לצאת עד שתינתן לו בקשתו. אך יש מי שראה בכינויו שם מקום (רב צמח גאון, ע"פ ס' היוחסין השלם, 63); ויתכן שנקרא ע"ש מלאכתו, שהיה מתקן גגות — או תנורים — במעגלה. — גם יוסף בן מתתיהו מזכיר אותו כקדוש ובעלי-מופת ומספר על מותו כשעת מלחמת-האחים של בית-חשמונאי: הוא נתפס בידי אנשי חיל הורקנוס ולא נענה לדרישתם לקבל את אריסטובולוס ואנשיו, מאחר שאלה ואלה בני עמיה' הם — ובגלל זה נהרג בידי שוביו (קדמו-ניות י"ד, א—ב). באגדה התלמודית נקשר מותו בסיפור — הידוע גם מן הפולקלור של עמים אחרים — על אודות תרדמה של 70 שנה, שהניעור ממנה מוצא עצמו בעולם זר לו לחלוטין (תענ' כ"ג, ע"א). לפי אותה אגדה היתה ח' ידוע גם כגדול בתורה, אולם, למעשה, לא נמצא בתלמוד דברי-הלכה ממנו או בשמו.

ש. קליין, על טעויות אחדות בפירוש „שמות מקומות" (ציון, ידיעות החברה להיסטוריה ואתנוגרפיה, א), תר"ץ; ש. ה. קוק (שם); א. אירבך, מתי פסקה הנבואה (תרביץ, י"ז), תש"ו; ג. צרפתי, חסידים ואנטי-מעשה והנביאים הראשונים (שם, כ"ו), תשי"ז; ז. וילנאי, מצבות קודש בא"י, רצ"ח/ט, תשכ"ג.

חזונו (יוו' Ovías), שמם של ארבעה כהנים גדולים בימי הבית השני, (1) ח' I (סוף המאה ה-4 לפסה"נ),

בן ידוע — הכהן הגדול האחרון שנזכר במקרא (נחמ' יב, יא, כב).

(2) ח' II (סוף המאה ה-3 לפסה"נ), בנו של שמעון הצדיק (ע"ע) ונכדו של (1). הוא היה קטן בשעה שמת אביו, ובילדותו שימשו במקומו אלעזר ומנשה דודיו, יוסף בן

הח' יכול להיות צר מאד ולהצטמצם בתחום של מטרים מעטים — במקום שבו הוא תלול, וההפרש בין המיפלס הגבוה ביותר והמיפלס הנמוך ביותר של פני-הים קטן; או שהוא יכול להיות רחב כדי כמה ק"מ — במקום שבו הוא שטוח, וקיים הפרש גדול בין המיפלסים המאכסימאלי והמינימאלי של פני-הים (כתוצאה מטווח גדול במועדי-הים). גליו, מועדיו וזרמיו של הים פועלים בלי הרף לשינוי צורתו של הח'; אין ח' שהוא יציב בצורתו ושאינו נתון לתהליך הרס או בניה. תהליך זה יכול להיות איטי מאד וכמעט בלתי-מורגש לאדם, אך גם מהיר מאד, עד שבמשך 2—3 דורות מתחוללות בו תמורות ניכרות — הכל לפי עצמת פעולתו של הים, מבנה הח' עצמו, אופי סלעיו ומציאותם של גורמים מסייעים שונים, כגון בליה, שפכי-נהרות, בע"ח (אלמוגים) וצמחים. פעולת הים היא ביסודה פעולה של הקצעה: יישור קו-הח' ופני-הח', אילמלא התנועות בקרום-האדמה, התנודות בפני-הים והפרעות אחרות בפעולת הים, היו בסופו של דבר כל הבלטות והשקערוריות (המיפרצים) לאורך כל הח' נעלמים; שפתי-הים היתה בכל מקום שטוחה, בתחום התפשטותם המאכסימאלית של הגלים.

נוהגים לחלק את הח' לשני סוגים עיקריים: ח' נהרסים (חופי-גידוד) וח' נבנים (חופי-צבירה). בראשונים מתנפצים הגלים אל סלעי הח' ממוטטים, מפוררים וטוחנים אותם לחול (ע"ע חולית: תמ') וגורפים אותם. בח' תלול, בנוי סלעים רכים, פעולת-ההרס זו מהירה; היא ניכרת יפה, למשל, במקומות רבים לאורך חופי ישראל (שפיים, ראש-הנקרה ועוד), וכן בחופה הדרומי של אנגליה (תמ': כרך א', עמ' 331/2; כרך י"ב, עמ' 25/6). החול והחצץ, הנוצרים ע"י פעולת-ההרס זו, נגרפים בגלים ובזרמים ומושקעים במקום אחר, שבו הח' נמצא בתהליך של בניה (ר', למשל, ח' נתניה [תמ': כרך ר', עמ' 44]). לעתים קרובות ההרס והבניה של הח' ע"י הים מתנהלים זה בצד זה בפעולות משלימות בתה-ליך הקצעת הח'. בבנייה ח' והרחבת היבשה משתתפים עם הים במקומות רבים נהרות — שמשקיעים בשפכי-הם כמויות גדולות של סחף (ע"ע דלתא; תמ': ע"ע גאוגרפיה עמ' 33/4) — וכן אלמגים (ע"ע). החומר החולי, שנוצר ע"י פעולת-ההרס של גלי-הים או זרמיו או הובא ע"י נהר, מושקע לפעמים בקרבת ח', שמימיו רדודים, בצורת סוללה צרה, שהולכת וגבהה ומתארכת, עד שהיא יוצרת מעין מחסום מקביל לשפתי-הים, או, בפיו של מפרץ, מנתקת — ניתוק מלא או חלקי — רצועה של ים מן הים הפתוח והופכת אותה ללא גונה; היא גם יוצרת ח' חדש. מציאותה של צמחיה צפופה על שפתי-הים, כגון המאנגרובה באיזורים טרופיים, משמשת גורם מסייע לתהליכי בניה של ח'.

יש ח', שמקורם בשקיעת היבשה או בעליית פני-הים — תהליכים שמביאים להתפשטות הים לעבר היבשה ולהצפת

כהני מקדש זה לעבודה בבית-המקדש. על מקדש-ח' דרשו את הפסוקים (ישע' יט, יח—יט): „ביום ההוא יהיו חמש ערים בארץ מצרים... נשבעות לה' צבאות: עיר ההרס (קרי, לפי הדרש: חרס = שמש [עיר-השמש = הליפוליס, הסמוכה ללאונטופוליס]) יאמר לאחת. ביום ההוא יהיה מזבח לה' בתוך ארץ מצרים...”

מקדש-ח' התקיים עד לאחר החורבן ונסגר ב73 בפקודת אספסיינוס. לדברי יוסף בן מתתיהו עברו מייסודו עד ביטולו 343 שנים — מה שנראה כטעות-סופר, ואולי צ"ל 243.

ח. טשרנוביץ, הנוגות ומקדש ח' (ס' היוכל ללוי גינצברג), תש"ו; א. צ'ריקובר, היהודים במצרים בתקופת ההלניסטית-הרומית לאור הפאפירולוגיה, 15, תשי"ג; י. קלוזנר, היסטוריה של הבית השני, ב/1, 140/1, ג/39, 246, תשי"ט; A. Büchler, *Tobiaden u. Oniaden*, 1899; S. A. Hirsch, *The Temple of Onias* (Jews' College Jubilee Vol.), 1906; E. Meyer, *Ursprung u. Anfänge d. Christentums*, II, 1920/3. א. ש.

חֹסֶט (Хыст), עיר בברה"מ, בתבל הטראנסקאפאטי של הרפובליקה הסובייטית האוקראינית; 20,500 תושבים (1959). העיר יושבת בקרבת נהר טיסה ומשמשת מרכז מסחר ותעשייה (כובעים וקרמיקה). בקרבתה נמצאים שרידי מבצר מן המאה ה11. עד סיום מלח"ע I היתה ח' בתחום אוסטריה-הונגריה, אח"כ עברה לצ'כוסלובקיה, כ1938/9 היתה בירת המחוז האוטונומי קרפטו-אוקראינה, ב1939 עברה לידי הונגריה, וב1945 — לברה"מ.

על מציאותם של יהודים בח' ובסביבותיה יש עדויות מן המחצית השנייה של המאה ה17 ומראשית המאה ה18, אך קהילה מאורגנת לא קמה בה אלא בראשית המאה ה19. במחצית השנייה של המאה ה20 מן הגדולות שבקהילות בפלך מרמרוש ומן החשובות שבקהילות החרדיות שבהונגריה כולה. לרבני ח' יצא מוניטין ברחבי המדינה; ביניהם היה ר' משה שיק (ע"ע), שכהן ב1861—1879. ישיבת ח' היתה מן הגדולות בהונגריה. השפעתם של הרבנים מנעה את התחזקותה של החסידות בעיר ח', אע"פ שסביבתה היתה כולה חסידית. ב1930 נמנו בח' כ4,800 יהודים. עם כיבושה של הונגריה בידי הגרמנים במאס 1944 היו קהילות רוסיה הקארפאטית, ובכללן ח', הראשונות שבהן הוחל בריפוחם של היהודים בגטאות ובמחנות ובגירושם למחנות-ההשמדה בפולניה. בסוף מאי 1944 גורשו מח' 1,200 יהודים, בני העיר וסביבתה.

י. גרינוולד, מצבת קודש לקהלות ישראל שנחרבו, תשי"ב; י. ארז (עורך), קארפאטרוס (אנציקלופדיה של גלויות, VII), תשי"ט.

חֹרֵף, איזור של מגע בין היבשה לבין מקוה-מים (ים או ימה); איזור כזה כולל רצועת-יבשה, שבעיצוב נופה השפעה מכרעת לים, ורצועת-ים, שמבנה קרקעיתה ותנועת המים בה מושפעים במידה רבה מן היבשה הסמוכה.

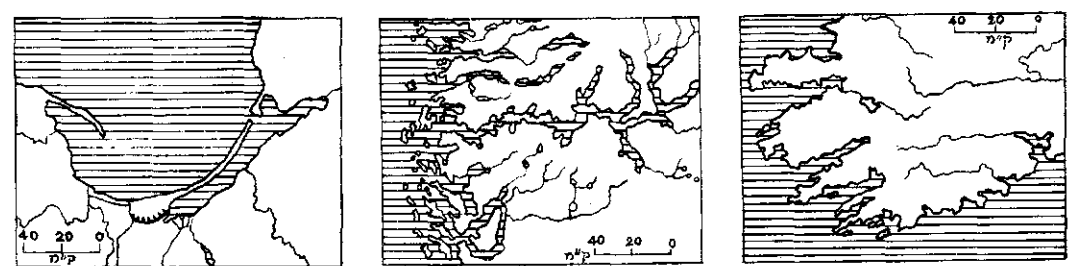

סוללה ולאנונה (מפרץ הקורי) [בחוף האפלט של ברה"מ] פיורדסונגה (נורווגיה) ריאכ (דרום-מערב אירלנד)

שמצויים מסביב לים האגאי. ח" שנוצרו ע"י התרוממות היבשה מצטיינים בקו ללא פגימות בולטות, בשפתיים מר שורית, ומאחוריה מדרגות-ח' מישוריות, שבשוליהן ניתן להבחין במקומותיו הקודמים של הח'; רובו של הח' האטי-לאנטי של אה"ב הוא תוצאה של התרוממות.

בח', שלארכו מצויות שכבות של סלעים בעלי קשיות שונה, פעולת-ההרס של הים פוגעת בסלעים הרכים יותר מאשר בקשים, ועובדה זו נותנת את אותותיה במבנה הח'. קטעי-הח' הבנויים סלעים רכים הופכים לפגימות בקריהח' — למיפוצים, וקטעי-הח' הבנויים סלעים קשים — לבליות, ו"א לחצאי-איים. ח", שעל צורתם הטביעו את חותמם ההב-דלים בסוגי הסלעים הבונים אותם, מצויים, למשל, בדרום-מערב אירלנד.

צורתם של ח" בהווה היא, בדרך-כלל, תוצאה של צירוף מספר גורמים ותהליכים — מהם שפעלו בצוותא, מהם שבאו בזה אחר זה, מהם שאינם קיימים עוד, ומהם שמוסיפים ליטול חלק בעיצוב נופו של הח'.



הוף־ריאס (ברטאניה)

יש סבורים, שכל הח" — או לפחות רבים מהם — נתונים לתהליך של התרוממות או שקיעה, אם בשל תנועות בקרוס-האדמה או תנודות בפני-הים (ע"ע אֶוֶסְטִיזֶם ; אִיוֶסְטִיזָה ; אֶפִירֶוֶגְנֶזָה). תהליך זה הוא, בדרך-כלל, איטי כל כך, עד שאין לעמוד עליו אלא מתוך השוואות בין מצב הח' לפני מאות-שנים ומצבו היום. אולם יש מקומות, שבהם תהליכים אלו מהירים יותר, וניתן להבחין בהם ביתר קלות. כך, למשל, ניכר, שחופה של שוודיה נמצא במצב של התרוממות (כמ"מ אחד בשנה בצפון-מזרח, וכ-0.4 מ"מ בשנה באיזור סטוקהולם), ולעומת זה הובחן בשקיעה בשיעור של כמה מ"מ בשנה בחלק מחופה המערבי של הודו, בחופו הצפוני-המזרחי של האי הונשו (יאפאן) ובכמה ח' אחרים.

בדורות האחרונים הלכה וגדלה השפעת האדם על התפתחות צורת הח' באיזורים מיושבים אוכלוסייה צפופה. בעיצוב דמותם הנוכחית של חופי הולנד (ע"ע, עמ' 715—722), וכן של קטעים מחופי גרמניה, אנגליה, צפון-מזרח אה"ב ועוד, נטל האדם חלק חשוב.

D. W. Johnson, *Shore Processes and Shoreline Development*, 1919; O. D. von Engel, *Geomorphology*, 507-545, 1942; N. A. Hinds, *Geomorphology*, 781-822, 1943; A. Guilscher, *Morphologie littorale et sousmarine*, 1954; H. Valentin, *Die Küsten d. Erde*, 1954²; O. Maull, *Handbuch d. Geomorphologie*, 473-486, 1958².

מ. בר.

חוף־הַהֶב, ע"ע נְהָה (כרד־מילואים).

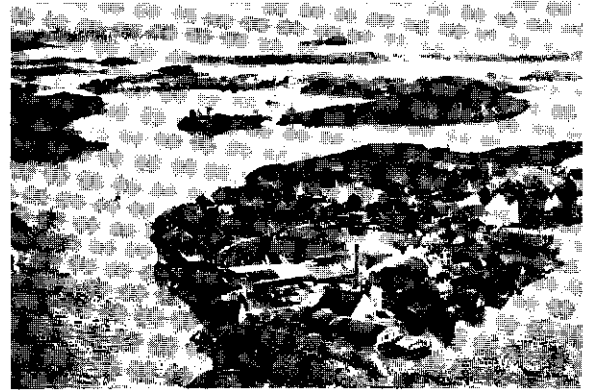

איים ליד הוף (בחוף הררוסי-מערבי של נורווגיה [פיורד־קטאווואנגר])

השטחים הנמוכים של היבשה, מצד שני יש ח', שמקורם בהתרוממות היבשה או בירידת פני-הים, מה שמביא לנסיגת הים ולהתרחבות היבשה. כל התנודות הללו גוררות אחריהן יצירת ח' חדשים. עם תום התקופה הקרחונית והפשרת הכמויות העצומות של קרח, שנחו על פני היבשה, נתוספו כמויות גדולות של מים לאוקיינוסים, ופניהם עלו בכמה עשרות מטרים. הימים הציפו את השטחים הנמוכים, הסמוכים לח' שהיו קיימים לפני עלייתם, וכן חדרו לעמקים. צורות הח' שנוצרו כתוצאה מהתפתחות זו מתאימות לתבליט ולמבנה של האיזורים, שלתוכם חדרו מיהים. הגאות העמוק-קים והמפותלים, שנוצרו ע"י קרחונים בשטחים הרריים סמוך-כים לח' הקודמים, הוצפו והיו לפיורדים (חמ': ע"ע גאוגרפיה, עמ' 39). עמקי הנהרות באיזורי ח' הרריים הפכו למיפוצים עמוקים, ואילו רוכסי ההרים היו לחצאי-איים (ח' טיפוסי מסוג זה מצוי בצפון-מערב ספרד, ומכאן בא לו שמו — „ריאס“). באיזורי-ח' שבהם התבליט לא היה עז והעמקים היו רדודים ורחבים, נוצרו מיפוצים רחבים ופתוחים יותר, ואילו באיזורי-ח' מישוריים כיסה הים שטחים רחבים של היבשה, ובקו הח' החדש נוצרו בליטות ושקעורי-ריות קטנות ומעטות. הצפתם של עמקים כתוצאה משקיעת פני-היבשה או עליית פני-הים גרמה ליצירת איים רבים, שאינם אלא שטחים גבוהים, שנתרו בולטים מעל לפני-המים. איים רבים כאלה מצויים בעיקר סמוך לח' הרריים שהוצפו, ולהם השפעה רבה על צורת הח' ועל התפתחותה של פעולת הים עליהם, שכן הם משמשים כשוברי-גלים. השתברות ושקיעה של גושי-יבשה מביאה ליצירת ח' מעין אותם

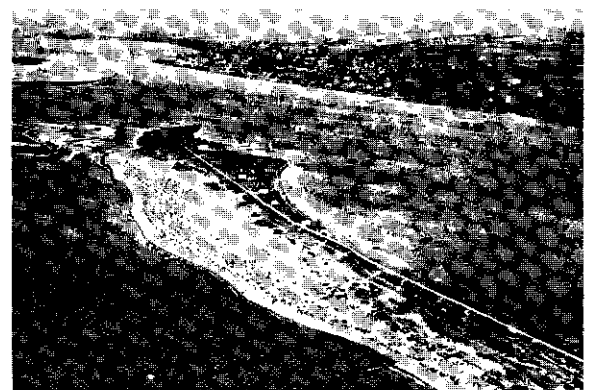

סוללת-חוף (בחוף הצפוני-מערבי של גרמניה)

מצויות רצועות־יער (בעיקר לאורך הנהרות) והם זרועים שיחים, ומקצתן יערות דלילים או חורשות. האוכלוסיה, המורכבת ברובה הגדול מכושים סודאניים בני עממים שונים, מגוונת מאד מבחינת חלוקתה לקבוצות אתניות שונות. בצפון, באיזור החורשות והיערות הדלילים, מצויים שבטים עובדי־אלילים, שרידי עמים קדומים, עובדי־אדמה או ציידים, ובשכנותם יושבים שבטים מוסלמים, אף הם עובדי־אדמה או סוחרים, שחדרו לאיזור זה מן הצפון והתיישבו בו בתקופה מאוחרת יותר. היישוב באיזור הדרומי מערבי מופצל לשבטים רבים, שבמשך זמן רב היה כל אחד מהם יחידת־מימשל בפני עצמה, נבדלת מסביבתה, ללא מבנה מדיני. באיזור הדרומי־מזרחי נכנסו השבטים למסגרות של יחידות מדיניות, שהיו מלוכות שושלתיות. האוכלוסיה של כל אותו איזור מורכבת אף היא — כבצפון — בעיקרה מחקלאים, שהם ברובם הגדול עובדי־אלילים, אלא שכאן קיים — בצדו של מיעוט קטן של מוסלמים — מיעוט ניכר של נוצרים, חניכי המיסיון הקתולי־צרפתי. מעריכים, שכ 65% של האוכלוסיה הכללית הם עובדי־אלילים, כ 25%—20 — מוסלמים, כ 15%—10 — נוצרים. היישוב האירופי במדינה מונה רק כ 15,000 נפש, רובם ככולם צרפתים.

החינוך וההשכלה האירופיים נפוצים בחה"ש יותר מאשר ברוב המדינות האפריקניות. כ 60% של הילדים בגיל החינוך היסודי בדרום, כ 25% במרכז וכ 20% בצפון מבקרים בבתי־ספר. נוצרה שכבה של מורים, פקידים, אנשי מקצועות חפשיים ועסקנים, שהם דוברי צרפתית ובעלי השכלה צרפתית. כל כ ל ה. האוכלוסיה ברובה הגדול מתפרנסת מחקלאות פרימיטיביות, על בסיס של החלפות תדירות של השטחים המעובדים ע"י בירוא שטח־יער; הגידולים מיועדים ברובם לסיפוק מזונותיהם של התושבים. מגדלים בעיקר מאניוק, יאם, בטטה, דוחן, תירס, בטנים ומיני פירות וירקות טרופיים. גידול האורז הולך ומתפשט בחבלים הדרומיים של הארץ העשירים בגשמים. הגידולים המיועדים ליצוא — קפה, קקאו, דקלי־קוקוס ודקלי־שמן (כ 40 מיליון דקלים), פננות, אנאנאס וכותנה, הבאים בחלקם ממטעים גדולים השייכים לחברות צרפתיות ובחלקם ממטעים קטנים השייכים לעובדי־אדמה מקומיים; מטעי־אנאנאס, שתפוקתם עדיין קטנה, הולכים ומתרחבים. מהיערות הנרחבים מפיקים כמויות גדולות של מיני עץ קשה, בעיקר אלגום. ב 1960 ייצאה חה"ש 147,000 טון קפה (כשליש מערך היצוא), 63,000 טון קקאו, 655,000 טון עצים, 72,000 טון פננות, 16,000 טון שמן־דקלים ו 4,800 טון כותנה. על גידול־מקנה מתפרנסים כמה מן השבטים היושבים בצפון הארץ, ולהם כ 300 אלף ראש בקר וכ 800 אלף כבשים ועזים.

אוצרות־המחצבים עדיין לא נחקרו די צרכם. מפיקים כ 100,000 טון מאנגאן וכמויות קטנות של יהלומים; נתגלו סימנים למציאות עפרות־ברזל. התעשייה מועטה ועוסקת בעיקר בעיבוד התוצרת החקלאית; קיימים כמה מפעלים גדולים להפקת שמן־דקלים. מאזן סחר־חוץ של חה"ש הוא חיובי; ב 1960 עלה ערך היצוא על זה של היבוא ב 40 מיליון דולאר. רובו הגדול של סחר־חוץ מתנהל עם צרפת. בירת הארץ היא אַבִּיג'וֹ (Abidjan), שנמלה הוא פור־ביאַה (Port-Buet); יחד כ ¼ מיליון תושבים (1961). היא בנויה לפי מתכונת של עיר אירופית מודרנית. חוקה, משטר ומשפט. המדינה היא רפובליקה

חוף־השנהב (Côte d'Ivoire), רפובליקה באפריקה המערבית, על חוף מפרץ־גינאה, גובלת בגאנה — במזרח, בולטה־עילית ובמאלי — בצפון, בגינאה ובליבריה — במערב; 322,460 קמ"ר, 3,280,000 תושבים (1961).

מבחינה גאולוגית חה"ש היא חלק של הטבלה המערב־אפריקנית הקדומה; המזרה הוא איזור של סלעים קדם־קאמבריים בעלי מבנה שכבתי ברור, המערב — איזור בנוי גושי גראניטים. חופה של חה"ש ארך כ 450 ק"מ, והוא עשיר בשרטונות; לאורך מחציתו המזרחית מצויה שרשרת של לאגונות גדולות. במבנה של חה"ש ניתן להבחין בשלושה איזורים עיקריים, המשתרעים לרחבה של הארץ: (1) בדרום — שפלת־חוף מישורית, שרחבה המאפסימאלי 50—60 ק"מ, מכוסה ברובה יערות צפופים ושטחי ביצות. (2) מצפון לשפלת החוף — איזור של גבעות נמוכות, המגיעות עד לגובה של 250—300 מ'; בין טורי הגבעות עמקים רחבים; איזור זה רחבו 100—150 ק"מ, והוא מיעור ברובו. (3) רמה נמוכה, בגובה ממוצע של 300—500 מ', תופסת את רוב שטחה של חה"ש, מצפון לאיזור הגבעות עד לגבולה הצפוני של המדינה; הרמה מישורית, אך מבוהרת בעמקי־נהרות רבים. באיזור הספר המערבי של המדינה בולטים גושים של הרים, המגיעים לגובה של 1,850 מ', ובהם מורדות תלולים וצמחיה עשירה. נופה של הרמה הוא נוף של סאוואנה לחה ועשירה בחורשות בדרום, היא הולכת ונעשית יבשה ומעטת עצים כלפי צפון.

רובה הגדול של הארץ מנוקע ע"י 3 נהרות הזורמים לכל ארכה, מצפון לדרום, ומערכת יובליהם: קומואַה במזרח, פנדמה במרכז וסנדרה במערב. פינתה הצפונית־מערבית של הארץ מתנקזת לנהר־ניגר באמצעות יובלו הגדול פני, פינתה הצפונית־מזרחית — לנהר־וולטה. הארץ — שפולה טרופית — מחולקת ל 3 איזורים אקלימיים ראשיים. בדרום התנודות היומיות העונתיות בטמפרטורה הן קטנות, וממוצעי־הטמפרטורה הקדשיים נעים בין 25° ל 29°; כמות הגשמים היא 1,500—2,300 מ"מ לשנה. במרכז הטמפרטורות הממוצעות גבוהות יותר התנודות היומיות והעונתיות גדולות יותר; כמות הגשמים יורדת עד כדי 1,000 מ"מ. בצפון מצויות תנודות ניכרות בטמפרטורות היומיות והעונתיות, הגשמים יורדים בשפע (1,300 מ"מ), אך מרופזים בעונה אחת.

כשליש הארץ מכוסה יער. בדרום זהו יער טרופי גשום, שבו הצמחיה צרופה ביותר, מגוונת מאד ומתפתחת במהירות. הסאוואנות במרכז ובצפון מקצתן שטחי עשבים, שבהם



חוף־השנהב: מראה כפר מטיפוס ססרתי

נגררו בידי אדם מן המחצבות של „הרי-ערב“ (המחצבות שממזרח לעמק-הנילוס) עד הנהר, ומשם הועברו על-גבי ספינות אל הגדה המערבית. אולם בחפירות שנערכו בזמן החדש בגיזה הוכח, שרוב האבנים מקורן ברמת-גיזה עצמה.



חלקו העליון של הפסלון של ח' (במצב ישיבה) עשוי שנהב, שנמצא באבוט (אבידוס)

במקום אף נמצאה גלגלת עשויה אבן, ששימשה להרמת גושי האבנים העצומות. המחקר הארכאולוגי החדש גילה, שח' ניצל גם את מחצבות סיני; בתבליט-סלע במעארה הוא מתואר כמפיל באֵלה איש מבני-אסיה, כשהאֵל תחזת גיבב מולו. מצבה אחרת, שבה נזכר שמו של ח', נמצאה במחצבות הדי-ריט בנוביה. דמותו של ח' ידועה מפסלון-שנהב מעובד להפליא, שנתגלה באָבוט (אבידוס).

וע"ע פירמידות.

י. מ. גרינץ, מבחר הספרות המצרית, 53-39, 1958; W. M. Fl. Petrie, *Abydos*, II, 1903; J. H. Breasted, *A History of Egypt*, 116-123, 1909² (עבר: דברי ימי מצרים); R. Engelbach, *The Quarries of the Western Nubian Desert and the Ancient Road to Tushka* (ASAE, XXXVIII), 1938.

י. לי.

חופמיים (Charadriiformes), סדרת עופות, שבה נכללות למעלה מ-10 משפחות בעלות תפוצה רחבה. הח'

חיים עפ"ר בקרבת מים, על פני הקרקע, בנוף פתוח; מינים רבים מבלים חלק גדול של השנה על חוף-הים, אפילו במזג-אוויר קשה. הח' הם עופות קטנים עד בינוניים; משקל בני המינים השונים מ'ג' עד 1 ק"ג. עפ"ר פחות מ-150 ג'. רובם מעופפים טובים ומהירים, בשל כנפיהם הארוכות וה-מחודדות; מקצתם עורכים נדידות ארוכות מאד. רגליהם חזקות; האצבע האחורית קצרה וחסרה כליל בקצת המינים. הח' צרים ביום ובלילה, וראייתם טובה גם בלילה. מזונם — עפ"ר תולעים, חרקים, סרטנים קטנים וכד'; מינים אחדים אוכלים לעתים גם זרעים או פירות קטנים. בעלי מקור קצר אוספים את מזונם על פני הקרקע ומוציאים אותו בעזרת חוש-הראיה; בעלי מקור ארוך מוצאים חלק גדול של מזונם בבוץ, במים, באדמה רטובה. מינים רבים מגלים אותו שם בעזרת חוש-המישוש, שפליו הם גופיפי-מישוש מרובים בחלק הקד-מי של המקור. — ביצי הח' מוטלות בגומה בקרקע או בקן פשוט ביותר על פני האדמה, הבנוי מעשבים. הביצים גדולות מאד ביחס לגודל הציפור, ולהן צבעי-הסוואה. ברוב המינים מתחלפים הזכר והנקבה בדגירה; במינים אחדים דוגר רק

נשיאותית-פארלאמנטארית. האסיפה המחוקקת ונשיא-המדינה נבחרים בבחירות ישירות אחת ל-5 שנים. שרייה-ממשלה ממונים ע"י הנשיא, אחראים לפניו ומפוטרים על-ידי. בידי הנשיא, כראש הרשות המבצעת ומפקד עליון של הצבא, נתונות גם סמכויות-חקיקה נרחבות באמצעות צווי-ביצוע. בבחירות ב-1960 זכה האיחוד האפריקני הדמוקרטי — שהוא המפלגה היחידה במדינה — ב-95.7% מפלל הקולות ובכל 70 המושבים באסיפה המחוקקת; מנהיגה פ. אופואה-בואני (ע"ע [כרך-מילואים]) — שהוא השליט-בפועל בחה"ש — נבחר לנשיא ב-98.7% של הקולות. במרבית ענפי המשפט בחה"ש ניכרת השפעתו המכרעת של המשפט הצרפתי.

היסטוריה. ילידי הארץ לא באו במגע עם העולם החיצון אלא במאות ה-15—16, משהגיעו הפורטוגלים לחופי חה"ש. הללו, ושאר האירופים שבאו אחריהם, עסקו תחילה בעיקר בסחר השנהב והעבדים. הצרפתים הקימו את תחנתם הראשונה על החוף ב-1700—1707, אולם היאחזותם היציבה בארץ זו לא באה אלא ב-1843 ואילך, משהתחילו תיירים ומשלחות צבאיות צרפתיות לחדור לעומק הארץ ולהביא את ראשי-השבטים לידי קבלת חסות צרפת. ב-1893 אורגנה חה"ש כולה כמושבה צרפתית ונקבעו לה גבולות מדיניים. כמה התקוממויות בסוף המאה ה-19 ותחילת המאה ה-20 דוכאו בקלות. השלטון הצרפתי עשה הרבה לפיתוח כלכלי וחברתי, וגם להפצת החינוך. נוסף על גידול-המזון של הילידים לצרפי עצמם, הונהגו גם ניצול היערות ונטיעת מטעי קקאו, קפה, בננות ואַנַס ליצוא. מעברה של הארץ לעצמאות פוצע שלבים-שליבים, ובדרכי שלום, לאחר מלחמת-העולם II. ב-1946 הוקמו אסיפות-נבחרים מקומיות, ב-1952 אסיפה מחוקקת ארצית; ב-1958 הפכה זו האחרונה לאסיפה מכוונת, והוכרז על הארץ כרפובליקה חברה בקהיליה הצרפתית. ב-1960 זכתה חה"ש לעצמאות מלאה ונתקבלה כחברה באו"ם. היא מוסיפה לקיים קשרים פוליטיים, כלכליים ותרבותיים הדוקים עם צרפת, והיא אחת מ-4 „מדינות-ההסלמה" באפריקה — יחד עם דהומי, וולטה-עלית וניז'ר.

וע"ע אפריקה המערבית הצרפתית (עמ' 418: תמ').

A. Bernard, *Afrique Occidentale* (Géogr. Universelle, XI, 2), 1939; Ch. Chivas-Baron, *C. d'I.*, 1939; E. Avicé, *La C. d'I.*, 1951; F. J. Amon d'Aby, *La C. d'I.*, 1951; *Etudes éburnéennes*, I-VI, 1950-1957; Direction de l'Information de la C. d'I., *La République de la C. d'I.*, 1962; Diplomatist Publications, *Spotlight on the Ivory Coast*, 1962.

ג. ר.

ח'יפּו — יוֹ (Cheops) Xéops) — (2676—2699 לפסה"נ[?]). המלך השני בשושלת המצרית ה-4. בספרות המצרית אין ח' נזכר אלא מעט. הוא ידוע בעיקר כבונה הפירמי-דה הגדולה של גיזה, ששמה היה „אֶפְקוֹ של ח'“, והיא אחד המינים האדירים ביותר בתולדות התרבות האנושית. הרו-דוטוס (II, 124—126) מתאר את ח' כמלך אדיר ואכזר, שסגר את כל המקדשים ואסר על המצרים להביא קרבנות; את כולם אילץ לעבוד בשבילו, ומשאול כספו מחמת ההוצאות הכרוכות בבנייתה של הפירמידה, לא נמנע אף מלשלוח את בתו לזנות כדי לסחוט ממאהביה סכומי-כסף גדולים. לפי אותו מקור נמשכה סלילת הדרך המיועדת להובלת האבנים 10 שנים והקמת הפירמידה — כ-20 שנים נוספות; האבנים

בשנה בתעופתה הלך-ושוב. — הקיווית (Vanellus) דוגרת בשדות רטובים ובביצות באירופה ואסיה — המין היחיד במשפחה זו שחי באזורים מכוסים בעשבים ומרפד את קנו במקצת; היא חורפת בא"י. משקלה 200 ג'; היא ססגונית ובעלת דרפרצופיות מינית מבחינת צורת הכנף. — הסיקשק (שיקשק) (Hoplopterus spinosus) הוא בעל דרבן חד על מיפרקה-היד, שבו הוא משתמש בהתקפות על אויבים שמסכנים את תחום-מחייתו ואת ביציו. — התמירון (Himantopus) הוא בעל רגליים שהן מן הארוכות-יחסית בעולם העופות; מקורו ארוך מראשו. הוא דוגר בא"י במקומות ביצתיים ובונה לפעמים קן גדול מעש-בים במים. — השלצדף (Haematopus ostralegus) הוא הגדול במשפחה; משקלו 500 ג'. הוא ניזון, בין השאר, מצד-פות. שאותן הוא פותח כשהוא דוחף בין קשוותיהן את מקורו הארוך, החזק ופחוס-הצדדים.

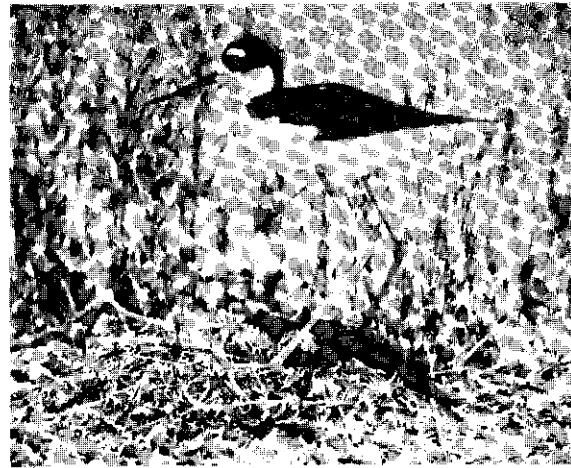

תמירון (Himantopus himantopus)

משפחת האלקיים — ע"ע.

משפחת השתפיים — ע"ע.

משפחת הטרטומניים (Scolopacidae) — רובם בעלי מקור ארוך ואצבעות ארוכות. הם שהים עפ"ר על קרקע ביצתי או בביצות. דוגרים באזורים צפוניים — מינים רבים בטונדרות. — ומדרימים לאזורים טרופיים רק לאחר עונת-הדגירה. בא"י מצויים מינים של הסוגים ביצנית (Tringa), בעלי רגליים גבוהות ומקורים ארוכים, וחופית (Calidris), שלהם מקור עליון בעל מיפרק באמצעו. דבר המאפשר להם לתפוס מזון בתוך הבוצ.

מיני הסוג חרמשון (Numenius) הם בעלי מקור ארוך וכפוף כלפי מטה. החרמשון הגדול (N. arquata), הנפוץ באירופה, הוא העוף הגדול שבכל הסדרה — עד כדי 1 ק"ג ויותר. — מיני הסוג חרטומן (scolopax) מצטיינים באורך מקורם, הבנוי כדוגמת מקור החופית. חרטומן-היערות (S. rusticola) אינו קשור למים, אלא חי ביערות לחים; חורף בא"י עפ"ר בפרדסים. עיניו מכוונות אחורי-נית ומעלה, דבר המאפשר לו לראות סכנה מתקרבת בשעה שמקורו נוכר באדמה. — הלוחם (Philomachus pugnax) נפוץ בא"י בחורף. הוא מצטיין בדרפרצופיות מי-נית בלבוש-הדגירה: לזכרים לבוש-כלולות בצבעים שונים, הכולל צווארון צבעוני וציציות צבעוניות על הראש. הזכרים מתאספים במקומות מסויימים, כשכל זכר שומר לעצמו תחום קטן ומגן עליו מפני שכניו. הנקבות מבקרות את איספות-הזכרים לשם הזדווגות בלבד, והזגרות ומגדלות את האפרו-חיים לבדן.

ה. מ.

חוצין, צדקה (תנ"ט/1699, ארם-צובה [חלב] — תקל"ג/1773, בגדאד), רב, מגדולי-התורה של יהודי בבל במאה ה-18. מתק"ג/1743 ואילך שימש ברבנות בבגדאד. ח' תרם להפצת לימוד התורה בקהילתו. הוא תיקן כמה תקנות הנהוגות עד היום בין יהודי בבל, בין השאר — שלא יתענו עופרות ומיניקות ביום תשעה באב מחמת החום השורר באותה תקופה. הוא השאיר אחריו ספרים רבים בכתב-יד, ביניהם: "צדקה ומשפט" — מאות שו"ת על ארבעת חלקי השולחן ערוך (חלק ממנו נדפס בירושלים, תרפ"ה, עם מבוא והערות מאת הראש"ל הרב יצחק נסים); שו"ת "מעשה הצדקה", "מעיל צדקה" ועוד הרבה שו"ת

הזכר, והוא לבדו מגדל את האפרוחים; באחדים ממינים אלה הנקבה גדולה וצבעונית מן הזכר. האפרוחים הם עזובייקן מובהקים, לבושים פלומה עדינה וצפופה בעלת צבע-הסוואה. התפתחות האפרוחים מהירה; כבר לאחר שעות אחדות מסוגלים הם לרוץ מהר ולמצוא את מזונם; אולם במינים רבים מגישים להם ההורים מזון במקור במשך הימים הראשונים. בגיל של 3-4 שבועות מסוגלים האפרוחים לעוף. — למינים רבים שני לבושי-נוצות: לבוש-חורף פשוט ולבוש-דגירה צבעוני יותר. הח" משמיעים קולות של שריקה וציפצוף; במינים אחדים משמיע הזכר כעין שירה בזמן התחמת תחום הדגירה. אורך חיי הח" גדול בהרבה מזה של ציפורים אחרות בגודל דומה; נמצאו פרטים שגילם בטבע הגיע ליותר מ-30 שנה.

משפחת הח" משפחת החופמיים (Charadriidae) — עופות שמשקלם נע בין 30 ג' ל-1/2 ק"ג. גופם חסון בשל ההתפתחות החזקה של שרירי החזה והרגליים. מינים רבים מהם מצויים בא"י, מהם 4 דוגרים, יתרתם — חורפים או עוברי-אורה. הם נראים על חוף-הים, בשטחי ביצה ושלוליות-חורף וליד בריכות-דגים. החופמי (Charadrius) הוא בעל מקור קצר וחסר אצבע אחורית. בא"י דוגרים הח' האלכסנדרוני (Ch. alexandrinus) וח' הצווארון (Ch. hiaticula). — הח' הזהוב (Ch. apricarius) מש-קלו כ-200 ג'. בא"י הוא עובר-אורה נדיר; מקומות-הדגירה שלו הם בטונדרות הצפוניות, שמהן הוא נודד בחורף לאי-זורים דרומיים. אוכלוסיית המין הזה, הדוגרת באלאסקה וחורפת באיי-האואאי, עוברת את האוקיינוס השקט פעמיים

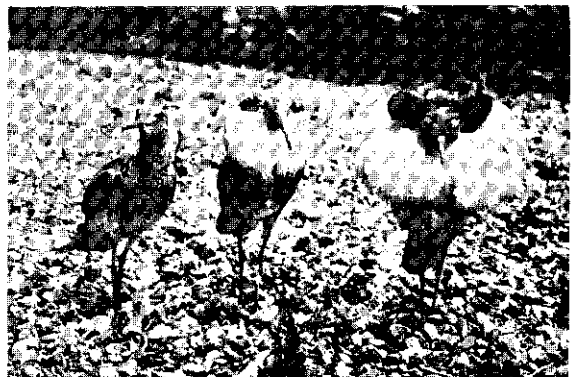

ביצנית (Tringa). שני זכרים כנגד-כלולות (ברנות שונות) ונקבה

באופן פעיל בהקמת הישיבה הגדולה בלובלין. בצוואתו הניח את כל הונו לקרן לתמיכה בישיבות.

W. Bulloch, *History of Bacteriology*, 370, 1938.
א. ל. א.

חור (בלשונות האירופיות Horus). במיתולוגיה המצרית — בנם של אוסיר ושל איסיס (ע"ע). ח' נקם את רצח אביו בידי דודו סת בהרגו את פילגשו של זה, תאורת.

המופיעה בדמות של בהמות. ח' מתואר לפי עמים בדמות בז ועפ"ר בדמות גבר בעל ראש של בז. יש תבליטים שבהם הוא מופיע כעור מד על גוף של בהמות ומשסעו ברומח או ב-סכין; או כעטור בכתי רים של מצרים העליונה והתחתונה ונועץ את רמחו בנחש-ענק, כנר-אה פתן, שהתערב במא-בק. ח' היה אל העיר סם-בחדת (תל אל-פל-מון של היום) שבמערב רב הדלתא.

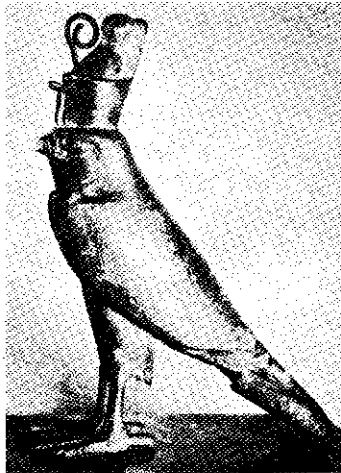

חור ברמות בז, נושא כתר מצרים העליונה והתחתונה על ראשו (תקופת השושלת XXX—XXXVI)

בח' נתגלמו שתי אלוהויות, שהיו מעיקרן נבדלות זו מזו: "ח' הגדול" (חר-ור), שהוא אלוהות-שמש, המתוארת כאיש בעל ראש של בז ועליו דיסקוס-השמש; וח'הילד (חר-פי-חרט, יו' הרפוקרטס), המתואר בדמות ילד עירום, שקווצת-שיער תלויה על אוננו, כשהוא נושא את אצבעו לפיו, או כיוצא מפרח של לוטוס. ח' זכה לפולחנות מקומיים רבים בצירופי תארים שונים, שרמזו על מעשיו במאבק שבין אוסיר וסת, וכן זיהו אותו עם אלים מקומיים שונים. אבל בעיקר מפורסם ח' כאחד מן השלישיה: אוסיר-אהב, איסיס-האם, ח'הבן; בשלישיה אחרת — עם חתחור וחור-סמא-



חור כמאבק עם נחש-ענק (מחריטיקור במקדש בנווההפרכר הארנה; מן התקופה התלמיית)

אחרות; חיבור גדול על הרמב"ם, טור ובית יוסף; „עבודת הצדקה“, דרושים על התורה. חידושי תורה ממנו הובאו בספרי תלמידיו.

אחד מבניו, משה, היה פיטן בעל שם; הוא חיבר כמה פיוטים הנפוצים בבבל ואגפיה, ביניהם הפיוט המפורסם „מלך גואל ומושיע“, שנדפס בהרבה הגדות של פסח, סידורי רים, מחזורים וספרי פזמונים.

ש. אסף, לתולדות היהודים בקורדיסטאן ושכנותיה (ציון, תרפ"ה).

חוקין, (ולדמר) פרנכי זאב — Waldemar Haffkine — (1860 או 1857, פרילוקי [אוקראינה] — 1930.

לזואן), בקטרילוג, אימונולוג, נדבן ושוחרי-תורה. ח' גדל ונתחנך באודסה, למד שם באוניברסיטה, אך לא יכול להגיע למשרה משום שסירב להמיר דתו. הוא עזב את רוסיה, וב-1888 נתמנה אסיסטנט במכון-פאסטר בפאריס. על סמך מחקריו בהכנת ואקצינות הוזמן ב-1893 ע"י הממשלה הברי-טית לארגן את המלחמת בחלירע (ע"ע) בהודו. שם יסד את המכון המרכזי למחקר אימונולוגי בכומבי, הנקרא היום על שמו. ב-1896 חזר וביקר בהודו ומילא תפקיד מכריע במלחמה בְּדָבָר (ע"ע, עמ' 870).

חידושו של ח' בחיסון היה במה שלא הסתפק בהחלשת גורם-המחלה החי והזרקת תרכיב מחידיקים חיים מוחלשים, אלא הוכיח שאפשר לגרום חסינות בדרגה גבוהה ע"י קטרי-לת החידיקים בחימום והכנת תרכיב מהם בתוספת ריפוז נמוך של חומר-חיטוי. המונע התפתחות של זיהום בתכשיר. תחיי-לה הכין שני תרכיבים נגד חולירע מפסטיקונים חיים: (א) תרי-כיב מפסטיקונים שהוחלשו ע"י גידול בטמפרטורה גבוהה ובהצמחה תוך איזור מתמיד; (ב) תרכיב מפסטיקונים בעלי אלימזת שהוגברה ע"י העברתם בצפק של חזיריים. שני התרכיבים הורקו בהפסקה של חמישה ימים בין תרכיב לתרכיב, ושיטה זו נמצאה יעילה במידה ניכרת. לאחר מכן הגיע ח' להשגים גדולים יותר ע"י הנהגת השימוש בתרכיב מפסטיקונים שהומתו ע"י חימום ל-56° במשך שעה אחת ונש-מרו ע"י הוספת 0.5% פנול. תרכיב זה הוא המקובל היום; בין השאר השתמשו בו בהצלחה נגד מגיפת החולירע שפרצה ב-1947 במצרים, ולצרכי מניעה — גם בדרומה של א"י.

כתרכיב נגד הדבר שימשה לח' תמיסה של הרעלנים המופרשים מן החידיקים המומסים. לשם הכנתה גידל את החידיקים ב-27° במרק תחת שכבת שומן או שמן-זית; החיי-דקים הוחזקו בתנאים אלה שישה שבועות, לאחר מכן חומם המרק רבע-שעה ל-56° ונשמר בחוספת 0.5% פנול. תרכיב זה נמצא יעיל מאד; בסיכום סטאטיסטי של 14 מגיפות-דבר בהודו בדור האחרון נמצאו ההבדלים דלקמן בין מחוסנים ולא-מחוסנים: תחלואה ל-10,000 — 65 כנגד 238, תמותה ל-10,000 — 31 כנגד 189, % מקרי-מוות בין החולים — 48 כנגד 80.

בשנות מלחמת-העולם I המליץ ח' על השימוש בתרכיב משולש נגד טיפוס-הבטן, פאראטיפוס A ופאראטיפוס B (תרכיב TAB) — שימוש שנהוג היום בכל ארצות-התרבות. בשנות-יחיו האחרונות לא המשיך ח' במחקריו הבאק-טרילוגיים והאימונולוגיים. הוא דבק ביהדות — שממנה היה מרוחק רוב ימיו — והתמסר ללימוד תורה ולפעילות ציבורית לחינוך תלמוד-תורה ולתמיכה בלי-די-תורה. לשם כך ערך כמה נסיעות למזרח-אירופה; בין השאר השתתף

לא גם ידיעות בפילוסופיה הכללית, ויחד עם זאת עיין גם בקבלה. ב1789 נתמנה לרב בארד. ב1803 פירסם את ספרו „עמק השוה“, שבו יצא נגד המנהגים שאין להם שורש בעיקרי האמונה. הספר הסעיר את מחנה הקנאים, שמצאו בו דברי כפירה; ר' מרדכי בנט (ע"ע) מניקולסבורג פנה אל קהילת ארד בדרישה לגזור שרפה על הספר. ח' הוזמן להופיע לפני בי"ד של ג' רבנים; הללו דנו את הספר לגניזה וכפו על ח' הבעת חרטה בכתב על דעותיו, אולם השלטונות שאליהם פנה ח' ביטלו אח"כ את פסקדינם של הרבנים. ח' התחיל כביטול מנהגים פחותי-חיבות — מנהג כפרות, פיתקות שירי-מעלות אצל היולדות וכד', אולם במשך הזמן הרחיב את גבול תיקוניה, במיוחד בסדרי התפילה בביהמ"ד (ביטול תפילת כל נדרי, שינויים בנוסח התפילות, התר תפילה בלשון הגרמנית ובגילוי-ראש וניגון בעוגב בשבת), וכן הורה לקצר את שבעת ימי האבלות ולהתיר את הנטיעה והכתיבה בשבת. בתיקוניה ניסה להסתמך על דברי חז"ל והפוסקים. במאמרו „קנאת האמת“ תמך בתיקוניה של יעקוב-סון (ע"ע). בספרו „דבר בעתו“ (עברית וגרמ' 1820) הדגיש ח', כי אהבת ד' והבריות קודמת למצוות המעשיות; ברנח זו נכתב גם מאמרו „הלל“ — דו-שיח בין הלל הזקן ותלמידו ריב"ז (בכורי העתים 1824). ב„אגרת אלסוף“ (עב-רית וגרמ' 1826). השיב ח' על השאלה שהוצגה ע"י מר-שלת באדן והקהילה היהודית בקארלסרוהה בהצעת תיקו-נים נוספים. בסוף ימיו נתן הסכמתו להחלטות אסיפת הרבנים הרפורמיים בבראונשוויג. משאר ספריו: „אבק סופר“ (1828) — הערות לשו"ע י"ד ואה"ע; „ציר נאמן“ (1831) ו„ילד זקונים“ (1839) — דיונים ברפורמה. — ח' היה לוחם קיצוני להשפלה, וכן נתן דעתו לשיפור מצבם החברתי והתרבותי של יהודי ארצו והטיף לייסוד בימ"ד לרבנים ובי"ס לקידום המלאכה והחקלאות בין היהודים.

ש. ברנפלד, דור הולך ודור בא (כנסת ישראל, ג), תרמ"ח; הג"ל, תולדות הריפורמאציון הדתית בישראל, תרס"ח; י. גרינוואלד, היהודים באונגאריא, 59-63, תרע"ג; הג"ל, קורות התורה והאמונה בהונגאריא, 41-44, תרפ"א; הג"ל, לפלגות ישראל באונגאריא, ז', ט"ז-ט"א, י"ד-כ"ג, תרפ"ט; ר. פאהן, פרקי השכלה, 196-192, תרצ"ו; L. Löw, Gesammelte Schriften, II, 231-420, 1890; P. Lazarus, A. Ch. (מנחת חודה), 1935.

י. טו.

תּוֹרָן, ע"ע אֶרְצֵי־יִשְׂרָאֵל, 99-101, וע"ע בְּשָׁן.

ר' חושיאל בן אלחנן (סוף המאה ה-10 — תחילת המאה ה-11), בנדודו של רב שרירא גאון, מגדולי חכמי התלמוד בדורו, אביו של רבנו חננאל (ע"ע); ראש ישיבת קירואן (ע"ע). שנתפתחה בזכותו למרכז תורה בצפון-אפריקה לדורות. הידיעות על חייו מועטות וסתומות. ידוע, שהוא בא לקירואן מן החוץ, אולם בדבר ארץ-מוצאו — בבל, איטליה או ספרד — ומסיבות בואו נחלקו דעות החוקרים. לדעת רובם, מוצאו מסיציליה או דרום-איטליה (בארי); הוא הגיע לקירואן בין 960 ל990 ומת סמוך ל1027. — ח' נחשב לפנים כאחד מ„ארבעה השבויים“ (ע"פ המסופר ב„סדר הקבלה“ לראב"ד): ארבעת חכמי בבל שיצאו לאסוף תרומות לשיבות, ובדרכם נשבו ונמכרו לעבדים, נפדו ע"י יהודים בארצות ים-תיכוניות שונות, נתיישבו ביניהם והקימו שם מרכזים חדשים לתורה; לפי סיפור זה נפדה ח' ע"י קהילת קירואן, ויסד בעיר זו את ישיבתו בתשל"ד/974. מחקריו של ש. טו. שכתר (ע"ע) עיר-ערו את המהימנות ההיסטורית של סיפור זה.

תאוי — הוא נחשב כאב. אך חשובה ביחוד היא התפיסה, שלפיה היה ח' מלכה האלוהי של מצרים, אבי המלכים בעבר, וכל פרעה חי הוא נציגו — דבר שמתבטא הרבה בשמות ובתארים המלכותיים. בתפיסה זו ח' הוא במיוחד אלוהי מצרים העליונה, ואילו סת — אלוהי מצרים התחתונה. בפסלים ובתבליטים של רבים ממלכי השושלות הרא-שונות מופיעה דמותו של הבן. באותה תקופה היה ח' אל-המלך המובהק, עד שלאחר מכן נדחק ממעמד זה מפני רע, ואח"כ — מפני אמון. דמותו התמזגה בזו של רע כאל-השמש, כשח' מייצג ביחוד את השמש העולה. בימי השושלת ה-18, כשהשתלטה מצרים על ארץ כנען, זיהו את ח' עם האל הכנעני חורון (השו' בית-חרון). בצוען נמצא תיאורו של חורון בדמות בזענק, שלרגליו יושב רעמסס II הילד.

י. מ. גרינק, מבחר הספרות המצרית העתיקה, 100-117, 1958; G. Kees, H. u. Seth, I-II, 1923/4; M. Meunier, Plutarque-Isis et Osiris, 1924; A. Dobrovis, Harpokrates, 1937; S. A. B. Mercer, H., Royal God of Egypt, 1942; A. M. Gardiner, H., the Behdetite (J. Egypt. Archacol., 30), 1944; J. Vandier, La religion égyptienne, 1949; S. Has-san, The Sphinx, 1949; E. Drioton, La religion égyptienne (Histoire des religions, III), 1957; W. Helck, H. (Wörterb. d. Mythol., I/3, 360-364), 1961.

י. לי. — י. מ. ג.

חורְנִין, יַעֲקֹב (נו' 1899, יפו), סופר עברי. ח' למד בחדר, בת"ת. בביהמ"ס העממי ובביהמ"ד למורים בירושלים, והיה מורה במקומות שונים בארץ. שימש מרצה-אורח לספ-רות עברית חדשה בישיבה-אוניברסיטה בניו-יורק, ומשמש מ1955 מרצה במקצוע זה באוניברסיטה ברי-אילן. מ1922 ואילך פירסם סיפורים מחיי הארץ, סיפורים ואגדות לילדים וסיפורים היסטוריים לנוער, וכן מסות ומאמרי ביקורת ופובי-ליציסטיקה על ענייני היישוב, הלאום והחינוך בכת"ע שונים בארץ ובאמריקה. — כתביו יצאו ב2 כרכים, תש"ג-תש"ד. רבים מכתביו ניתרגמו ליידיש וללשונות אירופיות שונות. ד. תדהר, אנציקלופדיה לחלוצי הישוב וכוניו, ב', 938-939, 1947; ח. תורן, ספורי י. ח' (מאונים, ז'), תש"ד; א. ליפשיץ, ספורי י. ח' (גזית, ז'), תש"ה.

חורְנִין, פְּנִיחַס מִיכָאֵל (1893, פוהוסט [פילדזוסיה] — 1957, ניו-יורק), חוקר ומחנך ועסקן ציבורי דתי-לאומי. ח' למד בישיבת „עץ-חיים“ בירושלים ואח"כ בישיבת וולוז'ין, השתלם במדעים באוניברסיטות באה"ב ושימש פרזי-סור לתולדות-ישראל בישיבה-אוניברסיטה בניו-יורק.

ב1926 נתמנה לראש ביהמ"ד למורים שעלי"ד ישיבת ר' יצחק אלחנן בניו-יורק. ח' היה פעיל בתנועה הציונית והיה מראשי תנועת „המזרחי“ באמריקה, ומ1949 עד 1953 נשיאה. הוא היה הרוח החיה בתכנית הקמת אוניברסיטה דתית בא"י. ב1953 בא לישראל, תיכנן את ייסוד האוניברסיטה „בר-אילן“ עלי"ד רמת-גן, ומאו ועד מותו היה נשיאה. — מפעלו הספרותי כולל מחקרים במדעי-היהדות, ביחוד בחקר התרי-גומים, וכן מסות ומאמרים על בעיות חינוך, ציונות ושאלות-השעה. מחיבוריו: „תרגום יונתן“ (באנג'), 1928; „תרגום כתובים“, תש"ח; „מחקרים בתקופת בית שני“, תש"י.

פ. מ. ח' (אנציקל' של הציונות הדתית, ב'), תש"ד; י. ש. בך מאיר (רוזנברג), לזכרו (ברי-אילן, אוכרה לפ"ח), תשכ"ג; ג. א. חורגין, מעט זכרונות, שם.

חורְיָן, אֶלְהָן (1766-1844), ראשון לרבני הרפורמה בהונגריה. ח' למד שנתיים בישיבה במאטרסדורף ואח"כ בישיבת ר' יחזקאל לנדא (ע"ע) בפראג. כאן רכש

במנגנונייה"ח של עולם-החי ובדרכי פעולתם מתגלית אחי-דות בולטת, מה שמאפשר דיון משותף בח" ובת' מבחינה פיסיוולוגית לגבי כל בעה"ח. משמעותם המיוחדת של התהליכי-כיום האלה לגבי חיי-הנפש עושה אותם נושא מרכזי לפסי-כולוגיה ולפסיכופאתולוגיה.

כל בעה"ח הרב-תאיים מצויידים בכל-י-ח" ספציפיים (אברוניית' נמצאים אף בחד-תאיים [ע"ע, עמ' 155]). כלי-הח" קשורים למערכת העצבים (ע"ע), והשילוב בין הת' במשמעותה הפיסית והת' במשמעותה הפסיכית צמוד לתהליכי-כיום במ"ח (ע"ע). הצמדה זו קיימת בכל המקרים: ת' — אמנם סתמיות ועמומות — של אור, רעש, דיגדוג וכד' מתעוררות גם בעקבות גירוי חשמלי ישיר של מרכזי הראות, השמע, המישוש וכו' בקליפת-המוח, בלא שיפגע גירוי אופטי, אקוסטי, מכאני וכו' באחד מאיברי-הח" הנוגעים בדבר. — ככל גילויי-החיים גם הת' היא תהליך פעיל הצורך אנרגיה; פעילות תקינה של הח" תיתכן רק בתנאי משק-אנרגיה (חילוף-חמרים) תקין של האורגניזם.

בדיבור המקובל מציין המונח ת' — במשמעותו הרחבה ביותר — את החוויה הסובייקטיבית הנובעת מפעולת-הח" — כגון: תחושת ה"חם", או ה"קר", ה"מר" או ה"מתוק", ה"צהוב" או ה"ירוק". ע"פ נסיונו הסובייקטיבי יכול האדם לעמוד על כך, שפעולת הח" ותהליכי הת' הם אירועים שתחילתם בהתרחשויות חמירות (שניתן לתארן במונחים של הפיסיקה והכימיה), וסופם בתהליכים נפשיים (שלאביהם אין כל משמעות לתיאור במונחי מדע-הטבע). רוב התכנים הנפשיים של האדם (ידיעותיו, דמיונו, חלומותיו וכו') — ואולי כולם — מקורם ב"הודעות" שסופקו לו ע"י הח". מהתבוננות זו נובעות אחדות מבעיותיה המרכזיות של תורת ההכרה (ע"ע, עמ' 430).

משמעותו המצומצמת יותר של המונח ת' מכוינת לכך, שכל צורה מצורחתיה של האנרגיה (כגון אנרגיה קורנת — האור) הופכת — באמצעות כלי-הח" מסויים (כגון העין) — לאינפורמציה לכלל-האורגניזם; במערכת-העצבים היא מתפשטת כ"תשדורת תחושתית" ע"י אימפולס עצבי לאורך סיבי העצבים לכיוון המרכזים העצביים. האיברים המרכזיים של מערכת-העצבים — כמנגנוני אינטגרציה — "משמשים" באינפורמציה המתקבלת לצרכי כלל-האורגניזם. יוהנס מילר (ע"ע) טבע בשעתו את המונח "אנרגיה עצבית סגולית" לציון העובדה, שגירויים מכל הסוגים, המעוררים כלי-הח" מסויים, גורמים לאותה "הודעה" עצבית, ובעקבותיה — לאותה ת' (יש סייגים לתקפותו של כלל זה [ר' להלן]).

כלי-הח" — מהם פשוטים במבניהם (מורכבים מתא אחד או מתאים אחדים), ומהם איברים מורכבים, שבהם מצי-טרפים לאלמנטים העצביים רקמות ממוצא אחר; כלים "תוספתיים" אלה משמשים עפ"ר להגנה על כלי-הח" עצמו, או לשיפור ויעול של פעולתו.

כלי-הח" — כמנגנונים לקבלת אינפורמציה על שינויים במערך האנרגטי — מכונים בשם רֶצֶפְטוֹרִים. הרצפטו-רים המספקים הודעה על אירועים אנרגטיים בפנים-האורגני-זום נקראים אֶנְטְרוֹרֶצֶפְטוֹרִים, והמספקים הודעות על אירועי העולם הסובב את האורגניזם — אֶקְטְרוֹרֶצֶפְטוֹרִים. ת' תקינה לא תיתכן אלא כשהרצפטורים נמצאים בקשר עצבי תקין עם מנגנוני-האינטגרציה של האורגניזם, וכשמערכות האיברים המרכזיים של מנגנוני-

ח' פיתח בשיבתו שיטות חדשות בלימוד תורה שבע"פ, בהביאו מאיטליה את לימוד התלמוד הירושלמי ובהדגישו את ערכם של הירושלמי ומדרשי-ההלכה כמקור לקביעת הלכה — אף בניגוד לבבלי; עובדה זו בולטת במשנתו של ר' חננאל בנו — הראשון שמרבה לצטט מן הירושלמי. שיטה זו יכולה להיחשב כ"הכרזת עצמאות וניתוק התלות בשיבות בבל". על תורתו של ח' ידוע רק מעט מתוך הבאות שונות הפזורות במקורות שונים, בעיקר בדברי ר' נסים גאון (ע"ע). — ח' זכה להערצה מצד חכמי דורו, שכינו אותו "איש גדול בחכמה הר תורה", "אדונינו הרב הקדוש ר"ח ריש בי רבנן". עם פטירתו הספידו ר' שמואל הנגיד (ע"ע); הוא שלח לבנו חננאל מכתב-תנחומין וקינה כתובים ארמית וציווה גם לערוך טקסי-זכרון לכבודו.

ש. י. ראפפורט, תולדות ר' חננאל (בכורי העתים, ח), 1832; י. א. הלוי, דורות הראשונים, ג', 283-304, 1897; ש. א. פויננסקי, אנשי קירואן (זכרון לאברהם אליהו), 1908; א. ה. ווייס, דור דור ודורשיו, ד', 265/6, תרפ"ד; א. אפי טוביצר, ר' הושיאל ור' חננאל (סיני, יב), תש"ג; מ. מר-גליות, ספר הלכות הנגיד, 61/2, תשכ"ב; A. Berliner, *Über Leben u. Schriften d. Rabbeu Chananel*, V-VII, 1876; S. Schechter, *A Letter of R. Ch.* (JQR, XI), 1899; S. Eppenstein, *Beitr. z. Gesch. u. Literatur im geon. Zeitalter*, 149-214, 1913; J. Mann, *The Responsa of the Babylonian Geonim as a Source of Jewish History* (JQR, IX), 1918/9; V. Aptowitz, *R. Ch. u. R. Chananel* (Jahresber. d. Isr. Theol. Lehranstalt Wien), 1933; G. D. Cohen, *The Story of the Four Captives* (Proc. Amer. Acad. Jew. Res., XXIX), 1960/1.

י. הו.

חושים (לאט' sensus). התחושה (ת') היא מעובדת-היסוד של המציאות הביולוגית (ע"ע חיים), מבחינתיה הפיסיוולוגית והפסיכולוגית כאחד: כושר האור-גאניזם החי לקלוט, באמצעות קולטים מיוחדים, רישומי אירועים מסויימים (שינויי-מצב — תמורות במערך האנרגטי) המתרחשים בעולם החיצון או בפנים-הגוף ולהפוך אותם למצבי גריות של האורגניזם עצמו; למצבים אלה צמודים — עכ"פ בבע"ח עילאיים, ואולי בכלם — תכנים אלמנטאריים של התודעה (או של התת-תודעה), והם נעשים גורמים של תגובה נפשית, ולפעמים גם גופנית. המכאניזמים השונים של הת' הם החושים (ח").

באמצעות הת' האורגניזם נמצא בקורלאציה מתמדת עם עולמו-הסובב. ע"י חושי הוא רוכש אינפורמציה על מצבו בעולמו; מסתייע להתמצא בו; נעזר — בידועים או בלא-ידועים — בביצוע פעולות-החיים שלו (שמירה על שלימות גופו, ויסות תהליכי חילוף-החמרים, הכוונת תנועותיו, רבייתו וכו'). טיב מערכות-הח" שבהן מצוייד האורגניזם הוא-הוא הקובע את תחומי עולם-תחושתו — כשם שמערכות התנועה שלו קובעות את עולם-פעולתו. עולמו-הסובב של אורגניזם מסויים נקבע ע"י עולם תחושתו ועולם פעולתו גם יחד: העולם-הסובב של כל בע"ח הוא סגולי לכל טיפוס של בע"ח.

לפנים יוחסה הת' לעולם-החי בלבד. לאחר מחקריו של י. זפס (ע"ע) ניתן לקבוע, שמערכות-הח" מצויות גם באור-גאניזמים צמחיים, אלא שהן ופעולותיהן מתבלטות כאן פחות. תכלית פעולות מערכות-הח" בצומח ובחי אחת היא, אולם דרכי-פעולתן שונות מאד. ידיעותינו על פעולת הח" בעולם-החי רבות לאין ערוך מידיעותינו עליה בצומח.

תהליך הת' מתחלק, איפוא, לשלבים הבאים: (א) הת' רחשות אירוע אנרגטי מחוץ לרצפטור: גירוי ותגובת הרצפטור עליו. (ב) יצירת ההודעה — התשדורת התחושה תית — ע"י הרצפטור: הצפנה. (ג) העברת ההודעה על פני מסילת-העצבים: האימפולס. (ד) פיענוח ההודעה ע"י מר-כום עצביים, שבעקבותיו באה תגובה — מוחשית או גם נפשית, בתהליכים אפרצפטיוויים. לגבי אלה האחרונים — יסוד הכרת משמעותם הוא האינטרוספקציה (ההתבוננות לתוך עצמו) של האדם ויכלתו לדובב את זולתו. מאחר שקשר של מלל אינו קיים בין האדם לבין בע"ח, כל ידיעו-תינו בדבר תהליכי הת' באלה האחרונים מתבססת על גילויי סימני-הלווי של התהליכים, ועל הקש שהאדם מקיש מעצמו על בעה"ח. הקש זה הוא, אמנם, כלי-עזר חשוב לחוקר, אך הוא סובייקטיבי לחלוטין; לפיכך יש לנהוג זהירות בהע-תקת מושגים אנושיים אל בדיקת תחושתם של בע"ח.

הגירוי התחושתי. כשחל שינוי בתנאים שבהם נתון אורגניזם — כשמתוספת אנרגיה למערכת שאליה הוא משתייך, או נגרעת ממנה — עשויים להופיע בו שי-נויים, זמניים וחולפים או קבועים ובלתי-הפיכים: האור-גאניזם מגיב על השינויים. כל שינוי אנרגטי, שבכוחו לחולל תגובה בכלל-האורגאניזם, מכונה גירוי-הציטופלאסמה. ייחודם של הרצפטורים לגבי שאר תאי האורגאניזם הוא בכך, שתמורות אנרגטיות זעירות מחוללות בהם תוך זמן קצר שינויים חולפים והפיכים. אירוע אנרגטי זעיר, שבכוחו לעורר את הרצפטור לפעולה של יצירת הודעה לכלל-האורגאניזם מכונה גירוי תחושתי.

הגירוי התחושתי אינו נמסר לאורגאניזם באמצעות הרצ-פטור בצורתו המקורית, אלא הוא, "מיתרגם" בתוך הרצפטור לתהליך ספציפי, המפעיל מעין תגובת-שרשרת, שהתוצר הסופי שלה הוא — התשדורת התחושתית והאימפולס העצבי; זה האחרון מתגלה בכל מסלוליהת' ובעקבות כל הגירויים בצורת זרם-הפעולה החשמלי (ע"ע עצבים). הגירוי פועל, איפוא, על הרצפטור כמנגנון של הדק משחרר.

מכאנים זה של התהוות פרצפציה כולל, להלכה לפחות, את האפשרות של שימוש ברצפטורים מלאכותיים, שמהם יימשך זרם-פעולה במסלולים העצביים הטבעיים, יגיע למוח ויחולל ת' מתאימה. נסיונות בכיוון זה — יצירת ח" מלאכותיים — נעשו בפועל במקרים אחדים, שבהם נהרס כלי-ח' תוך השתמרות העצב הסנסורי, ואף הושגו בכך הצלחות חלקיות. למשל: במקרה של חרשות מתמת הרס האוזן הפנימית הוכנסה במקומה סילונית חשמלית זעי-רה, מצוידת במיקרופון זעיר ומחוברת לקצה עצב-השמע, באופן שקולות (ז"א גלים אקוסטיים מן החוץ) עוררו במכ-שיר זה זרמים, שהועברו למרכזה-השמע במוח; החרש שמע קולות, ואף למד להבחין מלים מסויימות.

גילגולים אנרגטיים. לצרכי עבודתם מוספקת לרצפטורים אנרגיה מכלל-האורגאניזם, גיתן לדמות את פעולת הח" לטלגרף חשמלי: הלוחץ על כפתור-הטלגרף גורם ע"י האנרגיה המכאנית של הלחיצה לסגירת מעגל חשמלי, המפעיל את המכשיר — בתנאי שהוא קשור למקור-זרם מספק אנרגיה: הלחיצה על הכפתור אינה אלא גורם מפעיל בלבד; אין המערכת פועלת כלל אם הלחץ על הכפתור קטן במשהו מן הדרוש לסגירת המעגל, ואין היא מגבירה את פעולתה אם הלחץ גדול פי כמה מן הדרוש.

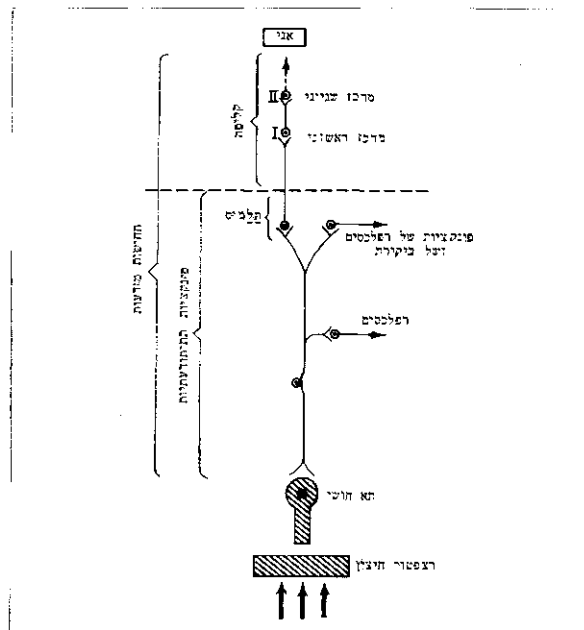

ציוור 1. סכמה כללית של המסלול העצבי של תחושה

האינטגרציה (בבעלי-חוליות — המוח) עשויות להשתמש בהודעות הנמסרות ע"י הח".

לתיאור תהליך רב-שלבי זה ולהמחשתו נעזרים במונחים מושאלים מן הלשון הטכנולוגית. לאחרונה מצלים למטרה זו את המינוח של הקיברנטיקה (ע"ע): פעולת הרצפטורים היא כפעולת "הצפנה", כל' יצירת מערכת סימני "כתב-סתר", ואילו המרכזים הממונים על הח" (המוח) עוסקים ב"פיענוח" של מערכת סימני-ההודעה ובייחוס של משמעות להם, ומפי-עילים את האורגאניזם בהתאם להודעה שנקלטה.

כמו כל אורגאניזם חי מקבל גם האדם שפע רב של הודעות באמצעות חושיה, אלא שרק חלק זעיר מכל ההודעות הללו מגיע להפרתו ולתודעתו; אולם גם אלה שאינן מגיעות להפרה עשויות לעורר רפלקסים (ע"ע). מקובל להבדיל בין תהליכי-ת' שאינן בהם אלא התרשמות כללית וסתמית — פרצפציה, ובין תהליכי-ת' המביאים לידי תפיסה ברורה ומובחנת של הנתון הנפשי — אפרצפציה (ע"ע).

הרקע האנטומי-פיסיולוגי של אפני-הת' השונים בבעלי-חוליות הוא המסלול העצבי של הת', שמוצאו באיבר-הח' וסופו בקליפת-המוח, והוא מורכב מ 3 נורונים לפחות — הקפי (עצב סנסורי), מרכזי-תת-קליפתי וקליפתי — הבאים בזה אחר זה, וביניהם תחנות-ביניים, שמהן מסתעפים מסלול-לים עצביים נוספים (ציוור 1).

לימודם והבנתם של תהליכי-הת' מבחינה פיסיולו-גית — להבדיל מניתוח האירוע הפסיכי — נעזרים במדידת גילויים אלקטרו-פיסיולוגיים, שגלויהם אל פעולת כלי-הח" העצבים של מסלוליהת'. האירועים החשמליים, המתרחשים ברצפטור בעקבות קליטת גירוי, ניתנים למדידה ולרישום, כגון האלקטרו-רטינגראמה שמרשתית העין (ע"ע); והוא הדין בתהליך העצבי (זרם-הפעולה) המוחי (אלקטרו-אנקפאלוגראמה). יש להדגיש, שאלה הם אמנם תופעות-לווי קבועות של הת' ומשמשים אינדיקטורים חשובים להתרח-שויות הקשורות בתהליך מסופך זה, אך אינם מהווים את הת' עצמה.

בדומה לכך, הגירוי הפוקד את כלי-הח' צריך לפעול עליו בעצמה מינימאלית מסויימת — המכונה סף-הגירוי — כדי שתיתכן ת' גירוי תת-ספי — כאילו איננו וגירוי על-ספי — כמהו בגירוי הספי לענין פעולת הח'. נמצא שמערכות-הח' (ביתר דיוק — מרביתן בתחומי פעולתן הנורמאלית) פועלות לפי עקרון ה„חוק של הכל או לא-כלום“. יש רצפטורים המגיבים על סוגים שונים של גירויים (למשל, על שינויי האור ועל שינויי החום כאחד) — רצפטורים „בלתי-בוררים“. אולם באורגאניזמים המפותחים קיימת מעין „התמחות“ חד-צדדית של רצפטורים מסויימים לגבי גירויים מסויימים — „רצפטורים בוררים“. התמחות זו מבוססת לפעמים על מבנהו של הרצפטור, וזוהי „בוררנות-שמחמת-מבנה“.

מהותו של תהליך הפיכת האנרגיה שבגירוי לאינפור-מציה של התשדורת התחושית — אינה ידועה לנו כל צרכה. הרב-גוניות במבנה הרצפטורים יכולה להתפרש כרמז לכך, שתהליך זה אינו אחיד לגבי טיפוסים שונים של רצפטורים.

גירוי מותאם (אדקוואטי) לרצפטור בורר הוא הגירוי שאותו רצפטור „התמחה“ להגיב עליו. מערכות-העור המסונפות לאיבר-הח' (ר' לעיל, עמ' 214) פועלות באופן שמאפשר לגירוי המותאם גישה נוחה יותר לרצפטור, או שמרחיק ממנו גירויים לא-מותאמים. אמנם, יש שגם גירויים לא-מותאמים, שמגיעים לרצפטור, מסוגלים להפעילו; אולם במקרה זה סף-הגירוי גבוה בהרבה מזה של הגירוי המותאם, והתגובה עצמה — אע"פ שהיא תגובתו האפיינית של הרצפטור — אינה תגובה מובהקת. למשל: מכה על העין מעוררת תחושה סובייקטיבית של היבהוב או הברקה של אור, אך לא תחושת-ראות סגולית.

לא כל אירוע אנרגטי יכול לשמש גירוי תחושתני. שינויים אנרגטיים, שלגביהם אין האורגאניזם מצוייד ברצפטורים, אינם יכולים להיקלט על-ידיו; האדם, למשל, אינו מצוייד באיבר-הח' שיודיעו לו על שינוי בשדה המאגנטי או בקרינה אולטרא-סגולית. שינויים אנרגטיים, שאינם יכולים להיקלט בגירוי תחושתני, עשויים להיות לסכנה לאורגאניזם, שאינו חש בהם ואינו מתגונן מפניהם. האדם בנה לו כלי-עזר, שבהם הוא יכול כאילו להרחיב את תחומי תחושתו, ובעזרתם הוא מסוגל להבחין שינויים אנרגטיים, שעליהם אין חושיו מספקים לו הודעה — קרינות שונות, שינויים בשדה המאגנטי, וכו'. מהות פעולתם של כלי-עזר אלו היא — שהאירוע הנידון מחולל בהם שרשרת-של-תהליכים, שחוליתיה האחר-רונה גורמת גירוי מותאם לגבי אחד מחושי הקיימים של האדם (ראות, שמע, מישוש).

אפנות הת'. על סמך הקשר הקיים בין איבר-הח' בורר לבין גירוי מותאם מסויים מתבקשת הגדרת הח' לפי חוגי-פעולה שונים. הלמהולץ (ע"ע) טבע את המונח אפנות-הח' (Sinnesmodalität) לביטוי ההבדלים שבין תחומי-הפעולה של ח' שונים, שאין השוואה או הקש הדדי יפים לגביהם: „חמוץ“ ו„אדום“ הם ת' בעלי אפנות שונה, ואילו „אדום“ ו„כחול“ שייכים לאותה אפנות ונבדלים זה מזה באיכות (Sinnesqualität); „אור חזק“ ו„אור חלש“ (בעלי אותו הצבע) שייכים הן לאותה אפנות והן לאותה איכות של ת', ואינם נבדלים זה מזה אלא בכמות (Quantität). חלוקתם של איברי-הח' ביצירת מושג האפנות

של הח' כלול אחד הנסיונות המכריעים לחלוקת איברי-הח' — נסיונות שבהם נתחבטו ההשקפות והאסכולות מימי-קדם ועד היום. לכאורה, חלוקת הח' בידי הלמהולץ הולכת בעקבות החלוקה השיטתית הראשונה — זו של אריסטו, שקבע שחמשה ח' לאדם: הראות, השמע, הטעם, הריח והמישוש. אולם אף בדיקה שטחית מגלה, שחלוקה זו אינה כוללת את כל חושי האדם — למשל את ח' שיווי-המשקל, לא כל שכן שאינה הולמת את כל עולם-החי.

חלוקה חדישה של הרצפטורים נעשית ע"פ אחת משתי בחינות: ע"פ המבנה והצורה (חלוקה מורפולוגית) — חלוקה שמשמשת במונחים אנאטומיים והיסטולוגיים; ע"פ טיבו של הגירוי המפעיל (חלוקה פיסילוגית) — חלוקה שרואה כקריטריון יחיד את מהותו האנרגטית של הגירוי.

החלוקה המורפולוגית. מבחינה גנטית יש לר-אות את כל הרצפטורים באורגאניזמים העילאיים כתאי-עצב בעלי תפקוד סגולי; לפיכך ניתן לחלק את תאי-הח' ע"פ השוני שהם שונים מטיפוס-האב של תאי-העצב. ע"פ חלוקה זו קיימים שלושה טיפוסים של תאים רצפטוריים:

- (1) קצה-העצב החפשי (ציור 2). תא זה נבדל מגורון טיפוס רק במה שהשלוחה המרוחקת מתפצלת לסי-בים דקים רבים, שמסתיימים באופן חפשי בין תאי רקמה אחרת (למשל העור). יש מניחים, שבקצה העצב, שהוא קליפציול, קיים מנגנון-קליטה בעל מבנה זעיר כל כך, שאף הבדיקה המיקרוסקופית אינה יכולה להוכיח את מציאותו. קצת הרצפטורים של חיה מישוש הם מטיפוס זה.
- (2) תא-ח' ראשוני (ציור 3) הוא תא עצבי, שמגופו בולטות בקצהו המרוחק שלוחות ציטופלאסמאטיות זעירות, שמשמשות מקומות-קליטה לגירוי, ואילו מקצהו המקורב יוצא סיב, שבאמצעותו מתקשר התא אל כלל מערכת-העצב-בים. הרצפטורים של חושי-הריח של האדם הם מטיפוס זה.
- (3) תא-ח' משני (ציור 4) — תא-עצב המרוחק ביותר מהגורון הטיפוסי בצורתו ומותאם באופן סגולי לק-ליטת גירוי מסויים. הוא מתקשר למערכת-העצבים באמצעות תאי-עצב אחר, שמתווך בין תאי-הח' ובין שאר תאי מערכת-העצבים. שלוחותיו המרוחקות של התא-המקשר מלפפות את קצהו המקורב של תאי-הח' המשני. תאי כלי-הראות והשמע הם מטיפוס זה.

החלוקה הפיסילוגית של הח'. ע"פ צורת-

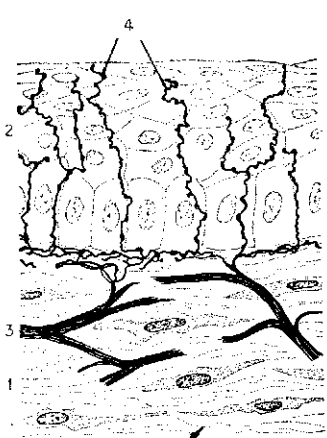

ציור 2. קצות-עצבים חפשיים בקרנית של ארנב
1. רקמה חיבורית; 2. רקמת-החיפוי;
3. סיבים עצביים; 4. קצות-הסיבונים

האנרגיה של הגירוי ה- מותאם אפשר לחלק את הרצפטורים ל5 קבוצות: (1) כימורצפטורים — קולטי גירויים מותאמים מסוג האנרגיה הכימית. לסוג זה שייכים הרצפ-טורים של (א) המערכות הפרצפטיוויזיות המודיעות על תהליכים כימיים בחי-לוף-החמרים (ריפוז דו-תחמוצת הפחמן בדם, חומציות הקיבה, וכו'); ושל (ב) המערכות הא-פרצפטיוויזיות של ח-הריח וח-הטעם. —

סיקה, שיסודותיה הונחו בידי ג. ת. פֿכנר (ע"ע), שהסי-
 תמך על בדיקותיו של א. ה. וֿבר (ע"ע). אין הח" מקנים
 לבעליהם ידיעת ערכים מוחלטים של גודל הגירויים, אלא
 מעידים על הבדלים בין אלה האחרונים — וכושר הת'
 להבחין בהבדל בין עצמת-גירוי לעצמת-גירוי הוא יחסי:
 עצמת חת' גדלה בקצב איטי יותר מאשר עצמת הגירוי —
 ההבדלים הניתנים להבחנה הולכים וגדלים במידה שהגירוי
 גדל, והם פרופורציוניים (בקירוב) לעצמת הגירוי; לשון
 אחרת — עצמת חת' (S) גדלה בהתאם ללוגאריתמוס של
 ערכי הגירוי (I):

$$S = K \log I \quad (\text{חוק וֿבר-פֿכנר, 1860})$$

(אין ל S ערך חיובי אלא אם $I > 1$, שהוא „סף-הגירוי“ [ר'
 לעיל, עמ' 217]).

אין לחוק וֿבר-פֿכנר תקפות מוחלטת, אולם כוחו יפה
 בקירוב לגבי גירויים ממוצעים. במרבית החושיים;
 לגבי גירויים חלשים מאד או חזקים מאד רגישות הח'
 בדרך-כלל, פוחתת לעומת ערכה המחושב לפי חוק זה.

חוק ובר-פכנר ניתן להתפרש פירוש פסיכולוגי או פירוש
 פסיכולוגי: כביטוי לחוקיות של „תרגום“ האירוע החיצון
 (הגירוי) לאירוע החושי-עצבי-מוחי, או כביטוי לחוקיות

„תרגום“ האירוע המו-
 חי לאירוע הנפשי.
 במקרים מסויימים הר-
 כחה במישרין אמיי-
 תות הפירוש הראשון,
 למשל במדידת מתח
 זרם-הפעולה (במילי-
 וולט) שמופק מעינו
 של דיונון, כשמאירים
 לה בעצמות שונות
 של אור: מתקבל מעין
 עקום לוגאריתמי (ציור

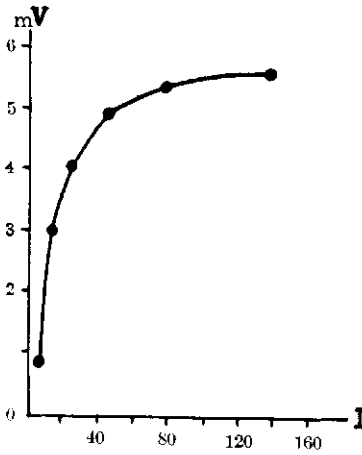

ט ע ו י ו ת ה ח'

ציור 5. מתח זרם-הפעולה בעינו של דיונון כפונקציה של עצמת-ההארה

תית או כמותית — את המציאות האובייקטיביות, תופעות
 אלו מצויות גם בבני-אדם בריאים, בתנאים ובמסיבות מסור-
 יימים — מהם מצבים גופניים ומהם מצבים נפשיים. אין הן
 תוצאה של פגם במבנה או בפונקציה של איברי-ח, אלא של
 משגים ב„תרגום“ של האימפולסים העצביים במוח לתכנים
 נפשיים. ידועות ביותר הטעויות או ההטעויות של ח"ה-ראות
 ושל הח' הקינאסטטי; אריסטו כבר תיאר את התופעה, שכדור
 קטן, המוחזק בין שתי אצבעות של יד אחת, שהן כרוכות
 זו סביב זו, מורגש כשני כדורים. — יש להבדיל בין טעו-
 יות-ח" במובן זה ובין הזיות (ע"ע), שהן פרי של תהליך
 מוחי בלבד, או אולי של פעילות רוחנית בלתי-תלויה, והן
 מסימניהן של מחלות-ירוח שונות.

המסקנות של המחקר הפיסיולוגי של הח" יש בהן
 כללים שכוונתם יפה, כנראה, לכל עולמ-החי. מבחינת פר-
 טים רבים אין הממצאים של המחקר באדם ניתנים להכ-
 ללה, מאחר שברור הוא שקיימים הבדלים חשובים בין מינים
 שונים של בע"ח מבחינת איכות תחושתם, ואולי אפילו
 מבחינת אפנותה (ור' לעיל, עמ' 217). יונקים רבים, שעניניהם

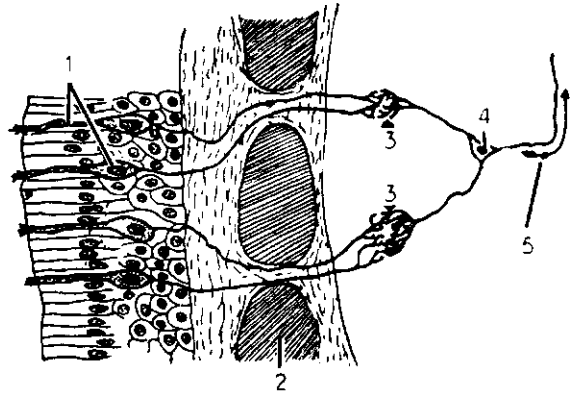

ציור 3. איברי-ההרה באפו של יונק
 1. תאי-חוש ברקמת-החיוני של הללי-האף; 2. הלוח המיכרוי של
 עצבת-הכברה; 3. סינאפסות; 4. תא הנְרוֹן; 5. אל מרכזי-
 התרחה במוח

(2) מְכַאֲנֵר צִפְטוֹרִים — קולטי גירויים מותאמים
 מסוג האנרגיה המכאנית. מהם הצפטורים של (א) חושי
 המגע והמישוש; של (ב) חושי הלחץ והמתח; של (ג) חושי
 שיווי-המשקל והמצב; של (ד) ח'ה-שמע. (3) תְּרֵמֹר צִפְ-
 טוֹרִים — קולטי גירויים מותאמים מסוג אנרגיית-החום;
 מהם איברי ח'ה-חום, ומהם איברי ח'ה-קור. (4) פוֹטוֹ-
 רִצְפְטוֹרִים — קולטי גירויים מסוג האנרגיה האלקטרו-
 מאגנטית בתחומי ארכיגל מסויימים (גלי-אור); מהם איב-
 רים שמבחינים הבדלים בין עצמות-האור ואיברים שמבחינים
 בין ארכיגל (צבעים) שונים. — (5) נוציר צִפְטוֹרִים
 (מלאט' noxa — נזק) — קולטי גירויים שיש בהם משום
 אזהרה לאורגאניזם בעניין פגיעה מזיקה בו; בסוג זה של
 רצפטורים מצויינים כל איברי ח' הכאב (ע"ע), שהוא
 מבחינות שונות ת' מיוחדת במינה.

הת' מבחינה כמותית. הגירוי הוא אירוע פיסי,
 ניתן לתיאור אובייקטיבי בקאטגוריות של מדעיה-טבע
 ולמדידה בערכים מספריים של גדלים פיסיקו-כימיים; לפי-
 כך אפשר להגדיר באופן כמותי את היחס בין גירויים (מאר-
 תו סוג). הת' היא מציאות פסיכולוגית-סובייקטיבית, ואי-
 אפשר לבטא במספר את היחס בין עצמותיהן של ח" (אף אם
 הן מאותה אפנות ומאותה איכות). מכאן הקושי לבטא בנוס-
 חה מאתמאטית — בדומה לניסוחי החוקים של מדעיה-טבע —
 את הקשר בין עצמתו של גירוי לעצמתה של הת' שהוא
 מחולל. יחסי-הגומלין בין ההתרחשויות הפיסייות (גירויים)
 ולבין השתקפותן הנפשית (ת') נחקרים ע"י הפסיכופי-

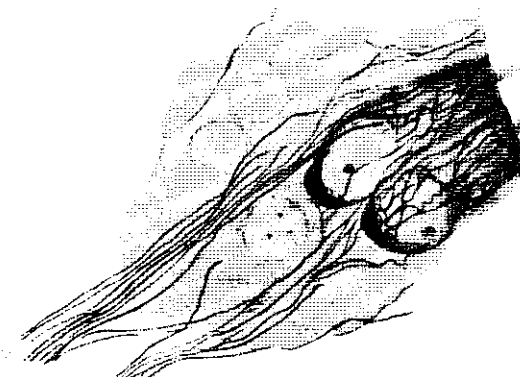

ציור 4. שני תאים שעירים פנימיים באיברי-קורטי (אוזן) של
 יילורעכבר. קצות הסיבונים לופפים את שטח-הפנים הפרוחק
 של התאים

ת" כימיות — טעימה, הרחה; ת" הקרביים; תחושת מצב הגוף, או ת' סטאטית, או תחושת שיווי-המשקל של הגוף כולו; הקינאסטזה — תחושת התנועה של חלקי-הגוף; תחושת המשקל (של גוף חיצוני); תחושת הריחות או הרתת (שמחמת ויבראציה שמחוץ לגוף). יש ספקות בדבר הכללת העיקצוץ והדיגדוג בתחום הת', מאחר שלא ניתן להצמידם לאיבר-ח' מסויים. ועדיין דומה, שאין מיון זה של הת' ממצה את כל האפנויות האפשריות.

בכל ת' מבחינים 4 תכונות, שהן "ממדיה" של האפנות הנירונה: איכות — למשל בראות: צבעים ובהירות, בשמע: גון הצליל וגבהו, וכד'. — משך-הזמן — כל חוויה תחושתית נמשכת זמן מסויים, שניתן למדידה. — עציםיות — הת' היא חריפה או חלשה; קביעת קנה-מידה וכיולו עוד לא נמצא להם פתרון ברוב הת'. — התפשטות — איתור מקורו של הגירוי בעולם החיצון או מקומו בגוף, וכן דרך התקרבו וריחוקו. — בין אפנות לאפנות אינו קיים שום מעבר; אין למשל, קשר בין ראייה ובין הרחה, או בין שמיעה ובין טעימה. לעומת זה קיים מעבר מן הקצה אל הקצה בתחומי של כל אחד מן הממדים; כגון: באיכות — מלבן לשחור, או במשך-הזמן — מת' ממושכת עד לת' החור לפת בזמן קצר ביותר; והוא הדין בשאר הממדים.

הסתגלות. האורגניזם מתגונן מפני שפע של גירויים, ובמיוחד מפני גירויים בעלי עצמה מרובה, הודות ליכולתו להחליש בהדרגה את השפעת רישומי של גירוי ממושך, לפעמים עד כדי ביטולה. מסתגלים, למשל, לאור מסנוור — עד שאינו מציק עוד; לחשכה — עד שמבחינים בה רישומי אור חלשים; לריח רע או לריח-ניחוח, לחם ולקור, לכאב, למשקל וללחץ. לעומת זה אין, כנראה, הסתגלות בתחום תחושת-השמע.

עובדת, התרגום הכפול" במסלול-הת' — תרגום כל סוגי הגירויים לפעילות עצבית אחת, שהיא שונה מהם שוני קאטגוריאלי, ותרגומו של כל אחד מן התהליכים העצביים במוח לת' נפשית מסויימת, עובדת, האנרגיה העצבית הסגור לית" (ר' לעיל, עמ' 214), עובדת טעויות-הח', — כל אלה מעוררות את הבעיה החמורה של מהימנות הח': באיזו מידה משקף התהליך הסובייקטיבי של קליטת רישומי-הח' בנפש — מציאות אובייקטיבית? האם הבדלי הת' מעידים על הבדלים מקבילים להם באירועים בעולם החיצון? האם יש בת' בכלל עדות על אירועים בעולם חיצון אובייקטיבי — שהרי ת' עשויות להיות צמודות לתהליך מוחי עצמי? — כל אלה הן מן הבעיות המרכזיות של תורת ההכרה. מבחינה פסיכו-פיסיוולוגית סיכם את הוויכוח כבר הלמהולץ לפני 100 שנה בדבריו: "הח' אינם אלא מתווכים בינינו ובין פועולתם של הדברים; אין רישומיהם תמונות נאמנות של הדברים, ואין צריך לומר — הדברים עצמם".

על בעיית פרצפציה-שלא-באמצעות-הח' (אפסטרא-סגור-סורית) — ע"פ פסיכולוגיה.

G. Th. Fechner, *Elemente d. Psychophysik*, I-II, 1860; H. Helmholtz, *Üb. d. Tatsachen in d. Wahrnehmung*, 1878; E. Mach, *Die Analyse d. Empfindungen*, 1922; J. v. Kries, *Allgem. Sinnesphysiologie*, 1923; H. Gomperz, *Üb. Sinne u. Sinngebilde*, 1929; W. Keller, *Der Sinnbegriff*, 1937; A. F. Rawdon-Smith, *Theories of Sensation*, 1938; E. G. Boring, *Sensation and Perception in the History of Experimental Psychology*, 1942; id., *Foundations of Psychology*, chs. 11-17, 1948; J. Nogué, *Esquisse d'un système des qualités sensibles*, 1943; UNESCO,

דומות, לכאורה, לעיני אדם, אינם מבחינים בצבעים, מאחר שחסר בהם מנגנון החרושים ברשתית; חרקים המביי חנינים בצבעים אין תחום הספקטרום הנראה להם וזה עם הנראה לעיני אדם: כגון הדבורים (ע"ע) — שאינן קולטות אור אדום וקולטות קרינה אולטרא-סגולית; הכלבים שומעים אולטרא-קול, וכאלה הרבה. התנהגותם של בע"ח שונים מעוררת השערות בדבר מציאותם של ח', שאין אנו מכירים אותם ואין ביכולתנו לדמותם לעצמנו, כגון ח' לגירויים חשמליים או מאגנטיים, ח' הכיוון בחלל, ח' כימיים מיוחדים, ח' הזמן ועוד.

על ח' בצמחים — ע"ע צמח.

הפסיכולוגיה מבחינה בין חושים — כמונח שמתייחס לבסיס האנאטומי-פיסיוולוגי של מערכת קליטתו של העולם החיצון ע"י האורגניזם החי, בין חושה — שהיא התהליך הפסיכו-פיסיוולוגי של פעולת איברי-הח', ובין חושה — שהיא התוכן המוחש המגיע לתודעה. הפסיכולוגיה חוקרת את הת' לסוגיהן וחלק מתהליך החישה. במשך רוב המאה ה-19 היתה הת' הבעיה המרכזית של הפסיכולוגיה. משנות 30 ועד תחילת המאה ה-20 ראו הפסיכולוגים (בעיקר הגרמנים) בח' יסוד עצמאי במערכת התודעה. הת' מצטרפות לתפיסות ולמוצגים, הללו — למחשבות, שתי בעיות מרכזיות העסיקו את החוקרים: (1) היחס הכמותי שבין עצמת הגירוי ובין עצמת הת' — בעיה זו הולידה את הפסיכו-פיסיקה (ר' לעיל), הבודקת את היחס האמפירי של העולם הפסיכי אל העולם הפיסי; (2) יחסה של הת' אל איברי-הח' — מחקר זה הביא לידי פיתוח הפסיכולוגיה הפיסיולוגית. המעמד המרכזי שנודע לת' בפסיכולוגיה השתקף גם באיגון החומר של מקצוע זה: תיאור הת' היה חלק ראשון ועיקרי של כל הוראת פסיכולוגיה.

גישה זו — של ראיית הת' כעין אטום פסיכי — נקראה אח"כ בשם "פסיכולוגיה-שלא-למנטים" או גם "פסיכולוגיה אטומיסטית". 1912 ואילך נדחתה בהדרגה ע"י תורת התבנית (ע"ע), שהסבירה את תפיסת העולם החיצון כתהליך שלימותי (מולארי), שבו מעורבים גם גורמים שכליים, רי-גושיים ושאפתיים. אין הת' תגובה פשוטה על גירוי חיצון פשוט, ואין האדם תופס תכונות בודדות ע"פ גירויים בודדים, אלא תופס את העצמים בשלמותם. הת' אינה יסוד עצמאי, אלא אחד הגורמים הנכללים בתהליך תפיסת העולם החיצון. הת' כשהיא-לעצמה אינה אלא פרי ניתוח הפשטה מדעיים, לצרכי הבלטה של צד מסויים בתהליך התפיסה. מעתה נצטמצם כירור בעיות הת' לסעיף-משנה במסגרת הדיון על התפיסה.

לאחר מלחמת-העולם II שוב גברה ההתעניינות בת' ובחישה, אך הפעם בעיקר מבחינת המדע השימושי — בהשפעת השיכלולים הטכניים, שהשימוש בהם דרש הפעלה מעולה ומחירה של הח'.

מבחינת המציאות והתודעה האנושיות תפקידה העיקרי של הת' הוא לקיים תקשורת עם העולם החיצון (וגם עם פנים-הגוף) 3 תחומים: אספקת אינפורמציה; הזהרה מפני סכנות; הנחלת חוויות אסתטיות.

על אפנות הת' — ר' לעיל, עמ' 217. — היום מבחינה הפסיכולוגיה בין הת' הבאות, שכל אחת מהן צמודה למערך כת חושית מיוחדת: ת' עליונות — ראות, שמע; ת' העור או ת' המישוש — חושי החום, הקור, הלחץ או המגע, הכאב;

בלתי-שלם". בעוד שלדעת קאנט תהום מפרידה בין השכל האלוהי — שהוא לבדו אינו זקוק לח"ת — ובין השכל האנושי. הזקוק לה, הרי לדעת מימון אין כאן אלא הבדל שבדרגה, ואין גבול לאפשרויות ההרחבה של השכל. — על משמעותה של תפיסת הח"ת כשכל מבולבל בתולדות תורת-היופי — ע"ע אסתטיקה, ביחוד עמ' 92—94.

ש. ה. ב.

חזתם, כלי לטביעת סמל אישי או רשמי בחומר רך. מראשית התקופה ההיסטורית שימשו ח"ת כאמצעי לשמירת הרכוש; חתמו בהם את מגופות-הטיין, שכיסו קנקני שמן ויין, או חבילות של סחורות וארגזים שהיו קשורים בחוטים, וכיו"ב. עם התפשטות הכתב השתמשו בח"ת אף לחתימת תעודות כתובות: לוחיות-טיין במסופוטמיה וגלילי-פפירוסים במצרים. כמו-כן טבעו בהם כדי-חרס קודם לצרי-פתם. יש שהח"ת לא שימש אלא לצורך מאגי, כקמיע לשמירה מפני עין רעה וכד'. הח"ת נעשו מסוגי-אבן שונים, ולפעמים מאבן יקרה-למחצה. הגילופים והפיתוחים שעליהם נעשו במקדח, בגלגלת או בחרט (וע"ע גלוף). בדרך-כלל היו מנוקבים לארכם ומושחלים על פתיל (חוט או שרשרת), או היו מורכבים על טבעת.

רב ערכם של הח"ת העתיקים לחקר האמנות, הדת והמיי-תולוגיה, דרכי המשפט, סדרי השלטון והחברה בתקופתם. לח"ת שנמצאו בחפירות ארכאולוגיות יש ערך רב גם לגבי הכרונולוגיה, ולח"ת עבריים — השיבות מיוחדת בחקר הפא-לאוגראפיה והאונומאסטיקון העבריים.

סוגי-הח"ת העיקריים במזרח הקדמון בתקופות הקדם-מקראית והמקראית הם:



ציור 1. חותם-גלילי אשורי, המאה ה-10 לפסה"נ (ברשות מר שלום 1951)

(1) ח"ת-גליל — צורתם גליל מנוקב, שארכו 3—5 ס"מ. הם הוכנו תחילה במסופוטמיה, ושימושם התפשט בכל ארצות המזרח הקדמון. חקוקים עליהם מחזות פולחן, מחזות מן העולם המיתולוגי (גלגמש) ומחזות-ציד. הכתובות, במידה שישנן, הן בכתב-היתדות (וע"ע בבל, עמ' 556—560; גלוף, עמ' 378/802. תמ": אדם, עמ' 528; אי: אשור, עמ' 378; בבל, עמ' 531, 559 [למטה]). כשמגלגלים את הגליל על גבי הטיין הרך (השו' איוב לה, יד), הוא טובע בו פס ארוך של דגמים (ציור 1). — בא"י נמצאו כדים טבועים בח"ת-גליל מתקופת הברונזה הקדומה (האלף ה-3 לפסה"נ) ומן האלף ה-2 לפסה"נ. בחלקם הובאו הח"ת מבבל ואשור, אבל ברובם נעשו בא"י ובארצות השכנות, ובעיקר בסוריה. אפשר להבחין בהם סיגנון סוריה-תי, מצרי (ע"ע א"י, עמ' 262), מיתני וסיגנון מעורב. הם עשויים עפר מהמאטיט ומסטאטיט.

(2) חרפושיות (סקאראביות) — ח"ת מצריים קטנים וסגלגלים בגודל 12—18 מ"מ, עשויים עפר סטאטיט או פאיאנס, וגם אחלמה, קרנאול וכד'. בסיסן שטוח, גבו

Our Senses and the Knowledge of the World, 1951; H. Piéron, *La sensation*, 1953; W. v. Buddenbrock, *Die Welt d. Sinne*, 1953; id., *Sinnesphysiologie*, 1960; F. A. Geldard, *The Human Senses*, 1953; R. Granit, *Receptors and Sensory Perception*, 1955; E. Straus, *Vom Sinn d. Sinne*, 1956; E. R. Hilgard, *Introduction to Psychology*, ch. 14, 1957; P. Mauvan, *Des sens artificiels* (Sci. et Av., No. 134), 1958; W. L. Loewenstein, *Biological Transducers* (Sci. Amer., 203, No. 2), 1960; W. E. Rosenblith (ed.), *Sensory Communication*, 1961; P. Danysz, *Les sens mystérieux des animaux* (Sci. et Av., No. 173), 1961; Б. Г. Ананьев, *Теория ощущений*, 1961; N. I. Munn, *Psychology*, chs. 18—20, 1961; G. LeFranc, *La curieuse origine de nos organes des sens* (Sci. et Av., No. 181), 1962; J. W. L. Beament (ed.), *Biological Receptor Mechanisms*, 1963; L. H. Matthews—M. Knight, *The Senses of Animals*, 1963.

י. שט. — ח. א. — א. י. ל.

בפילוסופיה מציינת חושניות (ח"ת; לאט'—sensualitas), בדרך-כלל, את מכלול הקליטות של הח"ת, המספקים לנו רשמים מן העולם החיצון. המונח ח"ת נמצא כבר ביה"ב, אך את משמעותו הפילוסופית היסודית קיבל ע"י קנט (ע"ע) מתוך התמודדותו עם השיטה השכלתנית של ליבניץ (ע"ע). ליבניץ הורה, שהח"ת, המשמשת חומר לעיבודו של השכל, אינה זרה לו, אלא כבר נושאת בתוכה את חוקי השכל בצורה בלתי-מודעת, מבולבלת. ע"י תורה זו קיווה ליבניץ להשלים בין האמפיריזם והשכלתנות, בשנותו את הניגוד ביניהם למעבר הדרגתי: הח"ת והשכל הם שתי דרגות של התפתחות של אותו הכוח ההפרכי האחד, שהן נבדלות זו מזו רק במידת בהירותן. קאנט טען נגד השקפה זו, שהיא אינה יכולה להסביר את האופי ההכרחי של המאטמאטיקה, שהיא הכרה הסתכלותית של הח"ת; מכאן, שישנה הפרה של הח"ת, שאינה מבולבלת, אלא בהירה ומובחנת. לא נוכל להבין את הכרחיותה של המאטמטיקה אלא כשנגלה אף בתוך הח"ת צורות טהורות, המונחות ביסודה אפריורי — והן החלל והזמן. הודות לצורות אלה נעשית הח"ת למקור הכרה טהורה כמו השכל, ושני מקורות ("גזעים") אלה של ההכרה יוצרים מתוך פעולתם המשותפת את דמות-העולם שלנו בנסינו ובמדע. באופן זה קיבלה הח"ת את מקומה המרכזי בתורת-ההכרה. קאנט מגדיר כח"ת את "הכשרון לקבל דימויים ע"י האופן שבו אנו מופעלים ע"י המושאים. באמצעות הח"ת נתונים לנו מושאים, והיא בלבד נותנת לנו הסתכלויות; ואילו ע"י השכל הם נחשבים, ומתוכו נוצרים מושגים". שני המקורות האלה של ההכרה הם שווי-זכויות, "בלא ח"ת לא היה נתון לנו מושא כלשהו, ובלא שכל לא היה נחשב מושא כלשהו. מחשבות ללא תוכן הן ריקות, הסתכלויות ללא מושגים הן סומות... אין כוחו של השכל להסתכל במאומה, ואין כוחם של הח"ת לחשוב מאומה. רק מתוך שהם מתאחדים, עשויה להיווצר הכרה". הכרה ממשית יכולים אנו להשיג רק כשהח"ת מוצעת כמצע לשכל, והחשיבה של מושא כלשהו, ע"י מושג שכלי טהור, יכולה להיות להכרה רק באשר היא מתייחסת לעצמים שבחושינו, אין בידנו להרחיב את שדה המושאים של חשיבתנו מעבר לתנאי חושניותנו. החשיבה הטהורה, ללא התווספות חושניות, היא חסרת-מושא.

בין ממשכי הגותו של קאנט ביקש שלמה מימון (ע"ע) להתגבר על הדואליזם הקאנטי של ח"ת ושכל ע"י מה שראה את הח"ת, במובנו של ליבניץ, כשכל מבולבל, "שכל

קמור ומגולף בדמות החיפושית הקדושה של מצרים. על הפסיס פיתוחים שונים: (א) כתובות בכתב-החר-טומים, שתכנון שמות מלכים, פקידים ואנשי פרטיים, תארים, ברכות ולחשים; (ב)



ציור 2. חרפושיית מן התקופה החיקסוסית, המאה ה-17 לפסה"נ (ברשות אנג' העתיקות)

דמויות אלים, אנשים, חיות וציפורים; (ג) דגמים צמחיים וגאומטריים. יש חרפושייות גדולות מן הרגיל, שנעשו לזכר מאורעות חשובים. פעולת החתימה נעשית ע"י לחיצה. החרפושייות המצריות נפוצו בכל ארצות המזרח הקדמון, ואף נמצאו חיקויים להן בכל מקום. בא"י נמצאו במספר ניכר במרבית האתרים מן האלף ה-2 לפסה"נ, ביחוד מן התקופה החיקסוסית (ציור 2). בתקופה היא ולאחריה היו מחקים בדרך הישבוש את הכתב ואת המלים המצריות והיו נוהגים לחרות את שמותיהם של המלכים המצריים תחזתמס III ורעמסס II ואחרים שנים רבות לאחר מותם. מכאן, שחרפו-שיות רבות לא שימשו כח, אלא כקמיעות או כתכשיטים בלבד (וע"ע חפושיות).

(3) ח" דמויי-חרפושיית. בתקופה הישראלית (המאות 9-6 לפסה"נ) התפשט והלך הח' הדומה בצורתו הכללית (2), אלא שהיה חסר צורת-חיפושית על גבו. ח" אלה שימשו בעיקר לחתימת השם כסימן לבעלות. הם היו שכיחים בסוריה, בפיניקיה, וביחוד בא"י, ויש בהם כתובות בכתב העברי העתיק, בפיניקית או בארמית. הפי-חוחים בהם עשויים בסיגנון הפיניקי המעורב, והמוטיוויים לקוחים מן המיתולוגיה המצרית, ולפעמים גם מן המסופר-טאמית-סורית. משמעותן הדתית של דמויות אלו ניטשטשה, והן הפכו לעיטורים מקובלים, שהיו להם מהלכים בכל ארצות המזרח הקדמון. שכיחות היו דמויות של אנשים, חיות, ובריות אגדיות בעלות כנפיים, כגון: הגריפון (ע"ע), הספינקס (ע"ע), החיפושית המכונפת, הנחש המכונף, השמש המכונפת ועוד.

העיקר בח" אלו הוא השם המופיע גם ללא עיטורים. מקובל שם בעליה' בתוספת שם האב (לשבנא [בן] אחאב, לדמליהו בן נריהו וכו'). מצויים גם שמות נשים (לאביגיל אשת עשיהו, לעליה אמת חננאל, וכו'). מלבד הח' הפרטיים, שהם הרוב, יש גם ח' שנזכרים בהם שמות של פקידים ושם מלכיהם (לשמע עבד ירבעם, וכו') או שםם ותארים (ליאזניהו עבד המלך, לגאליהו בן המלך, ועוד). — חשיבותו של הח' והשימוש בו בתקופת המקרא מסתברים יפה מן המקרא עצמו: כבר בתקופה קדומה מאד היה הח' — בדומה למטה — סמל לכבודו של בעל בעצמיו, וייתכן ששימש גם כעין תעודת זהות (השו' ברא' לת, יח); פיתוחי-ח' נזכרים במלאכת הר-משפן (שמ' כת, יא, לו; שם לט, ל); צו מלכותי קויים ואושר בח' המלך (מלא' כא, ח), שהיה לפעמים טבוע בטבעתו (אסתר ג, יב; שם ח, ח); טבעת נושאת



ליאזניהו / עבר המלך (נמצא בתל-איל-נצבה, מצפון לירושלים)

ח' היתה נישאת על יד בעליה וצמודה לה תמיד — ומשום כך בא הח' לשמש כסמל של ידידות וקירבה יתרה (ירמ' כב, כד; חגי ב, כג; שה"ש ח, ז). מסתבר, שהח' שימש לא רק לחתימת-השם אלא אף לסגירת "ספר" — ז"א תעודה כתובה על דפים מקופלים או על מגילה גלולה (ישע' כט, יא) — וביחוד על מיסמכים משפטיים (ספרי-מקנה" [ירמ' לב, ט ואילך]); וע"ע גלוף, עמ' 807/8. ח" דמויי-חרפושיית היו בשימוש גם בתקופה הפרסית.

(4) ח" דמויי-חרוט. בתקופה הבלית החדשה ובתקופה הפרסית היו נפוצים גם ח" בצורת חרוט בעל בסיס מתומן, עשוי אבן-כלקדון אפורה. מקורם במסופוטמיה, וחרו-תים עליהם עפ"ר מחזות-פולחן.

(5) טביעות ח". בחפירות בא"י נתגלו קנקנים רבים מתקופת בית ראשון, טבועים בח" שנושאים שמות אנשים פרטיים, בעלי הכדים. על אחדים נמצא שמו של פקיד המלך (אליקס נער יוכן). כמו-כן נמצא על גוש טין, שסגר על איגרת פאפירוס, השם "גדליהו אשר על הבית". עניין מיוחד יש בטביעות על ידידות של קנקנים, שיש בהן סמל מלכותי



ציור 4. חותמות של ייני יהודי מהתקופה הפרסית או ההלניסטית (נמצאו סמוך למוצא, מסערב לירושלים)

(חרפושיית מכונפת או שמש מכונפת) והכתובת "למלך" בצירוף אחד משמות ארבע הערים: חברון, שוכה, זיף וממשת; הן שימשו לצורך מיסוי ממלכתי. הח' העברים מתקופת המקרא — מהם שאין בהם תמונה אלא כתובת בלבד, ויש לשער שבעליהם היו משלומי אמוני ישראל, שהקפידו על איסור תמונות; ומהם — נושאי תמונות, שבהן אף ניכרות לפעמים השפעות של עבודה-זרה, אם כי ייתכן שאין כאן אלא חיקוי למוטיוויים זרים ללא כוונה דתית. התמונות שבהן כוללות: דמויות של בני-אדם, עומדים או יושבים; דמויות בע"ח שונים; עצים, פרחים ופירות; סהר ושמש; עיטורים גאומטריים.

מתקופת בית שני נמצאו ח" מקרב שביציון, ובהם שמות עברים. בימי השלטון הפרסי הופיעו ח", שמציינים את שמה החדש של הארץ, ארץ-יהודה — "יהוד", בכתוב מלא, כמצוי גם בטביעה בפאפירוסים של יב. מאותה תקופה — או מתקופה מאוחרת ממנה במקצת — נמצאו 3 ח" יהודים, גדולים ושונים מן הרגיל; הם עשויים לוחיות-אבן בגודל 3-5 ס"מ. על אחד מהם נמצא שמה של העיר "גזר", ועל השני — שם של סוג יין "תמד", ושמו של היינן "הושע" חרות בין זרועות צלב-קרב (ציור 4); הח' השלישי נושא את הכתובת "אלעזר A", שבה האות אלפא באה אולי



ציור 7. חותמו של הוויר העותמאני מחמר בוקולי (סוקולוביץ') (משנות 1580-1589)

ומן המאה ה-12 ואילך היה נהוג שימוש גם בערים ובמעמדי-הבורגנים. התפתחות דומה לזו אירעה ביה"ב גם בתחום התרבות האיסלאמית (ציור 7).

הח' של יה"ב היה עגול, בדרך-כלל, לפעמים סגלגל-מחודד. ביחוד אצל אנשי-הכמורה. בח" מופיעים גם שלטי בתי-האצולה, דיוקנותיהם של בעלי הח', ציורים בעלי תוכן סמלי (כגון דמות אלת-הצדק כשהיא מחזיקה בידה

מאזניים) ותיאורים היסטוריים וארכיטקטוניים. מכאן חשיבות הח' להפכת תולדות האמנות והתרבות ביה"ב, וביחוד למדע ההראלדיקה (וע"ע שלטים וסמלים). — יוצריהן של תבניות-הח' היו מתחילה צרפתי-זרוב, שעבדו גם באבני-חן; לאחר מכן התפתח מקצוע מיוחד של חרשי-ח' (וע"ע גלוף).

בגלל משמעותו המשפטית של הח' לגבי מיסמכים היתה קיימת ביה"ב התופעה של "ביקוש-ח'": מחוסרי-ח' היו פונים אל בעלי-ח' (עפ"ר רמי-מעלה) לשם אימות מיסמכים על-ידי חיתום; שירות זה היה ניתן, בדרך-כלל, תמורת תשלום. מן הרנסאנס ואילך נחדש ייצור הח' כענף של אמנות-הגלוף לפי הדוגמות העתיקות. בתחום זה פעלו תחילה אַמנים איטלקים ומן המאה ה-17 ואילך — גם גרמנים, אנגלים וצרפתים. במאות ה-17—18 נתפתחה אספנות-הח', ומאז נתהוו אספים גדולים של ח' מכל התקופות והתריבויות. — בזמן החדש פחת השימוש בח' בחיים הפרטיים ונצטמצם לשימוש בתעודות רשמיות בעלות אופי פורמאלי או חגיגי במיוחד. יש מיסמכים שתקפותם — מבחינת החוק — מותנית בחתימת-ח'.

J. Reinaud, *Monuments Arabes, Persans et Turcs etc.*, 1-2, 1828; J. Hammer-Purgstall, *Abhandl. üb. d. Siegel d. Araber, Perser u. Türken*, 1849; J. Th. de Raadt, *Sceaux armoriés*, I-IV, 1897-1903; Th. Ilgen, *Sphragistik*, 1912²; W. Ewald, *Siegelkunde*, 1914; H. S. Kingsford, *Seals*, 1920; *Signum* (P.-W., RE, II, A, 2), 1923; E. v. Berchem, *Siegel*, 1923²; M. Nicodème-Tourneur, *Bibliographie gén. de la sigillographie* (Le bibliographe moderne), 1924/5, 1930/1; P. E. Schramm, *Herrschaftszeichen u. Staatssymbolik*, 1954. מ. א. י.

ח' היהודיים. בתלמוד נזכרים חמרים, שמהם היו עשויים ח', ביחוד בטבעות (משנ' שבת ח', ה'; בבלי שבת נ"ט. ע"ב), וכן ח' לסגירת כלים שהכילו צרכי-מזון (ע"ז ל"א, ע"א) וסמלים על ח' של עדים (גיט' ל"ו, ע"א). אולם, בדרך-כלל, הסתפקו בשטרות וכד' בחתימת-ידם של העדים בלבד.

ביה"ב רוב עת החדשה. בבבל נאסר לאחר הכיבוש הערבי השימוש בח' על היהודים — פרט לראשי-הגולה, שעל חותמם היה מצוייר זבוב (ע"ע בוסתנאי). באירופה התפשט בין היהודים השימוש בח' כחוקי לשלטים ולסמלים שבהם השתמשו האצולה והגילדות הנוצריות, וכן לצרכי חתימה על מיסמכים עסקיים. שימוש זה נתקל בהתנגדותם של קצת החכמים, שראו בכך משום דרכי האמורי; אולם אחרים (כגון ר' ברוך בן יצחק מרגנשבורג [ע"ע] ור' משה מקוצי [ע"ע]) לימדו זכות על השימוש בח', והיו אף שהשתמשו בהם בעצמם (כגון בעל-החוספות ר' שמשון בן שמשון [שתמונת-חותמו מתארת אריה], ועוד); ב-1906 נמ-

לציין איכות מסוג א' הכתובות הן בכתב העברי המרובע, והח' שימשו, כנראה, לחתימת קנקני יין או שמן. — במערות מדבר-יהודה נמצאה טביעת ח', שציורו — אדם נאבק עם אריה; זהו מוטיב שכיח בתקופה ההלניסטית-הרומית, אבל יש סבורים שאנשי בריכוכבא השתמשו בו כסמל למאבקם. על ח' הודיים עתיקים (של תרבות-האינדוס) ע"ע הוד, עמ' 4/503. תמ': ע"ע אסיה, עמ' 929; גלוף, עמ' 802.

P. E. Newberry, *Scarabs*, 1906; E. Sachau, *Aram. Papyrus u. Ostraka aus e. jüd. Militärkolonie zu Elephantine*, I, II, 1911; O. Weber, *Altorientalische Siegelbilder*, 1920; A. Cowley, *Aramaic Papyri of the Fifth Cent. B. C.*, 114, 1923; K. Gallang, *Ein hebr. Siegel aus d. babyl. Diaspora* (ZDPV, 51), 1928; D. Diringger, *Le iscrizioni anticebraiche palestinesi*, 1934; A. Rowe, *A Catalogue of Egyptian Scarabs ... in the Palestine Archaeol. Museum*, 1936; H. Frankfort, *Cylinder Seals*, 1939; A. Moortgat, *Vorderasiatische Rollsiegel*, 1940; E. Porada (ed.), *Corpus of Ancient Near Eastern Seals*, I-II, 1948; B. Parker, *Cylinder Seals from Palestine* (IRAQ, XI), 1949; A. Reifenberg, *Ancient Hebrew Seals*, 1950; S. Moscati, *L'epigrafia ebraica antica*, 1951; N. Avigad, *A New Class of Yehud Stamps* (IEJ, 7), 1957. ג. אב.

בתרבויות המינואית-מיקנית, היוונית, ההלניסטית והרומית קשה להבדיל בין הח' ובין גמות וקאמאות (ע"ע גלוף, עמ' 803—805), משום שגם החותמות היו יצירות-אמנות. שימשו בעיקר לגוי. רק לפעמים — ביחוד בערים היווניות — שימשו ח' לסגירת מכתבים וכסימני זיהוי ובעלות, וכן לאישור תעודות ממשלתיות או מינהליות, ובמקרים אלה היה הציור על הח' דומה לפעמים לסמל העיר שעל המטבעות. — גם בתקופה הביזנטית מיטשטש הגבול בין ח' במובנם המדויק ובין קאמאות, שבהן רבו תיאורי דמויות שדים ומזיקים ונוסחות מאגיות. — ביה"ב נעשו הח' לסמלי ראשי הכנסייה (האפיפיור [ציור 5] —



ציור 5. חותם האפיפיור אורכאן V (1362—1370)

מן המאה ה-7 ועד היום) — משתמש בח' שעליו דמות פטרוס הדייג (ולסמלי הערים והממלכות. בתקופה של התמעטות יודעי קרוא וכתוב עלתה חשיבות הח' כסימן למהימנות של תעודות ומיסמכים. על הח' מיה"ב תוארו כרגיל קדוש, או ישו מרים וכו', אה"כ גם דמויות השליטים על כסא-מלכותם (ציור 6) או כפרשים. מלכי הפראנקים השתמשו בח' מן המאה ה-5 ואילך, מלכי אנגליה וספרד — מן המאה ה-8; מן המאה ה-10 ואילך — הגמונים, ראשי-מנזרים ובני-אצולה,



ציור 6. חותם הקיסר זיגיסמונד (1434)

revenus tirés des Juifs de France dans le domaine royal [XIII^e siècle] (REJ, XV, 1887; A. Frankl-Grün, *Gesch. d. Juden in Kremsier*, 1, 26-27, 1896; M. Brann, *Ein mittelalt. Siegelring mit hebr. Inschriften* (Schlesiens Vorzeit in Bild. u. Schrift, N. F., IV), 1906; A. Landau - B. Wachstein, *Jüd. Privatbriefe aus d. Jahre 1619*, Tafel VIII, 1911; H. Loewe, "Signed and sealed" or "written and signed" (Starrs and Jew. Charters, 2, CIX-CXXXI), 1932; I. S(onne) and H. C. Z(afren), *Notes on Signatures Found in Hebrew Books* (SBB, I, 14-20), 1953; A. M. Habermann - I. Rivkind - A. Yaari, *Notes on Signatures Found in Hebrew Books* (ibid, 77-81), 1953; Ph. Grünwald, *Die Porträtsiegel d. Judenpräfekten Ungarns*, 1960. פ. י. ד.

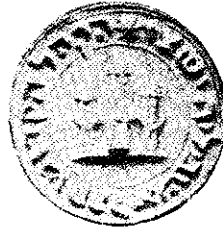

ציור 9. חותמה של קהילת סווייליה (המאה 14)

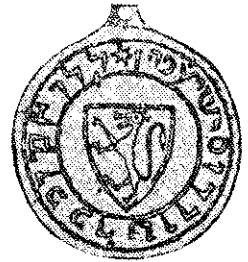

ציור 8. חותמו של קלוניםים בן טודרוס (המאה 18)

חֶזֶק (או **חֶזֶקְאֵל**). מלך ארם-דמשק, 842—806 לפסה"נ. ח' לא היה מזרע-המלוכה, אלא משריו של קודמו בן-ההדד II. לפי המקרא, ניבא לו אלישע מלכות (מל"ב ת. ז—טו) — לאחר שכבר אליהו נצטווה על המלכותו (מל"א יט. טו) —, ונבואה זו הניעה, כנראה, את ח' להחיש את מות המלך החולה. הוא תפס את המלוכה עם מות בן-ההדד וייסד שושלת (עמוס א. ד), שעמדה, כנראה, שני דורות. בתולדות ארם-דמשק היה ח' המלך התקיף ביותר. תחילה לחם ביורם בן אחאב מלך-ישראל וניצחו ברמות-גלעד (מל"ב ה. כח). אח"כ הצליח להחזיק מעמד במלחמות קשות נגד אשור (841—838). מעתה חזר ח' למלחמה בישראל וכבש מיד יהוא (ע"ע) את כל עבר-הירדן (שם י. לב—לג). בימי יהואחז בן יהוא דוכא ישראל עוד יותר בידי ח' עד שלא נשארו "ליהואחז עם כי אם חמשים פרשים ועשרה רכב ועשרת אלפים רגלי, כי אבדם מלך ארם וישם כעפר לדיש" (שם יג. ג—ז. כב). ח' תפס אף את גת שביהודה וחשב לעלות על ירושלים; הוא נמנע מכך לאחר שקיבל מס כבד מיד המלך יהואש (שם יב. יח—יט); לפי מקור אחר (דהי"ב כד. כג) "עלה... חיל ארם ויבואו אל יהודה וירושלים ויש-חיתו את כל שרי העם מעם, וכל שללם שלחו למלך דרמשק". ח' הוריש את מלכותו לבנו בן-ההדד III.

D. D. Luckenbill, *Ancient Records of Assyria and Babylonia*, II, 553 ff., 1927; A. Dupont-Sommer, *Les Araméens*, 1949; J. B. Pritchard, *Ancient Near-Eastern Texts Relating to the O. T.*, 280, 1955²; M. F. Unger, *Israel and the Arameans of Damascus*, 1957.

חֶזֶק (לאט' = pectus; יו' = θώραξ). באנאטומיה מקובלים הן המונח הלאטיני והן היווני כציון איזור בגופם של בעלי-חוליות (ובכללם האדם); האנאטומיה המשווה משתמשת בשני המונחים גם לציון איזור בגופם של פרוקי-רגליים. שהוא מבחינות מסויימות אנאלוגי לזה של החולייתיים. הח' של בעלי-חוליות משתרע בצד הגחוני של הגוף מן הראש (בעופות ויונקים מן הצוואר) עד הבטן, והוא דופן מדפנות חלל-הגוף, המשכן בקרבן את הקרביים. בחלקו הקדמי (המקורב יותר לראש) של הח' מתקשר אל הגוף זוג הגפיים הקדמיות (הסנפיר הזוגי הקדמי בדגים; הרגליים הקדמיות בחיות-הקרקע; הכנפיים בעופות). אותו קטע של חלל-הגוף, שלו משמש הח' קיר, מכונה בית-החזה. הוא מוגבל ע"י אלמנטים של השלד הגרמי: מצד הגב — ע"י חוליות-הח' של עמוד-השדרה; מצד הבטן — ע"י עצם-החזה, ובמידת-מה ע"י עצמות הגורת הגפיים הקדמיות; מן הצדדים — ע"י הצלעות, במידה שהן קיימות. בגוף היונקים הצלעות מתקשרות אל עצם-הח' באמצעות קשר סחסי ויוצרות ע"י כך מבנה דמויי-סל. בית-הח' משמש בית-קיבול לאיברים פנימיים, שהחשו-

צאה בפרסלאו טבעת-הזהב של אבא בן אבא, עשויה ומעור-טרת בסיגנון גותי, ובה קבועים ח' וכתובת "ואין בזה משום דרכי האמורי". — בכמה ארצות התערבו השלטונות בשימוש בח" ע"י היהודים. בצרפת ניחנו בעניין זה הוראות שונות — מאיסור מפורש עד הטלת פיקוח על חתימות היהודים על מיסמכים ואישורן מצד הרשויות תמורת תשלומים מיוחדים; בין מיסי היהודים תפסו מקום בראש "מיסי-הח". — על רבים משטרי-החוב של יהודים, שהושלשו ב-Jewish Exchequer בלונדון, מצויות טביעות-ח' של יהודים, ביניהן בח" של-תמונות. — מספר דואף מגרמניה — מן המאה ה-13 ואילך — נשתמרו הרבה ח' של יהודים, בעיקר של קהילות, מהם מעשי ידי-אמן, ועליהם ציורים סמליים וכתובות עבריות ולאטיניות (ציורים 8—10). — לעומת זה ח' היהודים מפולניה — מן המאה ה-16 ואילך —



ציור 11. חותם כולל-פולין, א"י, סוף המאה ה-19

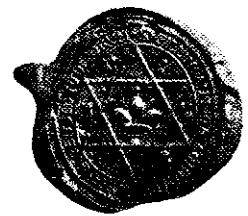

ציור 10. חותם שהוענק לקהילת פראג מטעם הקיסר פרידינאנד II (1627)

הם, בדרך-כלל, פרי מלאכה גסה (ציור 11). — בהונגריה היה השימוש בח" ע"י "הממונים-על-היהודים" נפוץ מסוף המאה ה-15; מצויירים בהם דיוקנות, דמויות של חיות ותשלובות של אותיות עבריות בסיגנון הרנסאנס. — במאות ה-16—17 נעשה השימוש בח" ע"י היהודים בגרמניה ובאוס-טריה רווח יותר, בעיקר לצרכים עסקיים; ניפרת בהם הנטיה לציורי מזלות (אולי בעקבות ההתעניינות באצטגנינות) ולציורים אלגוריים בסיגנון הבארוק. ח' על גבי ספרי-דפוס עבריים, עפ"ר משל מחברי הספרים, מטרתם היתה למנוע זיופים וגניבות. הח' הראשון מסוג זה הידוע לנו הוא מ-1598. על הסמלים ההראלדיים בח' היהודים — ע"ע שלטים וסמלים.

J. J. Schudt, *Jüd. Merckwürdigkeiten*, II, 172, 1714; E. Castaigne, *Note sur le sceau que l'on apposait du temps de Philippe-Auguste sur les obligations dues aux Juifs*, 1865; L. Löw, *Graphische Requisiten u. Erzeugnisse bei d. Juden*, I, 57, 212, 1870/1; A. Kisch, *Trois sceaux juifs du moyen-âge* (REJ, IV), 1882; E. Gaullieur, *Notes sur les Juifs à Bordeaux* (REJ, XI, 82), 1885; L. Lazard, *Les*

ברובן הגדול לקבוצת פטריות-הנאה, ומקצתן — לקבוצת פטריות-הבסיסה. — הסיסטמטיקה של משפחות הח' וסו' גיהן מבוססת עפ"ר על טיבן הסיסטמטי של הפטריות.

ברוב הח' האצות מסודרות בשורות או בשכבות, מתחת לקליפה (ר' להלן), במקביל לשאר שכבות הרקמה של היצע; לפעמים הן מפוזרות בתוך רקמת היצע בלי סדר קבוע.

יצע הח' הוא יבש או רירי, והוא מופיע בשלוש צורות-גידול: (1) צורה קשקשנית או קליפתית — קליפה מבוקעת ומחולקת לחלקים מרובי-קצוות הדומים לקשקשים, והיא צמודה לקרקעית בית-הגידול, ולפעמים משוקעת בו. (2) צורה עלעלנית — יצע בצורת עליים, שמתרומם רק במקצת מקרקעית בית-הגידול ומחובר אליה ע"י טבור או שרשינות. (3) צורת-שיח — יצע מודקף מן הקרקעית ויוצר גופי-גידול עגולים כקנה או שטוחים כרצועה, שהם מסתעי פים לכיוונים שונים. — בא", ביחוד באיזורים הצחיחים שלה, מצוי ביותר הטיפוס (1), כגון דיפלוסקיסטיס (Diplo-schistis), אספיציליה (Aspicilia) או לצי'דאה (Lecidea); ח"-הקליפה עומדות יפה בפני יובש, והן מכסות את סלעי-הגיר, ומופיעות לפעמים גם על עצים. כשהאוויר ספוג קצת לחות, מתחילות להופיע ח" מטיפוס (2), כגון כסנתוריה (Xanthoria), הגדלה ביחוד על עצי-הדר, ופיסציה (Physcia) או דירינה (Dirina), המצויות על עצים בהר-הכרמל. כשהאקלים קריר יותר, כגון בגליל העליון, מופיעות גם נציגות הטיפוס (3), כגון רמלינה (Ramalina).

רקמת היצע מורכבת מקליפה חיצונית בת-תאים, שמי תחתה נמצאת שכבת תאי-האצה — הגונידיות — ומתחתיה מפותחת שכבת הלבנה (medulla), המורכבת ממקלעת של קורי-פטריה. לח"-הקליפה אין קליפה תחתונה, והן דבוקות אל קרקעית בשכבת הלבנה שלהן; ח"-העלעלים וח"-השיח מצויידות בקליפה תחתונה, מורכבת תאים, בדומה לקליפה העליונה. תאי הקליפה נוצרים ע"י קליעה סמיכה של קורי-הפטריה.

הח' מגיעות לגודל של ס"מ אחדים. צבעיהן: מכתום-בהיר או צהוב עד צהוב-ירקרק, ירוק-אפור, חום ועד שחור. הח' מתרבות בשתי דרכים: בדרך מינית — כשגופי-הפרי מתהווים ע"י זיווגם של תאי זכר ונקבה, הנמצאים מתחת לשכבת הנאדיות; בדרך צמחית (וגטאטיבית) —

בים שבהם הם: איברי הנשימה — הריאות והצינורות המורבילים אליהן; איברים מרכזיים של מערכת-הדם — הלב וכלי-הדם הראשיים; וכן עוברים את הח' הוושט, עצבים חשובים וכלי-דם. בלוטת התימוס (ע"ע) של האדם נמצאת דבוקה אל צדה הפנימי של עצם-הח'.

בגופם של דגים, דוחיים, זוחלים ועופות מהווים חלל-הבטן ובית-הח' יחידה אחת. בגוף היונקים קיימת מחיצה שרירית החוצצת ביניהם, היא הסרעפת. שרירי הסרעפת יחד עם השרירים שבין הצלעות ממלאים תפקיד חשוב בפעולות הנשימה של היונקים.

צורת הח' ובית-הח' שונה במחלקות השונות של בעלי-החוליות, הן מבחינת צורת עצם-הח', והן מבחינת השרירים שבאזור, והן מבחינת כיסוי-העור שעל הח'.

העור, המכסה את הח' והבטן בגוף היונקים, הוא מקום מושבן של בלוטות הבלב (המפותחות בעיקר בנקבה), המי סודרות במערכות זוגיות, סימטריות. ביונקים עילאיים (פרי-מאטים) מתרבות הבלוטות המניבות חלב באיזור רוסי-הח'; לפיכך משמשת מלה אחת בשפות אחדות בהוראת שד וח' כאחד.

בעברית שימשה המלה ח' בתחילה דק לציון האיזור המתואר בגופם של בעלי-חיים, ורק מאוחר יותר התקבל המונח גם לאותו איזור בגוף-האדם.

י. ש.

חזור, ע"ע תמצון וחזור.

חזויות (Lichenes), קבוצה גדולה של צמחי-יצע (ע"ע), בעלי תפוצה רחבה על פני כדור-הארץ.

מהותן האמיתית של הח' לא הובנה במשך זמן רב, מאחר שמבחינה חיצונית הן דומות לפטריות, ויחד עם זה נכללים במיבנן תאים ירוקים או כחולים מעין האצות. רק ב1867/9 הוכיח שוונדנר (Schwendener), שהח' היא חטיבת-חיים דו-צמחית, מורכבת מפטריה (ע"ע), המהווה את רובו של היצע, ומאצה (ע"ע) השוכנת בתוכו. האצות שבהן בודדו ע"י חוקרים רבים, גודלו בתרבויות וזוהו עם סוגים שונים של אצות הקיימות גם קיום חפשי בטבע — מהן אצות ירוקות ומהן כחולות; הראשונות מופיעות בח' עפ"ר בצורת תאים בודדים, האחרונות — בצורת שרשרות. לעומת זה לא הצליחו לזהות את הפטריות שבהן עם סוגי פטריות המצויות הפשוטות בטבע; אולם הוברר, שהן שייכות

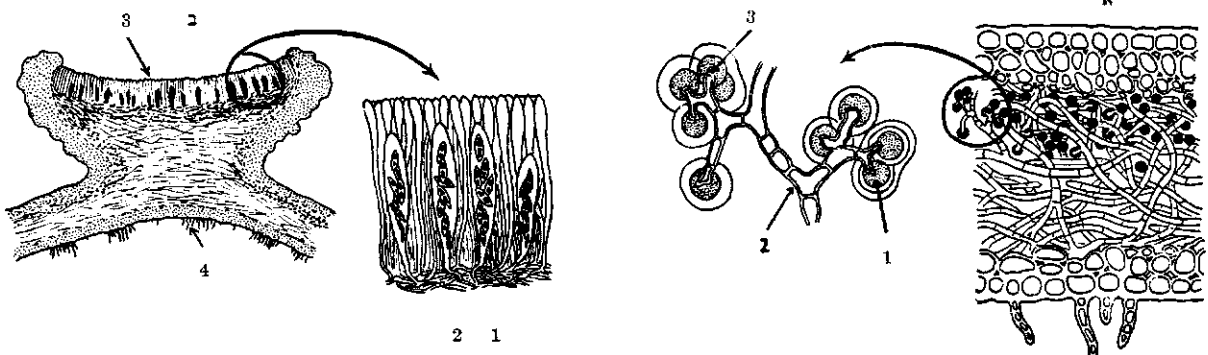

מבנה אנאטומי של החזויות (סכמתי-למחצה)

- א. חתך של רקמת-היצע: 1. גונידיה = תאי-אצה; 2. קורי-פטריה; 3. מציץ
- ב. חתך של גוף-פרי (אפוזיק): 1. נאדיות; 2. פתילי-ביניים; 3. שכבה פוריה; 4. שרשינות

את תנאי-הקיום ההכרחיים להם. האצות — בעלות הכושר הפוטוסינתטי — ממציאות לפטריה את הפחמימות, והפטריה מצידה מגישה לגונידיות מגן ומחסה משמש ומיובש ומעבירה אליהן את המים, המכילים עפ"ר גם מינרלים.

בתהליכים ביוסינתטיים המתרחשים בח" נוצרים — בין השאר — כמה חמרים, שהם ספציפיים לצמחים אלה ואינם מצויים במקורות ביולוגיים אחרים, אף לא באצות או בפטריות הפשוטות. עובדה זו מייחדת את הח" ייחוד סיסטמתי. חמרי-הח" הן חומצות פנוליות מורכבות, מן הטיפוס של הדפסידים וחמרי-הבורסקאות (ע"ע טנין), או מטיפוס הדפ-סידונים הקרובים להם; אבני-הבניין העיקריות שלהם הן החומצה האורקלינית וחמרים קרובים לה, הנגזרים מאור-צינול (ע"ע). ומהם נגזרים חמרי-צבע שונים, כגון הלקמוס.

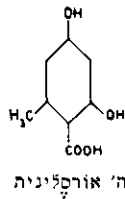

דפנות קוריה-פטריה בח" רבות מכילות את הפוליסכריד ליכנין, שהוא קרוב במבנהו הכימי לתאית, אולם בעל מסי-סות קולואידית במים רותחים.

אקולוגיה. הח" גדלות על קליפות גזעיות, על אבני-שדה, שברי-חרס וכו'; על קרקעות עשירות בחומס — מזה, ועל חוליות — מזה, בכל מקום שנבגיהן מגיעים אליו. יש ח" הנהמכות בגזעיות ירוק-יעד ביערות-גשמים טרו-פיים; אחרות מצויות במי-נחלים, בזרמי-מים, במפלים, ויש מסוגלות לחיות בימים. לפעמים הן גדלות על ויטראוים של כנסיות וכד'. ניתן להבחין בהן כמה טיפוסים אקולוגיים. ח" רבות מצטיינות בהסתגלותן לתנאי יובש והום חמורים, מהן — כסרופיטים מובהקים, כגון *Ramalina maciformis*. המצויה בנגב הא"י ובמצרים ואינה מצפינה לאיזורים הלחים של הארץ. אולם יש ח" שאינן גדלות בתנאי צחיחות — כגון *Physcia biziana*, הגדלה על עצים בגליל ואינה מופיעה באיזורים הצחיחים. יש ח" שמופיעות בארצות הצפוניות הממוזגות בלבד, ויש שמויחדות לארצות צחיחות או טרו-פיות. צמחיית הח" של א"י קרובה מאד לזו של שאר ארצות היס-התיכון, צפון-אפריקה, קידמת-אסיה וחלקיה הצחיחים של דרום-אירופה; לנגב יש קשר מיוחד עם מצרים (ר' לעיל).

סיסטמטיקה. מבחינה פילוגנטית אין קבוצת הח" יכולה להיחשב כיחידה אחת. אולם מבחינה סיסטמטית ניתן לקבוע לה מקום כמערכת מיוחדת — בצידן של מערכות הפטריות והאצות — במסגרת קבוצת צמחי-היצע. המערכת מתחלקת לשתיים:

(1) ח" זאדניות (*Ascolichenes*) — פטריות-זאד שהצטרפו לאצות; שתי בנות מערכה: (א) ח" דמויות-גרעין או סגורות-כמעט (*Pyrenocarpeae*) — גופייהפרי מטיפוס הסתריטיק (ר' לעיל, עמ' 233); (ב) ח" דמויות-דיסקוס או פתוחות (*Gymnocarpeae*) — גופייהפרי מטיפוס האפתיק (ר' שם).

(2) ח" בסיסניות או כובעניות (*Hymenolichenes*) — פטריות-בסיסה או פטריות-כובע שנצטרפו לאצות.

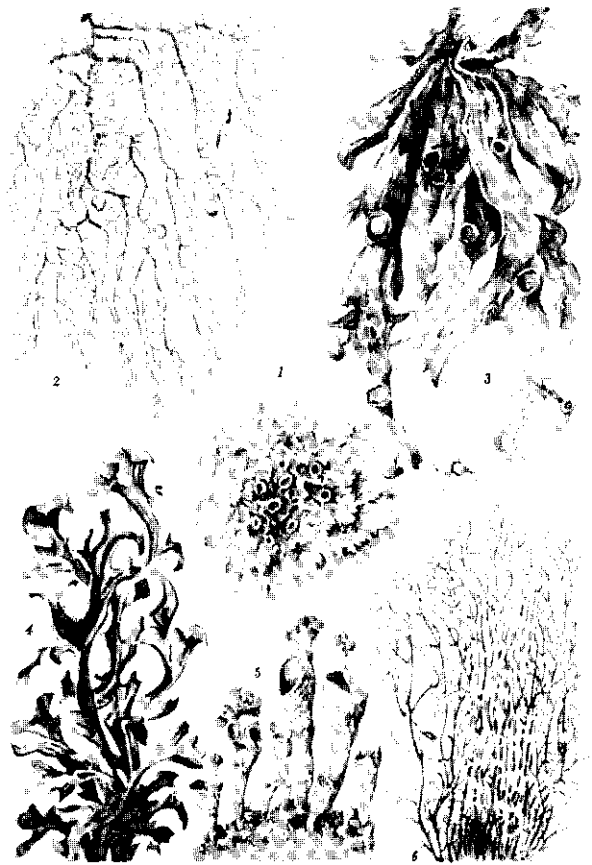

חזויות
 1. פגנתריה (*Xanthoria parietina*); 2. אוסקאה (*Usnea*);
 3. רפלינה (*Ramalina*); 4. סחביאיסלנד (*Cetraria islandica*);
 5. קלדוניה (*Cladonia*); 6. סחב אילהצפון (*C. rangiferina*)

ע"י חלקי-ח, המכילים בתוכם את שני מרכיביה — הפטריה והאצה. גופייהפרי המיניים מופיעים על רקמת היצע באחת מ-2 צורות: כסתרטיק (*perithecium*) — מעין גרעין, וב-קדקדו פתח זעיר; כאפתיק (*apothecium*) — גוף-פרי פתוח-למחצה, כעין דיסקוס מוקף שפה צרה. בפנים שתי הצורות האלה נמצא התיק (*thecium*) — שכבת הנאדיות, ז.א. שקיות קטנות המכילות את הנבגים. גופייהפרי, המת-רוממים מעל לרקמת היצע, מלווים לפעמים ע"י קליפת היצע, המתרוממת יחד עמם ויוצרת כעין עיטוף, המכסה את שכבת הנאדיות מכל הצדדים; הוא מכיל גם את הגוני-דיות. במקרים אחרים נוצר עיטוף קלוע של הפטריה עצמה — שמתחיל את התהוותו בשכבה שמתחת לתיק-הנאדיות — תתיטיק (*hypothecium*), וכך הוא מקיף את התיק מכל צדדיו.

הח" יוצרות גם גופי-ריבוי לא-מיניים: סרדיות (*Soredia*) — פירווי-ח, מורכבים מתאי-אצה שקורי-פטריה כרוי-כים עליהם. הן מופיעות על שטח היצע או על חלקיו השונים בצורת אבק-גרורים; כל גרגר עשוי להצמיח ח' חדשה, דומה לח-האם, לאחר שהוא נצמד לקרקעית מתאימה. פיסיו-לוגיה. לאחר גילוי העובדה שהח" מורכבות משני צמחים שונים, סברו תחילה שהפטריה חיה כטפיל על האצה, וראיה לכך — שתאי-האצה עפ"ר לפותות ע"י קורי-הפטריה. אולם בהמשך המחקר הוכח, ששני מרכיבי הח' מקיימים סימ-ביוזה (ע"ע) אמיתית — שותפות-חיים, שבה הם מספקים זה לזה חמרי-מחיה ומסדירים זה לזה

הרוב המכריע של הח" הן מקבוצת (1). בקבוצה (א1) מבחינים 15 משפחות. 78 סוגים ורבות מינים. הסוג הידוע ביותר, המצוי גם בא"י, הוא הגֶבֶשֶׁת (*Verrucaria*). המופיעה הרבה על סלעי-גיר, וגופי-הפרי הוערים שלה שקר-עים עפ"ר בסלע. לקבוצה (ב1) שייכות כמעט כל הח" הכ-חולות; מבחינים בכתי-מערכה זו 46 משפחות 1121 סוגים, שגם עליהם נמנים רבות מינים. דירינה, כסנתוריה ופיסציה, הגדלות בא"י על גזעי-עצים (ר' לעיל, עמ' 232), שייכות לקבוצה זו. — הח" מטיפוס (2) נושאות את נביהן לא בתוך נאדיות אלא על עמודונים קטנים דמויי-בסיסה, המצויים בפטריות-כובע. ח" אלו הן נדירות ולא נמצאו עד עתה אלא בארצות טרופיות אחרות.

לח" ערך כלכלי ניפר, בעיקר — מבחינת החק-לאות. הן מן הצמחים הראשונים המתיישבים על הסלעים, שאותם הן מפוררות ומפרכות בעזרת החומצות שלהן; בכך הן הופכות אותם לאדמה תחוחה פחות או יותר, כשרה לשי-מוש חקלאי. — כמרכן חשובה צמחיה של ח" כגורם המונע את סחף-הקרקע. — הח" משמשות מימי-קדם מקור לצבעים שונים (ר' לעיל, עמ' 234), וכן מזון לבע"ח שונים, ואף לאדם. „טחב איל-הצפון" (ע"ע איל-הצפון) הוא, לאמיתו של דבר, ח'; והוא הדין ב„טחב-איסלאנד" (*Cetraria islandica*). הנאכל בארצות המזרח הרחוק ע"י בהמות-בית והאדם. ערפם התזוני של 2 ק"ג של ח" שווה לזה של 1 ק"ג קמח-חיטים. — בזמן האחרון נמצא, שחומצות-ח" (ר' לעיל, עמ' 234) אחי-דות הן בעלות פעילות אנטי-ביולוגית.

מ. גלון, מחקר בח" הנגב, תש"ך; A. Lorrain Smith, *Lichens*, 1921; A. Zahlbrückner, *Catalogus Lichenum Universalis*, I-X, 1922-1940; F. Tobler, *Die Flechten*, 1925; M. Fünfstück - A. Zahlbrückner, *Lichenes* (Engler-Prantl, Die natürl. Pflanzenfamilien, VIII), 1926; J. Reichert, *Eine lichenogeogr. Studie Palästinas* (Verhandl. d. Zool.-Bot. Ges. Wien), 1937; G. G. Nchring, *The Lichen Book*, 1943; H. des Abbayes, *Traité de Lichénologie*, 1951; Y. Asahina - S. Shibata, *Chemistry of Lichen Substances*, 1954; J. Reichert - M. Galun, *A Study of Lichens of the Negev* (Bull. Res. Council Israel, 6D, 9D), 1958, 1960; F. M. Brightman, *Neglected Plants-Lichens* (New Biology [Penguin], 25), 1959; J. Mackenzie Lamb, *Lichens* (Sci. Amer., 201), 1959; M. E. Hale, Jr., *Lichen Handbook*, 1961; M. Regnault, *Les lichens* (Sci. et Av., N° 192), 1963; K. A. Kershaw, *Lichens* (Fndeavour, XXII, N° 86), 1963; V. Ahmadjian, *The Fungi of Lichens* (Sci. Amer., 208), 1963; D. C. Smith, *Theory of Lichens as World's "Oldest Inhabitants"* (The Times, 5.IX.1963). יש. ר.

צוניים — המעוררים את הופעת המחלה: גורם קונסטיטוציוני-גנטי — הנפגעים הם עפ"ר צעירים וצעירות שעורם שמני יתר-על-המידה; גורם הורמונאלי — יצירת-יתר של ההורמון הגברי בשני המינים, הפרעות בווסת בנשים; סטיות מטאבו-ליות — הפרעות בחילוף-החמרים של השומנים והפחמימות; מגע עם חמרים כימיים מסויימים, כגון זפת, כלור וכד', או נזק הנגרם לזקיקים ע"י הפרשת חמרים רפואיים טופסיים, כגון יוד ותרכובותיו, ברומידים וכד'; השפעת מוקדי-זיהום במקומות אחרים שבגוף; גורמים באקטריאליים, שמתרבים ומתפתחים יפה בעור השמן.

הריפוי החיצון: טיפול מכאני — הוצאת האכלנים; טיפול בתכשירים כימיים; הקרנה בקרינת-רנטגן לפי ג. בוקי; השיטה הראדיקאלית — גרוד השכבה הקרנית של העור. הח"מ שמחמת סטיות מטאבוליות והורמונאליות טעונה ריפוי פנימי. א. דו.

תְּוִיָּוִיִּים (Suidae), משפחת בע"ח מסדרת שטועי-פרסה (ע"ע), מתת-סדרת לא-מעלי-גרה שבה, היא כוללת חמישה סוגים קיימים, מלבד מספר רב של קבוצות מאובנות. מיני הח" נפוצים ביערות, בסאואנות ובביצות, בעיקר באפריקה ובאסיה הדרומית; מין אחד מצוי גם באירופה ובאסיה הצפונית. מינים אחדים בויתו, ומהם נתפתח בע"ח חשוב במשק האדם.

הח" הם בע"ח גדולים, שמשקלם בין 60 ל-200 ק"ג. גופם מוצק, שרירי וחזק; לראשם, הגדול ביחס לגוף, צורת יתד, וצווארם קצר; להטמם צורת חדק קצר, שמסתיים לפנים בדיסקוס שטוח, שבו נפתחים הנחיריים; הפה תחת. החוטם שרירי מאד ומשמש לנבירה באדמה, שבה הח" מוצאים חלק גדול מזונם. גפם וצווארם מכוסים זיפים; שאר הגוף במינים הטרופיים מכוסה שערות מלעניות, ואילו במינים החיים באיזורים קרירים מתפתח לקראת החורף במקום המל-עניות שיער צמרי. למרות גופם הכבד, אין הח" טובעים בלכתם על אדמה טובענית; פריסת אצבעותיהם המפותחות (III ו-IV) ונגיעתן של האצבעות הצדדיות (V, II) בקרקע מגדילות את שטח המישען ומאפשרות לח" ללכת ולרוץ בביצות (ע"ע גפים, ציור 6, [4]).

השיניים: בכל המינים הניבים והטוחנות האחוריות מפו-תחים היטב; בזכר הניבים גדולים בהרבה מאשר בנקבה. לח" רבים, שהם אוכלי-כל, כגון ח"הבר (ר' להלן), נוסחת-

$$\frac{3.1.4.3}{3.1.4.3} = 44$$

שיניים מלאה של היונקים השלייתיים: 44.

הנוטים לצמחונות מתפתחים הניבים והטוחנות האחוריות ביותר, ואילו שאר השיניים נוטות להתנוון; בח"היפלות

$$\frac{1.1.3.3}{1.1.3.3} = 32$$

(ר' להלן) הנוסחה היא: 32. הנוסחה בשלמותה

נמצאת בצעירים בלבד; במשך החיים כל השיניים הקטנות נושרות, ובסוף נשארות בכל לסת רק שתי שיניים — הניב הגדול והטוחנת האחורית העצומה. הניב העליון בזכרים פועל כאבן-משחזת לניב התחתון, ובעקבות תנועות-הלעיסה קצהו של זה מתחדד ושני צדדיו נעשים מקצועות חותכים. הניבים התחתונים המושחזים משמשים לח" נשק מסופן, שאותו הם מפעילים במכות-ראש צדדיות. עם התבגרותם, מתפתח בזכרים בצדי הגוף גם שריון תת-עורי מרקמת-חיבור.

תקופת ההריון בח" היא 4½-5 חדשים. מספר הגורים

תְּוִוִּיָּוִּיָּה (*Acne vulgaris*), מחלת-עור של זקיק-השערה ושל רקמת בלוטות-החלב. תחילתה — התקרנות-יתר בתוך זקיק-השערה, מלווה יצירת עודף של חלב ושינוי הרפבו של חלב זה; פתח הזקיק נסתם ע"י „פקק", שמתרומם כחטט לבן או אדמדם; חומר הפקק משחיר באויר, ונוצרת נקודה שחורה — „אכלן". המיקום הרגיל של המחלה — בעור הפנים, בחלקו העליון של הגב ובחזה. המח-לה היסודית מסתכנת לפעמים ע"י שינויים דלקתיים קשים שמחמת זיהום. לאחר הריפוי נשארות, במקומות הנגועים קשה, צלקות.

המחלה מופיעה בעיקר בגיל ההתבגרות (11-13), גוברת וחוזרת ונעלמת בהדרגה בגיל 20-30. בצורתה הקלה היא נפוצה עד כדי כך, שיש רואים בה תופעה פיסיולוגית, הקשורה בגיל ההתבגרות. הסיבה העיקרית להפרעות אלו אינה ידועה, אולם ידועים הרבה גורמים — פנימיים וחי-

ולבן. — ח' היבלות (Phacochoerus), אף הוא אפריקני, חי בסאואנות. שערו דליל מאד, פרט לדעמת זיפים ארוכים לאורך הגב, שהם תלויים לצדדים. הניבים עצומים בנכר וגדולים גם בנקבה, ובצדי הראש הרחב שלוש יבלות גדולות. הוא צמחוני וקלריצה. — במדרונות הדרומיים של הרי-הימאלאיה המזרחיים חי ח' הבר הגמדי (Porcula salvania), שארכו פחות מ-60 ס"מ וגבהו כמחצית ארפו. — באיים המזרחיים של אינדונזיה חי ח' המקריין (Babi-russa), שניביו העליונים אינם משמשים להשחת התחנות, אלא גדלים כלפי מעלה, חודרים דרך השפתיים ומתכו-פפים לאחור כדוגמת קרניים. בנקבה הניבים קצרים וחו-דרים רק מעט דרך השפתיים. בע"ח זה ממליט גור אחד או שניים.

ב אמריקה אין ח' אמיתיים (מחיות-בר), אולם מצויים שני מינים ממשפחת הפקארי (Tayassuidae). הקרובה לח'. גדלם כמחצית גודל-ח' הבר; בחיבור החלקי של עצמות כף-הרגל וכף-היד ובמבנה קיבתם הם דומים במקצת למעלי-הגרה, אבל צורתם החיצונית היא של ח'. על גבם בלוטה גדולה כדוגמת בלוטת-הגב שבשפנים. לניבים צורה רגילה, אין הם ארוכים ואינם נוגעים זה בזה, ולכן הפקארי אינם נלחמים במכות-ראש, אלא נושכים (תמ': ע"ע אמריקה, עמ' 254).

ח' הבית. בבית הח' הוחל, כנראה, כבר בתקופה הנאוליתית במקומות שהחקלאות היתה קבועה. ח' הבר בוית בסין, במזרח התיכון ובאירופה והפך לאחת מחיות-הבית החשובות ביותר בשל בשרו הטעים והנוח לאכילה, שאותו אפשר להפיק במהירות ובכמות גדולה, משים כושר-הרבייה של ח' הבית גדול בהרבה מזה של ח' הבר וגידולו מהיר יותר. חזירי-בית סיניים יכולים להמליט עד 24 גורים בהמלטה אחת. בעקבות הביות השתנתה צורת הח' בהרבה: הגוף התארך, הרגליים התקצרו יחסית, הגב האחורי גבה מן הכתפיים, הראש התקצר, השיער נעשה דליל, ובגזעים רבים הפך הצבע לבן-ורוד.

מוצאו של ח' הבית משני מינים: א) ח' הפסים האסייתי (Sus vittatus s. indicus) שמאסיה הדרומית-מזרחית; ב) ח' הבר האירופי (Sus scrofa), שניהם הוכלאו לעתים קרובות, והתכונות התורשתיות של הח' האסייתיים, בעיקר הפוריות והגידול המהיר, נמצאות כיום ברוב הגזעים של ח' הבית, הן האירופי, הן האפריקני והן האמריקני.

גידולו והחוקתו של ח' הבית היו פרימיטיביים מאד עד סוף המאה ה-18 בכל ארצות-העולם, הגזעים המשובחים המקו-בלים היום בחקלאות פותחו רק במאה ה-19 — תחילה באנג-ליה, בעקבות הגידול המהיר של האוכלוסייה והדרישה המוג-ברת לבשר. השבחת הגזעים המקומיים האנגליים נעשתה בדרך הברירה הטיפוחי בקרב הגזעים המקומיים והכלאתם עם גזעים שחורים שהובאו מאיטליה, מספרד ומסין, בדרך זו נוצרו גזעיה-ח' החדשים, כגון Yorkshire, Berkshire, Poland-China, Hampshire, Tamworth (red) — שהם או צאצאיהם המוכלאים עם גזעים אחרים — נפוצים בכל העולם. יתרונם של הגזעים המשובחים האלה — שהם מנצלים חמרי-מזון, כגון גרעינים, תפוחי-אדמה ופסולת תעשייתית, בצורה יעילה יותר מן הגזעים הפרימיטיביים, לפי התועלת העיקרית מבחינים: חזירי-בשר — לצרכי קבלת בשר טרי ולתעשיית נקניק; ח' לקת-ליח (bacon); ח' לבשר

בהמלטה אחת עפ"ר 1-4, בח' הבר 4-8, לעתים גם 10 ואף יותר. הצעירים קטנים ביחס לגודל המבוגרים, אולם מפותחים יפה בשעת הלידה, ומסוגלים מיד לרוץ. בח' הבר ובקצת מינים אחרים הצעירים מפוספסים בפסי-אורך חומים וצהובים, שנעלמים בגיל 3-4 חדשים.

החשוב בין הח' הוא ח' הבר (Sus scrofa) — בע"ח לילי, שהיה נפוץ לפני מערב-אירופה עד לסין ויאפאן והודו. כיום הושמד בארצות אחרות, כגון אנגליה ומצרים, ונעשה נדיר בארצות המיושבות בצפיפות, ביניהן א"י (ע"ע, עמ' 230: תמ'). בגלל כושר רבייתו וכושר הסתגלותו מתי-רבה הוא במהירות כשאר צדים אותו, מבחינים בו זנים שונים, הנבדלים זה מזה בגודל, בצבע, במבנה הגולגולת ועוד, משקלם של הזכרים המבוגרים עפ"ר עד 150 ק"ג, של הנקבות — עד 120 ק"ג. באיים (קורסיקה, סיציליה, יאפאן) נמצאים עפ"ר זנים קטנים, מזונו של ח' הבר מגוון מאד: זרעים למיניהם, תבואות ובייחוד בלוטים האהובים עליו ביר-תר, פירות, ירקות וירק צעיר; בע"ח קטנים, כגון חרקים, תולעים, חלזונות וחולייתיים קטנים, שאותם הוא מוצא בשעת הנבירה באדמה, דגים וסרטנים, שאותם הוא מוצא בחופים, וגם פגרים. החדק השרירי ובעל כושר-התנועה משמש לו לא רק כמכשיר נבירה, אלא גם לעיבוד המזון. בקצה לשונו הח' יכול ללקט גרעינים; שיניו החותכות המי-כוונות קדימה משמשות לו לתפוס שרשים ופקעות בתוך האדמה ולמשוך אותם אליו. קדם-הטוחנות פחוסות-הצדדים חותכות מזון קשה, הטוחנות השטוחות מועכות אותו. הח' נאלץ לאכול יחד עם מזונו גם אדמה, ואכילת אדמה הפכה אצלו לצורך חיוני. — חזירי-הבר חיים במשפחות או בעדרים, שבהם האירגון החברתי מפותח מאד; הוא מבוסס על שליטת המבוגרים ביותר, על הימנעות הזכר מהתקפת נקבה והימ-נעות המבוגרים מהתקפת צעירים, ועל יצר התגוננות חברי-תית, שמתעורר בעקבות קריאות-אזהרה של אחד מן החברה, כפרט ע"י קריאות-לעזרה של הצעירים. — באיורים חקלאיים גורם ח' הבר לעתים נזקים קשים בשדות ובמטעים. בחב-רות ובתרבויות רבות מקובל מאד ציד חזירי-בר, בתקופה שלפני המצאת נשק-היריה נחשב ציד זה כמעשה-גבורה וכהוכחת אומץ-לב בגלל כושר התגוננותו של הח' והסיון שבהתגרות בו (תמ': ר' להלן, עמ' 241).

ח' הנהרות (Potamochoerus), הנפוץ ביערות אפ-ריקה, דומה לח' הבר בצורתו ובאורח-חיו. המין המערב-אפריקני (P. porcus) הוא רב-גוני; שערו חום-אדמדם, לאורך גבו פס לבן, ראשו ואזניו הארוכות מצויירים בשחור



ציר 1. חזירי-היבלות האפריקני (Phacochoerus)

וחלבונים. במשך תקופת ההנקה יש לספק לאם בממוצע 0.5 ק"ג מזון מרוכז לכל ולד וכמות הזאת לקיומה שלה. נ.א. במקרה של 10 ולדות — 5.5 ק"ג מזון מרוכז ליום. המזון המרוכז המקובל היום באירופה מכיל: 60% גרעינים, 15% כוספה טחונה, 10% קמח-דגים, 10% סובין (ויטאמינים מקבוצת-B), 3% שמרים, 1.5% מינרלים (NaCl, P, Ca), 0.5% חמרים אנטיביוטיים. במשק"ח הצמוד (Mn, Cu, Fe), למשק-חלב משמשים חלב רוה, מייגבינה או חובצה מרכיבים חשובים בהזנת האמהות והוולדות. לצרכי פיתום (אגירת שומן) — לאחר שהוולדות מגיעים למשקל 30-35 ק"ג — מוסיפים למזון המרוכז פקעות (תפוחי-אדמה, סלקי-בהמות, סלקי-סוכר והעלים שלהם) או גרעיני-תבואה, כשהתערובת מכילה 15% מזון חלבוני, עד שמגיעים למשקל חי של 100 ק"ג. בהמשך הפיתום עד השגת משקל של 180 ק"ג אפשר להפחית את המזון החלבוני, תחילה עד 8% ולסוף עד 4%.

מרכזי גידול החזירים בעולם הם: אירופה; אמריקה הצפונית; סין; חלקים של בריה"מ. ב-1960 נאמד מספר החזירים בחקלאות העולמית ב-530 מיליון — מהם כשליש (180 מיליון) בסין, שבה מגדלים חזירים בעיקר על חמרים שאינם ראויים לאכילת אדם; כ-60 מיליון באה"ב, וכן בברייה"מ; כ-50 מיליון בבראזיל; כ-100 מיליון באירופה המרכזית והמערבית (ע"ע אירופה, עמ' 129: מפית); השאר — בבריטניה ואירלנד, בקאנאדה, במכסיקו, בניו-זילנד ועוד. הצפיפות הגדולה ביותר של חזירים בחקלאות מצויה בדנמרק, בארץ זו, וכן בהולאנד וגם בניו-זילנד, מפותח גידול-החזיר בגלל מציאות עודף רב של חמרי-לנווי של תוצרת-חלב; בצרפת, גרמניה, פולניה ושאר ארצות מרכז-אירופה — בגלל העודף של תפוחי-אדמה; באה"ב, הונגריה ורומניה ניוונים חזירים בעיקר מתירס. בישראל נמצאים כ-30,000 חזירים, שרוכזו — בהתאם לחוק — באזורי נצרת ושרעם.

על בשר החזיר ועל הסחר בו ע"ע בשר, עמ' 976-979. המחלות הפוקדות עדרי חזירים בצורה מגפתית (ע"ע וטרנריה, עמ' 45) הן: חלירע-של-חזיר — מחלת-נגיף מידבקת מאד; שושגתיה-חזיר — מחלת-חידקים; שחפת (ע"ע); ברצלזזה (ע"ע); מחלות-טפילים — שגורמיהן תולעים עגולות ושרשרים. אחדות מן המחלות הללו עשויות להדביק גם את האדם. המסוכנת שבהן היא הטרנריה (ע"ע). שבגללה בעיקר הוטל פיקוח וטרנריה חמור על בשר-חזיר בכל ארצות-התרבות.

M. Hiltzheimer - L. Heck, *Schweine* (Brehms Tierleben, IV), 1930; V. C. Fishwick, *Pigs*, 1946; H. R. Davidson, *The Production and Marketing of Pigs*, 1948; Th. Camenzind - H. Chavannes, *Elevage et prospérité, I: Les bovins et les porcs*, 1951; I. T. Sanderson, *Living Mammals of the World*, 243-246, 1955; W. E. Carroll - J. L. Krider, *Swine Production*, 1956; Clausen - Gervig, *Pigbreeding*, 1958; Tscheng Ling-Fung, *Die Viehwirtschaft in d. Volksrepublik China*, 1959; F. A. O., *Die Entwicklung d. Schweinebestände d. Welt*, 1959; P. Pfeffer, *Biologie et migrations du sanglier de Bornéo [Sus barbatus]* (Mammalia, 23), 1959; E. Mohr., *Wilde Schweine*, 1960; E. S. E. Hafez, *The Behaviour of Domestic Animals*, 1962.

ה. מ. — ש. ה.

חזיר באמונה ובפולקלור. איסור אכילת החזיר היה קיים בין כמה מאומות-העולם. יחד עם התרבות אכילתו במסביבות מיוחדות; לפעמים קשה להבחין, אם היה החזיר מזוקן טמא או קדוש. המצרים, שבעיניהם היו החזיר ורועיהם

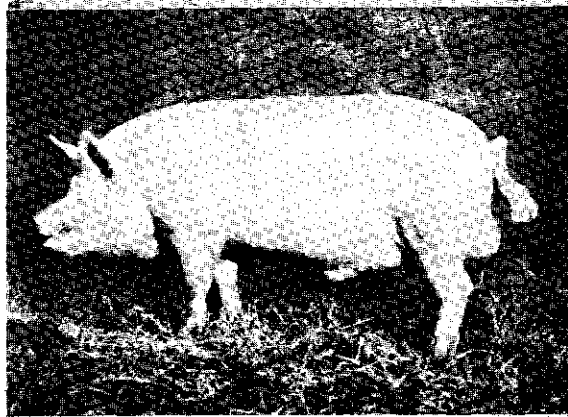
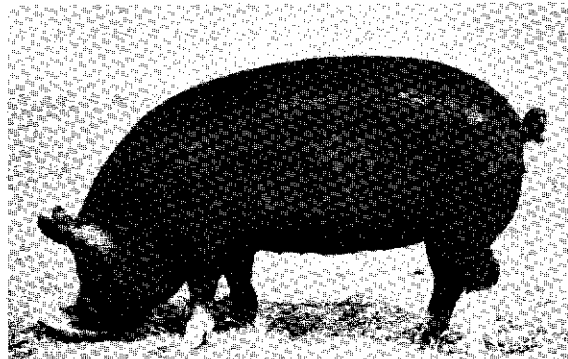

ציורים 2-4. נעצי חזירי-הבית מלמעלה למטה: Berkshire (שחור), Yorkshire (לבן), Tamworth (אדום)

ולקת-לי-חזיר — להשגת בשר טרי ולעיבוד לשימורים ולקת-לי-חזיר; חזירי-שומן — לקבוצה זו שייכים רוב הגזעים הפרימיטיביים, שגופם מתכסה לאחר פיתום בכמות גדולה של קתלי-חזיר ושומן.

מלבד בשרם ושומנם יש לחזיר ערך כלכלי גם מבחינת זיפיהם, המשמשים במברשות ובמכחולים קשים.

המשקיות של גידול-חזיר בחקלאות נקבעת ע"י פוריות הנקבה, תנאי גידול הוולדות וסיפוק צרכי ההזנה. החזירה מסוגלת להמליט פעמיים בשנה, כשמספר הוולדות בגזעים שונים נע בין 1 ל-24; הרצוי הוא מספר של 10-12 במשקל-לידה של 1.3-1.6 ק"ג. תקופת-ההנקה נמשכת 6-8 שבועות. כשהחזירה-האם מספקת בגזעים השונים כמות של 100 עד 300 ק"ג חלב, המכיל 7%-5 שומן ו-7%-6 חלבון. הוולדות גדלים מהר מאד; משקלם מוכפל תוך 8-10 ימים, ובזמן הגמילה הם מגיעים ל-18-20 ק"ג. כבר מגיל 3 שבועות מרגילים אותם למזון מוגש, עשיר במינרלים



ציור 5. ציור הוריקר (מיניאטורה צרפתית מן המאה ה-14)

ח' במקרא, בהלכה ובאגדה. ח' הבר (ח' מיער) נזכר במקרא כמויק החקלאות (תה' פ, יד). ח' הבית, המכונה בתלמוד גם "דבר אחר" (שבת קכ"ט, ע"ב). מצויין בתורה במפורש בין בעה"ח הטמאים, האסורים באכילה (ויק' יא, ז; והשו' דב' יד, ח), ואכילתו מוצגת ע"י הנביאים כתועבה (ישע' סה, ד; שם סו, ג, יז). הח' הוא היחיד בין בעה"ח שיש לו רק סימן-טומאה זה, שאינו מעלה-גרה עם היותו מפריס-פרסה (חול' נ"ט, ע"א). — נוסף על אכילתו נאסר אף גידולו; וכן נקבע במשנה: "אין מגדלים ח' בכל מקום" (ב"ק ז', ז'). כברייטא השנויה 33 מקומות בבבלי (סוטה מ"ט, ע"ב; ב"ק פ"ב, ע"ב; מנח' ס"ד, ע"ב) מצרפים גזירה זו לגזירה על לימוד חכמה יונית וקובעים את זמן שתיהן לימי מלחמת-האחים בין הורקנוס ואריסטובולוס, כשהעלו הצרים על העיר ח' במקום כבשים לקרבן התמיד: "באותה שעה אמרו ארור אדם שיגדל ח' וארור אדם שילמד לבנו חכמה יונית", בירו' (ברכ' ד', א') מובא סיפור דומה על העלאת ח' על החומה "בימי מלכות הרשעה" ובקשר לחורבן הבית — ז"א אולי כמעשה שאירע בימי המצור של טיטוס על ירושלים — אך לא נקשר בזה איסור גידול הח'. יוסף בן מתתיהו אינו מזכיר את המעשה בח', ויש חוקרים שהעלו כמה ספקות לגבי מהימנותה של מסורת זו מכמה טעמים. נראה, שהאיסור לגדל ח' כבר היה ידוע בימי החשמונאים הראשונים, וייתכן ששרשו נעוץ בתגובה על גזירות אנטי-כוס, שציווה על הקרבת קרבן-ח' (חשמ"א, א' מ"ז); המאורע בימי האחים-החשמונאים — אם הוא היסטורי — הביא להדגשה מחודשת של האיסור. — מן הלשון "ארור אדם שיגדל..." נראה, שבזמן שבו גדל הישוב הנכרי בארץ היו גם יהודים שעסקו בגידול ח'. — מעניין הוא הצירוף "מגדלי ח' ומלוי בריבית" (ברכ' נ"ה, ע"א, ורש"י שם); בשניהם ראו פרנסות קלות בלא טורח. — באגדה רווח יחס של גועל ומיאוס כלפי הח', אבל יחד עם זה נמנעים מלקשור את האיסור בגורם רגשי; וכבר דרש ר' אלעזר בן עזריה: "מנין שלא יאמר אדם אי-אפשי לאכול בשר ח', אבל אפשי ומה אעשה ואבי שבשמים גזר עלי כך" (ספרא, קדושים, פ"ט), ואף ניתן תחליף לטעמו של הח' בדג, "שיבוטא... שהוא דומה לח' (חול' ק"ט, ע"ב; תנח' שמיני, ח'). — במדרשי-אגדה — ובעקבותיהם בספרות הפיוטים — רווח הכינוי ח' למלכות-ירומא; יתכן שמקורו בעובדה, שסמל הלגיון הרומי שחנה בא"י היה חזיר-הבר. במדרשים מסבירים את הכינוי מתוך תכונת הצביעות של מדיניות רומא: "מה ח', בשעה שהוא רובץ מוציא טלפיו ואומר: ראו שאני טהור — כך מלכות אדום (= רומא): מתגאה וחומסת וגוזלת — ונראה כאילו היא מצעת בימה" (בר' ס"ה, א'; ויק"ר י"ג, ה'). "אטימולוגיה" אחרת: "למה נקרא שמו ח'? שהוא עתיד להחזיר את המלכות לבעליה" (ויק"ר, שם; קה"ר א', כ"ח) — צוטטה ביה"ב, כנראה בפי העמ, בנוסח: "למה נקרא שמו ח'? מפני שעתיד הקב"ה להחזירו לישראל", ושימשה נושא בפולמוס היהודי-נוצרי.

על חוק איסור גידול ח' במדינת ישראל ע"ע א"י (כרך-מילואים).

ל. גינצברג, פירושים וחיידושים בירושלמי, ג', 40-35, חש"א; י. בער, המדרשים המזוייפים של ריימונדוס מרטיני (ס' זכרון לא, גולאק ולש, קליין, 40 [הערת י. ג. אפשטיין], 49 [הערת ח. אלבק]), חש"ב; L. Lewysohn, Die Zoologie; חש"ב; d. Talmud, 146, 1858; S. Kraus, La défense d'élever du

טמאים, היו מקריבים כל שנה קרבן ח' לאוסיריס ולאֶל-הירח, ובהזדמנות זו היו אוכלים מברשו. חסידי אַטיס בסוריה היו נמנעים מאכילת ח', וכן חסידי אדוניס, אבל סמלו של אדוניס היה הח'. היוונים היו מקריבים ח' כקרבן-כפרה בחג התסמופוריה, כחלק מפולחן המיסתורין של אַלוֹסיס, משום שהח' היה קדוש לְדֵמֵטֵר, אֶלֶת-האדמה; במטבעות שנטבעו באַלוֹסיס במאה ה-4 לפסה"נ מופיע הח' כסמל המסתורין. עד היום קיים בארצות-אירופה שונות (גרמניה, צרפת) הקשר בין הח' ובין אמונות כרוכות בעבודת-האדמה, ועל אמונה זו מתבססים מנהגים שונים להבטחת פוריות האדמה. — בשבטייכושים אחדים קיים איסור אכילת ח' שקל רק על נשים, ויחד עם זה — טקס של אכילת ח' בשעת הצטרפותן לברית-נשים מסויימת. בעמים פרימיטיביים שונים נחשב הח' קרבן יעיל להורדת גשמים. שתיית דמו משרה על השותה רוח-נבואה (סֶלְבֵס, דרום-הודו). בהודו מקריבים ח' לעצירת מגיפת החולירע ולפיוס מוזיקים בכלל. — באירופה משמש חח' (ביחוד החזירה) סמל של פוריות ומזל טוב, דבר שבא לכיטוי גם באגדות ובמטבעות-לשון של עמים שונים. יחד עם זה משמשות המלים "ח'", ו"חזירות" כמעט בכל לשונות-אירופה שמות-גנאי וכינויי-גידוף לגבי בני-אדם מנוולים ותופעות ומעשים מכוערים ומגוננים; בסיפור ההומרי (באודיסיאה) נהפכים הזוללים לח' בידי קירקי; והשו' אף במקרא: "נום זהב באף ח' (משלי יא, כב). — באיסלאם — בדומה ליהדות — קיים איסור מפורש של אכילת ח'. — הימי-נעות היהודים מאכילת ח' היתה תמיד (כבר בתקופה היוונית-רומית) נושא לליגלוג מצד העמים האוכלים אותו. בין העמים הנוצרים נפוץ סיפור, המסביר את סלידת היהודים מח' ע"י מה שהח' הוא גילגול של יהודי או יהודיה, שנענשו על בזיון ישו. אידיאלוגים נאציים גילו ביחס לח' סימן-הפך להבחנה בין "צפוניים" ו"שמיים".

J. J. Frazer, *The Golden Bough* (Index: Pig, Swine), 1913-1915²; R. W. Darré, *Das Schwein als Kriterium f. nordische Völker u. Semiten*, 1933; id., *Der Schweinemord*, 1937; *Handw. d. dtsch. Aberglaubens*, 1470-1500, 1935/6; R. Wildhaber, *Kirke u. d. Schweine* (Schweiz. Arch. f. Volkskunde, 47), 1951; F. Pfister, *Das Bild d. Ebers als Amulett u. Symbol* (Heimat u. Humanität, Festschr. f. K. Menli), 1951; St. Thompson, *Motif-Index of Folk-Literature* (Index: Pig, Swine, Sow), 1958².

החמה על הקרקע הו-
לכת ומצטמצמת. זה
אוויר החם בתוכה
נאלץ לעלות. עליה זו
מביאה להתקררות ה-
אוויר עד הגיעו למצב
של רוויה, ובעקבות
זה — להתהוות הענ-
נים ולמשקעים נרח-
בים (ציור 5). לבסוף
משיגה הח' הקרה את
הח' החמה. הגזרה ה-
חמה נעלמת מהקרקע
ומתקיימת ברום בל-
בד — ח' במצב של
„אוקלזיה“ (ציור 6).



ציור 2



ציור 3

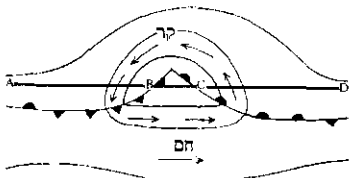

ציור 4

הח' הקטבית היא
הגבול בין מסות אוויר
קטביות וטרופיות — מגרמי ירידת המשקעים באיזורים
הממוזגים. — הח' היס-תיכונית הקרפית היא הגבול בין אוויר
קר מאירופה ואוויר חם מאפריקה הצפונית. ח' בלתי-יציבות.

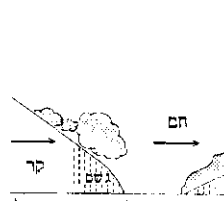

ציור 5

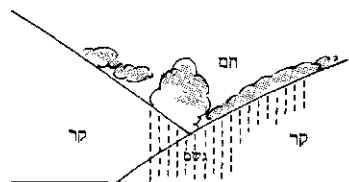

ציור 6

מלוות התהוות שק-
עים, נוצרות לארכה
וגורמות למרבית הג-
שמים בא"י; בעיקר
קשור הגשם בא"י
לח' הקרות.

לתהליכים המטא-
רולוגיים שבעקבות
מעבר ח' מעל לאיזור
מסויים יש גם השפ-
עות ביולוגיות על ה-
אוכלוסיה, שהן מת-
בטאות בריבוי מיחו-
שים ומחלות מסויי-
מות. ג. שט.

חֲזָן (ח'), חֲזָנוּת (ח"ת). המונח ח' הוא עתיק, ומוצאו אינו ידוע; משמעותו נשתנתה במשך הדורות. המקורות התלמודיים מזכירים ח' בתפקידים שונים. ח' הכנסת היה שמש ומפקח במקדש, שומר על כלי-המקדש ועוזר לכהנים לפשוט בגדיהם. בביהכ"נ היה הח' עומד על בימה גבוהה של עץ, וממנה היה מפקח על סדר התפילה, וביחוד על קריאת התורה: מוציא ומכניס ס"ת וגוללו לקריאה, קורא לפני הציבור מן התורה וכו', וכן מקריא כהנים בדוכנם, משמש כשליח-ציבור, מפיץ פיוטים, ועוד. ח' הקהל היה מלמד תינוקות של-בית-רבן, משמח חתן וכלה ומנחם אבלים, משמש כשמש ביה"ד להזמנת בעלי-הדינים ומבצע ענשים על החייבים. ח' העיר היה עוסק בקבורת המתים, בשמירה בלילה, ועוד (יר' ברכ' ד' א'; בבלי שבת י"א, ע"א; יומא כ"ד, ע"ב; שם ס"ה, ע"ב; סוכה ג"א, ע"ב; מגיל' כ"ה, ע"ב; ב"מ צ"ג, ע"ב; סנה' י"ג, ע"ב; ועוד). — רק בתקופה מאוחרת (לא לפני תקופת הגאונים) נעשה הח' ש"ץ קבוע. התפתחות זו קשורה בהכללת

menu bétail en Palestine et questions connexes (REJ, 53), 1907; O. Daehnhardt, *Natursagen*. I. Sagen z. AT, 1907, Sagen z. NT, 1909 (Index s. v. Schwein); L. Ginzberg, *Legends of the Jews*, V, 294, 1946; E. Wiesenberg, *Related Prohibitions: Swine Breeding and the Study of Greek* (HUCA, XXVII), 1956.

א. א. א.

חֲזָרִית (scrofulosis) וְחֲזָרִית-הָעוֹר (scrofuloderma). השם ח' ניתן לפנים למכלול של חופעות פאתולוגיות, שנחשבו לתסמונת של מחלה מסויימת. עיקרן: תפיחה של בלוטות-הלימפה והרקמות הסובבות אותן, וכן נטיה לדלקות ברקמות השונות — דלקות אקזמטיות כרוניות, דלקות מוגלתיות שטחיות של העור, דלקות העפעפיים וריירת-העין, דלקות מוגלתיות של האזניים, וכתוצאה מהדלקות הכרוניות החוזרות — התנפחות האף והשפתיים; כל אלה משוות לפנים ולצוואר דמיון לחזיר — ומכאן השם. תסמונת זו נתפרשה כביטוי של קונסטיטוציה מיוחדת — „נטיה סקרו-פולונית“, או של שחפת סמויה. החקירות הקליניות והמע-בדתיות גילו, שאין קשר בין הסימנים השונים הללו ושהם שייכים למחלות שונות. המושג הכולל „ח'“ יצא מכלל שימוש; לעומת זה נתקיים המושג ח'-העור כמגדיר מחלה מסויימת.

ח' ע נגרמת ע"י מתג-השחפת — של האדם או של הבקר — המתיישב בבלוטות-הלימפה וגורם דלקת מוגלתית כרונית. הבלוטה מתנפחת, העור שמעליה מכחיל-מאדים; הבלוטה מתרככת, נוצרת מורסה קרה בלתי-מכאיבה, הנפ-תחת ומפרישה מוגלה. הריפוי איטי ומשאר צלקת מכוערת. גידול שחפני זה מצוי עפ"ר בצוואר ולפעמים מעל לעצמות ולמיפרקים הנגועים בשחפת. עם היסול שחפת-הבקר וקיום פיקוח היגיני על החלב ותוצריו נצטמצמו מקרי המחלה הזאת.

חֲזִית (front). מושג במטאורולוגיה: מסות-אוויר בעלות צפיפות שונה מחמת הבדלי-טמפרטורה ביניהן אינן מתערבבות במהירות, אלא מקיימות ביניהן לזמן ממושך איזור גבולי צר —

הח', שהיא מישטח הגבול המפריד בין אוויר חם ואוויר קר. סיבוב כדור-הארץ על צירו משווה למישטח

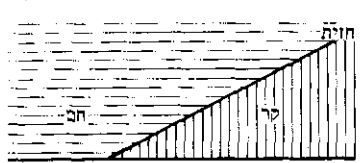

ציור 1

צורה מסויימת לגבי המישור האפקי. זווית-הנטיה תלויה במהירות הרוח ובטמפרטורות שבשתי המסות הגובלות; הנטיה, בדרך-כלל, קטנה, וערכה בין 1:50 ל-1:300 (ציור 1). הח' קשורות לעתים קרובות בשקעים פרומטריים, בהופעת עננים וברידת משקעים. במישטח-הגבול שבין שתי מסות שונות של אוויר, הנוצרות לאורך גבולן המשותף במה-ירות שונות, נוצרים גלים, מכיווני הרוחות המתהווים מסביב לגלים אלה מוכה, שכל גל יוצר את השקע הברומטרי (= ציקלון) שלו (ציורים 2-4). הח' והשקע מתקדמים בכיוונה של הרוח באוויר החם, כשהחלק הקדמי של הח' הוא „ח' חמה“, החלק האחורי — „ח' קרה“, והאוויר החם שבין הח' — „גזרה חמה“. המשך אי-היציבות גם אחרי שנוצר השקע גורם להתעמקותו, להתפנסות האוויר, ביחוד אל הא-יזורים החזיתיים, וע"י כך להעלאת האוויר לאורך הח'; הגזרה

הם מושגות על סולמות עתיקים: הפריגייזוני, הדורי, הלידייזוני, והסולם המזרחי הג'אן. השתמרו בח"ת גם יסודות מזרחיים אחרים, כגון הסילסול, שהיה לעיקר גדול ביצירה. רוב הניגונים "מסיני" הם תערובת של נעימות רציטאטיוויות עם יסודות גרמניים של שירת המינזגרים.

בסוף יה"ב גברה בנגינה האשפוזית השפעת המערב הנכרי. הרבנים עירערו על השימוש ב"ניגוני-נכרים", אך לא יכלו להשפיע לתיקון המצב, עד שבא ר' יעקב לוי מולין (ע"ע), שערך מסע על פני קהילות היהודים, עבר לפני התיבה בבתי-כנסיות והתפלל לפי נוסח התפילה המסרתי הטחור, ולימד לח" נסחי התפילות והפיוטים. בכוח אישיותו נתקבלה התקנה שלא להרשות לשום ח' להשמיע בביהכ"ג ניגונים זרים, אלא רק ניגוני המסורת היהודית.

בח"ת האשכנזית קיימים ארבעה נסחים מסרתיים, הנקראים ע"ש תפילות ידועות והבאים לבטא סיגנון מסויים שבו מוטעמות התפילות. נסחים אלה משמשים אבות-טיפוס סיגנוניים לתפילות אחרות, והם הפכו למנוחים מוסיקליים יהודיים.

1. נוסח יש תבח — מביע את השמחה הפנימית בשעת סיפור גדולת הבורא וקדושתו. נוסח זה בא לידי שימוש בתפילות דומות לתפילת יש תבח בתוכן וברוח. סולם-הנוסח בנוסח-אשכנז הוא צירוף של שני סולמות: האיוליי והפריגי; לא נמצאה דוגמתו במוסיקה של עמים אחרים.

2. נוסח יקום פורקן — עתיק מאד ותופס מקום מכריע בח"ת; יסודו בבקשה ("חנא וחסדא ורחמי וחי אריכוי"), והיו משתמשים בו לכבוד ראש-הגולה. הנוסח מבוסס על תביעות גשמיות יותר מאשר על תביעות רוחניות, ותנועות הזמרה נמצאות בקצב עליה ונאמרות באורח פרואי ללא התלהבות, אך בלבביות.

3. נוסח מי שברך — יסודו בהרגשת האחוזה הפנימית שמכוחה אנו מבקשים בתפילה לא בעד עצמנו אלא בעד אחרים ("הוא יברך את הקהל הקדוש הזה"). הנוסח מצטיין בלבביות יתירה, והוא בא לידי שימוש גם בתפילות דומות לזו בתכנון וברוחן. נוסח זה בנוסח-אשכנז דומה בעלייתו לסולם המינורי ההרמוני, ויש שמוצאים בסימומו מקור לביטוי זמרחי חדיש.

4. נוסח אהבה רבה הוא המקאם המזרחי ("הג'אז"), ובלשון הח" האשכנזים — "פריגיש" (אע"פ שאין הוא בדיוק המודוס הפריגי הידוע מיה"ב), ומשתמשים בו הרבה בנגינת מזרח-אירופה, וביחוד בניגוני ימים-נוראים לסליחות ולתחינות שונות. נוסח זה אינו מצוי לא בנגינה הגרגוריאנית והיעקובית ולא בנגינות היישובים היהודים העתיקים בארצות הים-התיכון ולא בתימן, אבל ופרס. בגרמניה ובמרכז-אירופה נתפרסם רק מן המאה ה-17 ואילך ע"י חזני מזרח-אירופה, שהכניסו בו ואריאציות שונות; הוא זכה לפופולאריות רבה בכל מקום.

הח"ת במזרח-אירופה מיוחדת במינה ומקורית במהותה. היא צמחה בקהילות "ריסן, ליטא ופולין", ביהדות שמוצאה ממוזג מיוצאי המזרח (פרס, תורכיה ועוד) ומבאי מערב-אירופה גם יחד. כאן נתגלתה הלייקה כקוראופי מיוחד. היא עומדת ברובה על חופש רציטאטיווי ללא כל הכנה קודמת. ח"ת זו נתגלתה ראשונה בדרום-רוסיה, אוקר-אינה ופודוליה ושכנותיהן. במאה ה-17 התחילה להתפשט

פיוטים רבים בתפילות הציבור; הנעימות להם חוברו ע"י ח", מאז, ועד התקופה החדשה. היתה הח"ת הביטוי היחיד כמעט לעיסוק במוסיקה ולהנאה ממנה בהווי היהודי המסרתי. הח"ת היתה למקצוע, אולם גם רבים מגדולי ישראל, רבנים ופיוטנים, עסקו בה וחיברו נעימות לתפילות. הח' הראשון הידוע לנו שיצר את נוסח הפיוט היה אלעזר הקליר (ע"ע). שלוש משמעויות היום למונח ח"ת (הבא אצל הספרדים בצורת "חזניה"): א) הכשרון והידיעה להתפלל לפני הקהל לפי צורות מסורתיות ידועות של שיר וניגון; ב) אופן שירת הח'; ג) פיוטים לתפילה. המשמעות העיקרית היא הראשונה: אמנות המיוזג של המלה עם הצליל בעבודת-ה' בביהכ"ג. ערש הח"ת היה בא"י, ומקורה בשיר של הלויים בביהמ"ק, שהיה פשוט ואחיד; חז"ל קראו לו "דיבור בשיר" (ביכור' ג' ד'), ברצותם להדגיש את העיקר המילולי לעומת הטפל שבנעימה. על הח"ת עברה התפתחות במשך תקופות ארוכות, עד שהגיעה לצורות אמנותיות מסועפות ומסובכות. לניגוני הח"ת לא היו במשך הדורות סימני-ציון ותווים כדרך טעמי-המקרא (ע"ע). הם נשתמרו כתורה שבע"פ, כשעל הח"ת הוטל לסמוך על כשרונם וזכרונם בלבד. כאלפיים שנה עברה הח"ת כמורשה בע"פ מדור לדור, ורק במאה ה-19 נוצרה הח"ת-שכתוב בידי ח" שקיבלו השפלתם באולפנים למוסיקה ופיתחו אותה למדרגה גבוהה של אמנות.

בח"ת משולבות צורות מוסיקאליות שונות: סולמות ליי-טורגיים, רציטאטיוויים וכיו"ב. מבחינים בה נוסח-תפילה מסרתי ונוסח מעורב-חפשי. ב"נוסח" המסרתי המקובל מבחינים: (1) נעימות מושלמות מבחינת המיכנה הטונאלי והקצב, כגון ה"ניגונים" שבתפילות ימים-נוראים של האשכנזים ל"ברכו", "המלך" ועוד; הללו אינם סובלים שינוי לאחר שנתקבלו בתפוצות ישראל לפני שנים רבות. (2) "ניגונים" שאינם עשויים לשמש כנעימות מושלמות שצליליהן קצובים, ומשום כך אינם זמרחיים אלא נאמרים בשיר; הרשות נתונה לכל ח' לבצע ניגונים כאלה כיד הנגינה הטובה עליו, אולם תוך הימנעות מטיטוש אופי הנסחים — דבר שמצי-ריך עמידה על עיקרים שונים, וביחוד על סולמות הקובעים את הנוסח.

הח"ת לפלגותיה. בתקופת הגאונים התחיל הפיצול המוסיקאלי בח"ת לפי עדות, ביחוד בין האשכנזים והספרדים, ואח"כ פיצול אחר פיצול בתוך העדות. "נוסח ספרד" הלך בדרך הערבים, שחילקו את סולם-הקולות ל"מקאמים"; בקרב האשכנזים ניצרו נסחים שונים: פולגה, ליטאי, רומני, הונגרי, אשכנזי (גרמני) ועוד. עם גירוש יהודי ספרד חל פיצול גם בקרבם, ונתהוו נסחים מיוחדים בתפילה לספרדי המזרח (ארצות הבלקן, תורכיה, מצרים, סוריה ועוד), שמרבים להשתמש ב"מקאמים" (ע"ע טונים, מערכות), ולספרדי המערב ("הפורטוגזים" של הולאנד, לונדון, ארצות אמריקה ועוד). במזרח נתבלט בייחודו הנוסח התימני. אולם למרות הפיצול נשאר בכל זאת צד משותף בח"ת של העדות השונות.

הח"ת האשכנזית מבוססת על הסולמות המזרחיים הנקראים: "שטיגרי", "נוסח אשכנז" כולל נעימות יפות ומופלאות, שבהן בולטים הנסחים ל"ג. לשבתות ולמועדים. בתפילות י"ג יש ניגונים "סקרובויים" (חגיגיים), שנוצרו בהשפעת המוסיקה האירופית, אולם כבר לפני מאות-שנים היו ידועים כניגונים מסרתיים, ואף זכו להתכנות כשם ניגונים "מסיני".

Gesang, 1894; A. Sendrey, *Bibliography of Jew. Music*, 82-106, 211-265, 1931; E. Werner, *An Early Compendium of Ashkenazic Synagogue Music* (Studies in Bibl. and Booklore, V), 1961.
מ. ש. ג.

חַזְנוּבִּיק, יוֹסֵף (1844, גרודנו — 1919, יקאטריןסלאב [היום דניפרופטרובסק]). רופא, מראשוני „חובבי בירושלים. ח' למד רפואה בקניגסברג תוך דוחק כלכלי רב. אח"כ פעל רוב ימיו כרופא בביאליסטוק. הוא היה פעיל בתנועת „חבת ציון“ (ע"ע) וחבר לאגודת „בני משה“. בימיו של הרצל היה ציר בקונגרסים הציוניים והיה מאומרי „הון“ בפרשת אונג'דה. ב 1915 יצא ח' כפליט ליקאטריןס-לאב, ושם מת בעת הרעב בבית מושב-זקנים. מפעלו לדור-רות — הנחת היסוד לבית-הספרים הלאומי והאוניברסיטאי. כאספן וחובב-ספר היה מאסף במסירות ספרים עבריים עתי-קים יקר-מציאות, ואותם העביר לירושלים. ב 1903 פירסם „דברים אחדים בדבר בית-הספרים בירושלים“ וב 1913 „דבר אל העם העברי על אוצר הספרים בירושלים“, ושם אמר בין השאר — „אחרי אשר לפי כחותי המצומצמים לא יכלתי להשתתף ברעיון התחיה בכל מקצועותיו הנכבדים במעשה החרתי לעצמי פינה נשכחה אחת: הרעיון של גאולת הספר העברי וקבוץ גליותיו. לו הקדשתי את מיטב ימי חיי ולו הקרבתי את חיי ביתי ומשפחתי הפרטיים וכמעט את כל כספי שהכנסתי מעבודת מלאכתי...“

א. יערי, בית-הספרים הלאומי והאוניברסיטאי בירושלים, 1942; הנ"ל, י. ה. (גליונות „ג“), תש"ב; ד. קלעמנ"ט סינאווסקי, ד"ר יוסף חזקיהמרים, דער אידעאליסט, נאצ' יאנאליסט אין פאלקסמענטש, 1956.

חֻזְקֵי-חַמְרִים, תורת ח"ח — פרק במכאניקת הגוף המוצק בר-העיוות: חישוב ותיכנון — חסכוני ככל

האפשר — של אלמנטי מיבנים ומכונות באופן שיהיו (א) חזקים, (ב) יציבים וג) קשיחים, ז.א. — עמידים במידה מספקת לשבירה ולדפורמציה מרובה. תוח"ח מתבססת, מצד אחד, על התכונות המכאניות האמפיריות של החומר, ומצד שני — על חוקים ותאוריות מאתמאטיים, המתארים את התנהגות האלמנט בהשפעת כוחות חיצוניים (עמסים), הנמצאים בשיווי-משקל. תורה זו, כמדע הנדסי-טכני, משתמשת בהנחות-פשוטות ובאידיאליזציות לשם הסקת מס-קנות פשוטות ומהירות — בניגוד לתורת האלאסטיות המאתמאטית „המדוייקת“.

מבחינים בין צורות העמסה שונות: משיכה, לחיצה (העשירה ליהפך לקריסה), גזירה, פיתול, כפיפה וצירור-פיהם. בהשפעת הכוחות (העמסים) החיצוניים משנה כל גוף במקצת את צורתו ומתעוררים בו מאמצים פנימיים המשמשים אמת-מידת להאמצת החומר בכל נקודה ונקודה. חוזק האלמנט הקונסטרוקטיבי (מוט, קורה וכד') תלוי בצורת העמסתו, בתמרו ובמידותיו הנאומטריות, כולל צורת החתך.

מוט הגתון למשיכה ע"י שני הכוחות הציריים החיצור-ניים P (צירור 1, a) נמצא במצב מאמצים חד-צירי. לאחר דפורמציה-לאורך קטנה Δl (והתכווצות לרוחב Δb ו-Ad) נשאר המוט בשיווי-משקל ובמצב מאומץ. לגילוי המאמצים בחתך האפקי I-I (כוח פנימי N), „חותכים“ את המוט באופן דמיוני לפי צירור 1, b („שיטת השיחרור“,

בכל אירופה, ובמאה ה-18 היכחה שרשים עמוקים גם בין יהודי גרמניה וארצות-המערב. הרציטאטיו האמפרוויזוא-טורי תפס בה מקום בראש, דמיונו של הח-האמן מילא בה תפקיד מכריע. מסימניה: (א) קולו של הח' הוא העיקרי או אף היחיד, ועליו מתוסף לפעמים קול או קולות שבאים לתבל את הנגינה (זמרים-מסייעים [„משוררים“] — גברים או נערים, בודדים או מרובים — כמלווים את זמרת הח' כבר היו מצויים בח"ת המסרתית; הפעלתם במקהלות מסודרות נעשתה רווחת יותר בבתכ"נ מזרניים); (ב) סילסול אִמְנוּתִי חריף ומסובך, שכמותו לא נמצא בנגינה הערבית הסגנו-מנטאלית ולא בנגינה האיטלקית המלאכותית והמכאנית.

צורה אחרת בזמרת הח' הראשונים, שעל מציאותה מעיד כבר המקרא, היא האנטיפִּוּנִיה („שיר-ענות“) — שיטת הזמרה בפי ח' וקהל, העונים ומשיבים זה לעומת זה. במאה ה-16 חל מיפנה ראשון בתולדות הח"ת בכיוון של קביעת צורות מוסיקאליות חדשות לנגינה הדתית המסרתית. שלמה דה רוסי (ע"ע) במנטובה היה הראשון שחיבר סדר תפילות למקהלה רבי-קולית בסגנון האיטלקי של דורה, ור' יהודה אריה די מודנה (ע"ע) סייע לו להכניס חידוש בזמרת ביהכ"נ. עם התעוררות היהדות הגרמנית במאה ה-18 להשפלה ולתרבות האירופית, פתח ישראל יעקבסון (ע"ע) את „היכל“ הראשון בפזון בצלצלי-פעמונים ובדרוש גרמני, בהזמינו לפתיחה נוצרים רבים.

לעומת ח"ת „זמרת-הרגש“ של מזרח-אירופה נוצרה „זמרת-הסדר“ של חזני אירופה המערבית. שלמה זולצר (ע"ע) הכניס שינויים גדולים בסדר התפילה, בדרכי הליחון הדתי ובמעמד הח' בכלל, אסף נעימות מסדתיות עתיקות ועיבדן בצורה חדשה. בדרכו הלך ל לבנדובסקי (ע"ע). לחני זולצר ולבנדובסקי התפשטו ביותר והושרו לרוב ע"י ח' ומקהלותיהם.

בדורות האחרונים קמו ח"מלחינים, שאיחדו את שני הזרמים ומיזגו את יסודות זמרת-הרגש עם זמרת-הסדר, והשתדלו לפתח את הנגינה הדתית בצורה מוסיקלית חדשה תוך נאמנות לרוחה ולצבינה המקורי. בכיוון זה פעלו דוד נבוקובסקי, פנחס מינקובסקי, אליעזר גורביץ, א"ב בירנבוים, ברוך ליב רוזובסקי ועוד.

מאז התוודעות הח"ת עם מדע-המוסיקה האירופי ניסו הח' להתאים נגיניהם לתווים. האוסף הראשון מסוג זה הוא עיבודו של אברהם סגרי (קטלוג הלבֶרשטֶט, מס. 127). כתבי-היד הראשונים של תפילות, שבהם נרשמו תווי-נגינה, הם מן המאה ה-18. הדפוסים הראשונים של אספית-תווים לת-פילות שבת וחגים הוצאו ע"י מאיר כהן (מינכן 1839).

באמריקה נתפלגה הח"ת בדורנו ל 3 סוגים: אורתודוכסי, שמרני ורפורמי. הרפורמה, ששינתה את עצם המטבע של התפילה, הכניסה אף במנגינה ובנגינה שינויים המחקים את תפילת הנכרים ונוגדים את המסורת וההלכה, כגון נגינת עוגב כליווי לזמרת הח' ושיחוף נשים במקהלה. — בישראל מטפלים בזמן האחרון בבעיית מיזוג נוסח-תפילה אחיד לכל העדות.

רע"ע יהודים: מוסיקה.

א. צ. אירלון, אוצר נגינות ישראל, א"י, 1914-1932; הנ"ל, הח' במזרח-אירופה (התורן, י"א), 1924; ת. הריס, תולדות הנגינה והח"ת בישראל, תשי"א; „בית הכנסת“, מאמרים ומסות, תשט"ו; י. ל. חדקל, נגינות און תפילות ביי יידן, 1952-1956; פ. מינקובסקי, ח"ת (חזנים וועלט, [1]), תרצ"ד; J. Singer, *Die Tonarten d. traditionellen Synagogengesanges*, 1886; A. Ackermann, *Der synagogale*

את P לשני הרכיבים $P_n = P \cos \alpha$ ו $P_t = P \sin \alpha$, הפועלים על שטח $A/\cos \alpha$ והגורמים למאמצים $\sigma_\alpha = \sigma \cos^2 \alpha$ ו $\tau_\alpha = \sigma \sin \alpha \cos \alpha$. הפועל בניצב לחתך, קוראים מאמץ גורמאלי (משיכה +, לחיצה -) ול τ , הפועל בחתך עצמו, מאמץ-גזירה. גדלו ואפיו של המאמץ בנקודה מסוימת תלויים בשיפוע השטח (cm^2) שעליו הוא מוסב. בכך מודגם אפיו המיוחד של המאמץ כגודל וקטורי (ולא סקלרי).

ברוב החמרים קיים - בתחום המאמצים הגדולים - יחס פרופורציוני בין הדפורמציה והעומס (ציורים 2, 3; ע"ע גמישות; דפורמציה): $\Delta l = Pl/(EA)$. אם נסמן $\epsilon = \Delta l/l$ (דפורמציה יחסית = עיוות), וקבל $\epsilon = \sigma/E$ (חוק הוק), E הוא מודול-האלסטיות, שהוא גודל אפיוני לכל חומר (למשל, בכל סוגי הפלדה $E = 2.1 \times 10^6 \text{ kg/cm}^2$). לכל חומר גם יחס מסוים (מקדם-פואסון μ) בין ההתארכות לאורך (+) וההתכווצות לרוחב (-):

$$\epsilon_b = \epsilon_d = -\mu \epsilon$$

לגבי כל חומר קיים מאמץ קריטי מסוים σ_{cr} או τ_{cr} . אולם, המאמץ המותר σ_{adm} אינו אלא שבר של ערך זה: $\sigma_{adm} = \sigma_{cr}/k$. הוא מקדם-הבטיחות, המחפה על כל הספקות ביחס לגודל העומסים ואפנים,

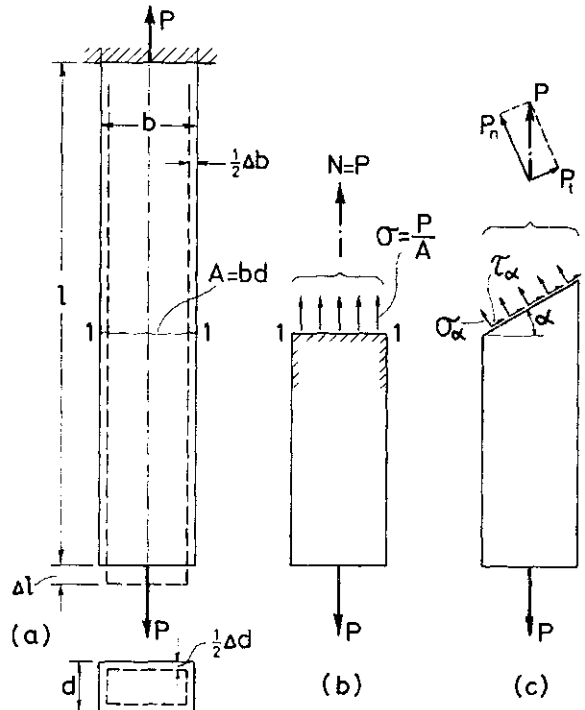

ציור 1. מוט מנסרתי במשיכה צירית

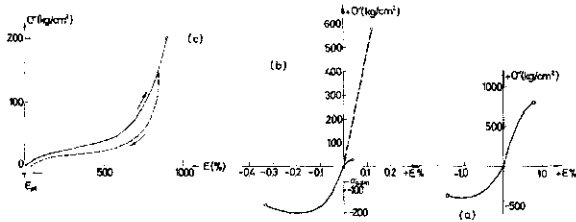

ציור 3. קווי σ/ϵ סכמתיים לחמרים שונים. (a) עץ רגיל; טורדלי-האלסטיות שונים במשיכה ובלחיצה; (b) בטון בעל חוק רגיל (קו מלא) וזכוכית (קו נפסק). חוק הבטון בלחיצה גדול בהרבה מאשר במשיכה; (c) גומי בעל ניפור נורמאלי; המשיכה עד למאמץ גבוה גורמת לדפורמציה פלאסטית מועטה, אבל לאחר מספר מחזורים מתנהג הגומי באופן אלסטטי

חוק החומר, דייק התאוריה וכד'; הוא נקבע גם ע"י ניתוח סטאטיסטי. ערכו של k בהעמסה סטאטית הוא 1.5-3.5, בהעמסה דינאמית - הרבה יותר מזה (בגלל עייפות החומר וכד').

מבחינים בין דפורמציה אלאסטית (גמישה) - שינוי צורה שחוזר ונעלם עם פריקת העומס, ובין דפורמציה פלאסטית - בלתי-חוזרת, משתירת.

לפי „השיטה האלאסטית“ הקלאסית בתוחה"ח הדרישה לחוק מספיק מתמלאת אם אין המאמצים הקיימים עולים על המותרים (יוצאת מכלל זה - הקריסה). לפי השיטה החדשה של „התיכונן הגבולי“ אין המאמץ המותר אמת-המידה להערכת החוק, ובסיס התיכונן הוא „המצב הקריטי“.

בדיקת-חמרים היא מקצוע שימושי מיוחד והיא מבוצעת ע"י גיסיים שונים, המוגדרים בתקני המדינות השונות. גיסי המשיכה (והלחיצה) הבסיסי הוא גיסי סטאטי, המבוצע בטמפרטורה רגילה ונמשך דקות אחדות בלבד: קצהו האחד של מיט-הדגם (ציור 1) קבוע במקומו, וקצהו השני נמשך במהירות נמוכה קבועה (כאן הדפורמציה Δl היא המשנה הבלתי-תלוי, והכוח P

„שיטת הגוף הקפשי“) ומצינים בחלקו ה„משוחרר“ שגם הוא, בדומה למוט כולו, נמצא בשיווי-משקל. שיטה זו הור-פכת את N לכוח חיצון, ותנאי שיווי-המשקל מגלה $N=P$. במקרה הנדן מתחלק P באופן שווה על פני כל החתך A , חלקו של הכוח P הפועל על יחידת-השטח (למשל cm^2) נקרא מאמץ: $\sigma = P/A$. וממדו kg/cm^2 (השווה למושג המהירות שקמדה ק"מ/שעה = km/h). P/A הוא המאמץ ה„גומינאלי“; לקבלת המאמץ ה„אמיתי“ צריך היה A להיות החתך המוקטן מסיבת ההתכווצות הרחבת, אולם למעשה תיקון זה הוא מיותר, מאחר שההקטנה ניכרת, עפ"ר, בקרבת השבר בלבד.

בדרך-כלל, המאמצים אינם שווי-חלוקה ואז מוגדר המאמץ לפי $\sigma = dP/dA$.

אם נחתך את המוט בשיפוע α (ציור 1, c), נוכל להפריד

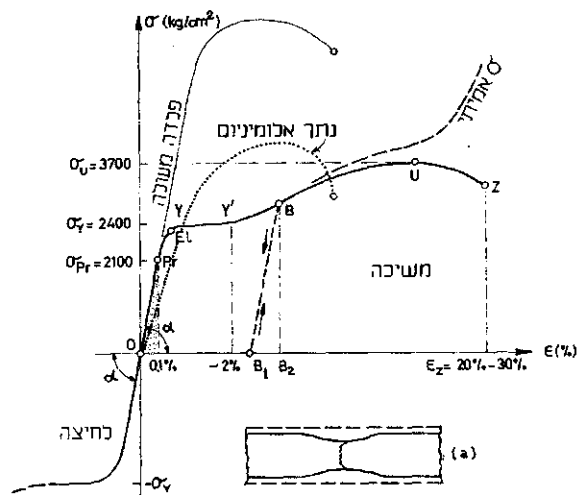

ציור 2. קווי σ/ϵ סכמתיים לפלדה רגילה (סו עבה) ופלדה מעולה (קו דק), בעלות אותו מודול-אלסטיות E (השיפוע α). הקו הנקורתי - נתיך אכומיניום. (a) - „הצוואר“

במקרה של מאמץ חוזר או מתחלף (בחלקי מכונות ומטוסים) עשוי החומר להשבר מחמת עייפות אפילו בפעולת מאמץ נמוך הרבה יותר (במקרים אלה יש להנמיך בהתאמה את המאמץ המותר). מאמץ זה ($\sigma_{u,n}$) קטן עם הגדלת מספר המחזורים n , אבל בפלדה, למשל, קיים גבול שמתחתיו אין היא נשברת בכל n שהוא (ציור 6).

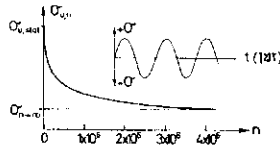

ציור 6. חוק העייפות $\sigma_{u,n}$ של פלדה רגילה כפונקציה של מספר המחזורים n בהעמסה מתחלפת מחזורית (ס + ס - ס)

תופעת העייפות מסוכנת במיוחד כשקיימים גם ריכוזי מאמצים. הללו נגרמים ע"י כל שינוי פתאומי בצורתו הגאומטרית של החתך; בנקודה זו מתהווה סדק קטן, המתפתח במשך הזמן לשבר; למשל, חור קטן גורם למאמץ $\sigma_{max} \approx 3P/A$ (ציור 7).

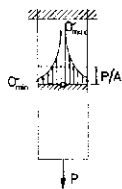

ציור 7. ריכוז מאמצים במוט משיכה בעל חור קטן

קטנטנים, שבפניותיהם נוצרים ריכוזי מאמצים גבוהים; לפיכך התנגדות החומר במשיכה נמוכה בהרבה מחזקו התאורטי "הבין-אטומי", ואילו בלחיצה הסדקים נסגרים והתנגדות גדולה יותר מאשר במשיכה. מקובל להבדיל בין "שבר-הפרדה" (השפעת מאמצי- σ) לבין "שבר-החלקה פלאסטית" (השפעת מאמצי- τ).

מצב מאמצים מישורי מרחבי נקודה קמרית (m) מיוצגת כמנסרה קטנה משוחררת, הנמצאת בשיווי משקל בהשפעת כל המאמצים האפשריים הפועלים עליה (ציור 8).

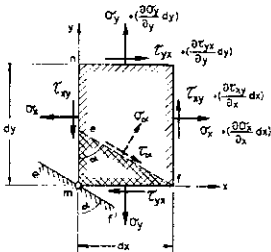

ציור 8. המאמצים σ_x ו- τ_{xy} הפועלים על השטח הנטוי cf, נסבכים מתוך שיווי המשקל של המנסרה המשולשת של cf) מעשה עם $(c'f)$

מאמצים, הרי זה מצב-מאמצים מישורי דו-צירי, והוא הקיים ברוב המיבנים הפשוטים; המצב המרחבי מסובך יותר. לגבי פריסמה קטנה אפשר להניח, שהמאמצים מתחלקים באופן שווה בשטחים שבהם הם פועלים; למשל, הכוח הפועל על השטח dm בכיוון x - שווה ל- $\sigma_x dydz$

הנדרש לקיימה - המשתנה התלוי), ואפשר לרשום את הדיאגרמה $P=f(\Delta)$ או את הדיאגרמה "הנומינאלית" המקבילה לה: $\sigma=f(\epsilon)$ (העיוות) - עד להרס המוט. לשם ניסוי-הלחיצה משתמשים בדגם קצר - מנסרה או קובייה. - בציור 2 מתואר הקו σ/ϵ של מוט-פלדה (פלדה רגילה, שקוקה 37 kg/mm^2). פרופורציונליות (Pr) אינה קיימת אלא בתחום הצר שעד $\epsilon=0.1\%$; מודול-האֵלסטיות מיוצג על-ידי השיפוע $E = \sigma/\epsilon$. σ_y הוא מאמץ-הכניעה, σ_u - החזק העליון. הקטע האפקי YY' מגלה את תופעת הכניעה ("הזילה" [ע"ע ר'אולוגיה]): המוט מתארך אף ללא הגדלת העומס, משום שנבישי הפלדה, "מחליקים". ליד U מתחילה, במקום החלש ביותר במוט, היצרות ניפרת (יצירת "צוואר" | ציור 2(a)), ושם נקרע המוט תוך כדי ירידת P (השתנות המאמץ האמיתי מוצגת בקו המרוסק), כשהתארכות-השבר (ϵ_2) רבה מאד. σ_y נחשב כמאמץ מסופן בפלדה; על סמך מקדם-הבטיחות הסטאטי בחומר זה, שהוא $k \approx 1.7$, מחושב המאמץ המותר: $\sigma_{adm} = 2,400/1.7 = 1,400 \text{ kg/cm}^2$.

תכונת הפלאסטיות של החומר מתגלית עם פריקת העומס. אם נפרוק, למשל, B_2 , הקו חוזר לפי $B_1 \leftarrow B$, המקביל ל OPr ; החלק B_1B_2 הוא הדפורמציה האֵלסטית, החלק OB - הדפורמציה הפלאסטית. חומר שבו חלה דפורמציה פלאסטית ניפרת לפני הישברו נקרא פלאסטי, ואילו היפוכו נקרא פריך. בלחיצה נמעכת הפלדה מבלי להישבר, אבל מאמץ-הכניעה שווה לזה שבמשיכה. פלדה מעולה פלאסטית פחות, ואין לה איזור-כניעה אפקי.

בציורים 3 (c,b,a) מתוארים קווי σ/ϵ של העץ - שהוא חומר לא-איזוטרופי (מבנהו סיבי), של הבטון - שפלאסטיותו קטנה בהרבה מזו של הפלדה, של הזכוכית - שהיא אֵלסטית ופריכה, ושל הגמי.

כשמהירות-הניסוי גדולה יותר עולה התנגדות החומר, וייתכן בו שבר פריך, אפילו אם החומר הוא פלאסטי בדרך-כלל. כשהעומס (המאמץ) נשאר קבוע במשך זמן ממושך, עשויה הדפורמציה להימשך - זוהי תופעת הזחילה (השו' זפת!), שהיא גדולה יותר כשהמאמץ והטמפרטורה גבוהים (ציור 4), אבל ניפרת גם בטמפרטורה רגילה בקטן.

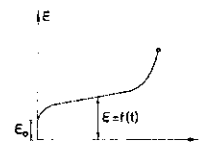

ציור 4. הזחילה של נתראלומיניום יום במאמץ גבוה עשויה להביא לירי שבר

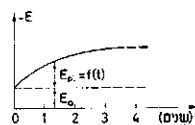

ציור 5. זחילה של בטון בלחיצה; בתנאים נורמליים נעצרת הזחילה לאחר שנים אחדות

(בציור 5). העלאת הטמפרטורה מקטינה, בדרך-כלל, את E ומגדילה את הפלאסטיות.

אנרגיה. במצב הציורי (בתחום הפרופורציונלי P_1 , ר' ציורים 2,1) גורמת התארכות המוט l ל $l + \Delta l$ לאחסנת אנרגיה (פוטנציאלית) אלאסטית פנימית U , שניתנת למעשה להחזרה עם פריקת העומס P ; היא שווה לעבודה שנעבדה ע"י העומס הממוצע ($\frac{1}{2}P$) לאורך Δl :

$$U = \frac{1}{2}P\Delta l = \frac{1}{2}P^2 l^2 / (EA)$$

אין פרופורציונליות בין U ל P . האנרגיה האלאסטית ליחידת-הגפח (u) מחושבת בהתאם למשוואה: $u = \frac{1}{2}\sigma\epsilon = \frac{1}{2}\sigma^2/E$

u מתוארת ע"י שטח המשולש המנוקד (ציור 2) מתחת לקו σ/ϵ . חומר בעל מודול-אלאסטיות קטן יותר יכול לקלוט אותה האנרגיה (נניפה) במאמץ נמוך יותר. במצב המישורי קיימת המשוואה:

$$u = [1/(2E)] (\sigma_x^2 + \sigma_y^2 - 2\mu\sigma_x\sigma_y) + \frac{1}{2}\tau^2/G$$

ואין השפעה הדדית בין עבודת- σ ועבודת- τ . נהגים להפריד את u לחלק u_p הנורם לשינוי הצורה ו u_v הנורם לשינוי הגפח.

בתחום הפלאסטיות חלק של האנרגיה הופך לחום וכ' ("דיסיפאציה").

במצב-מאמצים מרחבי (תלת-צירי) נוספים מאמצים ודפורמציות במישורים השונים, ויש להוסיף משוואות נוספות ואיברים נוספים מתאימים לניסוחות-המתוארות את המצב המישורי.

כפיפה. קורות (ותקריות) נתונות, בדרך-כלל, לכפיפה בקורה אפקית על שני סמכים, עמוסה עקמטית מרוכזים P_1 ו P_2 ועומס q מחולק-שווה, כשכל העקמטים אנכיים ופועלים

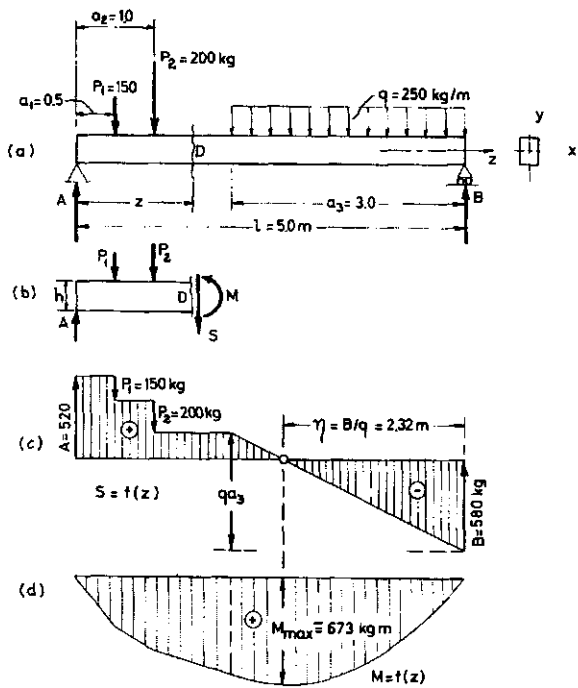

ציור 10.

- (a) כפיפה של קורה על שני סמכים AB
- (b) "שחרור" חלק הקורה AD לקביעת כוחות-הגזירה S ומימנטי-הכפיפה M הפועלים בחתך D
- (c) מהלך כוחות-הגזירה S לאורך הקורה
- (d) מהלך פוטנטיה-הכפיפה M

הוא פועל במרכזו. תנאי שיווי-המשקל בכיוון x ו y לגבי הכוחות הפועלים על הפריסמה מנוסחים במשוואות הדיפרנציאליות היסודיות (τ_{xy} - מאמץ-גזירה, הפועל בשטח שניצבו x והוא עצמו מכון בכיוון y):

$$\frac{\partial \sigma_x}{\partial x} + \frac{\partial \tau_{yx}}{\partial y} = 0; \quad \frac{\partial \sigma_y}{\partial y} + \frac{\partial \tau_{xy}}{\partial x} = 0$$

מסכום המומנטים מסביב למרכז-הפריסמה מתקבל (בהזנחת גדלים זעירים מדרגה שניה):

$$\tau_{xy} = \tau_{yx}$$

זהו חוק מאמצי-הגזירה הצמודים: מאמצי-גזירה הפועלים בשני שטחים ניצבים - וניצבים בעצמם לקו-החיתוך של השטחים - שווים בגדלם.

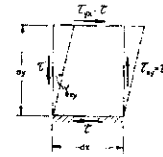

ציור 9. גזירה "טהורה"

מקרה פרטי של מצב-המאמצים המישורי היא הגזירה הטהורה (המתגשמת למעשה במקרה של פיתול; ציור 13), שבה זווית-הדחיה היא (ציור 9), דוגמת $\epsilon = \sigma/E$:

$$\gamma_{xy} = \tau_{xy}/G$$

(G - מודול-הדחיה). - מאמצי- σ גורמים לשינויי-אורך (של המלבן $dx \times dy$) ומאמצי- τ גורמים לשינויי-זווית (ציור 8):

$$\begin{aligned} \epsilon_x &= \sigma_x/E - \mu\sigma_y/E \\ \gamma_{xy} &= \tau_{xy}/G & \epsilon_y &= \sigma_y/E - \mu\sigma_x/E \\ \epsilon_z &= -\mu(\sigma_x + \sigma_y) \end{aligned}$$

זהו "חוק-הוק המוכלל" לגוף אלאסטי, הומוגני ואיזוטרופי. לגבי המאמצים הפועלים על שטח העובר דרך m , כשהוא נטוי בזווית משתנה α , מתקבל (ציור 8):

$$\begin{aligned} \sigma_\alpha &= \frac{1}{2}(\sigma_x + \sigma_y) + \frac{1}{2}(\sigma_x - \sigma_y) \cos 2\alpha + \tau_{xy} \sin 2\alpha \\ \tau_\alpha &= \frac{1}{2}(\sigma_x - \sigma_y) \sin 2\alpha - \tau_{xy} \cos 2\alpha \end{aligned}$$

נמצא, שמן המאמצים הנתונים, הפועלים בנקודה מסוימת בשטחים ניצבים (x, y) , אפשר לחשב את המאמצים הפועלים בכל שטח נטוי אחר. בנקודה קיים לא מאמץ מסוים אחד אלא כלל-המאמצים או טנסור-המאמץ. חשיבות מיוחדת נודעת למאמצים הראשיים (ערכי \max ו \min של המאמצים) ולכיוון השטחים המתאימים להם:

$$\begin{aligned} \sigma_1 &= \frac{1}{2}(\sigma_x + \sigma_y) \pm \sqrt{\frac{1}{4}(\sigma_x - \sigma_y)^2 + \tau_{xy}^2} \\ \tau_{\max} &= \frac{1}{2}(\sigma_1 - \sigma_2) \\ \tan 2\alpha_1 &= 2\tau_{xy}/(\sigma_x - \sigma_y) \end{aligned}$$

אם α_1 הוא הכיוון הראשי לגבי σ_1 , נמצא לגבי σ_2 : $\alpha_1 + 90^\circ$ ולגבי τ_{\max} הצמודים: $\alpha_1 + 45^\circ = 1 + 45^\circ$, $2 + 45^\circ$. קווים שמשיקים בכל נקודה הראשי נמצא: $\tau_{12} = \tau_{21} = 0$. קווים שמשיקים בכל נקודה נטוי בכיוון ראשי נקראים טראַנקטוריות. - בדומה לטנסור-המאמץ קיים גם טנסור-העיוות.

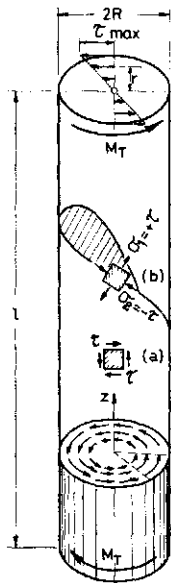

ציור 13. הקוביה (a) נחונה לגזירה טורציה; הקוביה (b) היא ראשית $\sigma_1 = +\tau$ ו- $\sigma_2 = -\tau$, וחומר שהתנגדותו קטנה למשיכה (למשל ניר) נשבר -- בתוצאה מפעולת σ_1 בשטח פוליניו משופע הניצב ל- σ_1

פיתול מתהווה כשמוט (ציור 13) נתון למומנט (M_T) מסביב לצירו הארכי: $M_T = M_z$. רק חתכים עגולים וצינוריים נשארים מישוריים גם לאחר הדפורמציה, כשהקווים הארכיים הופכים ללוליינים, ובמקרה זה חלוקת מאמצי-הגזירה (= מאמצי-הפיתול) דומה לחלוקת מאמצי-הכפיפה (σ) , אלא שהזרמים טוריים:

$$\tau = \frac{M_T r}{2I_x}$$

בחתכים לא-עגולים הבעיה מסובכת יותר. תאוריית-החזק (הכפול) מבררות את התנאים שבהם החומר מגיע למצב של כניעה (או שבר), כשהוא נתון לאחד ממצבי-המאמצים המרחביים הניתנים להגדרה ע"י צירוף המאמצים הראשיים $\sigma_1 > \sigma_2 > \sigma_3$ (ציור 14).

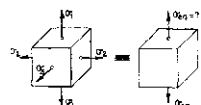

ציור 14. σ_{eq} - "מאמץ-ההשוואה" הצירי האקווי-וואלנטי

לפי תאוריית המאמץ הנורמאלי המאפסימאלי, הקוביה (כגון זו שמפלדה רגילה) נכנעת כש σ_1 מגיע ל- σ_Y , שנקבע בניסוי המשיכה והלחיצה החד-צירי - ללא תלות ב- σ_2 וב- σ_3 . אולם אין לתאוריה זו תקפות לגבי חמרים פלאסטיים; קוביה נחונה ללחיצה "הידרוסטטית" $(-\sigma_1 = -\sigma_2 = -\sigma_3)$ עשויה לעמוד בפני מאמצים העולים בהרבה על σ_Y . לפי תאוריה אחרת (המתאימה בקירוב לפלדה הפלאסטית) הקוביה נכנעת כשמאמץ-הגזירה המאכסימאלי הראשי $\tau_{max} = \frac{1}{2}(\sigma_1 - \sigma_3)$ מגיע לערכו של $\tau_{0,max} = \frac{1}{2}\sigma_Y$, הקיים במצב הכניעה החד-צירי; ז"א: התנאי לאי-כניעת הקוביה הוא

$$\sigma_{eq} = \sigma_1 - \sigma_3 < \sigma_Y$$

תאוריה משוכללת יותר קובעת, שהקוביה נכנעת כש-אנרגיית שינוי הצורה u_F מגיעה לערך המתאים $u_{0,F}$:

$$\frac{1}{2}(\sigma_1 - \sigma_2)^2 + \frac{1}{2}(\sigma_2 - \sigma_3)^2 + \frac{1}{2}(\sigma_3 - \sigma_1)^2 = \sigma_Y^2$$

לחמרים פריכים יותר, כגון יצקת ופוטון, מוצע הניסוח:

$$\frac{1}{2}(\sigma_1 - \sigma_3) = \frac{1}{2}\tau_{cr} - \beta \frac{1}{2}(\sigma_1 + \sigma_3)$$

חוק-המירה (τ_{cr}) והמקדם β נקבעים באופן ניסוי.

ב"מישור הכוחות" y/z (ציור 10), פועלים בחתך D הגדלים הסטאטיים הפנימיים דלקמן:

(א) כוח-גזירה S, השווה לסכום-הכוחות מצד שמאל לחתך $(S = A - P_1 - P_2)$ ומכוון בכיוון הפוך; (ב) מומנט-כפיפה M, השווה למומנט סביב x של כל הכוחות משמאל: $M = Az - P_1(z - a_1) - P_2(z - a_2)$. M מתחלק למאמצי-הכפיפה $\pm \sigma_z$ ו- S למאמצי-הגזירה τ_{zy} ; מבחינה מעשית חשובה קביעת הערכים המאכסימאליים של S ו- M מתקבל בחתך שבו $(S=0)$. מהלכי S ו-M נתונים בציור 10.

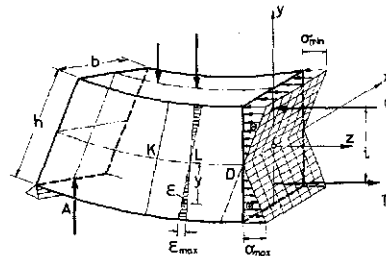

ציור 11. מאמצי-הכפיפה σ בחתך D יוצרים זוגיות C, T, המתנגד למומנט-הכפיפה של הכוחות החיצונים P_2, P_1, A

מאמצי-כפיפה. בקורה מלבנית (ציור 11) מתכו-פפת גלחים הסיבים העליונים ע"י המאמצים σ ומת-כוצים בשיעור ϵ , ואילו הסיבים התחתונים נמשכים ע"י

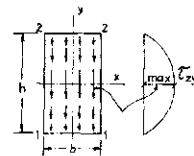

ציור 12. מאמצי-הגזירה בחדר מלבני. בשפות האפקיות קיים: $\tau_{yz} = 0, \tau_{zy} = 0$

σ ומתארכים ב- ϵ הכל בכיוון z. במישור "הניטראלי" ϵ ו- σ מתאפסים. תוך כדי התכופפות מסתובבים החתכים מסביב לציר הניטראלי x ונשארים מישוריים. ϵ משתנה באופן פרופורציוני למרחק y מן הקו הניטראלי לפי 2 משולשים, וכן גם מאמצי- σ יוצרים 2, "גפחי-מאמצים" פריסמאטיים, המייצגים את שקולי המאמצים C (לחיצה) ו-T (משיכה) ואת ווגי-הכוחות $C_i = T_i$, המתנגד למומנט-הכפיפה M:

$$T_i = M; \left(\frac{1}{2}\sigma_{max} \frac{1}{2}hb\right) \cdot \frac{2}{3}h = M$$

$$\sigma_{max} = \frac{M}{bh^2/6} = \frac{My_{max}}{I_x}$$

הביטוי האחרון נכון גם עבור חתך שרירותי בעל ציר סימטריה y (ציור 15); במקרה זה הקו הניטראלי x עובר דרך מרכז הכובד של החתך ו- $I_x = \int y^2 dA$ הנו "מומנט האינרציה".

σ_{max} נמצא ב"חתך המסוכן", שבו $M = M_{max}$; בדוגמה שלנו (אם החתך הוא, למשל, 10×20 ס"מ) מתקבל:

$$\max \sigma_{max} = 67,300 : (10 \times 20^2/6) = 101 \text{ kg/cm}^2,$$

ערך העולה במקצת על המותר המקובל בעץ.

חלוקתם חרמם של מאמצי-הגזירה τ בחתך מלבני הם פרבוליים (ציור 12):

$$\max \tau_{zy} = 1.5S/(bh) = 1.5\tau_{צמצ}$$

השיטה הפוטו-אלאסטית מבוססת על אפקט אופטי, שנתגלה כבר ב-1816: כשמסתכלים באור מקוטב בדגם שקוף (למשל מִבְּקֵלִיט) מואמץ, נראה ציור-קווים צבעוני המשתנה הן עם הגדלת ההעמסה (בתחום האֶלֶאסְטִי-טיה) והן עם שינוי אֶפִיט. קווים אלה הם (במצב-מאמצים מישורי) המקום הגאומטרי של נקודות בעלות הפרש שווה של המאמצים הראשיים: $(2\tau_{max}) = \sigma_1 - \sigma_2$. לקביעת „סדר” הקו יש לעקוב אחרי הופעתו (ותזוזתו מהשפה החפשית פנימה) עם הגדלת ההעמסה. אינפורמציה זו (לאחר כיוול הדגם) מספיקה לחישוב המאמץ בנקודות הנמצאות בשפה החיצונית החפשית של הדגם השטוח, ואילו לגבי נקודות פנימיות דרושה אינפורמציה נוספת. בציור 17 מתואר דגם

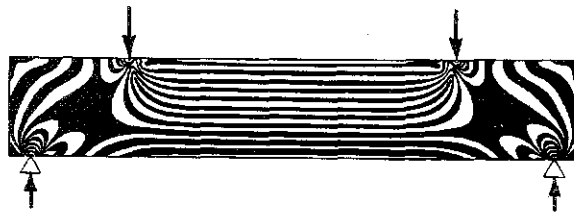

ציור 17. מודל פוטואלסטטי של קורה על שני סמכים

של קורה עמוסה סימטרית ע"י שני עמסים שווים. החלק שבין העמסים נתון ל„כפיפה טהורה” ללא גזירה ($\tau = 0$); הקווים המקבילים מעידים על קביעות מאמצים σ לאורך הקורה, והמרחק ההדדי הקבוע בין הקווים מעיד על ההשתנות הקווית שלהם לגובה. צפיפות הקווים ליד העמסים והראקציות מעידה על ריכוז מאמצים, הגורם גם להפרעת הסימטריה לגובה הקורה (בקורה ארוכה השפעת הריכוז קטנה יותר). הבדיקה הפוטו-אלאסטית מבוצעת בדגם עשוי בקנה-מידתו של האֶלֶמֶנט הנחקר והעמוס בדומה לו. לפי טכניקה חדישה מצפים את האֶלֶמֶנט עצמו (ללא שימוש בדגם) בשכבה פוטו-אלאסטית, המאפשרת קבלת תמונה כוללת של חלוקת המאמצים על פני האֶלֶמֶנט. קריסה. מוט דק וארוך (ציור 18), הנתון ללחיצה

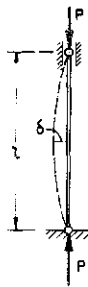

ציור 18. פריסה מוט שטוח העליון חפשי לרדת אבל לא לזוז הצידה. כשהעומס מגיע לערך P_{cr} , המוט נושא אותו כשהוא מתכופף כשיעור δ

צירית, מתכופף - עם הגדלת העומס עד לערך הקריטי P_{cr} - פתאום הצידה, מסביב לציר מומנט-האינרציה המינימלי I_{min} . דבר זה עשוי להתרחש בפעולת מאמץ P/A , הנמוך אף מהמאמץ המותר. לפיכך, בעיית הקריסה היא בעיית יציבות, והמאמץ הקיים אינו יכול לשמש כאן אמת-מידה לחוק המוט. אפילו ניתן להגדיל את P גם מעבר ל P_{cr} בלי שהמוט יישבר, הרי ההתכופפות הגדולה מוציאה אותו מכלל שימוש; לפיכך יש לראות ב P_{cr} את העומס הקריטי המעשי („עומס-הקריסה של אוילר”, 1757):

תזוזות ושקיעות אֶלֶאסְטיות. ממיבנה תקין נדרש שהיא קשיח למדי, ז"א שהדפורמציות החלות בו לא יהיו מופרזות. קביעת הדפורמציה דרושה גם לשם פתרון בעיית מיבנים בלתי-מסויימים מבחינה סטאטית (ר' להלן). קורה כפיפה. ציר הקורה הכפופה - „הקו האֶלֶאסְטִי” (בתחום האֶלֶסְטִי) - צורתו חד-משמעית (ציור 15):

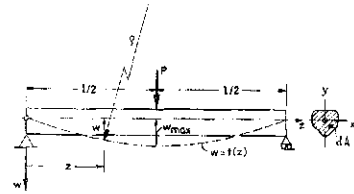

ציור 15. הקו האֶלֶסְטִי " $w = f(z)$ " מחר שב מן המשוואה הדיפרנציאלית $1/q \cong d^2w/dz^2 = M/(EI)$

$w = f(z)$. לגבי כל נקודה של הקו קיים: $M/(EI) = \rho$ - רדיוס העקמומיות; ז"א: העקמומיות פרופרציונית למומנט-הכפיפה באותה נקודה. הדרישה - מבחינת קשיחות המיבנה - היא ש w_{max} לא תעלה על $l/1000 - l/300$. מיבנה בלתי-מסויים מבחינה סטאטית (או יתיר-סטאטי) הוא מיבנה, שלפתרונו אין משוואות שיווי-המשקל לבדן מספיקות. דוגמה לכך היא הקורה AB (ציור 16), לאחר שהוסף לה הסמך C (ראַקציה X). תנאי שיווי-

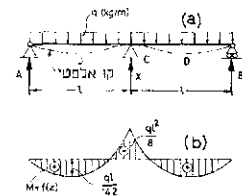

ציור 16. קורה על שלושה סמכים. (b) מהלך מומנט-הכפיפה M. במקום $M = 0$ עובר הקו האֶלֶסְטִי מהתכופפות קורה לקפורה

המשקל במקרה זה הם: $A + X + B = ql$, $A = B$; $2A + X = ql$; נמצא, שחסרה עוד משוואה אחת לחישוב הראקציות. במקרים כאלה ניתנות המשוואות החסרות תמיד ע"י תנאי הדפורמציה או על סמך משפטים המוסבים על האנרגיה האֶלֶאסְטית הפנימית. - בניגוד למיבנה מסויים גורמים כאן שקיעת אחד הסמכים או שינוי באחידות החתך או החומר לאורך הקורה לשינוי בגודל הראקציות, המור-מנטים וכו'.

ניתוח-מאמצים ניסויי. בדרך-כלל, אין לגלות את המאמצים באופן ישיר, אבל אפשר למדוד את תופעות-הלוואי הנגרמות על-ידם (דפורמציות, אֶפֶקְטִים אופטיים וכו') בהתאם לחוקיות קבועה. בשיטות הניסוייות משתמשים בעיקר במקרים המסובכים, שלגביהם עדיין לא פותחה התאוריה, וכן למטרת אימותה של תאוריה מסוימת. קיימים מכשירים משובכלים רבים (טנסומטרים), מכאניים ואופטיים, למדידת הדפורמציה. מדוייק ביותר הוא המדיד החשמלי - תיל דק מאד, מקופל כמה פעמים, לאורך קטן מאד (למשל $l = 1mm$), המודבק לגוף הבלתי-מועמס; לאחר ההעמסה נקבע Δl (או - לאחר כיוול - ע"י מדידת שינוי ההתנגדות החשמלית. $\epsilon = \Delta l/l$)

$$P_{cr} = \pi^2 EI_{min}/l^2$$

החומר מיוצג רק ע"י מודול-האלסטיות, ולניצול יעיל יש לבחור בחתכים בעלי I_{min} גדול ככל האפשר (למשל צינור). ההתנגדות לקריסה קטנה עם ריבוע האורך, ולפיכך חשובים חיבורים-לרוחב בעמודים גבוהים.

תיכנון גבולי (השיטה הפלאסטית). גניח קורה מלבנית (צינור 19) עשויה פלדה רגילה, שבה ניתן הקו σ/ϵ לתיאור טרפזיאלי בקירוב (חומר אלסטית-פלאסטי אידיאלי: $\sigma_{pr} = \sigma_Y$; ציורים 19(a), 21), ונעקוב אחרי גידול המאמצים בחתך המסופך C עם הגדלת העומס P ומומנט-הכפיפה M (צינור 19(c)): המצב (1) הוא האלסטית-

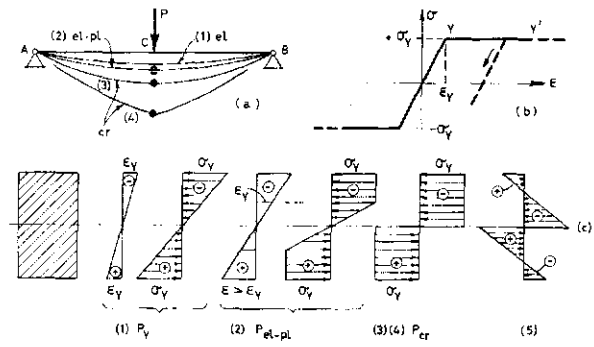

צינור 19
תיכנון קורת-פלדה לפי השיטה הפלאסטית
(א) קורה במצבים השונים (תיאור סופר)
(ב) הקו σ/ϵ האידיאלי בפלדה רגילה
(ג) המאמצים בחתך C במצבים השונים
(ד) המאמצים המשתירים לאחר פריקה P_{cr}

המאכסימאלי: $(M_Y)P_Y$. לפי השקפת „השיטה האלסטית“, P_Y/k הוא המצב המסופך, והעומס המותר $el P_{adm}$ הוא P_Y/k ולגביו קיים: $\sigma_{max} = \sigma_{adm}$. אבל P_Y אינו עדיין גבול התגדותה (תסבולתה) של הקורה. הגדלת העומס (מצב אלסטית-פלאסטי (2)) גורמת לשקיעה נוספת ולהגדלת העיוותים ϵ , ויגא למילה הולכת ונמשכת של הסיבים החיצוניים (כשהמאמץ σ_Y קבוע). המצב הקריטי (3) מושג כשחלוקת המאמצים מתקרבת ל-2 מלבנים, המראים שאחורי הלחיצה והמשיכה הגיעו למצב של כניעה מלאה: $(M_{cr})P_{cr}$. במצב זה הופך החתך ל„פרק פלאסטי“ (קווים 3, 4 בצינור 19(a)) והקורה — למכאניזם. בפרק הפלאסטי הדומה לצינור בעל חיכוך קבוע) חל סיבוב, וקר-הכפיפה אינו רצוף עוד. לבסוף שוב גדלה התנגדות הקורה (בהתאם לעליית הקו σ/ϵ), אולם בגלל השקיעה הגדולה יש לראות ב- $(M_{cr})P_{cr}$ את המצב הקריטי. השיטה הפלאסטית מבססת את התיכנון על החוק הפלאסטי P_{cr} ולא על P_Y , שבו מופיע σ_Y בשתי השפות הקיצוניות בלבד. לפיכך מתקבל: $P_{adm} = P_{cr}/k$, והמיבנה נמצא אז עפ"ר במצב האלסטית, אף כי $\sigma_{max} > \sigma_{adm}$. התנאים לשימוש בשיטה זו הם: (א) פלאסטיקיות מספיקה של החומר; (ב) העמסה סטאטית איטית — למגיעת הסכנה של שבר-עייפות עוד לפני שהפלאסטיות באה לידי ביטוי; (ג) מגיעת קריסה (למשל באגף הלחוף של החתך I) לפני P_{cr} . — הבדל גדול עוד יותר בין $(q_Y)P_Y$ ו- $(q_{cr})P_{cr}$ מתקבל במיבנה בלתי-מסויים סטאטית. בקורה שבצינור 16, למשל, מתהווים 3 פרקים פלאסטיים

לפני הפיכתה למכאניזם: הראשון — מעל C, שהוא כאילו מחלק את הקורה ל-2 קורות מסוימות, AC ו-BC; כשגם בהן נוצרים פרקים בחתכים D, חל איזון המומנטים $M_D = M_C = M_{cr}$.

קורה שהוכאה למצב (2) (צינור 19(a)), והעומס פורק ממנה אינה מתיישרת בחזרה, מאחר שנתהוו בה דפורמאציות פלאסטיות משתיירות ונשארים בה מאמצים משתיירות, וזה למרות מה שמומנט-הכפיפה בחתך מתאפס (צינור 19(c)).

א. זולבסקי, תורת החוק (ש. אטינג, המרדך לאינג'נ'ר, F. Föppl, Vorlesungen üb. d. techn. Mechanik, 1957; א. III: Festigkeitslehre, 1951; S. Timoshenko, History of Strength of Materials, 1953; id., Strength of Materials, I-II, 1962; H. E. Davis - G. E. Troxell - C. T. Wiskocil, Testing and Inspection of Engineering Materials, 1955; F. R. Shanley, Strength of Materials, 1957; M. Hetényi (ed.), Handbook of Exper. Stress Analysis, 1957; H. M. Беляев, Сопротивление материалов, 1962.

א. זס.

חזקה, במובנה המשפטי המצומצם — האחזקה הממשית במקרקעין ובמטלטלים (occupation); במובן המשפטי הרחב כולל המושג את הזכות להחזיק (possession). גם אם האחזקה הממשית נמצאת בידי אדם אחר, הח' נרכשת ע"י תפיסה מההפקר או ע"י קבלתה מידי מחזיק אחר; היא חדלה להתקיים בידי המחזיק, כשהוא מפקיר את הנכס או מוסר את הח' לאחר. ח' במטלטלין היא שליטה בחפצים הנמצאים ברשות המחזיק; במקרקעין מחזיקים ע"י כל צורה של שימוש בהם, או ע"י עשיית גדר, או — לגבי בתים — ע"י הפקת הנאה מהם.

יש להבדיל בין האדם, שיש לו הזכות השלמה ברכוש — הבעלות (ע"ע קנין), ובין המחזיק, שבידו האחזקה הממשית או שיש לו זכויות ידועות להפיק הנאה מהנכס, מבלי להיות בעליו. המחזיק נחשב בעיני החוק כבעלים כל זמן שלא הזכות שהבעלות בידי אחר (beati possidentes). מבחינת סוגי הח' מבדילים: בין ח' בלעדית — כשאין מחזיק אחר, ובין ח' שאינה-בלעדית — כגון כשהיא משותפת לו ולאחרים; בין ח' בלתי-אמצעית — כגון זו של שוכר, ובין ח' אמצעית. היינו באמצעות אחרים — כגון זו של משפיר, מפקיד, ממשכן; בין ח' חוקית ובין ח' בלתי-חוקית — הסגתי גבול, כגון מעשי גנב, גזלן, פולש.

לה' חשיבות משפטית בהרבה מענפי-החוק, בין לזכות המחזיק ובין לחובתו. אולם אם תפס אדם בכוח או בהכרח נכס-דלא-ניידי שהחזיק בהם אחר, זכאי המחזיק לדרוש את החזרת הח' אפילו אם התופס הוא בעל הנכס. מטרת החוק הזה היא למנוע שינוי בכוח של המצב הקיים ולהפנות סיכוסכים בדבר הח' לבית-המשפט לשם פתרוןם לפי החוק. בדיני נזיקין יש למחזיק נכס-דלא-ניידי אחריות מיר-חדת בדרגות שונות כלפי „מוזמן“, „בר-רשות“ ו„מסיג-גבול“. בחוק הפלילי כולל המושג „להחזיק ברשותו“ לא רק החזקת דבר ע"י אדם בפיקוחו ובשמירתו הוא, אלא גם פיקוח על דבר הנתון ברשותו של אדם אחר ופיקוח על דבר הנמצא בכל מקום ברשותו של אדם אחר, בין אם המקום שייך לאותו אדם או תפוס על-ידו, ובין אם אינו שייך לו או אינו תפוס על-ידו.

ח' במשך תקופה ממושכת (לא פחות מ-15 שנה) עשויה להעניק למחזיק מעמד חוקי, השולל מכל אדם אחר, אפילו

מן הבעלים הרשומים, את הזכות לפגוע בחזקתו. החוק מגן על המחזיק במיוחד ע"י קביעות העוון הפלילי של הסגת-גבול (ע"ע).

אע"פ שבמובן המצומצם של המושג אין אפשרות להחזיק בזכויות, יש בכל זאת מעמד דומה לח' לגבי זכויות מיוחדות, כגון המעמד של בעל רשיון לניצול פטנט, סימן- מסחר וכד', שאותו קיבל מבעליו. גם בחוק הציבורי נמצא מעמד דומה למחזיק שאיננו בעל הזכות עצמה, כגון מי שמנהל, למעשה, שירות ציבורי אע"פ שלא נתמנה או לא נבחר כחוק.

חוק שופטי שלום, 1913 (עותמני), סעיף 24; פקודת העיריות, 1934, הסעיפים 2, 101 (כפי שתוקנו בחוק לתיקון פקי העיריות מס' 2, תשי"ב-1952); פקודת החוק הפלילי, 1936, סעיף 5; פקודת הנויקין האזרחיים, 1944, סעיף 2; ב. ג. צ. 37/49, פסקים עליונים, ה' 287, תש"י-תשי"א; ע. א. תל-אביב 119/51, פסקים מחזימים, ו' המציות 15, תשי"ב; ע. א. 243/60, פסקים עליונים, מ"ט, 208, תשכ"א; R. Burrows, *Words and Phrases*, I, 108, 1943; IV, 307, 1944; *Corpus Juris Secundum*, v. 72, 233, 1951; P. S. James, *General Principles of the Law of Torts*, 62, 78, 1959.

אה. ו.

במשפט הרומי הח' (possessio) היא מצב עובדתי; היא נרכשת שלא באמצעות אקט משפטי, אלא ע"י תפיסה- בפועל, והיא אובדת באבוד השליטה-בפועל על הנכס. בדרך- כלל רק שליטה, "עצמאית" מוכרת כח'; האוחז בנכס מדעתו של אחר (בתורת שוכר, שואל, נפקד, אוכל-פירות וכו'), אינו "מחזיק".

המשפט מגן על הח' באמצעות צווי-מניעה, המכוונים לשמור על המצב הקיים בפועל. הרוצה בשינוי חייב להגיש תביעה מתאימה, ובדרך-כלל אין הוא רשאי לעשות דין לעצ- מו. גם חזקתו של גנב מוכרת ומוגנת נגד הכל — פרט לבעל הנכס עצמו. מוגנת רק ח' שאינה "פגומה", כלו' כשלא הש- תלט המחזיק על החפץ, בכוח, בחשאי, או ע"פ בקשה".

כשהח' מצטרפת ליסודות אחרים, עשויה היא להביא גם לרכישת בעלות, כגון בתפיסת נכסים שאין להם בעלים או במסירת מטלטלין לשם קנין, ח' שיש עמה טענת זכות והנמ- שכת ללא הפסק שנה אחת (במטלטלין) או שנתיים (במקר- קעין) הופכת אף היא לבעלות.

המחזיק בנכס בתום-לב כשר לרכוש בעלות בפירות אותו נכס, וזאת אפילו אם מתברר לאחר זמן שאמונתו בזכותו בטעות יסודה והנכס עצמו חוזר לבעליו.

דיני הח' ברוב ארצות אירופה מבוססים על המשפט הרומי.

ר. י.

במשפט העברי נתייחדו למונח ח' 3 משמעויות עיקריות: (1) דרך לרכישת בעלות בנכס. (2) אמצעי להוכחת בעלות או זכות בנכס. (3) הנהגה משפטית- עובדתית לקיומו של מצב דברים מסויים.

ל(1) — ע"ע קנין.
 (2) ח' כהוכחה (עיקר המקורות: ב"ב פ"ג — המשנה והתלמודים; רמב"ם, הלכ' טוען ונטען; שו"ע חו"מ קל"ג — קנ"ב). (א) חזקת מקרקעין. המחזיק בקרקע שידועה היתה כשייכת לאחר, אין בח' כשלעצמה כדי להוציאה מחזקת בעליה הראשון, שכן "קרקע בחזקת בעליה קיימת", ועל

המחזיק להוכיח שהוא רכש את הקרקע כדין, אולם אם התמיד בח' כדרך בעלים במשך 3 שנים רציפות, ללא מחאת הבעל הראשון, נאמן המחזיק לטעון, שקנה את הקרקע או קיבלה במתנה והשטר אבד; ח' שאין עמה טענה זו או מעין זו — אינה ח'. אם המחזיק ירש את הקרקע או קנה אותה מאחר, די לו בטענה — הטענה הוכחה, לדעת כמה ראשו- נים — שהמוריש או המוכר החזיק בנכס אפילו יום אחד, "שאינן אדם בקי בקרקעות אביו היאך באו לידו"; לכן "טוענין ליורש" ו"טוענין ללוקח", שהקרקע באה לידי המוריש או המוכר כדין. הח' במשפט העברי היא פרוצסוא- לית בלבד — בניגוד למשפט הרומי, המכיר גם סוג של ח' מאטריאלית, היוצרת בעלות; לפיכך, "האוכל שדה מחמת אֹנו (= שטר-מכר) ונמצאת אֹנו שהיא פסולה, הרי זו אינה ח'" (אולם הושמעה גם דעת-יחיד, שהח' מועילה גם אם נתברר שהשטר פגום [ירו' שבע' ו' ב']).

לדעת כמה תנאים, תקופת הח' היא תמיד 3 שנים מלאות (תקופה זו נזכרת כבר בחוקי המורבי [ע"ע]); ההנמקה לכך היא, שיותר מכן אין הלוקח נוהג לשמור את שטרותיו, ואין הבעל הראשון יכול לדרוש את הצגת שטר-הקניין לאחר-מכן.

בשדה שאינה עושה פירות תדיר, הח' היא, לדעת תנאים שר- נים, 18 או 14 חדשים, שהם תקופה המספיקה לעיבוד ולפירות של שלושה יבולים; בשדה-אילן, שיש בה כמה מיני אילנות, שפירותיהם נלקטים בעונות שונות, די, לדעה אחת, ב3 יבוי- לים, אפילו נעשו בשנה אחת, נימוק אחר לקביעת תקופה של 3 שנים לח' הוא — מתן אפשרות לבעלים הראשונים, אפילו אם הם נמצאים, "באספמיא", לקבל הודעה על תפיסת שדם בידי אחר ולהספיק לחזור כדי למחות וליטול את רכושם; אבל אם היו הבעל הראשון והמחזיק באותה מדינה — "כיוון שאכל שנה אחת, הרי זו ח'", ו"כל בפניו — לא לתר הוי ח'". יש מן החוקרים הסוברים, שבהלכה הקדומה לא נהג דין ח' אלא באותה מדינה; בתחילת תקופת האמוראים נתפרש העניין על "שעת חירום" דווקא, ואילו בימי שלום הועילה הח' גם שלא בפניו, אך גם באותה תקופה עדיין קיימת מחלוקת, אם יש ח' "מארץ לארץ".

הח' צריכה להיות, "כדרך שנהנין כל אדם באותה קרקע"; משום כך צריך שתהא הח' שנים רצופות, אלא אם מנהג המקום הוא לעבד את השדה שנה ולהובירה שנה, המחזיק צריך לא רק לעבד את השדה אלא גם ליהנות מפירותיה, ו"אין ח' אלא הכנסת פירות".

"ערער" או "ערר" (או "מחאה") מצד הבעלים הראשונים בתוך תקופת 3 השנים, מבטל את חזקת המחזיק, משום שיש בו כדי להמריץ את המחזיק לשמור את שטרו. בהלכה הקדומה מילא הערר תפקיד של תחילת התביעה המשפטית נגד המחזיק, ולכן צריך היה להיעשות בפני בית-דין. אולם היו אמוראים שהטילו ספק בדבר, מאחר שלדעתם אין המחאה אלא "גילוי מילתא" לרבים או הודעה בפני עדים על שמירת זכויותיו של התובע, בכבל נקבע תוכן המחאה: "פלוני גולן הוא, שמחזיק באדמתי בגולנות, ולמחר אתבע אותו לדין"; אבל אם אמר סתם: "פלוני גולן הוא" — "אינה מחאה", שהרי המחזיק יכול לטעון: "חרף אותי בלבד, ולפיכך לא נהרתני בשטרי". המחאה בפני עדים יכולה להינתן שלא בפני המחזיק, מאחר שחזקה שהידעה עליה תגיע למחזיק בדרך זו או אחרת.

אם קיים הסבר סביר לחוסר מחאה, אין הח' מועילה:

למשל, אין לאיש ח' בנכסי אשתו ולא לאשה ח' בנכסי בעלה, ואין להורים וילדיהם ח' אהודי, מאחר שבכל המקרים הללו אין הצד האחד מקפיד על הנאת השני מרכושו. בין קרובים אחרים, תלוי הדבר „בראיית בית דין“, „לפי מה שהוא הענין“ (שו"ע ח"מ, קמ"ט, ו'—ח'). „האומנין והשור תפין והאריסין והאפטרופין — אין להם ח'“, „משום שהם יורדים ברשות“. הח' אינה מועילה כשלא היתה לתובע אפשרות למחות, אם בגלל שעת-הירום, ואם משום שהמחזיק זיק הוא איש אלם. משום כך אין לראשי-גלויות של אותו זמן ח' בנכסי אחרים, מפני שבעלי-השדה יראים למחות בפניהם, אבל אין גם לאחרים ח' בנכסי ראשי-גלויות. מפני שאין הללו חוששים למחות — או משום שבזרוע יוכלו ליטול את שלהם, או משום שבגלל עשרם אינם מקפידים על אוכלי פירות שדותיהם. לראשי-יהודי שהוא בעל-זרוע, וכן ליהודי הבא מכוחו, אין ח' בנכסי יהודי, אלא אם היה שם „מושב ערכאות של דיינין, שאין מניחין לשום אדם לצאת מתחת ידם שום אונס לשום אדם“ (מאירי, ב"ב ל"ה, ע"ב).

חח' יכול שתיעשה ע"י אחר הבא מכוח המחזיק, כגון שוכר ששכר את הדירה מן המחזיק או שותף המחזיק בשביל חברו, כשכל אחד מחזיק רק חלק מתקופת 3 השנים, אם צורה זו של השותפות שביניהם ידועה היא ברבים, מאחר שבמקרה זה „כשנשתמש בה זה, הרי הוא כמי שנשתמש בה זה“. בדומה לכך מצטרפים לתקופת ח' אחת שני בעלים ראשונים ושני מחזיקים, הבאים זה מכוח זה, כגון שקנה האחד או ירש את השדה מן השני, אולם נקבע, שרק אם המכירה נעשתה בשטר מצטרפת תקופת הח' של המוכר לזו של הלוקח, מאחר שע"י השטר מתפרסם הדבר ונודע גם לבעלים הראשונים, כדי שיוכלו למחות.

בתקופת הפוסקים נידונו כמה בעיות בדיני ח' לאור הרקע החברתי והציבורי של אותה תקופה. מקום המושב הקבוע בבית-הכנסת היה לנכס שניתן למכרו ולהורישו (שו"ע ח"מ, קס"ב, ז'), וממילא נידונה גם בעיית הח' בו. לדעת כמה ראשונים אמנם יש בו דין ח', אך, למעשה, אין מי שיוכל להעיד על אדם שישב במקום אחד ג' שנים רצופות, ואין לך אדם שלא יחסיר כמה פעמים בשנה, או שישנה מקומו (שיטה מקובצת, ב"ב כ"ט, ע"ב). אולם לדעת פוסקים אחרים, אין בהיעדרות סבירה מהתפילה משום הפיסקת רציפות הח', ודעה אחרונה זו נתקבלה להלכה (שו"ע ח"מ, ק"מ, ח'). לעומת זה לא ניתן, בדרך-כלל, תוקף לח' בנכסי הציבור והקהל, כגון הקדש, בתי-כנסת, תלמודי-תורה, בתי-עניים וכו"ב — „כי מי ימחה? בנכסים אלה אין הח' מועילה אלא בתנאים מיוחדים, וכשממונים עליהם גוזרים או שבעה טובי-העיר (ח"מ, קמ"ט, ל"א).

דיונים רבים בדיני הח' בתקופה זו נסבבים על רקע היחסים שבין מעמדות שונים בתוך הציבור היהודי והיחסים שבינו לבין האוכלוסיה הלא-יהודית. בעקבות ההלכה התלמודית בדבר אי-חלות דין ח' על ראשי-הגולה ונכסיהם (ר' לעיל), נשאלו שאלות בעניין יהודי ש„היה פקיד וקרוב למלכות והיה כאלם“, או בדבר „הגדולים ההולכים בחצר המלך, אם יש לדמותם להנהו דבי ריש-גלותא“; התשובה היא שלילית, משום שאין לדמות לראשי-הגולה — שכלפיהם היתה קיימת מעין אימת-מלכות — „ישראל שמצא חן בעיני המלך, שאין אימתו מוטלת כל כך על הבריות“ (שו"ת הרשב"א, א' תקמ"א; שו"ת הרא"ש, כלל י"ח, י"ז);

טור ח"מ קמ"ט, י"ג). כמו-כן נידונה בעיית הח' ע"י אינו יהודי או ע"י ישראל הבא מכוחו, בהתאם ליחס השלטון הנכרי לאותו קיבוץ יהודי: „...דבזמן הזה שהגוי דן עם ישראל בדיניהם, אם זכה הגוי בשום קרקע של ישראל... הבא מכוחו זכה בדינא“ (טור ושו"ע ח"מ, קמ"ט, י"ד; שם רל"ו, ט'). בתקופה זו השתמשו בכמה הלכות של חזקת מקרקעין גם לעניין חזקת-הישוב (ע"ע).

(ב) חזקת מטלטלין. בניגוד למקרקעין, הרי „כל המטלטלין בחזקת זה שהן תחת ידו, אע"פ שהביא התובע עדים שהמטלטלין הללו ידועים לו“, והנתבע נאמן לטעון שהוא רכש אותם כדין (רמב"ם, שם; ח"מ, קל"ג, א'). אלא אם ידוע שהם גנובים, שאז יש להשיבם לבעליהם. השאלה אם חזקת מטלטלין צריכה טענה נתונה במחלוקת הראשונים (שט"מ, ב"ב כ"ח, ע"ב). הח' במטלטלין היא לאלתר, כל דבר ודבר לפי עניינו — לעיתים 2 או 3 ימים, לעתים אפילו שעה אחת, אך לא כל תפיסה במטלטלין היא ח' טובה, ואם „ראוהו שהטמין כלים תחת כנפיו ויצא ואמר: לקוחין הן בידי — אינו נאמן“, אלא אם ישנה סיבה סבירה לצורת-החזקה זו, כגון דברים שדרכין להטמין וכיוצא בזה (שבוע' מ"ו).

אין חזקת מטלטלין במקרים שבהם קיימים יחסים מיוחדים בין המחזיק והבעלים הראשונים, כגון אומנין, מקבלי-פקדונות וכו"ב. כמו-כן אין ח' ב„דברים העשויין להשאל ולהשפיר“ (שבוע' שם), שאת הימצאותם בידי המחזיק ניתן להסביר ע"י השאלה או השכרה; משום כך אין בהם ח' כשהבעלים טוענים שאולי הם בידי המחזיק, אבל אין הם נאמנים לטעון שגנובים הם בידיו. רוב הראשונים כוללים ב„דברים העשויין להשאל ולהשפיר“ כל הכלים ש„דרך בני-אדם להשאיל ולהשכיר“, ו"א רוב המטלטלין, אם מנהג בעלים אלה להשאיל אותם, הרמב"ם מתנגד לדעה זו, שלפיה מתבטל העקרון שכל מה שבחזקתו של אדם הוא שלו לגבי רוב המטלטלין, ולדעתו רק כלים הנעשים מתחילה לנעשה כן כדי להשאיל ולהשכיר וליתול שכן — אין בהם ח'; בכלים אחרים צריך להוכיח ע"י עדים שדרכף להשאיל ולהשכיר.

בעבדים אין ח' אלא לאחר 3 שנים, כדין מקרקעין. לעניין בע"ח נהג, כנראה, בתקופת התנאים דין ח' לאלתר כבשאר מטלטלין (רק לרועים אין ח' [תוספ' ב"ב ב', ה']); אחר-כך נקבע, שצאן אין להן ח', משום שהן „מקפצות ממקום למקום“, ו„אין היותה תחת ידו ראייה, שהרי היא הלכה מעצמה ונכנסה ברשותו“ (רמב"ם, שם). חפצים שאין לגביהם דין חזקת מטלטלין — יש סוברים שאין להם ח' לעולם, ויש סוברים שיש להם ח' לאחר 3 שנים, ויש סוברים שתקופת הח' לגביהם אינה קבועה מראש אלא תלויה היא בשיקולי-דעתו של הדיין לפי נסיבות כל עניין ועניין.

(ג) חזקת תשמישים וחזקת נזקין — ע"ע ש"ע בודים.

(3) ח' כהנתה משפטית-עובדתית מצויה בכמה צורות: (א) הנחה משפטית בדבר המשך קיומו של מצב מסויים כל עוד לא הוכח שינויו — „העמד דבר על חזקתו“ (נדה ב', ע"א). דוגמות: „בהמה בחייה בחזקת איסור עומדת עד שיוודע לך במה נשחטה; נשחטה — בחזקת התר עומדת עד שיוודע לך במה נטרפה“ (חול' ט', ע"א); „המביא גט והניחו (= השליח את הבעל) זקן או חולה — נותנו לה (= השליח לאשה) בחזקת שהוא (= הבעל) קיים“ (משנה גיט' ג', ג').

$$(4) \quad a^{-n} = \frac{1}{a^n}$$

a מספר ממשי או מרוכב השונה מאפס, n מספר טבעי.

$$(5) \quad \frac{1}{a^{\frac{1}{m}}} = \begin{cases} \sqrt[m]{a} & (5') \\ -\sqrt[m]{a} & (5'') \end{cases}$$

— (5') a מספר ממשי אי-שלילי, m מספר טבעי גדול מ: 1;
— (5'') a מספר ממשי שלילי, m מספר טבעי אי-זוגי, גדול מ: 1.

$$(6) \quad \frac{n}{a^{\frac{1}{m}}} = \left(\frac{1}{a^{\frac{1}{m}}}\right)^n$$

— a מספר ממשי, m, n מספרים טבעיים, m גדול מ: 1; אם a שלילי, חייב m להיות אי-זוגי.

$$(7) \quad a^{-\frac{n}{m}} = \frac{1}{a^{\frac{n}{m}}}$$

— התנאים כב (6), אלא ש a שונה מ: 0.

$$(8) \quad a^x = \lim_{i \rightarrow \infty} a^{r_i}$$

— a מספר ממשי, r מספר איראציונאלי, {r_i} סידרת מספרים ראציונאליים, השואפת אל r; אם r שלילי, חייב a להיות שונה מאפס; אם a שלילי, חייבים המספרים בסידרה להיות שברים בעלי מקנים אי-זוגיים ומונים שלמים. הגבול ב(8) קיים ואינו תלוי בבחירת הסידרה r_i.

הטיפול החשבוני בח' מבוצע ע"פ החוקים הבאים:

I. $a^b \cdot a^c = a^{b+c}$

II. $(a^b)^c = a^{bc}$

III. $(ab)^c = a^c b^c$

אם $a \neq 0$, נובעים מהם החוקים:

IV. $a^b : a^c = a^{b-c}$

V. $(a : b)^c = a^c : b^c$

הסיבה לבחירת ההגדרות (3) — (7) היא המגמה לשמור על חוקים אלה בכל המקרים המתוארים בהגדרות. הגדרה (8) נבחרה כדי לשמור על רציפות הפונקציה $y = a^x$. אם $a > 1$, הפונקציה מונוטונית-עולה; אם $a < 1$, היא מונוטונית-יורדת; אם $a = 1$, צרכה הוא 1. קיים (ציור):

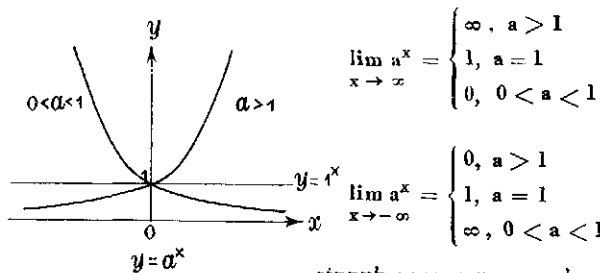

לגבי ח' אין תוקף לעקרון

הקומוטאטיוויות, כלו: $a^b \neq b^a$;

לפיכך, אם $a^b = c$ ($a, b \neq 0$), יש שתי פעולות שונות,

שהן הפוכות להעלאה לח': הוצאת-השורש — $a = \sqrt[b]{c}$, ופעולת-הלוגריתמוס — $b = \log_a c$.

ואין אנו חוששין שמא בינתיים מת הבעל; כיו"ב — חזקת הגוף (כתו ע"ה, ע"ב), חזקת בריא (קיד' ע"ט, ע"ב; ועוד), חזקת כשרות (ב"ב ל"א, ע"ב), ועוד.

(ב) הנחה משפטית על קיומו של נהוג קבוע ומקובל או על מציאות פסיכולוגית מסויימת. דוגמות: "ח' שליח עושה שליחותו" (עיר' ל"א, ע"ב); "ח' אין אשה מעיזה פניה בפני בעלה" (יבמ' קט"ו, ע"א), ולכן נאמנת לומר לבעלה "גרשתני"; "ח' אין אדם פורע תוך זמנו" (ב"ב ה'), ולכן אין הלזוה נאמן לטעון שפרע את החוב תוך זמנו; "ח' על חבר (ע"ע) שאינו מוציא מתחת ידו דבר שאינו מתוקן [מבחינת מעשרות]" (פסח' ט', ע"א), ולכן חבר שמת והניח מגורה מלאה פירות — הרי הן בחזקת שהופרשו מהן מעשרות; "ח' שאין אדם חותם אלא אם כן ידוע לו על מה הוא חותם" (פסקי-דין של בתה"ד הרבניים האזוריים בישראל, א/293—295, תשי"ד), ולפיכך אין הוא יכול לטעון שלא קרא את המיסמך שחתם עליו או לא הבין את תכנו; ועוד.

(ג) הנחה משפטית, מתוך נסיבות מסויימות, על קיומו של מצב עובדתי מסויים; ח' כוולפעמים כוחה יפה — ואפילו בדיני-נפשות —, כאילו היתה הוכחה בעדים. דוגמות: "מלקין על הח'" (על דבר שאנו מחזיקין כן, ואפילו אין עדות בדבר — רש"י), סוקלין וזורפין על הח'"... מעשה באשה שבאה לירושלים ותינוק מורכב לה על כתפה והגדילתו (בחזקת בנה — רש"י), ובא עליה, והביאום לבית דין וסקלום" (קיד' פ', ע"א); כמרכן נידונה — בנסיבות מסויימות — כאשת-איש אשה שהיתה מוחזקת אשתו של פלוני, אסמכתא לתקפותן של ח' אלו מובאת מ"מה שדנה תורה במקלל אביו שיומת, ומנין לנו ראה ברורה שזה אביו? — אלא מח' (חולין י', ע"א; רמב"ם, הלכ' איסורי-ביאה, א/כ"א).

א. גולאק, יסודי המשפט העברי, א/17-16, 172-168, ד/100-99, 105, 114-128, תרפ"ג; הנ"ל, לחקר תולדות המשפט העברי בחקופת התלמוד, דיני קרקעות, 108-95, תרפ"ט; ל. קראך, ח' רבה, תרפ"ז-תשכ"ג; צ. קרל, ההוכחות במשפט העברי והתפתחותן (המשפט העברי, ד'), תרצ"ג; א. קרלין, חזקת שלש שנים בקרקע (סיני, כ"ב), תשכ"ב; י. נ. אפשטיין, מבואות לספרות האמוראים, 248-246, תשכ"ב; א. י. אינטרמן, הגדרת כללי ח' לגבי טהרות (סיני, ג'ד), תשכ"ד; ז. ורהפטיג, הח' במשפט העברי, תשכ"ד; Z. Frankel, *Der gerichtliche Beweis nach mosaisch-talmudischem Rechte*, 434-474, 1846; M. Bloch, *Das mosaisch-talmudische Besitzrecht*, 15-16, 1890; I. Lewin, *Die Chasaka d. talmudischen Rechts* (Zeitschr. f. vergl. Rechtswissenschaft, XXIX), 1913; J. Kohler, *Chasaka u. Ersatzung* (ibid., XXXI), 1914; J. Herzog, *The Main Institutions of Jewish Law*, I, 225-273, 1936.

חִזְקָה (אנג' power, צרפ' puissance, גרמ' Potenz), במאתמאטיקה — העלאה לח' היא פעולת-חשבון, הנרשמת בצורת a^b , משמעותה הראשונית — הכפלת המספר a בעצמו b פעמים:

$$(1) \quad a^b = a \cdot a \cdot a \cdot \dots \cdot a \quad (b \text{ פעמים})$$

a מספר ממשי (או מרוכב), b מספר טבעי שונה מ: 1. a נקרא בסיס הח', b מעריך-הח' (exponent).

$$(2) \quad a^1 = a \quad \text{אם } b = 1, \text{ נקבע:}$$

מושג הח' הורחב ע"י ההגדרות דלקמן:

$$(3) \quad a^0 = 1$$

a מספר ממשי או מרוכב השונה מאפס.

מחוץ לגבול יהודה („בארץ אפרים ומנשה ועד זבלון“ ועד אשר בצפון), אעפ ש נרמזו ששם עמדו להם גם מתנגדים (דהייב ל י). המלך הזמין את שרידי עשרת השבטים לעשות את הפסח (שנדחה לאייר) בירושלים בהתאם למצוות התורה, ו „אנשים מאשר ומנשה ומזבלון“ — או „מאפרים ומנשה יששכר וזבלון“ — אף נשמעו לקריאתו, והפסח נעשה בעם רב ובחגיגות רבה וב „שמחה גדולה בירושלים. כי מימי שלמה בן דויד מלך ישראל לא כזאת בירושלים“ (אמנם מאורע גדול זה לא נזכר בס' מלכים, ולכן יש משערים שמחבר דהייב ייחס כאן את מפעלו של יאשיהו לח'). — לתיקונים בעבודת-ה' מטעם ח' היתה, כנראה, צמודה פעולה חינוכית-ספרותית דתית. בפקודת ח' נאספו משלי שלמה — או לפחות חלק מהם — וצורפו עם אספים אחרים לספר אחד (משלי כה, א), וקרוב שגם פעולות ספרותיות אחרות מעין זו — כגון איסוף קבצים בס' תהלים — נעשו אז; בתלמוד (ב"ב ט"ו, ע"א) נשתמרה מסורת, ש „ח' וסיעתו כתבו ישעיה, משלי, שירי-השירים וקהלת“. מברייתא זו ומן המסופר במקרא משתמע, שקיים היה קשר הדוק בין ח' ובין ישעיהו, וניכר שרוחו ונבואתו של זה האחרון הדריכו את המלך במעשהו הדתי; ייתכן, שאף משהו מן החזונויות והייעודים המשיחיים שבנבואת ישעיהו קשור באישיותו של ח' (ר' להלן).

בד בבד עם התקומה הדתית הלכה התקומה המדינית של יהודה בהנהגת ח' — „וימרד במלך-אשור ולא עבדו“; יהודה ושכנותיה נצטרפו לברית נגד אשור. סנחריב עלה לדכא את המרד (703), כבש תחילה את ערי-החוף של סוריה וא"י, הביס את הצבא המצרי שבא לעזרת בעלי-הברית, כבש אח"כ את רוב ערי-יהודה ושם מצור על ירושלים; ח' נכנע ושלם קנס כבד. מאורעות אלה מסו-פרים הן במקורות המקראיים והן במקורות האשוריים; המשכם נרשם במקרא בלבד, ואילו הכתובות האשוריות מתעלמות ממנו. דומה, שלאחר שחזר סנחריב לארצו מחמת המלחמות שנתחדשו במזרח (691), השתמש ח' בהזדמנות זו, „הכה את פלשתים עד עזה“ (מל"ב יח, ח) וחזר והתי-מרד במלך-אשור בעזרת מצרים. סנחריב תפס גם הפעם את ערי-החוף, שלח חיל לצור על ירושלים ודרש את כניעתה המוחלטת. ישעיהו עודד את ח' להתנגדות תוך אמונה ובטחון בתשועת ה'. במחנה אשור פרצה מגפה (שהדה נשתמר גם אצל הרודוטוס [ב', 191]), וסנחריב היה אנוס לחזור (?689). סיום מופלא זה נחשב לנס, שלו נודע אח"כ ערך רב בנבואה ובזכרונות ההיסטוריים; הוא קושט הרבה באגדה המאוחרת (ר' להלן).

כנראה, בעקבות נצחון זה, באה משלחת מאת מראדך-בלאדן מלך-בבל, אויבו המובהק של סנחריב, אל ח' לכרות עמו ברית (אך יש סבורים שעניין זה קדם למפלת סנחריב). ברית זו היתה למורת-רוחו של ישעיהו — אולי משום שראה בה פניה מחדשת אל עולם הגויים — והוא הוכיח את ח' קשות על מעשהו זה. יש גם סימנים אחרים לכך, שבסוף ימיהם נתרחקו המלך והנביא זה מזה — האגדה המאוחרת מפרשת דבר זה (בר' י', ע"א) — „ובדהייב (לב, כה) יש אף רמז של גינוי של ח' הזקן. — מזמור של תחנוני חולה אנוש ושל תודיה על החלמתו, בסיגנון מזמורי תהילים, מיוחס לח' „בחלתו ויחי מחליו“ (ישע' לח, ט-כ). — על מפעלי-הבניה של ח' ע"ע ירושלים; ש' לח.

בתודעה הדתית וההיסטורית של ישראל נשתמרה דמות

כשדה המספרים המרוכבים נוח להגדיר את פעולת-הח' על סמך פעולת-הלוגריתמוס. אם ζ הוא ערך כלשהו של $\log_e z$, נגדיר $z = \exp \zeta$. זוהי פונקציה חד-ערכית שאינה מקבלת את הערך 0, ואפשר לפתחה לטור-חזקות המתכנס בשביל כל ζ :

$$\exp \zeta = 1 + \zeta + \frac{\zeta^2}{2!} + \frac{\zeta^3}{3!} + \dots$$

את הביטוי $a\zeta$ נגדיר, לכל מספר מרוכב ζ ולכל מספר השונה מאפס:

$$(9) \quad a\zeta = \exp(\zeta \cdot \log_e a)$$

הפונקציה $a\zeta$ מקבלת מספר אינסופי של ערכים, פרט למקרה ש ζ ממשי וראציונלי. המובן של תקפותם של החוקים $v - [v]$ בהגדרה זו הוא — שכל ערך המתקבל באחד האגפים הוא אחד הערכים של האגף השני. הערך העיקרי של $a\zeta$ מוגדר כאותו ערך של $\exp(\zeta \log_e a)$ שבו $\log_e a$ מקבל את ערכו העיקרי. הערך העיקרי מתלכד עם ההגדרות הקודמות כאשר ζ ממשי וחיובי; $\exp \zeta$ הוא הערך העיקרי של $e\zeta$.

אם $a = \cos \psi + i \sin \psi$ (ψ מספרים ממשיים) נמצא $(\cos \psi + i \sin \psi)^\zeta = \cos \psi \zeta + i \sin \psi \zeta$ (נוסחת דה מואנר [ע"ע]).

אם α ממשי, נמצא $e^{i\alpha} = \cos \alpha + i \sin \alpha$ (נוסחת אוילר). וע"ע טור; לוגריתמוס; מספר; שרש.

בגאומטריה המונח ח' משמש במושג חזקת נקודה ביחס למעגל (או לכדור), שהיא מכפלת מרחקי הנקודה אל שתי נקודות על המעגל (הכדור). הנמצאות בקו ישר עם הנקודה הנתונה. ערפה של המכפלה אינו תלוי בבחירת הישר דרך הנקודה החותך את המעגל (הכדור). אם הנקודה נמצאת מחוץ למעגל (לכדור) — חזקתה ביחס למעגל (לכדור) שווה גם לריבוע קטע המשיק מן הנקודה אל המעגל (הכדור).

G. H. Hardy, *A Course of Pure Mathematics*, 1958¹⁰.
מ. מ.

חִזְקִיָּה בן אֶחָז, מלך-יהודה (715-687) [?]. לפסה"נ; בעיות הכרונולוגיה של מלכות ח' מסובכות ושנויות במחלוקת החוקרים), מן המובהקים בין מלכי בית-דוד. המקורות לתולדותיו ופעולותיו: מל"ב יח-כ, ישע' לו-לט. דהייב כט-לב, וכן כתובות סנחריב (ע"ע) מלך-אשור. ח' הגיע למלכות בימי השפל הגדול ליהודה, שנגרם ע"י מדיניותו של אביו אחז (ע"ע): מבחינה מדינית — כניעה לאשור, מבחינה דתית — השלטת עבודה-זרה בארץ, ואפילו במקדש עצמו. ח' הוא שהחזיר את עטרת עבודת-ה' לישנה, והתיקונים שעשה — או התחיל בהם — היה להם ערך קובע בתולדות הדת הישראלית, ועליו הכתוב מעיד: „בה' אלהי ישראל בטח, ואחריו לא היה כמהו בכל מלכי יהודה ואשר היו לפניו; וידבק בה', לא סר מאחריו, וישמר מצותיו אשר צוה ה' את משה“. ח' ביער שרידי עבודה-זרה מערי יהודה, הסיר את האשרים והמצבות וכו', טיהר את המקדש והעמיד את הכהנים ואת הלויים על עבודתם; מכאן הוחל במימוש צו התורה בדבר ייחוד העבודה במקדש ובקביעת קדושתה הבלעדית של ירושלים. ח' קרא את כל העם לעבודת-ה' בירושלים, ולפי הידיעות שבדהייב נתפשטו תיקוניו גם

Zur Geschichte u. Literatur, 91-92, (1845), 1919²; M. Waxman, *A History of Jew. Literature*, II, 44, 1933.

חֻזְקָה הַגְּלִילִי (אמצע המאה ה-1 לפסה"נ), לוחם-חירות יהודי בראשית השלטון הרומי בא"י, מתומכי בית-חשמונאי. הידיעות עליו באות לנו מיוסף בן מתתיהו (קדמ' י"ד, ט', ב'; מלח' א' / י'), שלקחן, כפי הנראה, מתוך חיבורו של ניקולאוס הרמשקאי, וספק הוא אם הן נותנות תמונה אמיתית של אישיותו. יוסף קורא לח' „ארכיליסטיס” — שהוא כינוי-גנאי בכתביו ללוחמי חירות ישראל נגד הרומאים וגורריהם. ח' עמד בראש גדה של לוחמים בגליל, שניהל מלחמת-גרילה עקשנית בתומכי השלטון הרומי מבין היהודים מסיעתם של אנטיפטרוס (ע"ע) ובניו, ותקף גם את ערי הנכרים בגבול סוריה. לפלישותיו שם קץ הורדוס הצעיר, שנתמנה באותו זמן (47) למושל הגליל; הוא תפס את ח' וחבריו והוציאם להורג בלא דין ומשפט. בגלל מעשה זה נתבע הורדוס לדין בפני הסנהדרין בירושלים, אולם נחלץ מעונש במסיבות, שעליהן יש ידיעות סותרות במקור-רות (ע"ע א"י, עמ' 356; הורדוס, עמ' 929-930). — בנו של ח', יהודה, ונכדיו שמעון ויעקב המשיכו במאבקו ומתו גם הם כלוחמי החירות. גם מנחם ואלעזר בן יאיר (ע"ע) הסיקריים בימי מלחמת-החורבן היו בני-משפחתו.

חֻזְקַת-הַיִּשׁוּב (או חרם-הישוב), תקנה שהונהגה בקצת קהילות יהודיות ביה"ב — להטיל איסור על התיישבותם של יהודים זרים במקום ולענוש בחרם את העוברים על כך.

היחס השלילי כלפי מתיישבים חדשים נבע בעיקר מצימצום מקורות-הפרנסה — מזה, ומן הדאגה מפני סיבוכים עם השררה — מזה, אולם גם מגישה פארטיקולאריסטית, שהיתה מורגשת החל מן המאה ה-11 בקהילות אשכנז, צפון-צרפת, אנגליה ולאחר-מכן גם באלו של איטליה ופולניה. לא בכל מקום הגבילו כניסת יהודים זרים במידה שווה, ואעפ"כ הוציאו מתחולת החרם תלמידי-חכמים, פליטי קהילות אחרות, בעלי-הון וסיטונאים, חלק מהרבנים אף התנגדו לכל שיטת החרם, בהסתמכם על הוראתו של רבנו תם, ש„לא הנהיגו חה"י אלא בשביל אַלמים ומוסרים ושאינם רוצים לפנות לתקנת הקהל ושאינם רוצים לפרוע עמהם מס, אבל על אחרים אין חרם”. בקהילות ספרד לא הגבילו כלל בואם של מהגרים, ובשל כך לא הוכנסו דיני חה"י בספרי הפוסקים — הרמב"ם, ר' יעקב בעל הטורים ור' יוסף קארו בעל השולחן ערוך.

חה"י היתה חידוש בהלכה, ועל כן לא נתקבלה אוטומאטית בכל מקום, והיה צורך לחזקה ע"י הטלת חרם, אמנם הגבלות על הפעילות הכלכלית של זרים נידונות כבר בתלמוד (ב"ב כ"א, ע"ב), הן נתפרשו ע"י ר' גרשום ורש"י לפי תנאי זמנם. אך המניע לאיסור הכולל על ההתיישבות מבחץ, אף ללא התחרות כלכלית, נעוץ במציאות היסטורית של אותה תקופה, וכויות הקהילות והיהודים כבודדים היו מוגדרות עפ"ר בפריוילגיות מאת אדוני העיר או הארץ, והשגת פריוילגיה כזאת עלתה ליהודים בדמים ובשתדלנות; הוותי קים לא ראו בעין יפה שזרים שלא טרחו ייהנו אח"כ מעמלם. גם השלטון לא היה מעוניין, בדרך-כלל, שיתרבה מספר היהודים יתר על המידה. שיטת חה"י התאימה למשטר המדיני והכלכלי הנוקשה של יה"ב, שקבע את מעמדו של

מזהירה של ח', והיא נתגדלה הרבה באגדה התלמודית. ח' נחשב כאן צדיק גמור, עוסק בתורה, מתקן תקנות (שבחלקן) אמנם, „לא הודו לו” עליהן (בר' י' / ע"ב]) ומחזיק את ישראל לאביהם שבשמים”. בכוחו היו הכל לומדים בבית-מדרש, עד שלא נמצא בימיו עמדהארץ בישראל; לפיכך כשמת הניחו ספר-תורה על מסתו ואמרו: קיים זה מה שכתוב בוה; בזכות צדקתו נעשו לו נסים, וה' גופו, כביכול, נלחם לו בסנחריב (בר' שם; ב"ק ט"ז—י"ז; סנה' צ"ד—צ"ו; שהש"ר, א' / ד'; איכ"ר פתיח'). ח' מוזכר — במפורש או בדרך-רמז — בהקשרים משיחיים (סנה' שם; שם צ"ט ע"א; דברי ר' יוחנן בן זכאי בשעת פטירתו [בר' כ"ה ע"ב]). — חז"ל דנו הרבה בטיב הפסח הנדחה שעשה ח' — אם עיבר את השנה או דחה את הפסח משום צרכי ציבור (תוספ' פס' ח', ד'; שם סנה' ב' / י'; ירו' גדר' ו' / ח').

ש. ליברמן, הפסח שעשה חזקיהו לשיטת הירושלמי (סיני) ספר יובל), תשי"ח; R. Kittel, *Geschichte d. Volkes Israel*, II, 372 ff., 1925; W. F. Albright, *JBI*, LVIII, 177-187, 1939; id., *New Light from Egypt* (BASOR, 130), 1953; id., *Further Light on Synchronisms etc.* (ibid., 141), 1956; E. R. Thiele, *The Mysterious Numbers of the Hebrew Kings*, 104-110, 136-140, 148-157, 1951; J. Simons, *Jerusalem in the Old Testament*, 1952; M. M. Rowley, *Hezekiah's Reform and Rebellion* (Bull. John Rylands Libr., 44), 1961/2.

י. מ. ג.

חֻזְקָה (יחזקיהו) בֶּן דָּוִד (אמצע המאה ה-11), ראש-הגולה (ע"ע) 1020 בקירוב; לאחר מותו של רב האי (ע"ע) איחד בידו גם את משרת גאון ישיבת פומבדיתא שבבגדאד, וב1058 עדיין מילא שני תפקידים אלה. ח' היה גדול בתורה ומכובד בדורו ולדורות, עמד בקשרים הדוקים עם התפוצות ועם העשירים והנגידים שבהן; נשתמרו שו"ת הלכיות ממנו, מסורת — שיש לראותה כהיסטורית — מו-דיעה, שהוא ובניו הואשמו ע"י השלטונות, עונג והוצאו להו-רג, ועמהם בטלה הישיבה, אולם אחד מבניו, דוד, נותר בחיים, וכנראה שימש כראש-גולה אחרי אביו.

סדר הקבלה לראב"ד (מהר" נויבאוואר [Med. Jew. Chron., I, 67], 1887; י. מאנון, משרת ראש-הגולה בבבל והסתע-פותה בסוף תקופת הגאונים (ס' זכרון לש. א. פונגוסקי), תרפ"ז.

חֻזְקָה בֶּן מְנוּחַ (אמצע המאה ה-13, כנראה בצרפת), מפרש התורה מאסכולת רש"י. יש סבורים, שאביו היה ר' מנחם מברש, ומשערים — על סמך קטע בחרוזי הפתיחה לחיבורו של ח' — שר' מנחם עונה על קידוש-השם בשעת גזירת שמה, ח' חיבר פירוש על התורה ועל רש"י הנודע בשם „חזקוני” (או: חזקוני) [על שמו או בעקבות בקשתו מאת קוראי ספרו שיחזיקוהו ויתמכו בו]; נדפס בראשונה בתוך החומש, ויניציאה 1524, ובנפרד בקרימונה 1559. בספרו הוא מסתמך בעיקר על מדרשי הלכה ואגדה ופירושי רש"י, ומביא גם פירושים שונים מעוד „עשרים ספרים”, ביניהם — פירושי הרשב"ם ור' יוסף בכור שור. בפירושו נזכרים גם מדרשים רבים, שמקורם אבד מאתנו והוא מקור יחיד להם; וכן מובאות בו מלים בלעז צרפתי.

רה"ד אולאי, שם הגדולים (בערכו); י. היילפרין, סדר הדורות (בערכו), תרל"ז; ה. מיכל, אור החיים, 374, תרנ"א; י. גוסמן, מדרשים שנאבדו („גיר דוד” לכבוד הרב דוד סי-מונסן, 44-48), תרפ"ב; ת. מ. הכהן ברנר, תקונים והערות לס' חזקוני (מקראות גדולות, אוצר פירושים, כרך-תוס' פות, י"ד-כ"ז), 1950; S. Winter - A. Wünsche, *Die jüd. Literatur seit Abschluss d. Kanons*, II, 332, 1894; L. Zunz,

מוסדות-הדת נוהגים לפתח מצידם שיטת ענשים לחוטאים. חומרת מושג הח' מתבטאת גם בכך, שלדעת המאמינים עשוי ח' חמור של הפרט או של קבוצת-אנשים לגרור אחריו עונש בידי שמים לכל החברה כולה — וזה אף במקרה שהחוטא חטא בשגגה (וע"ע אוידיפוס). בתקופה המודרנית, שבה נחלש כוחה של הדת, ניסו הוגי-דעות לקיים את מושג הח' כמושג חילוני-גרידא — כפגיעה בחוקי-המוסר.

P. Green, *The Problem of Evil*, 1920; J. E. Harrison, *Themis*, 1927; E. R. Dodds, *The Greeks and the Irrational*, 1950.

הח' בנצרות. הנצרות ירשה את תפיסת החשיבות הדתית של הח' מן היהדות, אולם שינתה אותה ע"פ דרכה ע"י פיתוח רעיון החטא הקדמון (ע"ע) — חטאו של אדם הראשון, שהוא דבק באנושות ולא כופר אלא ע"י מותו של ישו: להלכה זוהי כפרה על האנושות כולה, למעשה — רק למאמינים בישו ובפעולה הגואלת של מותו. משום כך מתייחסת תודעת הח' בנצרות לטבע החוטא של האדם בכלל יותר מלמעשים או למחדלים פרטיים. מאוגוסטינוס (ע"ע) ואילך עוסקת ההגות הדתית בנצרות בכעיה — שקיבלה תוקף חדש בחוגי הרפורמאציה במאה ה-16 — אם הטבע החוטא של האדם נקבע כבר ע"י גזירת האל עם בריאת העולם, או שמא לא נגזרה הגזירה אלא בעקבות הח' הקדמון של אדם הראשון (ע"ע גנרה קדומה). — כבר מראשית הנצרות נתקבלה בה הדעה, שהטבילה מטהרת את הטובל מחטאיו (מעשי-השליחים ב', ל"ח; כ"ב, ט"ז).

בנצרות מאמינים, שהחוטאים נענשים בגיהנם, ואילו הצדיקים זוכים לחיי-עולם בגן-עדן; לפי השקפת הכנסייה הקתולית — דינם של אלה שלא חטאו ח' חמורים הוא במצ'רף (purgatorium) — מקום של עונש זמני. באמונה זו היתה קשורה יראת-הח' בנצרות של יה"ב וראשית התקופה החדשה. מכאן חשיבות הודי (ע"ע) לפני כומר קאתול, שמוחזק מוסמך למחול ח' ברשות השמים. כמובן התפתחה בנצרות התפיסה, שאפשר להינצל מקצת הענשים על ח' ע"י תפילות, מעשי-סיגופין, גמילות-חסדים ומתנות-צדקה לכנסייה (ע"ע תשובה). דעת הכנסייה הקתולית היא, שהעונש בידי שמים אינו מתבטל כליל עם מחילת הח' ע"י האל, משום שהצדק האלוהי דורש עונש על כל עבירה. על סמך רמז בברית החדשה (איגרת יוחנן א', א', ט"ז) פיתחה הכנסייה הקתולית תורה, המבדילה בין "ח' הגוררים מיתה" (peccata mortalia) ובין "ח' נמחלים" (peccata venialia): הראשונים — ח' חמורים, שדינם עונש נצחי בגיהנם, כיוון שבוצעו מתוך הכרעת הרצון ומתוך הידיעה הברורה של האשמה שבהם; האחרונים — ח' קלים, שאינם נוטלים לחלוטין את חסד האל מנפש החוטא. חלוקה זו חזרה ואושרה בוועידת-הכנסייה בטרנטו ב-1547. לותר (ע"ע) שלל אותה.

J. Tulloch, *The Christian Doctrine of Sin*, 1877; F. R. Tennant, *The Concept of Sin*, 1912; R. S. Moxon, *The Doctrine of Sin*, 1922.

ד. פ.

הח' באיסלאם. בקרב מורי-הדת והחכמים באיסלאם קיימים חילוקי-דעות רבים, ואף סתירות, בתפיסת מהות הח'. דירוג חומרתם, מידת אחריותו של החוטא — לפי מה שפעל ע"פ גזרה או מתוך בחירה חפשית, במזיד או בשגגה — וכן בתפיסת היחס בין הח' והאמונה, יחסו של האל אל החוטא והעונש הצפוי לחוטא.

כל אדם לפי מוצאו ותוקתו, ובמובן זה קיים דמיון בין הח' ובין הגבלות שהטילו הגילדות (ע"ע) על סוחרים ובעלי-מלאכה מבחוץ.

מתוך האיסור על הזרים נוצר מושג של זכות הקנויה לבני-המקום, היא "חוקת-הישוב" (וע"ע חזקה). אדם קונה חזקה זאת, לאחר שישב במקום ללא עוררין במשך שנה או שלוש שנים, או אם ירש זכות זו מאביו, או אם נשא אשה בעלת חזקה, אפשר היה גם לקנות זכות זו או לקבלה ע"פ רשות הקהל. לעומת זה איבד את הח' מי שעזב את המקום למשך שלוש שנים, או אפילו למשך שנה, בכוונה של הגירה. עם גידול הקף הקהילות והתרחבות האפשרויות הכלכליות של היהודים הלכו ונעלמו מושגים אלה החל מן המאה ה-18.

א. גולאק, אוצר השטרות, 352, תרפ"ו; י. בער, היסטוריה והתחלחות של ארגון הקהילה היהודית ביה"ב (ציון, ט"ו, 36), תש"י; L. Rabinowitz, *Herem Hayishub*, 1945; S. Zeitlin, *The Herem Hayishub* (JQR, XXXVII, 426-431), 1947; J. J. Rabinowitz, *Jewish Law*, 221-229, 1956; S. W. Baron, *A Social and Religious History of the Jews*, IV, 71, 185; V, 68-69, 1957².

ז. פ.

חִזְרָת (Parotitis epidemica), מחלה מדבקת, שמהותה — תהליך דלקתי של בלוטות-הרוק הגדולות של הפה — בלוטת מצד-האוזן, תת-הלשון ותת-הלסת. מחוללה — נגיף בלתי-ידיע; המחלה מעברת ע"י טיפות-רוק מן הפה. זמן-הדגירה הוא 14-18 יום; כושר-הדבקה קיים כבר כמה ימים לפני התגלות סימני המחלה. דלקת הבלוטות מתבטאת בנפיחותן, המלווה כאבים חזקים, בחילה, ולפעמים גם שיל-שול; תופעה אופיינית היא התרוממות אפרכסת-האוזן בעקבות דלקת בלוטת מצד-האוזן ומילוי הזווית שבין האוזן והלסת. החום — שהוא לפעמים לא-גבוה — נמשך 4-6 ימים. עם שוך הנפיחות פוסק גם כושר-הדבקה. בעקבות המחלה שחלפה נוצר מצב של חיסון לכל ימי החיים.

הח' מופיעה לפעמים בצורת התפרצויות מגפתיות. היא פוגעת עפ"ר בילדים בגיל 2-6 שנים; בין תינוקות היא נדירה. מסיבוכיה (שהם נדירים בדרך-כלל): דלקת הלב, הגורמת מיחוש-יבטן; דלקת-המוח; בגברים שמעל לגיל הפגרות — דלקת האשכים, ובנשים (לעיתים רחוקות מאד) — דלקת השחלה. דלקות אלו של בלוטות-המין עשויות לגרור עקרות; לפיכך נוהגים שלא למנוע ילדים מלהדבק בח' מילדים חולים, כדי לחסנם בפני מחלה זו לעתיד. הסיכויים להחלמה שלמה ממחלת-הח' (וכן מדלקת-המוח הנדירה שבעקבותיה) הם טובים, ובדרך-כלל אין צורך בטיפול רפואי.

חִטָּא, מושג דתי-מוסרי בעל משמעויות רבות. — תודעת הח' במשמעותה הדתית נובעת מהפרת אשמה כלפי כוחות עליונים, אלים או רוחות, לובשת צורות שונות ומזדווגת בתחומים אחרים של הדת. במקרה שגם ח' כלפי הזולת אסורים מפיצה דתית, נודעת למושג הח' חשיבות גם מפיחה חברתית. בחברות שונות נקבע מה הוא הח' ומה חומרתו — הן לפי קנה-המידה של הדת השוררת בתוך אותה חברה, והן לפי אופי החברה עצמה. יש חברות שבהן אין מבדילים בין ח' שבתחום המוסר לבין העבירות בתחום הפולחני, אך עפ"ר קשור מושג הח' בפגיעה במצוות הדת המפורשות. יסוד האמונה בח' הוא, בדרך-כלל, בהשקפה, שהחוטא יבוא על ענשו בידי הכוחות האלוהיים, אולם גם

בפיהם את דברו להגיד לאדם את רצונו ודרכו, וסמכותם הועברה לתלמידיהם — חכמי-התורה ומורי-ההוראה בישראל בכל הדורות. על כן הממרה את פי הנביא כעובר רצון אלהים, וכן הממרה את פי השופט הגדול שברורו ואת ההוראה היוצאת מבית-הדין הגדול שלפני אלהים. אין אדם בארץ יכול להינצל מכוח עצמו מן הח' ולא לתקנו, אלא אם כן הוא מקבל עליו את עולן של רשויות-של-מטה, שהטילה עליו רשות-של-מעלה. נמצא, שאע"פ שאין הנפש חוטאת באמת אלא לאלוהי-עולם לבדו, ונבצר מן האדם ליתן בעבירה שיעורים של קל וחומר במידת אמתה בדין של מעלה, — הרי מטבע הדברים שלא כל העבירות שוות בעיני האדם ובדיני אדם; שכיוון שהושמו הרשויות האמצעיות בין האדם ובין אלוהיו להוראה ולדין, על-פרכתן קמו מחיצות שבראיה זהב-חנה בין עבירה לעבירה וגיתנו ידיים לחילוקים של קל וחומר לפי המעשה והעושה ולפי העניין והערך. מבחינה זו מבדילים בין עבירות על „דאורייתא“ ובין עבירות על „דר-בנן“ — שהאחרונות ענשן פחות.

חמורה עבירה שיש עמה עשיה-בפועל מעבירה שאין עמה עשיה: זו עבירה על לאו וזו על מצוות-עשה (ע"ע מצוות). העבירות שמן הסוג הראשון הן השכיחות הקשות מצד המעשה, וחומר שבהן ניפר גם בדין, שרובן גוררות קנסות שבגוף (מלקות וכ"ת ומיתת-בית-דין) ובממון או קרבנות-כפרה. כיוצא בו, עבירה על „לאו שאין בו מעשה“ ענשה פחות. למטה מחלוקה זו לעבירות על איסורים ועבירות על ציוויים — מידת-ערפה של החלוקה לעבירות שבין אדם למקום ועבירות שבין אדם לחברו, שפעמים היא באה בהלכה (משנ' יומא ח' ט'). שהרי באמת אין בדת אלא עבירות שבין אדם למקום, ואף כל דין אמת וצדק בדברים שבין אדם לחברו — בית-דין של מעלה ערב לו (דב' א' יז; ירמ' ט, כג); ואף כאן, אפילו תיקן העבריין את המעוות עד כמה שידו מגעת (השבת הגולה, פיוס העשוק וכד'), אין כפרתו שלמה עד שתיקן גם נפשו בינו לבין קונו ושב בכל לבו וקיבל על עצמו שלא יחזור לסורו (רמב"ם, הל' תשובה א' א'). לפיכך דומה, שההבחנה בין עבירות שבין אדם למקום לעבירות שבין אדם לחברו אינה עיקר מצד מהותו של מעשה הח'. אף מצד חומר הדין (העונש) אין כללן של עבירות שבין אדם למקום קשות מעבירות שבין אדם לחברו, שכן כמעט שקולות הן אלו כנגד אלו במיתות בית-דין; וכן לא הטילה תורה מיתת בית-דין על שפיכות דמים, אלא מפני הטעם „כי בצלם אלהים עשה את האדם“ (ברא' ט' ו) — שהוא טעם „תאולוגי“ ולא „הומאני“ — כיוון שעבירה זו היא פגיעה בכבוד שמים ולא בכבוד האדם, שאין כבוד לאדם אלא זה שתלק לו יוצרו בבריאתו (תהלים ה' ו). ובאמת — אין אהבת האדם מהפרנסת בגבולות דת ישראל מעצמה, אלא מכבוד שמים (ויק' יט, יז—יח; אבות ג' י"ד); כל: אין אהבת-בריות של אמת ועשיית צדקה ומשפט-מת-קיימים אלא ביד מי שהוא אוהב המקום וירא-חטא, ואין האדם אוהב באמת ואין כבודו מובטח לו אלא במקום שיש יראת-אלוהים (ברא' יח, יט; כ, יא). אף וידוי של יח"כ אינו מכיר אלא ח' שחטא האדם לפני ה' וכולל בכך כל עוול שעשה אדם לחברו. לעניין המיבחן העליון של האמונה והאהבה (מסירות-נפש, קידוש-השם) נקבע, שבזמנים כתקנם אין בגדר „ייהרג ואל יעבור“ אלא שלוש עבירות בלבד: עבודה-זרה, גילוי-ערויות ושפיכות-דמים — שלשתן מן האי-

האיסלאם מבדיל, בדרך-כלל, בין עבירות חמורות (ח' גדולים [פפאאר]) ועבירות קלות (ח' קטנים [צגאאר]). על הסוג הראשון נמנים: עבודה-זרה, כישוף, רצח, מעילה בנכס-ייתום, נשך, עריקה מן המערכה, אונס אשה מוסלמית נשואה; ויש אומרים — אף פגיעה בכבוד האל והקוראן וסיוע לאחת העבירות החמורות. אחרים מוסיפים עליהן: הוצאת-ספר על אשה נשואה, שתיית משקאות משכרים, גיאוף, גניבה, אי-ציות להורים, עדות-שקר, ייאוש מרחמי האל, בטחון-שווא של האדם בעצמו; שוב אחרים מגדירים כח' גדול כל עבירה שממנה מזהיר הקוראן תוך הזכרת גיהנום או קללת האל, חמתו וענשו. החכמים מסכימים, שההתמדה בכל ח' שהוא הופכת אותו לעבירה חמורה. — כח' קטנים מוגדרים אותם שאפשר לכפר עליהם ע"י קיום מצוות-היסוד (תפילה, צום וכיו"ב), אך בדבר מהותם תלויות הדעות. — הצופים (ע"ע) נטו לראות את האדם כחוטא מטבע בריאתו, ולמנות עם העבירות החמורות מידות אנושיות כלליות, כגון גאווה, רדיפת כבוד ושררה ונכסי עוה"ה, קנאה, מרמה, תאוות-בשרים, כעסנות וכד'.

אשר ליחסו של האל אל החוטא — נוטה האורתודוקסיה להישען על פסוקי הקוראן המרובים המדגישים את סלחנותו של האל, ואילו כיתות הח'ארגיים (ע"ע) והמעתזלה (ע"ע) מחמירות וגורסות עונש גיהנום לנצה לבעלי ח' גדולים; הח'ארגיים אף רואים בהם כופרים.

י. גולדציהר, הרצאות על האיסלאם, 75, תשי"א; EI, II, 2: *Khata'* (J. Schacht), *Khaff'a* (A. J. Wensinck), 1927.

פ. ש. נ.

ח' ביהדות השמות: חטא, חטאה, חטאת, הם ונר-דפיהם (כגון עוון, פשע, אשמה) — כולם אומרים מעשה עבירה על מצווה וגוירה או חסרון בשמירתה: עבירה על רצונה של רשות עליונה המצווה והשופטת, שאדם חייב בכבודה ובביטול רצונו מפני רצונה; רשות זו היא אלוהי ישראל, מלך העולם, מחוקקו ושופטו. הווייה עליונה זו היא הרשות המצווה הקוסמית והאנוניורסאלית, הדנה את הכל בלא משוא-פנים, בצדק ובחסד ובאמת, בבינה שאין לה גבול וביכולת שאין לה קץ, והכל חייבים בכבודה, ובפניה האדם אחראי לכל דרכיו ומעשיו שבלב ושבפועל, ואין אדם חוטא אלא לה לבדה (תהלים נא, ו), ואין מהותו של הח' אלא המרי בה' (שמ"א טו, כג). לפיכך, אם אין במעשה — האסור ע"פ דין — תכונה של מרי בה', הוא נעשה מתוך כוונה רצויה, פעמים ניטל ממנו אופי הח', מקצתו או כולו, ופעמים הופך אפילו למעשה נאות, והי, כנראה, משמעות המאמר הנועז: „גדולה עבירה לשמה ממצוה (או „כמצוה“) שלא לשמה“ (נז' כ"ג, ע"ב). — יש בין בני-אדם מדרגות ביראה ובחכמה ובדעת אלוהים ורצונה, והגדול במעלות אלו חייב להורות את הדרך לקטנים ממנו, והללו חייבים לקבל ממנו, לכבד את הוראתו ולעשות את מצוותו — והם כלל רשויות ההוראה וההנהגה למעלותיהן, שמרותן מוטלת על האדם, והחוטא להן כחוטא לה'. הרשות הקרובה לאדם בגופו ובזמנו הם אביו ואמו, שגדולה מצוות כיבודם ומצוות הציות להם. למעלה ממנה — רשות הרב, שאינו יולדו של אדם בגופו אלא ברוחו, שמעוררו לחיי דעה ומלמדו את החליכה בדרך ה', למעלה ממנה — רשות האבות והנביאים והחכמים שקמו לעולם ולישראל, שהללו זכו לעמוד כבוד ה', והוא נתן

לו (ויק' כו, לט—מ; איכה ה, ז; יומא פ"ו, ע"א); מעשה הח' מצטבר מדור-דור, ואין מנוס מפורענותו (ברא' טו, טז).

הקשה שבתולדותיו של הח' — שהוא מעצמם את „דעת אלוהים“ הטבועה בנפשו של אדם, ולפיכך כמותו כסילוק רוח-הקודש (תה' נא, יג). הח' משול לנגע המתפשט בנפש האדם, מחשיך את דעתה, מקים כמין מחיצה בינה ובין אלוהיה, מעיב אותה, מטמא ומזהמה — הרבה דימויים סמליים כאלה באים במקראות ובדברי חז"ל. הח' מחיש את כוחותיה של הנפש, כורתה ממקורות חיותה ומאור דעתה, מטיל בה חולשה גדולה וגורר עליה כל מיני פורענות ופגעים מידי מזיקים חיצונים ושיבושים ועיפורים פנימיים (למשל: ישע' א, ד—ו; שם ה, יב—יג; שם ו, ט—י; שם נט, ב; יחז' לג, י; תה' לח, ד—יא; איכה א, ח—ט; ועוד). — בתלמוד אף מובעת הדעה, ש„אין ערוד ממת אלא הח' ממת“ (ברכ' ל"ג, ע"א), וש„אין מיתה בלא ח' ואין יסורין בלא עוון“ (שבת נ"ה, ע"א); אמנם כמו חולקים על דעה זו (שם), ואע"פ כן נתבצר לה מקום נכבד בבית האמונה של היהדות ומוסרה.

קץ הח' — שהוא הכפרה והסליחה — בא או ע"י תשובה או ע"י ייסורים ומיתה. אע"פ שהתשובה באה בידי החוטא עצמו, מהתעוררות דעתו והתעצמות רצונו לשוב מדרכו הרעה, ואילו הפורענות באה עליו בידי שמים — יש גם בפורענות משום מירוק הח' ומחיתו, והחוטא בא גם בה על תיקונו (ישע' מ, ב; תה' קו, י—כ; איוב לג, יט—ל). נמצא, שמושג הסליחה הכולל — האמונה באל מוחל וסולח, בעדיפות מידת-הרחמים ממידת-הדין — קודם למושג התשובה ואינו תלוי בו, אבל מושג התשובה תלוי במושג הסליחה, שאם אין מקום לסליחה ניטל טעמה של התשובה. הסליחה והעברת ח' כלולות במושג הקדושה האלוהית, והן גבורה שבחסד עליון; מכאן ריבוי תארי סליחה ומחילה בדברי המקרא על ה', החל בכרית י"ג מידות (שמ' לג, יט; שם לד, ו—ז; במד' יד, יח—כ; ישע' ו, ג—ז; הושע יד, ג; יונה ד, ב; מיכה ז, יח—יט; תה' נא, ט—יג; שם קג, ז—יז; שם קל, ג—ה, ועוד).

תודעת הח' ביהדות היא אחד הגילויים של תחושת המרחק האין-סופי שבין גדולתו וקדושתו של יוצר-הכל, שהן למעלה מגדרי השגתו של האדם, ובין פחיתות כוחו ודעתו של היצור; עניין זה הוא אחד הנושאים המרכזיים של הוויכוח שבס' איוב. לא זו בלבד שאין ביד האדם לעשות את רצונו של ה' בשלמות (קהל' ז, כ), אלא שאין בידו אף לדעת את רצונו ואת מצותו לאמיתם (ר' הושע יד, י). כניעת הנפש, החשה בפחיתותה, בפני רוממות ה' נעשית עמדת חוטא ופושע בפני שופט קדוש וצדיק, עמדה זו מגיעה לביטוי נעלה בחזון הקדשתו של ישעיהו לנביא (ישע' ו) ובוודיו של דוד על חטאו (תה' נא). הנביא רואה את עצמו שרוי ומשוקע בטומאת הח' של בני-אדם, עד שאינו יכול לעמוד לפני ה'; השרף מטהרו מטומאת חטאיו ברצפת-אש לקוחה מעל המזבח — צורפו באש-הקודש (הש' זכר' יג, ט; מלאכי ג, ב—ג) ומכשירו לנבואה ולשליחות; ואולי יש בכך משום סמל למירוק הח' ע"י ייסורים. גם המלך החוטא מרמו לייסורים הממריקים („עצמות דכית“ [תה' נא, י], אולם עיקר פנייתו אל ה', בקשת הסליחה וציפיותו לה נובעות מעומק הרגשתו, שהוא חוטא מטבע ברייתו ושרק חסד עליון עשוי לגבור על מציאות טבעית זו ולטהר את

סורים שבמיתות בית-דין, ולא נמצאה בכללן עבירה על מצוות-עשה (גם בשלוש אלה, אם עבר ולא נהרג — אינו נענש). גם כאן הושוה ח' האדם למקום וח' האדם לחברו, ואין ביניהם אלא חילוק של מעשה (משנ' יומא ח', ח—ט). בחלוקה הפנימית בין עבירות קלות וחמורות הוגדרו כחמורות אותן שחייבים עליהן כריתות ומיתות בית-דין — שכולן עבירות על לאויו; החמור שבח' הוא חלול-השם (ע"ע). — עיקר מהותו וחומרתו של הח' הוא העבירה שברוח („הרהורי עבירה קשים מעבירה“ [יומא כ"ט, ע"ב]); לפיכך אין אף מהותה של הכפרה לחוטא אלא תיקונו הנפשי: „ובחי אלהים“ הראויים לשם זה אינם אלא „רוח נשברה“ (תה' נא, יט; סוטה ה', ע"ב).

מבחינה זו ניתנו שיעורים בעבירה מצד העושה: האדם חוטא במידה של זדון, כוונה, רצון — מדעתו, או בשגגה — שלא במתכוון, שלא מדעתו, או אף לאנסו; ואין עונשים בבית-דין של מטה אלא על הח' שנעשו מדעת ובלא אונס (דב' כב, כה—כז), אבל בבית-דין של מעלה גם השגגות צריכות כפרה (ויק' ד; במד' טו, כב—כט; מכות י', ע"ב), ולכן חייב השוגג להקריב קרבן חטאת. כיוצא בו ניתנו שיעורים בשגגות לפי מידת האחריות שעל העושה, לפי תפקידו ומעמדו בעמו (ויק' שם); וכל הגדול מחברו לפני המקום, חמורה מידת-הדין שבה נמדדים מעשיו (ויק' י, ג; „הקב"ה מדקדק עם סביביו כחוטא-השערה“ [יבמ' קכ"א, ע"ב]). לפיכך אף נפרע ה' מישראל — שלהם ניתנה תורה — על חטאיהם יותר מאשר מאומות-העולם (עמוס ג, ב). — בח' הרבים מחמת שגגה בהוראה או בהנהגה לא כל העבריינים שווים, אלא הכל לפי חלק האיש באחריות של כלל המעשה ומידת שגגתו של העובר בפועל, אין כפרה למחטיא הרבים (אבות ה', י"ח); אולם אף החוטא שהוסת או נשלח לדבר עבירה אינו פטור — אם הוא יודע בו שמעשהו בגדר עבירה — משום שהסכמתו עושה אותו כחוטא מדעת („אין שליח לדבר עבירה“ [קיד' מ"ב, ע"ב]); ואף החייב להזהיר את החוטא ואינו מזהירו („כובש נבואתו“) נענש (יחז' ג, יח ואילך; לג, ו ואילך). הבית נוטל חלק באחריותם של חטאי ראשו, והממלכה — באחריותם של פשעי מלכה (ברא' יב, יז; שם כ, ט; דה"א כא, יז).

מיסורי האמונה ביהדות, בכל הדורות, שהח' מביא לידי כליה ואבדון, על השאלה למקורם של כוחות החורבן השר לטים בעולם ובאדם, של הייסורים החללים והמיתה וכל מיני פגעים רעים — התשובה היא אחת בכל מקורות היהדות, במקראות ובדברי חכמים, בתלמוד ובמדרשים, בתפילות ובספרי מוסר ויראים: אין פגע רע ולא אסון וחורבן בעולם אלא תולדה של מעשה ח'; פורענות היא, ששופט העולם נפרע — בדין ובחסד — מעוברי רצונו (מכלל זה יצאו רק ייסורי צדיקים, שהם „נסיונות“). ולא האדם ומעשיו בלבד עומדים לפני בית-דין של מעלה, אלא כל יצורי-עולם מעורבים בדין, כל הצורות הקוסמיות והארציות ומערכי סדריהן, כל החי והצומח — כולם נעשים שותפים לצדקתו ולחטאתו של האדם, הם ערבים למעשיו ולזקים בעוונותיו (ברא' ו, ה—ז, ועוד; הש' ב"ר ה', ט); ועל אחת כמה וכמה ששותפות עם ומשפחה גוררת מידה של אחריות וערבות גומלת ([„כל ישראל ערבים זה לזה“ — שבועות ל"ט, ע"א ועוד]; ור' ויק' כ, ה; שם"א ג, יג). ולא בני דור אחד בלבד ערבים זה לזה, אלא כל דור סובל את עוונותיהם של כל הדורות שקדמו

מידת-הדין ובין מידת הרחמים, בין מידת טובה ובין מידת פורענות, שהם-דיניו והם-חסדיו, ואין דיניו ומשפטיו ודעתו ותבונתו גדורים בגבולות מקום וזמן וכל שאר הצימצומים של תפיסת האדם; אלא כל יציר ונפש חיה עומדים לפניו בדין הכלל, בציבור הדורות שמעולם ועד עולם בכל הווייתם ואמיתם (ר' אבות ד, כב). ברור הוא, שכאן משתנית מהותה של ערכות הדורות זה לזה, אמנם הוציאה התורה אותה ערכות מפלל דיני-נפשות בידי אדם, אך לא כן בדיני-שמים: כאן צירפה ל"ג מידות הרחמים והסליחות מידה של ערכות הדורות, צירפה להן את מחשבת "הפקידה", פקידת עוון אבות על בנים, כאחת מאפני מידות משפטו וצדקו של ה' — מבלי לראות כל סתירה בינה ובין מידתו כאבי כל נפש וגואלה מעוונותיה ברוב סליחתו.

רעיון הסליחה — שלעולם אינו נדחה ואינו מיטשטש במקורות האמונה הישראלית, גם כשמדובר בהם על הפקידה — מבטל את רעיון הגזירה הקדומה (ע"ע) המיתית ואת תורת המכשול נוסח יוון (כגון בפרשות בית אטרנס ובית לאיוס), שפירושה — כליה גמורה, שאין מפלט ממנה. חז"ל השתדלו במיוחד ליטול טעם זה ממושג הפקידה (יומא פ"ו, ע"א; והשו' רש"י לשמ' לד, ז [ד"ה ונקא לא ינקא]); לעומת הדעה, שרק יחזקאל ביטל את הגזירה בדבר פקידת עוון אבות על בנים (מכות כ"ד, ע"א), גברה הדעה שצימצמה גזירה זו מלכתחילה בדרך התנאי. כמרכן קשה ליישב את רעיון הסליחה עם האמונה בסדר עולמי, שבו נהפך הח' לעצמה, שפעולתה הולכת ונמשכת בהתגלמות החזרות של הנפש החוטאת, ותיקון ח' נעשה בדרך של גלגול-נשמות (ע"ע) — כגון רעיון הקרמה והסמסארה בהדו (ע"ע, עמ' 473/4, 496/7). אמנם על דעות ממיין זה גם ביהדות, ביחוד בתורת הסוד ובקבלה המאוחרת, ואולי אף ניתן ליישב עם הדעה ש"אין מיתה בלא חטא ואין יסורין בלא עון" (ר' לעיל, עמ' 276); אע"פ כן לא הגיעו דעות אלה ביהדות לכלל מעמד של יסודות האמונה ואורח-החיים הדתי, אלא נשארו — גם בתקופת פריחת הקבלה — בגדר דעה של רשות, המסורה ללבו של היחיד.

וכשם שלא ביטלה הסליחה המוחלטת את אחריות הדור, כך הניחה מקום ביהדות לדעת החטא הקדמון (ע"ע). בין במשמעו של ח' אדם הראשון, ובין במשמעו של חטאו של אחד מבני-אדם בשלשלת הדורות שקדמו לו לאיש שבהוה; גם דעה זו עלתה במיוחד בצל תורת הסוד. הזור (פ' גח) קושר את כשלונו של נח בכשלונו של אדם הראשון ומצרף להם את חטאם של בני-אהרן; וכן הוא אומר על בני חם, שאין להם גאולה מחטא אביהם הראשון, ואף על דוד — אע"פ שהודה על חטאו וחזר בתשובה, — שלא נמחק חטאו, ושכוחו של ח' בכלל אינו פוסק מן העולם עד ביאת המשיח. הדעות הללו נתרחבו ונתעמקו מאד, מבחינה כללית ולאומית כאחת, בקבלה המאוחרת, עד שבצירוף תורת הגילגולים נעשו יסוד בקבלה של האר"י ובית-מדרשו, ולבשו צורה עממית ומעשית בחסידות.

בעיית הח' נידונה הרבה בספרי מוסר ותשובה המפורסמים, כגון "חובות הלבבות", "תיקון מידות הנפש" לאבן גבירול, "ספר חסידים" ו"ספר האורה" לר' יהודה החסיד, "ראשית חכמה" לר' אליהו וידאש, "אגרת התשובה" לר' יונה גירונדי, "מנורת המאור" לר' יצחק אבהב, "שגי לחות הברית", "מסילת ישרים" לרמח"ל, ועוד. מבחינה קבלית

רוחו ונפשו, ויחד עם זה — מן הודאות, שחסד זה הוא-הוא גדולתו של ה' ולא יימנע מן החוטא. זוהי אמונת-יסוד של היהדות, והיא כתובה בתורה (שמ' לד, ו-ז), בנביאים (ישע' נז, טו-יט, ועוד) ובכתובים (תה' קג, ח-יז; שם קל, ג-ה, ועוד), שנויה במשנה (יומא, סיום), וזכרת הרבה במדרשים ובאגדות ומסוכמת בתפילת נעילה.

יש רמזים לכך, שבדורות הראשונים היו רבים בישראל מחזיקים בדעה, שאין למעשה סליחה לח', ואחד דין החוטא לכליה, הוא וכל זרעו וכל אשר לו, מאחר שהח' עצמו נעשה "מכשול" בדרכו של האדם ומונע ממנו תיקון ותשובה. גם ישעיהו (שם) וגם יחזקאל (יה, כה-ל; לג, י-כ) ראו להתווכח עם דעה זו ולהעמיד את העיקר הגדול, שיש קץ לח' וסליחה של חסד לחוטאים — ולא רק בדרך של מירוק ע"י ייסורים אלא גם בדרך של תשובת החוטא, ולא זו בלבד אלא שמפעולת חסד ה' — שהוא מראה לו לחוטא את דרך התיקון ומסייע לו להתגבר על "מכשול" הח', סיוע זה ניתן לאדם במישרין ע"י השראת רוח מלמעלה או ע"י מזהיר ומוכיח, נביא או מורה-דרך (והשו': יחו' ג, יז-כא; שם לג, ז-יא; תה' כה, ח; שם נא, טו; איוב לג, יד-יז; איכה ה, כא).

השליח, המורה והמזהיר הזה — תפקידו ומעמדו בפני שולחו מטילים עליו מידה של אחריות בשיעור כזה, עד שהוא נושא, כביכול, באחריות הח' שביד אלה שאליהם הוא שלוח. לא זו בלבד שהוא חייב להזהירם בפיו, להיות להם "צופה", להוכיח להם את מרמם ואת קשי-ערפם על פניהם ולקבל על עצמו את ייסורי הצפתם ועזות-פניהם, חירופיהם ולעגם, ופעמים אף את פגיעותיהם בגופו — אלא פעמים הוא מצווה לסבול ייסורים בגופו כדי לשאת את עוונותיהם של הרבים, וזו בכלל דרך הזהרתו והזכרתו. אבי-בניין לדבר זה משמש מעשה יחזקאל (ד, ד-יג, ור' רש"י לפסוק ד), נשיאת-ח' זו נתפרשה ככפרה, כסיוע להשגת הסליחה: ייסורי הצדיק מכפרים על עוון דורו; ומכל מקום משמשים ייסוריו ומיתתו הזהרה גדולה לדורו. דעה זו נתגבשה בדמות עבד ה' שבספר ישעיה (נג; ור' גם שם נז, א); אולם כבר משה עמד לקבל על עצמו את העונש על עוון דורו (שמ' לב, ל-לב), נטילת עוון הדור על עצמו ביד הצדיק היא אחת מן הדרכים המכשירות את הסליחה העליונה ואת קץ הח'. גם חומר-הדין שהקב"ה מדקדק עם הקרובים אליו (ר' לעיל, עמ' 275) יש בו כדי לעזור את הלבבות לתשובה וליראה.

נמצא שיש קץ לח', ובשום פנים אינו מכשול מוחלט לא למעלה ולא למטה, ואין שום ח' — אפשר חוץ מחלול-השם (ע"ע) — שעומד בפני התשובה (ר' רמב"ם, הלכ' תשובה, ג', י"ד; שם ד', ו'). אולם הסליחה העליונה אין אף התשובה תנאי מוחלט לה, ויש סליחה מוחלטת בלא תשובה, וכך נתפרשה להם סליחת יום-הכיפורים — עכ"פ לגבי עבירות שבין אדם למקום — לקצת חכמי ההלכה (יומא פ"ו, ע"א). הסליחה במהותה אינה תולדה מתשובת החוטא, אלא קיימת כביכול, לפני ברשות השופטת-הכלל, והיא מדרכי חסדה ואמתה וכוחה וגבורתה, שאינם נמדדים במידת בינתו של יציר נברא ובגדרי מושגיו. הענשת עוונות או מחילתם הן למעלה מכל דיני-האדם וגדריהם ומושגיהם (ואין שוקלן אלא בדעתו של אלו-דעות, והוא היודע היאך עורכין הזכיות כנגד העוונות) [רמב"ם, הלכ' תשובה, ג', ב']. בדיני, שופט כל הארץ' ובדרכיו הליכותיו עם עולמו אין כל פירוד בין

תחולת החה"ק (ע"ע דוגמה, עמ' 51). — מן המאה 18 ואילך נחלש תקפה של תורת החה"ק בחוגים רחבים של הנצרות, ביחוד בפרוטסטנטים הליבראלי. אולם היא נש-ארה תורתה הרשמית של הכנסייה הקאתולית, ובדרך-כלל, ברוח פירושו של תומאס — שהחה"ק לא ביטל לחלוטין את חופש-הרצון של האדם. בפרוטסטנטים נתחדשה תורת החה"ק בדור האחרון במיוחד ע"י קרל פרת (ע"ע).

F. R. Tennant, *The Sources of the Doctrine of the Fall and Original Sin*, 1903; id., *The Concept of Sin*, 1912; S. Levy, *Jewish Conceptions of Original Sin* (Jew. Coll. Jub. Vol.), 1906; N. Dienemann, *Judentum u. Christentum*, 1919²; H. Cohen, *Die Religion d. Vernunft etc.*, 118, 212, 501, 1919; S. Cohen, *Original Sin* (HUCA, XXI), 1948; J. Gross, *Entstehungsgesch. d. Erbsündendogmas*, 1962.

מ. ה. — ד. פ.

חֶמְתָּה (Triticum), סוג של צמחים משבט השעורניים שבי-משפחת הדגניים (ע"ע, ביחוד עמ' 965, וכן ציור 1 [עמ' 956]); תבואת-הלחם העיקרית בעולם ומצמחי-המאכל החשובים ביותר של האדם. — מבחינת המיבנה המורפולוגי והאנטומי צמח זה טיפוסי לשבט ולמשפחתו. פריו הוא גרגיר, מורכב מקליפת-הפרי ומקליפת-הזרע — שהם מאוחים — מאַנדוספרם — שהוא מרביתו של הגרגיר, ומחעובר (ר' שם, ציור 5 [עמ' 959]). האנדוספרם בנוי מע-טפת חלבונית ותוף עמילני. הרפבו הכימי של גרגיר-הח' הוא (בקיורב): חלבון 12%; עמילן 70%; סוכרים אחרים 2%; תאית 2%; שומן 2%; אָפּר 2%; מים 10%.

קיימים הבדלים בהרכב הכימי בין המינים והזנים השונים של הח', אך גם במסגרת כל קבוצה וקבוצה ההרכב הכימי, וביחוד תכולת החלבון, מושפע במידה רבה מתנאי הגידול (אקלים, פוריות הקרקע, הזנה חנקנית וכ"ו).

מבחינה מורפולוגית, המינים והזנים השונים נבדלים זה מזה: בתכונות השבולת (צורה, צפיפות, מציאות או היעדר של מלענים, אָרפם, ועוד); בתכונות איברי השבולת (שערות הגלומות, צבען וכד'); בתכונות הגרגיר (צבע, אורך, טַפְסְטוּרָה).

במיון הסוג ח' מבחינים 3 קבוצות, המתחלקות למספר רב של תת-קבוצות:

- (1) ח' חד-גרגירית (T. monococca),
- (2) חיתת-הכוסמת (T. dicoccoidea),
- (3) חיתת-הלחם (T. speltaidea).

לפנים ראו בתת-קבוצות — מינים, ואילו היום כל אחת מ-3 הקבוצות הראשיות מופרת כמין, ותת-קבוצותיה — כזנים של צורות-בר וצורות-תרבות. יחידת-המיבנה הגנטית של הח' היא המיבנה האפלואידי של 7 כרומוסומים. (1) היא דיפלואידי (14 כרומוסומים), (2) — טטראפלו-אידי (28 כרומוסומים), (3) — הכסאפלואידי (42 כרו-מוסומים).

עם (1) ו(2) נמנות גם צורות-בר, ואילו מ(3) ידועים רק צמחי-תרבות, ועדיין לא נמצא טיפוס-בר שמשתייך לה. בחיטת-הבר ציר השבולת שבור בזמן ההבשלה ומתפרק לפרקים נושאי השבולת; הגלומות והמוצים מהדקים את הגרגירים זה לזה ואינם מאפשרים את הפרדתם בדיש; בדרך-כלל, צורות-הבר שעירות מאד ובעלות מלענים ארוכים ומשוננים. בח' התרבותית אין ציר השבולת מתפרק,

נאמרו עיקרי הדברים בכתבי ר' חיים ויטאל (ר' י. תשבי, תורת הרע והקליפה בקבלת האר"י, צ"א—קל"ד [תש"ב]); על עניין זה בחסידות ר' — למשל — מ. מ. בוכר, אור הגנוז, 47, 116, 163, 174, 178, 264, ועוד, תש"ז. כיוצא באלה נידונים הדברים בכתבי הדרשנים הגדולים, כגון "עקדת יצחק" לר' יצחק עראמה ובדברי הדרשנים של יהדות פולניה במאות 16—17 (ר' ת. ה. בן-ששון, הגות והנהגה, 111—129 [תשי"ט]); וכן בדברי הפוסקים בהלכות תשובה (כגון בהלכות תשובה לרמב"ם).

שני הוגי-דעות ביהדות בדורות האחרונים תרמו תרומות מקוריות לרעיון הח' (והתשובה): מצד אחד — הרמז כהן (ע"ע), ביחוד בפרק "יום-הכיפורים" שבספרו "דת התבונה ממקורות היהדות"; מצד שני — ר' אברהם יצחק הכהן קוק (ע"ע) — בכל חיבוריו, וביחוד ב"אורות התשובה". מ. ה. ב.

חַטָּא קְדָמוֹן (לאט' peccatum originale), בתאולוגיה הנוצרית — חטא של אדם הראשון, שגרם להשחתת האנושות שמוצאה ממנו, ובעטיו כל אדם נולד חוטא מטבעו; בגלל חטא זה אף נגזרה מיתה על כל אדם. ניצנים של רעיון החה"ק ניפרים ביהדות, בספרים החיי-צונים (בן-סירה כ"ה, כ"ד [כ"ח]; חזון ברוך [הסודי] א', י"ז, ב—ג'; חזון עזרא א', כ"א—כ"ב) ובקצת מאמרים מדרשיים, כגון: "בשעה שבא הנחש על חוה, הטיל בה זוהמה; ישראל שעמדו על הר סיני פסקה וזהמתן, אה"ע שלא עמדו על הר סיני לא פסקה וזהמתן" (ע"ז כ"ב, ע"ב). אולם ביהדות לא נקלטו דעות אלו — אדרבה, בדרך-כלל, מודגשת טהרת הנשמה הניתנת בכל אדם (ברכ' ס', ע"ב; שבת קנ"ב, ע"ב) ואחריותו האישית לחטאו, שהוא הגורר מיתה (שבת נ"ה, ע"א—ב') — ברוח דברי הנביא (יחז' יח, ד). — לעומת זה השתמש פאולוס (ע"ע) ברעיון זה כדי להשתית עליו את האמונה במיתת-הכפרה של ישו (רומאים ה', 12—21; קור. רינתיים א', ט"ו, 21—22): אדם הביא את החטא (ואת המיתה) לעולם, ומאז לא היה בכוחו של האדם להתגבר על יצרה-הרע, ואף התורה לא באה אלא "להגביר את הפשע" — עד שבא ישו וכיפר במותו על החטא, ובוז אף גבר על המוות.

תורת החה"ק הורחבה ע"י אבות-הכנסייה, כגון טרטולינוס (ע"ע), פֶּלְגִיוּס (ע"ע) דחה את רעיון החה"ק, אולם אוגוס-טינוס (ע"ע) עשה אותו אבן-פינה של האמונה בישו: אין תקנה לאדם מתוצאות החה"ק אלא בגאולה ע"י המשיח, שביאתו ונצחונו על החטא כבר מרומזים ב"הוא ישופך ראש" (ברא' ג, טו); כל המאמין בישו יש לו חלק בגאולה, והטבילה — ולא קבלת התורה (ר' לעיל) — היא המוחקת את הרושם שהטיל החה"ק, תורתו של אוגוסטינוס נתקבלה בנצרות מוועידת אפסוס (431) ואילך. ביה"ב ולאחר-מכן רבו הדיונים התאולוגיים בפרשנותה של תורה זו, וקמו אסכולות שונות, דעתו של תומס מאַקוּיִנו (ע"ע) היתה מתונה מזו של אוגוסטינוס, בהשאירו פתח לבחירה החפשית של האדם. לעומת זה היו אבות הרפורמאציה לותר (ע"ע) וקלוין (ע"ע) מן המתמירים: הם טענו, שהחה"ק הרס לחלו-טין את כוחו של האדם לבחור בטוב, וזאת אפילו לאחר הטי-בילה, ועידת טרנטו (ע"ע) העלתה את תורת החה"ק לדרגת דוגמה של הנצרות, בלי להכריע במחלוקת התאולוגים הקא-תוליים בפרטי תורה זו; רק מרים אָם ישו הוצאה מכלל

וכן אין המוצים עוטפים את הגרגירים בחזקה, והללו נפרדים בנקל בדיש.

- (1) משתייכים: מיני-הבר *T. boeoticum* ו-*T. thaudar* (*T. aegilopoides*) והמין התרבותי *T. monococcum*.
- (2) שייכים: היטת-הבר *T. dicoccoides*, המכונה „אם-הח'” (ע"ע אהרונסון, אהרן), משום הסברה שממנה התפתחו מינים תרבותיים חשובים; וכן מיני-הבר *T. timopheevii* ו-*T. tumanianii*. המינים התרבותיים השייכים לקבוצה זו הם: *T. tura*; *T. carthlicum*; *T. dicoccum*; *T. turgidum*; *T. palaeocolchicum*; *T. durum*; *T. polonicum*; *nicum*; *T. aethiopicum*.
- (3) שייכים מיני-התרבות: *T. aestivum* (*T. vulgare*); *T. macha*; *T. sphaerococcum*; *T. compactum*; *T. spelta*; *T. vavilovii*.

מוצא הח' הח' מן הקבוצה (1) מוצאה — לפי נ. וילוב (ע"ע) — הוא באיזור אסיה הקטנה וטראנס-קאווקאז. איזור-התפוצה של אם-הח' משתרע היום מצפון א"י והלבנון עד פרס המערבית, וסבורים שהיא יכולה היתה להתפתח מהכלאה טבעית בין ח' מן הקבוצה (1) ובין מין בן-החיטה (ע"ע דגניים, עמ' 965) *Ac. speltaoides*, ושמצורות בר שנוצרו בדרך זו בוררו במשך הדורות צורות תרבותיות בידי האדם. לגבי הקבוצה (3) מסתמנת היום האפשרות של התפתחותה מהכלאה טבעית בין (2) תרבותית ובין מין-הבר הדיפלואידי *Ae. squarrosa*, הכלאה שיכולה היתה לקרות באיזור הקאווקאז או בפרס; לאחר בירור במשך דורות, יכלו צאצאיה להתפשט מזרחה ומערבה כזנים תרבותיים.

תולדות גידול הח' מתחילות עוד בתקופה קדם-היסטורית. הטיפוס (1) היה הדגן העיקרי של אירופה ואסיה הקטנה בתקופה הנאוליתית, אך, כנראה, לא היה קיים במצרים; היום אין מגדלים טיפוס זה אלא במידה מצומצמת מאד באיזורים הרריים נחשלים בספרד, ביוון ובקאווקאז. המין *T. dicoccum* מן הטיפוס (2) גודל בקנה-מידה רחב במצרים ובבבל בתקופה העתיקה והגיע גם לאירופה. ח' זו היתה אחת התבואות החשובות עד לתקופה הקלאסית, שבה פינתה את מקומה לח' השופה הנוחה לדיש; כיום מגדלים את היטת-הכוסמת רק בשטח חים מצומצמים באדמות דלות. לגבי היטת-הלחם יש סבורים, שהמין העתיק ביותר בקבוצה זו הוא *T. spelta*, הנזכר בספרות היוונית והרומית; אולם יש חולקים על דעה זו ומניחים, ש-*T. spelta* מקורו במוטציה מאוחרת יותר של *T. aestivum* ואילו *T. spelta* שבספרות אינו אלא *T. dicoccum*. — ע"י הבירור המלאי כותי הופקו במשך הדורות באיזורי-הגידול השונים של הח' בכל חלקי העולם שפע של זנים תרבותיים, המותאמים במיוחד לתנאי של כל איזור ואיזור. — הח' לא היתה מצויה באמריקה הקדם-קולומביית, היא הור באה לאמריקה הדרומית ב-1528. לצפונית (אה"ב של היום) — ב-1602; בקאנאדה — וכן באוסטרליה — לא הוחל בגידול ח' אלא בראשית המאה ה-19. הזנים הח' לאיים של הח' המקובלים היום משתיי-

כים רובם ככולם לשני טיפוסים: *T. aestivum* (היטת-הלחם מן הקבוצה 3) ו-*T. durum* (היטת-המקרוני מן הקבוצה 2). איכות הח' כצמח מאכל. היטת-המקרוני מצטיינת בגרגירים וגווגיים וקשים, שמהם טוחנים סולת דקה לתעשיית האטריות והמקרוני. הבצק מקמח זה אינו מיטיב לתפוח, ולכן לא יצלח לאפיית לחם אלא לפיתות או למצות. גרגירי היטת-הלחם הם עפרר רכים יותר, ועיסת הבצק שמקמחם תופחת יפה ומשמרת את נפחה בצורה הנדרשת לאפיית ככרות-לחם (ע"ע לחם). הח' המשובחת ביותר ללחם היא הח' האביבית, הקשה והאדומה, שעיקר גידולה בקאנאדה וצפון אה"ב. שניה לה מבחינת האיכות — הח' התרפית, הקשה והאדומה, שמרכזו אה"ב, שהיא היטת-היבוא העיר קרית בישראל; דומה לה הח' שמגדלים בארגנטינה. הח' האירופית רכה יותר וטובה פחות ללחם. ח' רכה ולבנה מתאימה בעיקר לביסקוויטים ומיני-מאפה דומים. איכות הח' היא בחלקה תכונה תורשתית, הקשורה לזן, אך בעיקרה היא נקבעת ע"י תנאי הגידול. היטת-הלחם הגדלה בא"י נופלת, בדרך-כלל, באיכותה מחיטת היבוא. לעומת זה עשויה היטת-המקרוני להגיע בא"י לאיכות משופחת.

תנאי גידול. מבחינה ביולוגית נחלקים זני הח' ל-2 קבוצות עיקריות: ח' תרפית וח' אביבית. הח' התרפית גדלה גידול וגטאטיווי כל עוד לא היתה שרויה במשך תקופה מסוימת בטמפרטורה נמוכה, שהיא המכשירה אותה לפתח את השבולת. באיזורי גידולה באירופה או באמריקה נזרעת ח' זו בסתיו; היא נובטת ומפתחת מספר עלים וסעיפים ומפסיקה את גידולה למשך החורף, שבו היא משתרעת על פני הקרקע וגם מתחת למעטה השלגים; באביב היא מחדשת את גידולה, מודקפת, משתבלת ומבשילה את יכולה בקיץ. באיזורים בעלי אקלים הדומה לזה של א"י, אין ח' זו מקבלת מנה מספיקה של קור ואינה מצליחה לפתח שבליים. הח' האביבית אינה נזקקת לתקופת קור, ואף עלולה להיפגע מקרה ומפפור. לפיכך היא נזרעת באביב ומבשילה בסוף הקיץ בקאנאדה, בצפון אה"ב, בארצות הסקאנדינאויות ובאיזורים הצפוניים של בריה"מ; ואילו בישראל, במצ-

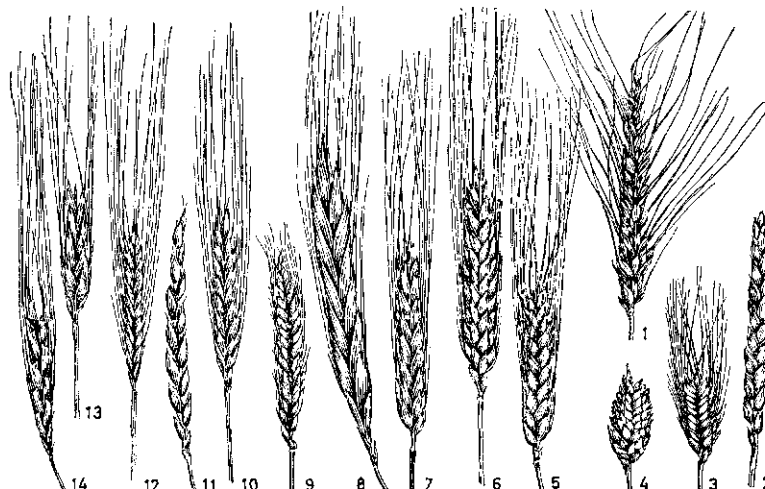

זני חיטה שונים: 1. ח' רכה, בעלת-פלעו; 2. ח' רכה, חסרת-פלעו; 3. ח' ננסית, בעלת-פלעו; 4. ח' ננסית, חסרת-פלעו; 5. ח' קשה — *T. durum*; 6. ח' אנגלית — *T. turgidum*; 7. *T. carthlicum*; 8. ח' פולנית — *T. polonicum*; 9. *T. macha*; 10. *T. dicoccum*; 11. *T. spelta*; 12. *T. vavilovii*; 13. *T. dicoccoides*; 14. *T. araraticum*.

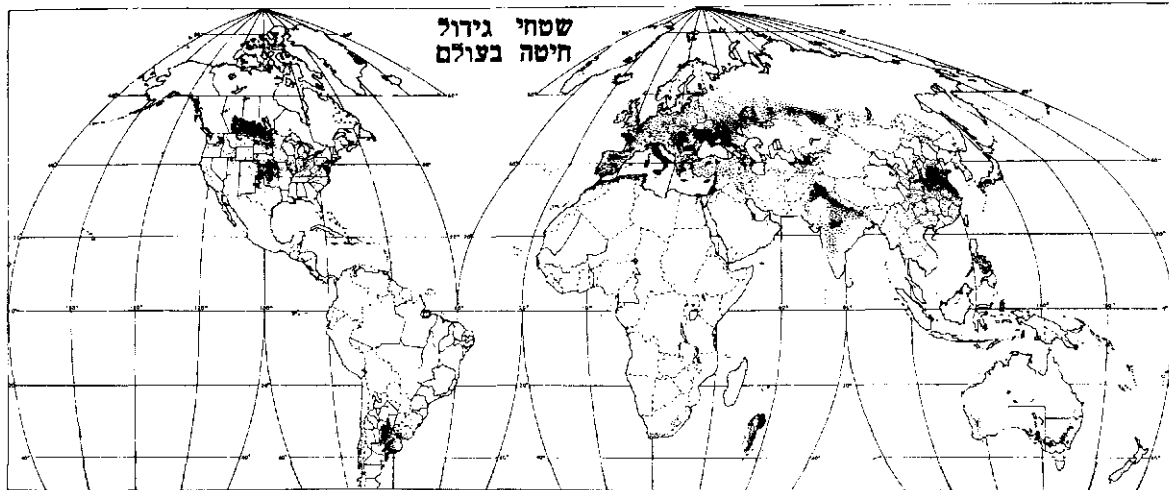

שטחי גידול
חיטה בעולם

השטח המעובד בידי אדם תפוס ע"י שדות-ח'. הח' היא צמח-המאכל הראשי של העולם היס-תיכוני המערבי ושווה-ערך לאורז בסין (בעיקר בסין הצפונית) ובהודו (הצפונית-מערבית); רק באפריקה ובאמריקה הטרופיות ובדרום-מזרח אסיה חשיבותו קטנה מזו של התיירס. המאניוק וכו'. השטח הזרוע ח' בעולם גדל במידה ניכרת בדור האחרון, והוא עולה בראשית שנות ה-60 על 200 מיליון הקטאר (כ-2,000 מיליון דונם). היבול השנתי העולמי בשנים אלה הוא כ-240 מיליון טון — עליה של 40% לעומת היבול בשנים שלפני מלחמת-העולם II. למעלה ממחצית כל שטחי הח' מרוכזים בבריה"מ, באה"ב ובסין. שהן מפיקות כמחצית היבול העולמי; מי; אחריהן באות — לפי גודל שטחי-המוזרע: הודו, קאנאדה, תורכיה, אוסטרליה, פאקיסטאן, איטליה, צרפת, ארגנטינה; לפי גודל היבולים: הודו, צרפת, איטליה, קאנאדה, תורכיה, אוסטרליה, ארגנטינה, פאקיסטאן (ר' טבלה). לפי רמת היבולים — שהיא מותנית בתנאי הקרקע והאקלים מזה ובאינטנסיביות או אֶפְסֶטְנְסִיוּוּיּוּת של העיבוד וברמה הטכני לוגית מזה — אפשר להבחין בין 8 קבוצות של מדינות או איזורים: (א) איזורים ברמה חקלאית פרימיטיבית; נתונים לפגעי-טבע. הח' — עפ"ר אביבית בזריעת סתיו (בסין גם ח' ח'רפית וח' אביבית בזריעת אביב). היבולים הממוצעים נמוכים: 50—80 ק"ג לדונם. — (ב) שטחים נרחבים של גידול אֶפְסֶטְנְסִיוּוּיּוּת ברמה חקלאית בינונית; תנאי האקלים בלתי-יציבים; ח' חרפית ואביבית. רמת היבולים הממוצעת כ-100 ק"ג לדונם. — (ג) שטחים נרחבים של גידול אֶפְסֶטְנְסִיוּוּיּוּת סיווי ברמה חקלאית גבוהה; תנאי האקלים בלתי-יציבים; הח' עפ"ר אביבית. פרט לאיזור הח' החרפית באה"ב. היבולים הממוצעים — 130 ק"ג לדונם. — (ד) שטחים נרחבים של ח' חרפית ברמה חקלאית בינונית. הנפקדים לעתים ע"י בצורת. רמת היבולים הממוצעת כ-150 ק"ג לדונם. — (ה) איזורים יס-תיכוניים ברמה חקלאית מפותחת למדי; הח' בעיקר אביבית בזריעה סתוית. היבולים הממוצעים כ-160 ק"ג לדונם. — (ו) שטחים גדולים של ח' חרפית ברמה חקלאית גבוהה למדי. יבולים ממוצעים של 200—220 ק"ג לדונם. — (ז) שטחי גידול אינטנסיבי של ח' אביבית בזריעה סתוית. היבולים הממוצעים 220—250 ק"ג לדונם. — (ח) שטחי גידול אינטנסיבי בזיבול אורגאני; תנאי האקלים יציבים; בעיקר ח' חרפית. היבולים הממוצעים למעלה מ-300 ק"ג לדונם.

רים, בצפון-אפריקה, בדרום-אפריקה, בקאליפורניה, ביאפאן, באוסטרליה ובהודו היא נזרעת בסתיו, גדלה במשך החורף, משתבלת באביב ומניבה את יבולה בראשית הקיץ. עפ"ר יבולי הח' החרפית גבוהים מאלו של הח' האביבית, והרא-שונה תופסת כ-3/4 משטח-הח' העולמי. ח' אביבית נזרעת או באיזורים שבהם הקור החרפי עשוי לגרום נזק אפילו לח' החרפית, או באיזורים שבהם אין טמפרטורות החורף גבוהות כדי סיפוק דרישות הקור של הח' החרפית. הטמפרטורות היומיות הממוצעות הנוחות להתפתחות הח' הן 15—20°. כמויות המים הדרושות לח', שמרבית תקופת גידולה חלה בעונה קרירה, אינן גדולות באופן יחסי; אולם לשם הנבת יכולים טובים זקוקה הח' לאספקת רטיבות סדירה, והתנודות החרפיות של גודל היבול השנתי מותנות במידה מרעפת בתנודות המשקעים — אם השנה גשומה או שחונה. הח' דורשת קרקעות פורייות ומנוקות היטב, והיא סובלת קשה מעדפי מים בקרקע. הח' נפגעת קשה ע"י חמיצות הקרקע; היא מעדיפה רֶאֶקְצִיָה בסיסית חלשה (pH 7.6), ואילו בסיסיות חזקה יותר גורמת הפחתת היבוי לים. הח' סובלת מאד מתחרות עשבי-בר, שעליה משתדלים להתגבר היום בעזרת קוטלי-עשבים ברינניים. מבחינת ההזנה המינרלית חשובה לח' במיוחד אספקה סדירה של חנקן, הניתן בצורת דשנים. מזיקים ומחלות. נזקים חמורים מסבים לח' גורם צרעת-הדגן (*Cephus pygmaeus*), הפוגע בח' האביבית בקאנאדה ובצפון אה"ב, ויתוש-הקמה (*Mayetiola destruc-tor*), המזיק בעיקר לח' החרפית במרכז אה"ב. עש-הקמה (*Syringopais temperatella*) הוא מזיק נפוץ באיזור מזרח היס-התיכון; אמצעים מונעים יעילים כנגדו הם מחזור-זרעים תקין וחרישה מעמיקה. אולם הסכנה העיקרית לח' היא מחלת החלדון, שעשויה להופיע כמגיפה המשמידה כליל שדות שלמים; ההגנה היעילה היחידה מפניה היא זריעת זנים עמידים, שבטיפוחם עוסקים מוסדות-מחקר חקלאיים בעולם כולו. מחלות שהסבו לפנים נזקים חמורים לח' הן הפחמנות, שגורמיהן הן הפטריות *Tilletia caries*, *Ustilago tritici* ו-*T. foetida*. מחלות אלו מועברות עם הזרעים, והיום מתגברים עליהן ע"י חיטוי הזרעים ופיקוח על ייצורם (ע"ע זרע, עמ' 1004/5).

תפוקה וסחר. שטחי-הגידול והקף התפוקה של הח' בעולם עולים על אלה של כל גידול תרבותי אחר. כ-1/5 מכל

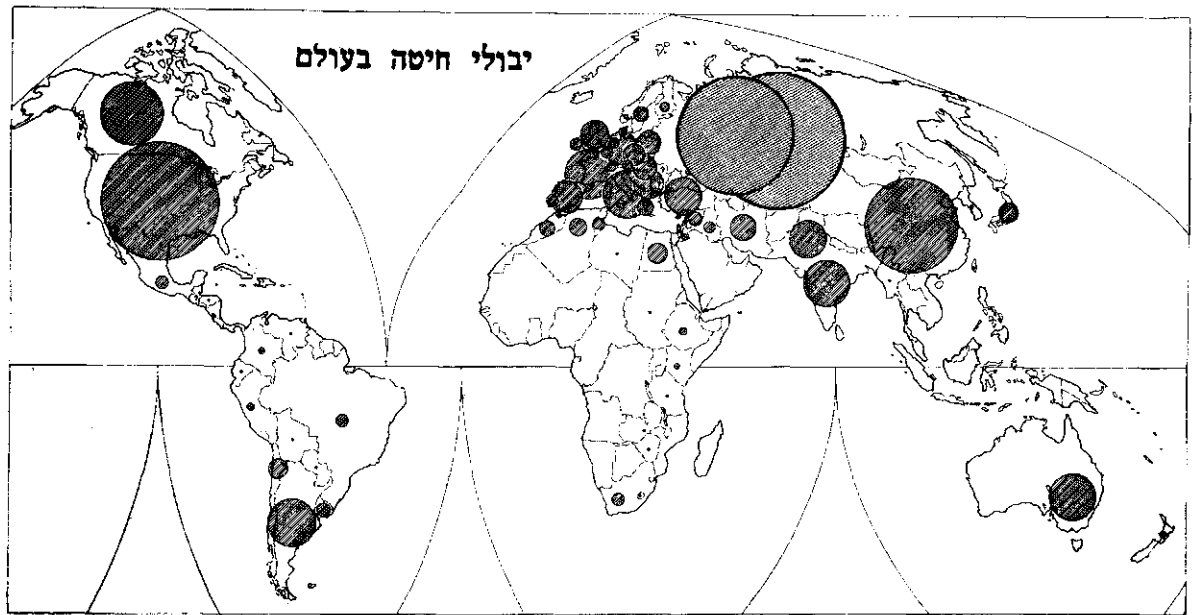

יבולים (ק"ג לדונם) (ממוצע של 10 שנים)	יבולים (ב 1,000 טונות)			שטחי מיזרע (ב 1,000 הקטאר)			מדינה	קבוצה
	1961/3	1957/9	1934/8	1961/3	1957/9	1934/8		
65	1.100	1.150	950	1.900	1.800	1.600	אלג'יריה	א
60	800	1.050	650	1.500	1.700	1.250	מארוקו	
50	400	600	400	1.000	1.300	750	תוניסיה	
60	750	1.000	?	1.500	1.500	?	סוריה	
55	750	800	500	1.300	1.500	650	עיראק	
70	11.400	9.000	7.400	13.100	12.700	10.800	הודו	
80	² 24.000	24.000	22.800	26.000	27.000	21.200	סין	
80	3.900	3.800	3.200	4.800	4.900	3.800	פאקיסטאן	
95	³ 66.000	61.000	38.000	66.000	64.000	41.000	בריה"מ	ב
100	8.100	8.000	3.500	8.200	7.500	3.300	תורכיה	
100	4.000	4.600	4.400	4.200	4.400	4.600	ספרד	
110	4.000	3.700	2.600	3.000	3.000	2.600	רומניה	
140	31.900	31.000	19.500	20.900	20.800	22.400	אה"ב	ג
130	12.600	11.500	7.200	9.900	9.300	10.100	קאנאדה	
125	5.000	5.800	6.600	4.200	4.500	6.800	ארגנטינה	
120	7.500	5.500	4.200	5.900	4.600	5.300	אוסטרליה	
150	2.700	2.300	2.000	1.400	1.400	1.300	פולגיה	ד
150	2.100	2.100	1.700	1.300	1.400	1.400	בולגריה	
160	1.900	1.900	2.200	1.000	1.200	1.600	הונגריה	
180	⁴ 8.500	8.300	7.500	4.300	4.600	5.100	איטליה	ה
170	3.200	3.400	2.500	2.000	2.100	2.200	יוגוסלאוויה	
150	1.600	1.400	750	1.100	1.100	850	יוון	
220	12.000	10.200	8.100	4.000	4.500	5.200	צרפת	ו
220	1.700	1.600	1.500	650	750	900	צ'כוסלובאקיה	
240	1.800	1.500	1.300	650	600	700	יאפאן	ז
220		1.400			650		מצרים	
300	4.300	3.900	2.500	1.400	1.250	1.150	גרמניה המערבית	ח
320	3.600	2.600		900	850		בריטניה	
360	750	800		200	200		בלגיה	
380	450	380		100	100		הולאנד	
400	450	300		100	75		דנמארק	
100		60			60		ישראל	
	236	244	168	203	195	169	ס"ה עולמי	

(1) הנתונים ל 1962/3 הם בחלקם אומדנות רשמיים.
 (2) המספרים מוטלים בספק.
 (3) מכסת האומדן הרשמי לא הושגה, כנראה, בפועל.
 (4) הממוצע הגבוה יחסית מושג ע"י היבולים הגבוהים בעמק הפו.

תוכן של קופסות-שימורים או שדה-הניתוח (בכירורגיה), מכל המיקרואורגניזמים — הפאתוגניים והלא-פאתוגניים כאחד. לעיתים קשה להבדיל בין שתי הפעולות, שהרי העיקור כולל תמיד את הח'. — כמובן כולל העיקור את הדיסאינספסטציה (disinfestation) — שיחרור של בני-אדם, חיות-בית, צמחי-תרבות, חמרי-מזון, מחסני-תבואה, בתי-דיור ואריגים מטפילים מזיקים שאינם מיקרואורגניזמים — כגון חרקים וזחליהם, חלזונות, מכרסמים קטנים וכד', וכן את הדיסאודורציה (disodorization), שהיא ביטול הריחות הלא-נעימים הנודפים מבתי-שימוש, מפגרים, ממזבלות ומשרפות ומבתי-חרושת שונים.

לח' משתמשים 33 שיטות: (1) הרחקה מכאנית של החי-דקים החיים מגאים או נוזלים ע"י סינון, (2) המתת החי-דקים באמצעים פיסיקאליים, כגון החום; פגרי החידקים המתים או אפרם נשארים בתוך החומר המחוטא, (3) שימוש בחמרי-כימיים.

(1) להרחקה המכאנית של חידקים מנוזלים משתמשים במסננים קשים — מקינלוגר (מסנני-ברקפלד Ber-kefeld) או מחרסינה (מסנני-צ'מברלנד Chamberland), או במסננים רכים — מאזבסט (מסנני-זיץ Seitz), או בקרו-מים מסננים עשויים קולודיום או תאית, שכולם מעכבים מעבר של חידקים וחדת-איים (לא של נגיפים!). המרחפים בתמיסה, יעילות המסננים תלויה בארפס ורחבם של הנקבים — מזה, ובכוח-הספיחה של המסנן, במספרם של החידקים, בטעינתם החשמלית, בכושר-תנועתם, בתכונות הנוזלים ובטמפרטורה — מזה. — (2) השמדת חידקים יכולה להי-עשות בעזרת אור-השמש; הקרניים האולטרא-סגוליות (UV) באורך-גל של 2.650\AA הן הפעילות ביותר. משתמשים בקרני-UV לח' של אייר-החדרים, למשל בבתי-חרושת לחמרי-תבואה במילוי האמפולות, במעבדות לחקר נגיפים, בתדרי-ניתוח וחדרי-חולים, וכן לח' של מים וחלב. אולם כוח-החדירה של קרני-UV במים, וביחוד בתמיסות-מלחים, מוגבל; שכבה בעובי של 11 ס"מ מים מזוקקים נוטלת 9% מפעילותן, מי-מלח — 32%, תמיסות-רינגר — 90%. כוח הח' של קרני-רנטגן מצומצם כל כך, שאין משתמשים בהן למטרות מעשיות של ח'. — גלי אולטרא-קול (ע"ע) עשויים לשבור את דפנות החידקים, ומשתמשים בהם כדי להפריד בין דפנות-התאים והפרוטופלזמה; אולם טרם הצליחו לנצל שיטה זו לח' השימושי. — על השימוש בקרינות מיננות לשם עיקור מזונות ע"ע שמורים. — החידקים, בדרך-כלל, יציבים בפני קור, ורבים מהם מתקיימים גם בטמפרטורה של האויר הנוזלי (-190°), ואפילו של ההליום הנוזלי (-271°). אולם רוב החידקים מפסיקים את התרבותם בטמפרטורה שלמטה מ $+5^{\circ}$; לפיכך משתמשים במקררים לשמירת חמרי-מזון וחמרים ביולוגיים אחרים. יוצאים מן הכלל הם החידקים הפסיכרופיליים, שמתרבים אפילו ב $+5^{\circ}$. הקפאה והמסה חוזרות של תרחיפי חידקים גורמות לשבירת דפנות-התאים. לעומת זה, אפשר להקפיא תרחיפי חידקים בנוזלים מתאימים ואח"כ לשחרר את החידקים מן המיקפא ע"י הגדפת המצע הקפוא בקיץ. בשיטה זו, הנקראת ליאו-פיליזציה, משתמשים היום לשמירת חידקים מיובשים לזמנים ארוכים במצב חי באמפולות ריקות מאויר.

השיטה היסודית ביותר להשמדת חידקים היא שריפתם בלהבה — ח' שהוא עיקור. משתמשים בשיטה זו במעבדות

הקף תפוקת הח' בכל מדינה ומדינה לא תמיד הוא משקף את מצב אספקת הלחם לאוכלוסיה ולא את חלקה של המדינה בשוק העולמי של הח'; התצרוכת העצמית נקבעת ע"י צפיפות האוכלוסיה ורמת צריכתה. היצרנים הגדולים ברי-ת-המועצות, סין והודו אינם מפיקים עדפי ח'; ארצות אלה מפרנסות את אוכלוסיותיהן בצימצום בשנות יבוליהן-הטור-בים, וסובלות מחסור בכל מקרה של יבול שלמטה מן הממוצע. הספקים הראשיים לשוק העולמי של הח' הם אה"ב, קאנאדה, אוסטרליה וארגנטינה, שבאסמיהן אף מצטבר מלאי רב; באירופה מפיקה צרפת בלבד עדפי-ח' ניכרים. היבואנים הקבועים הגדולים של ח' הם בריטניה, גרמניה, יפאן ובראזיל. הקף הסחר העולמי בח' נאמד ב-1961 כ-41 מיליון טון; מהם סופקו 13 מיליון טון ע"י אה"ב וקאנאדה כמענקים לארצות מתפתחות או נמכרו להן במחירים נמוכים ממחירי השוק. באותה שנה ייצאה אה"ב בס"ה 17.1 מיליון טון, קאנאדה — 9.9 מיליון טון, אוסטרליה — 5.6 מיליון טון. ב-1963/4 מכרו אה"ב וקאנאדה כ-10 מיליון טון ח' לברי-ת-המועצות.

הח' בישראל. היבול הממוצע בישראל — במשק העברי והערבי יחד — מתקרב ל-100 ק"ג לדונם. אולם במשק העברי, באיזורים הגשומים במרכז הארץ ובצפונה, ואף בנגב בשנים גשומות, מתקבלים יבולים ממוצעים של כ-200 ק"ג לדונם, ויש שדות המניבים 300 ק"ג לדונם ואף יותר. יבולים גבוהים אלה הם תוצאה של מחזור-זרעים תקין, פוריות גבוהה של הקרקע, עיבוד קפדני — ביחוד בהכנת מצע-זרעים והדברת העשבים — זריעה במועד הנכון, די-שון בכמויות ובמועדים מתאימים ושימוש בונים משובחים. — בראשית ההתיישבות החקלאית היהודית נזרעו הזנים של *T. durum*, שהיו מקובלים במשק הערבי; מזנים אלו בוררו זנים משובחים יותר. בשנות ה-30 הוחל בהכנסת זנים של חיתת-לחם מאוסטרליה וצפון-אפריקה. במשך השנים נבדקו במוסדות-המחקר מאות ואלפים של זנים מכל חלקי-הגל, ואף הוחל ביצירת זנים חדשים ע"י הכלאות ובירור צאצאיהן.

י. גושטיק, מורפולוגיה של 5 זני-הנמצאים בארץ, תש"ה;
י. קוסטרנסקי, גידולי תבואות, תש"ח; י. ארנון, גידולי שדה הלחם למעשה, ב' תשכ"ג; P. T. Dondlinger, *The Book of Wheat*, 1919; J. Percival, *The Wheat Plant*, 1921; H. I. Vavilov, *Centres of origin of cultivated plants*, 1926; ego-же, *Научные основы селекции пшеницы*, 1935; id. (N. J. Vavilov), *The Origin, Variation, Immunity and Breeding of Cultivated Plants*, 1951; G. Azzi, *Le climat du blé dans le monde*, 1930; L. Pinner, *Wheat Culture in Palestine*, 1930; M. Beaumont, *Le blé*, 1943; C. H. Bailey, *The Constituents of Wheat and Wheat Products*, 1944; E. Schiemann, *Weizen, Roggen, Gerste: Systematik, Geschichte u. Verwendung*, 1948; W. Van Royen, *The Agricultural Resources of the World*, 27-47, 1954; E. R. Sears, *Weizen*, I: *the Systematics, Cytology and Genetics of Wheat* (Hindb. d. Pflanzenzüchtung, II), 1956; D. W. Kent-Jones — A. J. Amos, *Modern Cereal Chemistry*, 1957; H. Kapert — W. Rudolf, *Züchtung d. Getreidearten*, 1959; M. J. Copley (ed.), *Conference on the Role of Wheat in the World's Food Supply*, 1962.

מש. פ.

חֲפוּי (disinfection), נטילת כושר הזהום (ע"ע) מחומר מזהם. יש להבדיל בין ח' ובין עיקור (sterili-zation): מטרת הח' היא השמדת חידקים, נגיפים ופטריות פאתוגניים בתוך חומר שעשוי לזהם בני-אדם ובע"ח; מטרת העיקור — טיהור מוחלט של איזור מסוים, כגון

כדי להשמיד חיידקים על שטחן של מחטי-פליינה; כמורכב כדי להשמיד חיידקים פאתוגניים הנמצאים על שטחם של חמרים מחוסרי-ערך. כדי להשמיד חיידקים על שטחם של כלי-זכוכית או כלי-חריטינה יבשים, יש להחזיקם בארון-הימום באויר נח ב 180° במשך שעה לפחות; באויר נע אפשר להסתפק ב 170° במשך 30 דקות או ב 160° במשך שעה. שיטה זו נאותה לח' של כלי-מתכת, פרוזות וספרים יקרים. לשם ח' של בגדים ונעליים, שעלולים להינזק בטמפרטורות הגבוהות, משתמשים באויר נע של 75°, שצריך לפעול על החפצים 1-2 ימים.

הח' בחום רטוב אפשרי בטמפרטורות נמוכות יותר. ההרתחה במים — לפחות 30 דקות — היא שיטת הח' הטובה ביותר ללכני-גוף, לבני-מיטה, ממחטות, כלי-אוכל וכלי-שתייה. באדים זורמים ב 100° משתמשים לח' של מזרונים, כרים, שמיכות של נוצות, שטיחים, בגדים פשוטים, כלי חריטינה וזכוכית; החיידקים הפאתוגניים מושמדים בגלל שינויים לא-הפיכים שחלים בפלאסמה, אולם נבגיהם נשארים בחיים. אדים ב 120° (לחץ של 2 אטמוספירות באוטוקלאוו) משמשים לעיקור של חמרי-תחבושת, כפפות-גומי, קופסות-שימורים וקרקע-ימזון לעבודה באקטריולוגית; בשיטה זו נהרסים גם נבגי החיידקים — אם אין הם עטופים שכבות שומן או חלבון.

בשיטת הפיסטור (pasteurization) — חימום ל 65°—62° במשך 30 דקות, או ל 74°—71° במשך 40 שניות או ל 85° במשך 1-2 שניות — השתמשו בצרפת לשמירת יין ובירה ליצוא לארצות מעבר-ים, והיום משתמשים בה לח' של ב (ע"ע). הפיסטור משמיד את כל החיידקים הפאתוגניים שעשויים להימצא בחלב ושמקורם בפרה או בעובדי הרפת או המחלבה. לאחר הפיסטור נשארים בחיים הנבגים, וכן לאקטו-בצילים יציבים לחום; הם עשויים להתרבות ולהחמיץ את החלב. לשם מניעת התפתחותם יש לקרר את החלב מיד לאחר הפיסטור. עיקור החלב מבוצע ע"י חימום ל 160° במשך שניה וקירור מדי; העיקור מאפשר את שמירת החלב בבקבוקים סגורים אפילו באקלים טרופי לזמן בלתי-מוגבל. בשיטת הטינדאליזציה (tyndallization) מעקרים תמרי סות של חמרים ביולוגיים מתקלקלים, מרתיחים את הנוזל 3 פעמים בהפרשי-זמן של 24 שעות. לאחר ההרתחה הראשונה נשארים בחיים רק הנבגים היציבים; הם מתפתחים לחיידקים וגטאטיוויים רגישים לחום ונשמדים בהרתחה השניה; לשם זהירות מוסיפים עוד הרתחה שלישית.

(3) חמרי-ח' (ח"ח) — משמדי מיקרואורגאניזמים (בקטריוצידיים) או מונעי רבייתם (בקטריוסטאטים), בין בגוף תחי המזוהם בחיידקים (בפצעים, בעור, במעי, בדרכי-הנשימה, בדרכי-השתן, בדם וכו'). בין מחוצה לו (בחללים של חדרים, בבגדים, בכלים וכו', וכן במי-שתייה, בחמרי-מזון וכו').

מבחינה עקרונית יש להבחין כאן בין שתי קבוצות של חמרים פעילים: (א) חמרים בעלי פעילות ספציפית כלפי סוגים מסוימים של תאים חיים, אם משום קירבה כימית ספציפית לאבני-בנין מסוימות של דפנות התאים או של הפלאסמה או הגרעין, ואם משום השפעה מיוחדת על תהליכי-חיים מסוימים בחילוף-החמרים של אורגאניזמים שונים. פעולתם של חמרים כאלה מאפשרת דיפנצ'יאציה בין סוגים שונים של תאים, וביחוד בין מיקרואורגאניזמים שונים ובין

רקמות של אורגאניזמים המזוהמים בהם, ועל השימוש בהם מושתתת הכימותרפיה (ע"ע). לפי עקרון זה פועלים, למשל, חמרי סולפה (ע"ע), וביחוד החמרים האנטי-בי-ו-טיים (ע"ע). — (ב) חמרים הפועלים במידה שווה (פחות או יותר), או בהבדלים כמותיים-גרידי, על כל התאים, או עכ"פ על סוגים רבים של תאים, מתוך שפגיעתם מתייחסת למיבנים תאיים, או למרכיבים של החומר החי, או למכאניזמים פיסיולוגיים או ביוכימיים, שהם משותפים לכל הצורות, או עכ"פ לצורות מרובות, של החיים. לפעמים מצמצמים את המונח ח"ח לחמרים מן הקבוצה (ב) בלבד.

פעולתו של חומר-ח' מסויים תלויה בריכוזו, בטמפרטורה ובטיבו של המצע (הנוזל) שבתוכו הוא פועל — מזה, ובטיבו של החיידק — מזה. למשל: חיידקי-שחפת, המוגנים ע"י עטיפת-שעווה, יציבים בפני השפעת ח"ח יותר מרוב החיידקים חסרי הגנה זו. אולם גם לאותו מין של חיידק יש מידות שונות של יציבות — בהתאם לשלבי-ההתפתחות של התרבות, צפיפות החיידקים וגורמים אחרים.

מבחינה שימושית מבחינים בין ח"ח גסים — המשמשים לח' של רצפות וקירות של חדרי-חולים, של הפרשות החולים, של בתי-שימוש, בורות-שופכין וכד', ובין ח"ח עדינים — לח' הידיים, הגוף, המכשירים, הכבסים.

מבחינת טיבם הכימי מתחלקים ח"ח לקבוצות רבות — מהם יסודות כימיים, מהם תרכובות אי-אורגאניות, אורגאנו-מתכתיות או אורגאניות. למתכות כבדות אחדות, ביחוד מן החצאי-אצילות, פעולה אוליגודינמית (ע"ע). חשובה יותר היא פעולת מלחיתן. בראש קבוצה זו עומדת הכספית הדו-כלורידית (סובלימאט, HgCl₂), שהיתה לפני האמצעי המקובל ביותר לח' העור והידיים בכירורגיה. בגלל ארסיותה הגדולה וגירוי העור שהיא גורמת הוחלפה במקרה רז-ציאנאט (Hg(CN)₂, HgO) או במקורו-כרום — תרכובת אורגאנית, שבה כספית קשורה למערכת ברום-פלווארס-ציאנית. לשם שמירה על עקירות נסויים ותרכיבים משתמשים הרבה במדתיולאט (SHgC₂H₅) (o-C₆H₄(COONa)). בדומה למלחי-הכספית פועלים מלחי-הכסף; מהם נפוץ בשימוש חיצוני ומקומי כסף ניטראטי (AgNO₃), שמגעו בחומר אורגאני מתזרו לכסף גורם השחקה — ומכאן שמו המסרתי „אבן-התופת“. תמיסת נחושת גפריתנית (CuSO₄) משמשת לריסוס צמחי-תרבות. — מימיקדם ידוע כוחה של הגפרית הנשרפת (ז.א. של הגאז SO₂) לטיהור האויר בסביבת פגרים; שיטת ה„גיפור“ נהגה הרבה גם בעיקור חביות-יין. — חשיבות מיוחדת כח"ח יש להלוגנים (ע"ע). ה כלור משמש בקנה-מידה גדול להכשרת מי-שתייה (ע"ע מים); במים מתהווים ממנו חומצה מלחית וחומצה תת-כלוריתית (HClO), וזו האחרונה פועלת כמחמצן נמרץ. בדומה לו פועלים חמרים משחררי-כלור: תמיסת היפוכלורייט („מי-ז'אול“), סיד כלורי („אבקת-ליבון“) — ביחוד לכביסת לבנים, אך גם לח' בורות-מים, וכן כלוראמין (כגון p-CH₃C₆H₄SO₂·NCl₂·Na⁺) אורגאני. — פעולת הברום דומה לזו של הכלור, אך חזקה ממנו. — ביוד משמשים הרבה לח' העור לפני ניתוחים, ביודופורם (CHI₃) — המשחרר יוד — לח' פצעים מוגלתיים. — הפעילות המחמצנת מנוצלת בשימוש בתרכובות כגון „מי-חמצן“ (H₂O₂) — למשל לח' חלל-הפה והלוע (בתמיסה מהולה) — או פרמאנגאט (KMnO₄), המוסר חמצן לחמרים אורגאניים ומשמש

א. ל. אוליצקי, בדיקות בקטריוֹלוגיות של בורות-המים בירושלים (הרפואה, ל"ט), תשי"א; E. Hailer, *Die Desinfektion* (Th. Weyl [Hrsg.], *Handb. d. Hyg.*, VIII), 1922; A. L. Olitzki - J. Gurevitch, *Desinfektionsversuche an Früchten...* (Fol. Med. Intern. Orient., II), 1936; E. C. McCulloch, *Disinfection and Sterilisation*, 1945; W. W. C. Topley - G. S. Wilson, *Principles of Bacteriology and Immunity*, 119-168, 1955; G. B. Roemer, *Desinfektion u. Sterilisation* (A. Grumbach - W. Kikuth [Hrsg.], *Die Infektionskrankheiten d. Menschen u. ihre Erreger*), 1958.

א. ל. א.

אֶסְפִּיזְסִיָּסָה (asepsis = אי־אַלֶּח; מיוו' ἀσηψία = רקבון, אלח) ואנטיספטיקה כירורגיות. כאספטיקה מוגדר היעדר גורמים פאתוגניים חיים, שעשויים לגרום זיהום. האספטיקה הכירורגית — המקובלת היום — מתכוונת למנוע את חדירתם של גורמים אלה לאיזורה-הניתוח ואילו האנטיספטיקה — שהיתה נהוגה מקודם — השתדלה להשמיד אותם ע"י רעלים שונים. כדי להקטין את האפשרות של חדירתם של חיידקים, משתמשים בשיטות שונות: עיקור של כלי-הניתוח, המגבות והסדינים וכו' לפני הניתוח; לבישת כפפות וסינורים מעוקרים ע"י המנתח ועוזריו וחבישת מטלית-כד על פיהם ונחיריהם לשם מניעת התזת רוק ורייר; נקיון מדוקדק של חדר-הניתוח, וכו'. בזמן האחרון הונהגה אף שיטה של ח'האוויר בחדרי-הניתוח ע"י קרניים אולטרא-סגוליות (ר' לעיל, עמ' 288).

חשיבותה החיונית של מניעת זיהום בניתוחים ובלידות לא היתה ידועה בין הרופאים עד אמצע המאה ה-19; ולא זו בלבד, אלא שמיה"ב ואילך אף היתה גפוצה הדעה בדבר „המוגלה הטובה והמשופחת“, המסייעת לריפוי פצעים, המטפלים בפצעים ובילדות לא היו נזהגים לרחוק ידיהם לפני הטיפול, ושלא-מדעת היו מעבירים זיהומים גורמי-מחלות במורידיהם. לפיכך היתה התמותה של נפצעים, שנגרמה ע"י אֶלֶח־הדם, גדולה מן התמותה מחמת הפגיעה עצמה, וכירורגיה של הקרביים לא היתה אפשרית, מאחר שכמעט כל מקרה של פתיחת חללי-הגוף נסתיים באלח כללי; ביחוד מרובים היו מקרי-המוות בבתי-חולים לילודות.

ב1845 הביע אוליור ונדל הוֹמֵזו (האב; ע"ע) לראשונה את הדעה, ש„קדחת-הילדות מועברת עפ"ר מחולה לחולה ע"י הרופאים והאחיות עצמם“. ההוכחה לכך, יחד עם הצעה שימושית למניעת המחלה, ניתנה ע"י א. פ. זֶמְלֵיִס (ע"ע) ב1847-1861, תוך כדי מאבק קשה בחבריו, שלא האמינו לו. הצעד המכריע, ששינה את פני הכירורגיה נעשה בידי לִיסֶר (ע"ע) ב1867, שהפיר שהזיהום הקטלני של פצעים בא תמיד מן החוץ, ושהכרחי — ואף אפשר — למנועו ע"י ח' האוויר, החולה עצמו, ידי המטפלים, המכשירים וכו' ע"י שימוש בחמר-ירעל קוטלי-חיידקים; הוא עצמו השתמש לשם כך בחומצה קארבולית (פֶּנּוֹל). בדור שלאחריו געזבה הטכניקה האנטיספטית של זילוף החומצה הקארבולית, ואת מקומה ירש הניתוח האספטי — ביצועו בשדה חפשי מחיד-קים ובידיים ומכשירים מחוטאים.

יה. ל.

ח'טיב אל-בנדאדי, אל- الخبیب البندادی — פּכר אַחְמַד אַבְן עַלִי אַבְן תַּאבַת, וכינויו גִיתָן לוֹ עַל שוֹם התפקיד של דרשן ח'טיב, שמילא בבגדאד במשך שנים רבות. ח' התמחה בלימוד הח'דית' (ע"ע) תוך מסעות לפרס ולסוריה, משחזר לבגדאד הורה במסגד הגדול של אל-מצוּר,

הרבה לח' פירות וירקות. — חמרים שונים, שאינם ארסיים, מונעים התפתחות חיידקים ע"י עצם הימצאם בריכוזים גבוהים; משום כך הם יכולים לשמש כאמצעים לשימור מזונות. — כבר מימיקדם ידועה סגולת המליחה למניעת רקבון של בשר, דגים וכו', וכן מונעים ריכוזים גבוהים של סוכר תסיסה או החמצה של פירות, ריבות וכד'. לאותה מטרה משמשות גם חומצות חלשות, כגון החומצה הבורית, חומצת-החומץ, חומצת-החלב (וע"ע שמורים).

הייצור של ח"ח אורגאניים נעשה ענף חשוב של התעשייה הכימית-פארמאצוטית. הפנול (חומצה קארבולית) — ח"ח הקלאסי של האנטיספטיקה (ר' להלן) — עדיין נמצא בשימוש ברפואת-השיניים, וכן לשימור תרכיבים ונסיובים; הוא פועל על חיידקים, אך לא על רוב הנגיפים. דומים לו בפעילותם הקרזולים (CH₃C₆H₄OH), שתמיסתם במייסבון היא הליזול המקובל מאד. תוצרי הכלוריןאציה של פנולים פעילים מאד כח"ח; תערובת של חמרים מסוג זה הוא הזאגרוטאן. — ח"ח בעל פעילות כללית הוא הפורמאל-דהיד (H.CHO), בצורת תמיסתו המימית הרוויה (40%) — הפורמאלין או פורמול — או בצורת הפולימר המוצק פאראלדהיד, שפולט אדי פורמאלדהיד. הוא משמש בחיטוי כלים רפואיים, בתיימגורים (ריסוס) וכד', ובחום הוא משמיד גם נבגים יציבים. — פעולת-ח' מיוחדת יש לשמנים אתריים (ע"ע) רבים, כגון האיקאליפטול; הם משמשים בעיקר לח' דרכי-הנשימה.

תכונות בקטריצידיות חזקות — וספציפיות יותר — טבועות בקבוצת חמרי-צבע סינתטיים, מתולדי הטרופ-נילמתן (ע"ע) והאקרידין (ע"ע) ואחרים; הללו דוחקים את מקום היוד בטיפול בפצעים מזהמים ומשמשים בסיס לפיתוח הכימותראפיה. — קבוצה מיוחדת של ח"ח הם מלחי-אמון רביעוניים (ע"ע אמינים), כגון הופירול (מן הטיפול פֶּנּוֹל: הם משנים את החדירות של קרומי-התאים ומשקיעים חלבונים.

„הח' הסופרי“ של חדר-חולים, לאחר הוצאת החולה ממנו, כולל את הח' של המיטה והרהיטים, הקירות והרצפות, ואף חלל-האוויר, ח' זה מבוצע ע"י ריסוס בנוזלים המתפוררים לטיפות זעירות כעין ערפל. חומר מתאים למטרה זו הוא הטרִיאַתִּילֶן-גְּלִיקוֹל (H(OCH₂CH₂)₃OH), שהוא לא-ארסי, חסר ריח, אינו פוגע בעור ובקרומים הריריים ואינו פוגם בכלי-מתכת.

כוח-הח' של ח"ח שונים נקבע במיבחנים, שבהם שיעור פעולתו כלפי גזע מסויים של חיידקים נמדד בתנאים סטאנ-דארדיים בהשוואה לפעולת הפנול באותו ריפון ובאותם תנאים. הערכים היחסיים שנקבעו בדרך זו לגבי מקצת ח"ח המצויים הם:

1	פנול
3.500—400	כספית דר-כלורידית (כלפי חיידקים שונים)
220—150	היפוכלוריים
64	מי-צורם
42	פרמאנגאנט
28	מי-כלור
15	כסף ניטראטי
3.7	ליזול
2.0	נחושת גפריתנית
1.8	חומצת-חלב
1.2	איקאליפטול

היו בריטים, מפקדיי הפלוגות — רובם יהודים. מלבד ארצ-ישראלים הצטרפו לחטיבה גם כמה מפליטי אירופה ומן המפעילים וקצת יהודים שהועברו מיחידות בריטיות. עם התותחנים וביחידות-השירותים נימנו גם קצת חיילים בריטיים. בס"ה שירתו בחטיבה כ-5,000 איש.

באוקטובר 1944 התרכזה החטיבה בכ"ג אל-ערב במצרים. בראשית נובמבר הועברה לאיטליה וצורפה למחנה השמיני הבריטי. עד סוף פברואר 1945 הועסקה באימונים; בראשית מארס נעה צפונה והוצבה בחזית בגזרת אלפונסינו, צפונית מראונה. שם נודעה במהרה בתוקפנותה, ובשתי פעולות יזומות (20.3/19), שבוצעו בסיוע טנקים, אף שבתה שבויים. ב-24 הועתקה מערבה לגזרת פאאנצה ותפסה קטע הנשקף על נהר סניו, מול דיוויזיית-צנחנים גרמנית. כאן פתחו כל שלושת הגדודים בפעולות נמרצות, שהביאו לחציית הסניו ב-9.4 ולהרחבת ראש-הגשר לעבר אימולה ב-10.4. באמצע אפריל הועתקה החטיבה לעורף, ושוב לא השתתפה בשל-מותה במיבצעים קרביים, אך כמה מיחידותיה שירתו כנספחות במיבצעים של עוצבות אחרות. האבידות הקרבות של חי"ל הסתכמו ב-30 הרוגים ו-70 פצועים; מאנשיה זכו 21 לעיטורים ו-78 — לציונים-לשבה.

במאי 1945 הועברה החטיבה למנוחה לצפון-מזרח אי-טליה, וכאן נפגשו אנשיה לראשונה עם פליטי השואה. כבר מתקופת ה"באפס" היו קיימים ועדים יחידתיים — בצידה של המסגרת הפיקודית הרשמית — שהסדירו את המשטר הפנימי ואת החיים הציבוריים התרבותיים ביחידות וחינכו את האנשים לקראת המשימות הלאומיות-ציוניות. עתה נתוספו עליהם ועדות-הצלה, שעסקו בכל הכרוך בפליטים היהודים תוך קשר סודי עם "המרכז לגולה" שמטעם הסוכנות. חי"ל הפכה אבן-שואבת לניצולי הגטאות והמחנות. נוסף על תפקידיהם הצבאיים עסקו עתה אנשי חי"ל בשיטתיות בהגשת עזרה וסעד לניצולים, בהלבשתם, בחינוך ילדיהם, בהדרכתם דרך הגבולות ובהברחתם לא"י. ביולי 1945 הועברה החטיבה לבלגיה ולהולאנד, ושם הועסקה בשמירה על מיתקנים, דרכי-תחבורה וכו'. גם שם המשיכו אנשי החטיבה בפעולות הסעד, ומהם סופחו למנגנון החיפוש של שלטונות הכיבוש, ואף לפולניה וצ'כוסלובקיה הגיעו.

בעקבות התרפת היחסים בין בריטניה ליישוב היהודי בא"י החליטו השלטונות בקיץ 1946 על פירוק חי"ל; כמעט כל אנשיה הוחזרו לא"י ושחררו.

פעולותיה והשגיה של החטיבה הרימו מאוד את קרן היישוב בא"י בעיני העולם כולו. עצם קיומה והימצאותה באירופה תרמו במידה מכרעת לכוח-עמידתה של שארית-הפליטה בחדשי-המעבר הקשים שלאחר המלחמה. גסיונה הקרבי והאירגוני שימש במידה רבה בסיס להקמת צה"ל, שרבים מקציניו הבכירים (לרבות שני רמטכ"לים) שירתו בחי"ל.

י. ליפשיץ, ספר הבריגדה היהודית, תש"ז; ז. שפר - י. למדן (עורכים), ספר ההתנדבות, תש"ט; עבר הדני, עם במל"חמתו, תשי"ד³; צ. רענן (עורך), צבא ומלחמה בישראל וכ"עמים, 1955; י. כרמי, בדרך לוחמים, תש"ך; L. Rabinowitz, *Soldiers from Judea, 1945*; *Palestine: A Study of Jewish, Arab and British Policies*, II, 1020-1035, 1947.

א. ב. - ז. ס.

ח'טיבה, במשפט הישראלי — העברת אדם בכות, או ע"י פיתוי באמצעי-מרמה, ממקום למקום או מרשות לרשות. בקטין או באדם שאינו שפוי בדעתו נחשבת כח' הוצאתם

אך נסתבר במחלוקות התאולוגיות שבין האסכולות השונות של האיסלאם האורתודוקסי ועורר את חמתם של הקנאים. ב-1058 נאלץ לברוח מבגדאד לסוריה ולא חזר לבירה אלא ב-1070. ח' כתב ספרים על התורה שבעל-פה של האיסלאם. אולם ביחוד התפרסם ע"י ספרו, "תאריח בגדאד" ("תולדות בגדאד") — קובץ גדול של פילוגרפיות של אישי-בגדאד החשובים, מסודרות לפי הא"ב; בראש הספר בא מבוא על "תולדות העיר בגדאד". ספר זה היה לדוגמה לקבצי-הפילוגרפיות המרובים, שנכתבו בדורות מאוחרים יותר בארצות-ערב. הספר נדפס בקהיר ב-1931, 14 כרכים. C. Brockelmann, *Gesch. d. arab. Lit.*, I, 329 sqq., 1943².

ח'טיבה יהודית לוחמת ("חי"ל") או הבריגדה היהודית, גוף צבאי יהודי, היחיד ששירת כעוצבה יהודית-לאומית עצמאית ומופרת במלה"ע II במסגרת הצבא הבריטי, ובצבאות בעלות-הברית בכללם. חי"ל הורכבה רובה ככולה מבני א"י וזכתה בסמל משלה — מגן-דוד זהוב על רקע של פסי תכלת-לבן-תכלת ועליו הכתובת "חי"ל — Jewish Brigade Group"; היא פעלה במצרים, בחזית צפון-איטליה ובצפון-מערב אירופה ב-1944—1946.

הקמתה ופעולתה של חי"ל היו גולת-הכותרת של מאמצי היישוב היהודי בא"י, של הנהגתו המדינית ושל התנועה הציונית — להשיג שיתוף וייצוג גלוי ליהודים במלחמה נגד הנאצים, להסיר את חרפת האלמוניות מעל חלקו של היישוב ושל רבבות מתנדביו במלחמה זו, לחזק ע"כ את מעמדו המדיני של היישוב ולקדם את מטרות הציונות (ע"ע א"י, עמ' 556/7). השלטונות הבריטיים, שהתנגדו לכל השאיפות הללו, שמו מעצורים ומכשולים בדרך המאמץ הצבאי היהודי, ורק במאבק ממושך ועקבי הצליחו היהודים להתגבר עליהם; ביחוד עשו להקמת הכוח הצבאי היהודי בצבא הבריטי חיים ויצמן (ע"ע, עמ' 275/6) בלונדון ומשה שרתוק (מ. שרת, ע"ע) כראש המחלקה המדינית של הסוכנות היהודית בירושלים.

ב-1940 הרשו השלטונות ליהודים בא"י להתגייס במסגרת של פלוגות בריגמנט, "איסט קנט" הבריטי (המכונה "באפס" [Buffs]) — בתנאי שיקויים שיויון מספרי בין מגוייסים יהודים וערבים. תנאי זה לא עמד במבחן המציאות בגלל מיעוט המתנדבים הערבים לעומת המספר הרב של יהודים, שמהם הורכבו 15 פלוגות. תחילה לא הועסקו הללו אלא בשמירה על מיתקנים ומחנות-שבויים בתוך גבולות הארץ. ב-1942/43 הוקמו מן הפלוגות היהודיות 3 גדודים של חי"ר, שהיו ל"רגימנט הארצישראלי" הועברו למצרים ולקירנאי-קה; גם אלה לא צויידו ולא הומשו לפי התקן והועסקו בעיקר בתפקידי שמירה. היהודים דרשו בתוקף את שיתופם בפעולות קרבות, וכן נאבקו קשות עם הפיקוד הבריטי על זכותם להניף ביחידותיהם אתי הדגל הלאומי היהודי בצידו של הדגל הבריטי. רק בספטמבר 1944 נאותה הממשלה הבריטית להקמת "חטיבה מוגברת" יהודית, שתאמן כהלכה ותישלח לזירת המלחמה. בחי"ל נכללו 3 גדודי "הרגימנט הארצישראלי", שעליהם נוספו מיפקדת-חטיבה, יחידת-קשר, גדוד תותחני-שדה, יחידת-שדה של חיל-ההנדסה, פלוגת-הובלה של חיל-השירותים, יחידה רפואית, יחידות ציוד ותחמושת, הנדסת-חשמל ומכונאות, משטרה צבאית וכו'. למפקד החטיבה נתמנה בריגדיר ארנסט פּרַנְק בנג'מין, יהודי יליד קאנאדה מחיל-ההנדסה הבריטי. מפקדי-הגדודים

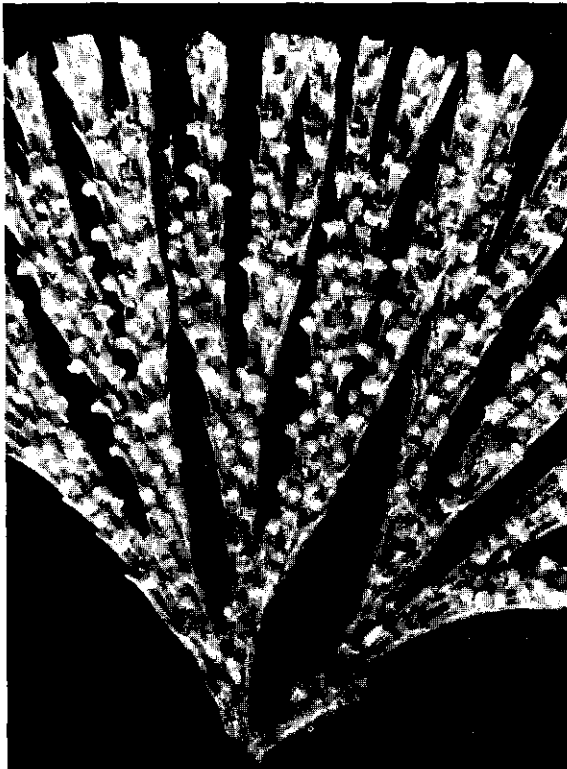

ציור 1

חי או צמח? פוליפיד של המין *Bugula turbinata* ממערכת החיטחבים

בעה"ח מובלטת בהם הרבה יותר בחינת „הפנימיות” שבהת-ייחסות-לעולם, וכן פיתחו מנגנונים מיוחדים — שאינם קיימים, בדרך-כלל, בצמחים — למימוש „הצגתם העצמית”. משום כך מתגלם במציאותם ביותר הייחוד של החיים לעור-מת הטבע הדומם — לשון אחרת: „האויטונומיה של החיים” (ע"ע הומאוסטזה; הסתגלות). חייהם נראים „של-מים” ו„מושלמים” יותר מחייהם של הצמחים — עכ"פ בתפיסה האינטואיטיבית של האדם, החש בבע"ח דרגת-התפתחות גבוהה ומשוכללת מזו של הצמח בסולם-החיים. כבר הקדמונים עמדו על כך, שיש בבעה"ח — נוסף על גילויי-החיים המשותפים להם ולצמחים — עוד משהו „חיוני” המיוחד להם לבדם. משום כך יצר גלגוס (ע"ע, עמ' 913/4) את מושג „הנפש החיונית”, המצויה בבע"ח נוסף על „הנפש הטבעית” המשותפת לו ולצמח; כהתגלמותה-כפועל של „הנפש החיונית” נחשבו ספונטניות-התנועה והתחושה (השורמב"ם, שמונה פרקים, פרק א'). מעין הַד להבדלה עתיקה זו נשמע בפיסולוגיה-של-בעה"ח גם בצורתה המודרנית בחלוקה ל„פיסולוגיה וגטאטיבית”, שעיסוקה בעיקר בחילוף-החמרים במשמעותו הרחבה ביותר (הכוללת צמיחה ורכיבה) — מזה, ול„פיסולוגיה אנימאלית”, שעיסוקה בתנועה (שרירים) ובהרגשה ובתגובה עליה (עצבים) — מזה.

נמצא, שההבדלים בין בע"ח לצמחים — שהם מבחינתנו האנושית עובדות-יסוד, אולי בשל השתייכותנו-אנו לעולם-החי — אינם אלא משניים מבחינה ביולוגית כללית. העיקריים שבתבדלים אלה הם:

1) מבחינת התנועה — הספונטאניות של הפעילות המוטורית — במובן של שינוי-מקומו של הגוף כולו, ולא רק של שינוי-מקום של חלקיו בקרבו — מוחזקת סימן-הפך של „החיים המלאים”, והיא מצויה ברוב בעה"ח, מה שאין

מידי האפוטרופוס החוקי ללא הסכמתו של זה, אפילו בוצעה ללא שימוש בכוח או במרמה. האב והאם במשותף הם האפוטרופוסים הטבעיים של ילדיהם הקטינים; הורה החוטף את ילדו שלא בהסכמת ההורה האחר, אשם בח'. — הסכמת הנחטף אינה פוטרת את החוטף מענשו. ברם, אם עזב(ה) הנער(ה) את האפוטרופוס מרצונו(ה) כדי להמלט עם הנאשם, אין הלה נחשב כחוטף. — כל היודע שאדם נחטף, והוא מחביאו או כולאו שלא כדין, נחשב כמי שביצע את עצם הח'. מי שנמצא אשם בחטיפת אדם ממדינת ישראל, או בחטיפת פת אדם מאפוטרופוסות חוקיות, או בחטיפתו כדי לגרום לכלי-אתו בסתר, צפוי לשבע שנות מאסר. אם בוצעה העבירה כדי לרצוח את החטוף או להעמידו בסכנת רצח או חבלה חמורה או לשעבדו לחיי זנות או למשכב-זכור, העונש הוא מאסר עד 10 שנים. חטיפת אדם ללא הנסיבות המחמירות הנ"ל אינה בת-ענישין כח'; אבל אם היא מלווה כוח, יכולה היא להיחשב כעבירת תקיפה (ע"ע).

הגנה טובה לנאשם בחטיפת ילד היא ההוכחה שהנאשם תבע בתוס'לב זכות החוקה בילד או טען שהוא הורו. כ ל י א ת א ד ם ש ל א כ ח ו ק מ כ ו נ ה „מאסר-שווא”, והנאשם בה צפוי לשנת מאסר אחת. אם הופיע הנאשם בשעת הכליאה בטענת-שווא כנושא תפקיד רשמי המוסמך לבצע מאסר, צפוי הוא לשלוש שנות מאסר.

ואלה האמצעים המשפטיים הקיימים במקרה חטיפה: א) אפוטרופוס, קרובו או ידידו של החטוף רשאי לפנות אל בית-הדין הגבוה לצדק בבקשה להוציא צו הבאס קורפוס (ע"ע) ביחס לחטוף; הצו מופנה אל האדם המקיים שליטה, במישרין או באמצעות אחרים, על האדם שהבאתו נתבעת. — ב) החטוף עצמו, לכשהשתחרר, רשאי לתבוע מחוטפו הטבת הנזק שנגרם לו ע"י הח', וכן פיצוי על סבלו וגזילת חרותו. באנגליה ו"א"ב מכנים חטיפת אדם (בין ילד ובין מבוגר), נגד רצונו או רצון אפוטרופוסו, בשם kidnapping. באה"ב נחקקו חוקים מחמירים, שרובם מטילים עונש-מוות בגין ח'.

מ. ב. פ.

בדין-תורה (משנ' סנה' י"א, א') והתלמודים; רמב"ם הלכ' גניבה, ט' א'—ד'). הלאו של „לא תגנב” שבעשרת-הדברות מוסב — לפי מדרש-ההלכה — על גניבת-נפש. על „גנב איש ומכרו” (שמ' כא, טז) או „גנב נפש מאחיו מבני ישראל והתעמר בו ומכרו” (דב' כד, ז) מטילה התורה עונש מיתה (בחנק); ה„עימור” מתפרש כשימוש כלי-שהוא שהוא משתמש בו. בעלי-ההלכה נחלקו בדבר אם על הגניבה לברדל חל חיוב מלקות או אם אין הגניבה נידונה אלא כהתי-חלת המכירה. יש סברה, שהלאו של „לא תגנב” חל גם על גניבת נפש גוי — ובמקרה זה יש לראות בו מעין איסור כללי של ציד-עבדים.

גונב נפש (אנצ' תלמודית, ה' שפ"ו-שצ"ג), תשי"ג.

מי, תייה, בעל-חיים, אחת משתי קטגוריות-המיון היסודיות של עולם-החי, שהשניה לה היא הצומח. בע"ח וצמחים אינם נבדלים זה מזה לא מבחינת הגילויים היסודיים, שבהם ניתן לתפוס את משמעות עובדת החיים — „ההתייחסות-לעולם מתוך פנימיות” ו„ההצגה העצמית” — ולא מבחינת התופעות הכוללות ביותר שאותן נוהגים למנות כסימני-הפך של החיים (ע"ע חיים, עמ' 360/1 ו-380). אולם

כן בצמחים הטיפוסיים; המנגנון המיוחד של תנועה זו הוא השרירים (ע"ע). אולם תנועה מעין זו מצויה גם בצמחים ירודים בהיעדר שרירים, כגון בצמחי-יצע מסויימים, באצות ירוקות החיות במושבה, ועוד; מאידך קיימים יצורים, שהם מוחזקים בע"ח מפל הבחינות, אע"פ שהם חיים את חייהם כשהם מחוברים לקרקע.

(2) מבחינת אופן המיבנה והגידול — צורת גוף-בע"ח, בדרך-כלל, קבועה. איבריו מתהווים כפרי התפתחות-פנימה, כתוצאה מהתקפלות והתקמטות. תאיו עירומים — ז"א שטח-מגעם בסביבתם עשוי מקמרם, "החי" הפעיל, תקופת-גדילתו של בע"ח מוגבלת, והתפתחותו מלווה, בדרך-כלל, דיפרנציאציה הגוררת שינויים ביחסים שבין חלקי-הגוף השונים. לעומת זה הצמח צורתו קבועה פחות, והיא הולכת ומשתנית עם הופעתם של איברים חדשים בצמיחה המופנית כלפי חוץ והמתרחשת בקצה-האיברים (בקדקדי-הצמיחה); הצמיחה נמשכת עפ"ר כל החיים. תאי-הצמח עטופים דופן של תאית.

(3) מבחינת חילוף-החמרים — החי המובהק ניזון בדרך ההננה הטרופית, הצומת הטיפוסי (הצמח הירוק) — בדרך ההננה האוטוטרופית (ע"ע הטמעה). אולם אף הבדלה חשובה זו אין בה כדי להכריע בדבר שייכותו של אורגניזם לאחד משני העולמות בכל מקרה ומקרה, מאחר שאין כוחה יפה לגבי אורגניזמים ירודים מסויימים. בין החד-תאיים שמקבוצת השוטונים (ע"ע), למשל, שהן בנות כושר-תנועה מובהק, מצויים אורגניזמים נושאי כרו-מאטופורים ומסוגלים לפוטוסינתזה, כגון האוגלנה (ע"ע), שאפשר לשייכם לכאן ולכאן. גם בקבוצה מסויימת של מיקרואורגניזמים יוצרי גושים ריריים נחלקו הבוטנאים והזואולוגים בשאלה, אם היא קבוצה של Myxomycetes ("פטריות-ריר") או של Mycetozoa ("בע"ח דמויי-פטריות").

(4) מבחינת הגדילה — לחי כושר-גדילה מפותח ומורכב לאי-ערוך יותר מלצומת. הוא רגיש יותר לאירועים מסויימים שונים ורבים בעולם החיצון ומגיב עליהם בפעילות רבת-הדיפרנציאציה, ולפיכך התנהגותו רבי-גונית יותר מזו של הצומת. תכונות אלו מבוססות על מציאותם של מנגנונים מסובכים של רצפטורים (כלי-החושים) ושל עצבים בחי, שאינם בנמצא בצומח; הלה רגישותו מוגבלת לגירויים מועטים, ותגובתו עליהם, בדרך-כלל, מצומצמת, איטית וחד-גונית.

(5) מבחינת "הנפשיות" — על סמך אנאלוגיה למהותו האנושית והשתייכותו לעולם-החי ועל סמך התופעות הכלליות (1) ו(4), אנו נוטים לייחס גם לבע"ח — אבל לא לצמחים! — פסיכיקה ולראות את התנהגותם כמשקפת לא רק מכאניזמים פיסולוגיים (פיסיקו-כימיים) של גופם אלא גם גורמים של חשיה ורציה, ואף של חשיבה, של זכירה ושל למידה ושל אינטליגנציה — בדרגות שונות, בדומה להתנהגות האנושית. כאן המקור של עיקרו של ההבדל שבין ראייתנו את עולם-החי ובין ראייתנו את עולם-הצומח.

אולם מכלול כל סימני-ההבדלה בין החי לצומח אינו מספיק כשלעצמו כדי להגדיר ולמיין אורגניזמים שבמצבי-גבול (חידקים, אצות כחוליות וירוקיות, שוטונות). בסופו של דבר נתונה ההחלטה לשיקולו ולהכרעתו של האדם העוסק במיון, וכאן לא ניתן להפריד בבירור בין תפיסה אינטואי-

טיווית ובין גישה אמפירית וניתוח מתודי. לפיכך עלינו להגדיר כבע"ח כל אורגניזם השייך בשל מוצאו למערכת-מיון מסויימת, שהבילוגים נתנו את הספמתם לייחודה כשייכת לעולם בע"ח.

וע"ע אורגניזם; חיים. — ביבל.: ע"ע זואו-לוגיה.

על בעיות מיונם של בע"ח לקבוצות, על עקרונות המיון ועל התפתחותו ההיסטורית — ע"ע סיסטמטיקה. על מערכת-מיון הדישה של עולם-החי — ע"ע זואו-לוגיה, עמ' 663—666.

התנועה (ת'), במובן של שינוי מקומו של אורגניזם ביחס לגופים שבסביבתו — להבדיל מת' בתוך האורגניזם עצמו, המצויות בפרוטופלאסמה של כל תא חי — היא מן התופעות האפייניות לבע"ח ונראית לכאורה כאחד הסימנים המובהקים להבדלה ביניהם ובין הצמחים: מושג ה"אורגניזם" בהקשר זה כולל רב-תאי, חד-תאי וגם תא מבודד מגופו של בע"ח.

בעולם-החי יש צורות ומכאניזמים שונים של ת': 1. במיקר-ואורגניזמים (או בתאים מבודדים) — (א) ת' אִמְבוֹ-אידיית, (ב) תנועת-ריסים ותנועת-שוטונים; 2. ברב-תאיים — (א) שחיה; (ב) זחילה; (ג) הליכה; (ד) מעוף. (א1) מבוצעת ע"י הגוף (התא) בשלמותו; (א1) — ע"י אברונים שמצמיח התא; לצרכי (א2)—(ד) פותחה מערכת השרירים, המופעלים ע"י עצבים. (א2) מבוצעת ע"י כל המערכת השרירית-עורית ההקפית של הגוף; ב(ב2)—(ד) השרירים מפעילים איברי-ת' מיוחדים — גפיים (רגליים [ידיים], סנפירים, כנפיים) וזנב. מקרה מיוחד של (ב2) הוא העתקת הגוף כולו; מקרה מיוחד של (א2), ולפעמים גם של (א2), הוא הקפיצה. (א1), (ב2) ו(ג2) הן ת' ביפשה (או על פני כל שטח); (א1) ו(א2) — ת' במים; (ד2) — ת' באוויר.

עקרון הפעולה בכל צורותיה של הת' הוא לפי הכלל 3 של ניוטון — שוויון הפעולה והתגובה (ע"ע מכניקה): בכל מקרה החי מפעיל לחץ על סביבתו בכיוון אחורה — ז"א בכיוון הפוך למגמת תנועתו, והסביבה פועלת עליו בכוח שווה ונגדי — קדימה; בגלל החפוף (ע"ע) הוא נדחף קדימה. אין ת' קדימה בלי חיכוך, אולם החיכוך הוא גם הגורם המקטין את מהירות הת' ומגביל אותה. בכיוון האנכי הת' מוגבלת ע"י גורם הגרויטציה (ע"ע). האמצעים המפריעים כוחות-דחף בטכניקה הם מדחפים למיניהם — משוטים, מנופים, לוחות נטויים, ורבים אחרים. החי, כעצם בעל כושר-ת' עצמי, מדחפיו השונים דומים מבחינה עקרונית לאותם שהמציא האדם. רק ת' סיבובית נעדרת במציאות הבילוגית.

(א1) הת' האִמְבוֹ-אידיית (ע"ע אִמְבֵּה, ציור 1) היא העתקת חד-תאיים מקבוצת האִמְבֵּיות, פטריות-ריר, כדוריות-דם לבנות, תאים נודדים של רקמה חיבורית, ממקום למקום ע"י הפקתן של שלוחות פרוטופלאסמות — רגליים מדומות (pseudopodia). — שהן דפורמאציות של זרימת הפלאסמה (ע"ע דם, ציורים 9, 10). מנגנון הת' מושתת על מציאותן של 2 שכבות-פלאסמה בעלות צמיגות שונה בתא — האקטו-פלאסמה הצמיגה והאנדופלאסמה הדלילה, שבה נראית תר-פעת הזרימה. רבו הנסיונות להסביר ת' זו: כביטוי של תכוי-נת התכווצות אימאנטית של הפרוטופלאסמה, כתוצאה

קבוצות של פיברילות, שאינן מתכווצות בשווה. נראה, שקיימת הומולוגיה בין ריסים, שוטונים ומיופיברילות של תאי-שרירים ושמכאניזם ההתכווצות אחד הוא ביסודו בכל המקרים (ר' לעיל, עמ' 299).

(2) שיהיה לכל סוגי המדחפים שהמציא האדם להנעת ספינה במים — המפרש, הסילון, המשוט והבורג — נמצאות אנאלוגיות בעולם-החי. המפרש נמצא בטבע במקרים מועטים בלבד, למשל בPhysalia (שמן הסיפונפורים [ע"ע]), הנזשאת כעין קיפול הבולט מעל פני המים ופועל כמפרש. הדיונונים (ע"ע, עמ' 406) הם דוגמה לת' בעזרת מדחף-סילון. ת' בעזרת משוטים מצויה יותר, למשל — בצבי-הביצות (ע"ע צבים). עקרון הבורג ממומש בשחיי-נים הטיפוסיים — הדגים והלווייתנים, שבהם מכשיר-הת' העיקרי הוא הזנב וסנפירו. בדגים סנפיר-הזנב ניצב במאונך, בלווייתן — במאונך. בשעת הת' מטה הדג את זנבו אחורה ולצדדים — פעם לצד שמאל ופעם לצד ימין מציר-הגוף, וחוזר חלילה, כעין שורה של קווים שבורים (ציור 3). ת' אלו מבוצעות ע"י השרירים שמשני צדי עמוד-החוליות, המשמש להם נקודת-סמך; שתי מערכות-השרירים מתכווצות לסירוגין. כשהתכווצות היא משמאל, הזנב נוטה שמאלה והחלק הקדמי של הגוף נוטה ימינה — אולם בת' קטנה יותר, משום שמסתו גדולה יותר; והוא הדין — בהיפוך הכיוונים — בהתי-כווצות השרירים שמיימין. אגב הטיית הזנב לצדדים ואחורה נדחפים המים לאחור, ועל הגוף מופעל כוח-תגובה בכיוון

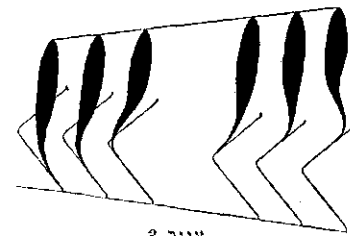

ציור 3
דרד התקדמותו של הדג
כשהזנב נע מימין לשמאל, הסנפיר פוחל
נגד המים, בכיוון אלכסון לשמאל

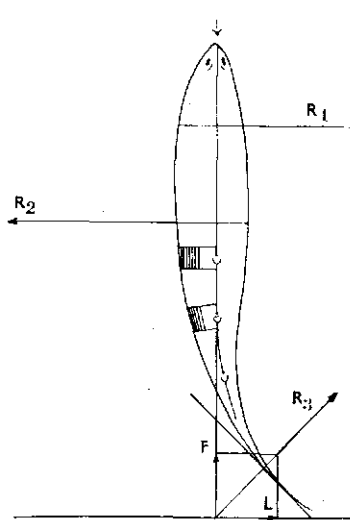

ציור 4
מכאניזם תנועת-השחיה בדג
המים פועלים על הזנב קדימה ואחורה
בכוח R3. לזה שני מרכיבים: L שגורם
לת' לצדדים, הפתבולת ע"י הכוחות R1
ו R2 המופעלים ע"י המים בחלק הקדמי
של הדג. המרכיב השני, F, סתווה את
הכוח לת' קדימה

משינויי לחץ, משינויי מתח-הפנים, משינויי רמת המיזם של שתי השכבות. היום רווח הסבר היוצא משינוי הפיך של האקטופלאסמה מפלאסמה-גל צמיג לפלאסמה-סול נוזל (ע"ע קולואיד). לפני התארכותה של הרגל המדומה חל דילול מקומי בהקף, והפלאסמה-סול שנוצר נדחף קדימה ע"י התי-כווצותו של הפלאסמה-גל, כשהאנרגיה לתהליך זה מסופקת ע"י ATP (ע"ע אדנוזין). אסמכתא להסבר זה יש לראות בעובדה, שחלבון שבודד מפטריות-רייר מגיב על ATP בדו-מה לאקטומיאוזין של השריר (ע"ע). לפי זה נמצא, שהי-בסיס המולקולארי של מכאניזמי מנגנון-הת' בת' האמבוב-אידיית ובתנועת-הריסים (ר' להלן), ואף בת' באמצעות גפיים — למרות ההבדלים המורפולוגיים הגדולים שבין צורות-ת' אלה — אחד הוא: קיפולן ויישורן של המולקולות התלבוניות החוטיות.

יש סבורים שההתכווצות היא פעולה אוטונומית של דופן-התא ולא של הפלאסמה-גל, בדומה לתנועת-החוליה של התולעים (ע"ע). תנאי הכרחי להתקדמות בת' זו הוא התי-אחזות בסופסטראט מוצק. קצב הת' הוא איטי: באמבוב — 0.5—5 μ בשניה, בפטריות-רייר — עד 1.350 μ — בשניה. גירוי מכאני, הלם חשמלי, קרינה אולטרא-סגולה גורמים לכיווץ הרגליים המדומות, והתא נעשה כדורי. חוסר חמצן מאט את הת'.

(1) הריסים והשוטונים כאחד הם אברונים של דופן-התא, המשמשים אמצעי-ת'; אלא שהריסים מרו-בים וקטנים והשוטונים מועטים או יחידים וגדולים. תנועת-שוטונים קיימת בחד-תאיים מקבוצת השו-טניות, בתאי-מין ובחידקים רבים, תנועת-ריסים — בחד-תאיים מקבו-צת הריסוניות, בתולעי-ריסים, בזח-לים של בע"ח ימיים (טרזוכופו-רות), בתאים המרפדים את צי-נורות הנשימה והמין, ועוד. על מיבנה הריסים והשוטונים — ע"ע חד-תאיים, עמ' 154/5. כל תנועת-ריס בודדת מורפבת ממפה חזקה

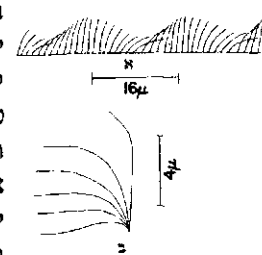

ציור 2
תנועת ריסים
א. תנועה מסאכרונית;
ב. ריס בפעולתו ובחירתו

קדימה וממפה חלשה ורפה אחורה; מחזור זה חוזר 10 מ עד 40 פעמים בשניה. תנועת שורת-ריסים מבוצעת באחד משני אפנים: בת' איזוכרנית — כשכל הריסים במישור הניצב לכיוון-הת' נמצאים ברגע מסוים באותה הפאזה; בת' מטא-כרנית — כשהריס הבודד מפה לפני קודמו או לפני הבא אחריו תוך יצירת רושם של תנועת-גלים, תיאום זה בין הרי-סים מחייב קיום מנגנון שפרטיו עדיין לא הובהרו; התיאום נהרס, בדרך-כלל, ע"י חתך עמוק בתא, הפוגע במערכת של חיבורים פיברילאריים מתחת לשטח פני התא. תנועת הריסים נמשכת בתאי-אפיתל מבודדים, בקטעים של חד-תאיים ובתאי-מין חסרי-ראש; לפיכך מסתבר, שהמכאניזם נמצא בריס עצמו ובגוף-הבסיס שלו או בנקודת-היאחזותו בתא. צורת תנועת-הריסים מגוונת: כעין מטוטלת, כגלים, כווים מקופלים, כסי-בוב לוליני ועוד. תנועת השוטונים דומה לזו של הריסים, אלא שהיא איטית יותר וצורתה, בדרך-כלל, גלית. פעולת הריסים והשוטונים מושפעת מגורמים היצונים: טמפרטורה, ריכוז-יונים וכד'; ספק-האנרגיה הוא, כנראה, ATP. במי-קרוסקופ האלקטרוני ניכרת בריס ובשוטון מציאותן של

את כוח-הדחף, כשהגף הרביעית מורמת מהקרקע ונוטה קדימה. בין היונקים מצויים טיפוסיים שמרכז-הכובד של גופם קרוב לזנבם, כגון הסוס, שעומד, בדרך-כלל, כשרגלו האחת מורמת מעל פני הקרקע. בדוב, בסנאי, בארנב מרכז-הכובד קרוב לרגליהם, ולפיכך הם יכולים להרים את ידיהם. והוא-הדין בבע"ח המהלכים על שתיים, שבהם מרכז-הכובד נמצא מעל לרגליהם.

בסדר הרמת הגפיים (בהולכי-על-ארבע) נשמר עקרון של תמיכת הגוף: הגף מורמת ונוטה קדימה ברגע שבו אינה משתתפת בתמיכת הגוף. הסדר בבע"ח מקבוצות שונות (לטאה, צב, זיקית, פיל, כבש וילדים הולכים-על-ארבע) הוא כדלקמן: ידימין — רגל-שמאל — יד-שמאל — רגל-ימין, והוזר חלילה. מחזור הת' של כל גף מחולק, איפוא, ל4 יחידות-זמן, שבמשך 3 מהן היא נשענת על הקרקע, נושאת חלק ממשקל הגוף ודוחפת אותו קדימה. המרחק הכללי שהגוף נע קדימה במשך 3 יחידות אלה — המרוח — נקבע ע"י אורך הרגל הזווית (שקדקדה במיפרק הכתף או החלציים) שבין הגף בהיותה מונחת על פני הקרקע לבין מצבה בהיותה מורמת. המרחק בין שני צעדים עוקבים של אותה הגף הוא $1\frac{1}{3}$ מירווח, משום שהגוף נע קדימה ב $\frac{1}{3}$ המירווח בשעה שכל הגף נוטה קדימה.

בהליכה מהירה — כל גף מתרוממת לפני שהקודמת לה מגיעה לקרקע; ז"א: הגוף נשען על 2 גפיים בלבד במקום 3, והגוף מתנדנד לכיוון אחד ונוטה באלכסון קדימה. מהירות ההליכה שווה למכפלת המרחק שבין שני צעדים עוקבים בשכיחות תנועת-הגף, והיא מושגת בשני אפנים: כששתיים מן הגפיים, בצד האחד של הגוף, נשענות על הקרקע או כשהן מנוגדות, ז"א: יד-שמאל — רגל-ימין, בהליכה מהירה של סוס אפשר להבחין ב4 פאוזות: (1) יד ורגל בשמאל, (2) יד-שמאל — רגל-ימין, (3) יד ורגל בימין, (4) יד-ימין — רגל-שמאל. כשהמהירות הולכת וגדלה, יש נטיה לקצר את התמיכה החד-צדדית (יד ורגל בימין) ולהאריך את התמיכה הא-לכסונית (רגל-ימין — יד-שמאל). דבר זה אפייני להליכת לטאות וסוסים דוהרים. מעטים בע"ח המהלכים בתמיכה חד-צדדית (הגמל). במצב קיצוני, בדהירה של סוס, רגל אחת בלבד היא על הקרקע (ציור 6).

החרקים (ע"צ) מהלכים ביבשה ב3 זוגות-גפיים: הקדמיות משמשות איבר מתיחה ומשיכה — הגוף נמשך קדימה ע"י התכווצות שרירי-הכפיפה של השוק; האמצעיות תומכות את עיקר משקל-הגוף; האחוריות משמשות כוח דוחף קדימה. צורת הת' היא קו שבור: הגף הקדמית והאחורית בימין והגף האמצעית בשמאל נעות קדימה, כששלוש האחרות פועלות כמשולש-התמיכה; לאחר-מכן מתחלפות 2 השלשות. בגמלי-שלמה 2 זוגות-גפיים בלבד משתתפות בת': גף קדמית בימין ואחורית בשמאל מתקדמות יחד, וכן חילופיהן. — בהליכת החרקים מספר הגפיים הצמודות לקרקע ברגע מסויים הוא לפעמים גדול מ3: 4 ואפילו 5.

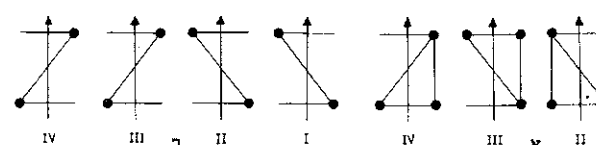

ציור 6. הולכי-על-ארבע (דיאגרמות) א. הליכה איטית; ב. הליכה מהירה הנקודות השחורות — הגפיים הנשענות על הקרקע

רכת סנפירים זוגיים (חזה ובטן), הניצבים במאוזן, ובלתי-זוגיים (גב, שת וזנב), שהם אנכיים. בת' מתונה משמשים גם סנפירי-החזה במקרים רבים כגורם מניע, וכן כשומרים על שיווי-המשקל של הגוף.

(22) זחילה — ע"צ תולעים; נחשים.

(23) הליכה. המעבר מחיימים לחייבשה מחייב קודם כל את מתן האפשרות לעמידה — לייצוב הגוף נוכח הגראוויטאציה, במקום האיזון שניתן לו קודם-לכן ע"י כוח-העילוי של המים. לשם כך דרושה הרחבת הבסיס, תופי עה שכבר ניכרת. למשל, בדג Periphthalmus, החי על קרקעית המים: הוא פורש את סנפירי-החזה. נראה, שמטיפוס זה של סנפירים התפתחה הגף של מרובעי-הרגליים. על מיב-נה הגף וצורת העמידה — ע"צ גפיים, ע"צ 124—128. הגף פועלת כאומנה (עמוד-תומך) הניתנת להרחבה, או כמנוף, בפעולתה כאומנה הגף מונעת ע"י השרירים האחר-ריים, המחברים אותה לגוף. עקרון הדחיפה דומה לזה של

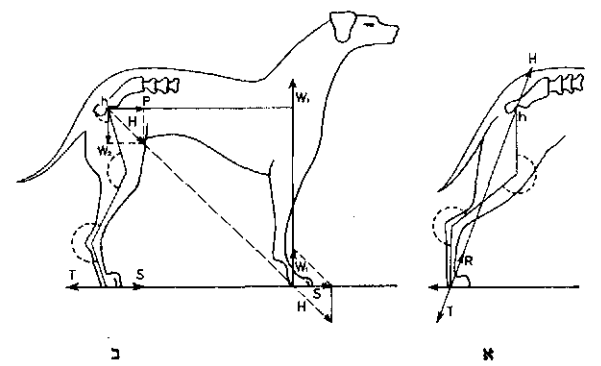

ציור 5. הליכת הכלב א. הגף כאומנה; ב. הגף כמנוף

משוט-של-סירה. הרגל פועלת על הקרקע בקו המחבר את מיפרק-החלציים עם מרכז כף-הרגל, כששרירי-הפשיטה מתוחים במיפרקי הברך והקרסול. כוח כף-הרגל T פועל בכיוון אחורה ולמטה על הקרקע, וכתגובה עליו מופיע הכוח $(H =) R$ הפועל לפנים ולמעלה, אותו מרכיב של הכוח H הפועל למעלה מתבטל ע"י משקלו של הגוף, וכוח הדחיפה לפנים מניע את הח' קדימה. בפעולתה כמנוף הגף מונעת ע"י שרירי מיפרק-הכתף או מיפרק-החלציים. עקרון הדחיפה דומה כאן לזה של מנוף חד-זרועי, בדומה לסירה המונעת ע"י משוט, הנתון בחרץ שבשפתה. כשהרגל פועלת כמנוף, היא הופכת לגוף צפיד באמצעות שרירי-הכפיפה של הברך ושרירי-הפשיטה של הקרסול. גוף זה פועל בכוח T אחורה נגד החיכוך של הקרקע; כוח-התגובה S, המופנה קדימה, נפרד לשני מרכיבים: H, W_1 . H פועל על מיפרק-החלציים ככוח שקול, שמרכיביו הם: P — קדימה, W_2 — למטה. הכוח W_1 פועל נגד כף-היד, למעלה. בגלל מוּמְנֵט-הסיבוב שמחמת W_1 ו W_2 היד מתרוממת, ומרכז הכובד מועבר מן האיזור שמעל ליד אל האיזור שמעל לרגל, P הוא הכוח הדוחף את הח' קדימה (ציור 5). תנאי הכרחי להליכה הוא הגחת כף-הגף על הקרקע. מיבנה הכף מותאם לסיבבתו של בעה"ח: קרומי-שחיה בין האצבעות נבועים על אדמות רפות וביצתיות, ציפרניים במטפסים על עצים, פרסות נבועים על קרקע מוצקת.

בהליכה — 3 גפיים נושאות את הגוף ויוצרות

חיה תת־קרקעית חופרת, הדרה במחילות, ולכך נוטה גם ארנב־הבית כשהדבר ניתן לו, ואילו הארנבת דרה בגומות־קרקע שטוחות; הארנב מאות בשעת־סכנה בדפיקות גפיו האחוריות בקרקע, ואילו בארנבת אין איתות כזה בנמצא. שיטת המחקר של תורת־ההת' הן הסתכלויות ביקר־תיות, סטטיסטיקות וניסויים מכוונים מראש לפתרון בעיות מסויימות. בבעה"ח מכל מין ומין יש להסתכל הן בתנאי חייהם הטבעיים והן בתנאי הניסוי. את הניסויים יש לתאם למיבנה הביולוגי של ה־הניסוי לשם מניעת תוצאות מוט־עות. כך, למשל, שוגים בניסויים השוואתיים לקביעת דרגת האינטליגנציה של בע"ח, אם אין מתחשבים בקפדנות ביקר־תם הביולוגית: הקוף מצליח בפתיחת בריחים וכיו"ב יותר מן הסוס או הכלב, מאחר שגפיו הקרמיות מתאימות במיוחד לכך, ואילו בניסויים במבוך־חושך מצליח־חיים במיוחד עכברים וחולדות, ובע"ח אחרים החיים מתחת לפני־האדמה. כלל גדול בחקר ההת' הוא שכל פעולה (פ) של בע"ח מתבססת על



ציור ד
ניסוי להתנהגות אינטליגנטית של קופים קוף מחויק בחבל שבקצהו בננה

שני גורמים מתחרים: השפעת התורשה (תו) — מזה, והשפעת הסביבה (ס) — מזה (פ = f[תו, ס]). "תו" קבועה מראש לכל מין ומין, ואילו "ס" משתנה במשך חייו של הפרט, בהתאם לגורלו האישי ויכלתו ללמוד מנסיונותיו האישיים. להפרכת שני הגורמים בנפרד נועדים "ניסויי קספר האזור (ע"ע)" — גידול בע"ח בבידוד מוחלט ללא כל השפעה של "ס" על התפתחותם.

לכירור מידת האינטליגנציה וכושר־הלמידה בבע"ח מש־משים ניסויי־מבוך, ניסויי התגברות על מכשולים להשגת מטרה מסויימת — מכשולים פסיים או הרגשות לא־נעימות, כגון מפת־חשמל קלה, ריחות לא־נעימים וכיו"ב; שימוש במכשירים פרימיטיביים, שמוגשים לחיית־הניסוי או שהיא בוחרת לעצמה מעצמים הנמצאים בקרבתה (כגון מקלות, חבלים, ארגזים, אבנים וכיו"ב). גם ההסתכלויות בת־בית מאולפות ובע"ח מאולפים בקירקס ובביבר תורמים תרומה חשובה לתורת־ההת'.

הניסויים בקופים אנתרופואידיים מאפשרים, מצד אחד, הכרת בע"ח הקרובים ביותר לאדם מבחינה פילוגנטית, ומצד אחר — הפרת הגבולות הברורים בינם לבין האדם. על־סמך בדיקת היחס שבין ההתפתחות הפילוגנטית של מערכת־העצבים ובין צורות־ההת' אפשר לקבוע, שבהתאם להתפתחותו הפילוגנטית של המוח הולכת וגוברת ההשפעה של "ס" על זו של "תו", וז"א השפעת הנסיון של הפרט על זו של הפעולה האינסטינקטיבית; התנהגותם של החולילייתנים מתקרבת יותר לזו של האדם במידה שמיבנה־מוחם דומה יותר לזה של האדם.

החוקרים האירופיים נוטים לחלק את כלל פעולות בעה"ח, במידה שהן מדורכות ע"י יצרים ואינסטינקטים, ל־2 קבוצות: (1) אלה השייכות למסגרת האני או הנובעות מיצרי קיום האני (הגנה עצמית, מנוסה וכו') או מיצרי תפקוד (ריצה, משחק וכו'); (2) אלה החורגות מגבולות האני ונורעות או מחייה־מין (בניית קן, הגנה על הולדות והטיפול

בקפיצה — הגוף מפעיל באמצעות שריריו כוח שמר־כיבו האנכי גדול ממשקל־הגוף, ולפיכך כוח־התגובה מרימו למעלה ומרכיבו האפקי דוחפו לפנים כתגובה על החיכוך; המשך הת' היא כת' בליסטית (ע"ע בליסטיקה). דוגמות לכך הן קפיצות הצפרדע, הקנגורו, החגב, הפר־עוש, ועוד. — על קפיצת ההידרה — ע"ע הידרוזואנים, עמ' 93.

(T2) על המעוף — ע"ע חרקים; עופות.

על תחושת בעה"ח — ע"ע חושים.

A. A. Schaeffer, *Ameboid Movement*, 1920; J. Gray, *Ciliary Movement*, 1928; id., *Studies in Animal Locomotion* (Proc. Roy. Soc., B., 113; J. Exp. Biol., 10, 13), 1933, 1936; id., *How Animals Move*, 1953; M. Dor, *La morphologie de la queue des Mammifères dans ses rapports avec la locomotion*, 1937; W. Jacobs, *Fliegen, Schwimmen, Schweben*, 1938; A. B. Howell, *Speed in Animals*, 1944; P. P. H. de Bruyn, *Theories of Amoeboid Movement* (Quart. Rev. Biol., 22), 1947; G. M. Hughes, *The Coordination of Insect Movements: The Walking Movements of Insects* (J. Exp. Biol., 29), 1952; E. D. P. de Robertis — W. W. Nowinski — F. A. Sacz, *General Cytology*, 458-472, 1960; C. L. Prosser — F. A. Brown Jr., *Comparative Animal Physiology*, 457-468, 1961; J. Z. Young, *The Life of Vertebrates*, 1962; M. A. Sleigh, *The Biology of Cilia and Flagella*, 1963.

מ. ט.

התנהגות (הת') בעה"ח היא הנושא של ענף־מחקר מיוחד בוזאולוגיה, שלפנים היה ידוע — ולפעמים הוא ידוע גם היום — בשם פסיכולוגיה־של־בעה"ח (על המונח אֶתוֹלוֹגְיָה — ר' להלן, עמ' 314). היום מגדירים אותו רוב החוקרים כעיסוק בתיאור ובחקר של צורות־ההת' של בע"ח, וז"א של פעילויותיהם המוחשיות בסביבתם החיצונית, שהן אֶפִּינִיּוֹת לפרטים, וביותר — למינים. הגדרה זו של תורת־ההת' מרמזת, שהיא נמנעת עקרונית מלטפל בבעיות שמשמעותן היא מטאפיסית ושהיו עיקר נושאייה בעבר, כגון בעיית "הנפש" של בע"ח וכיו"ב. בעיר תיה מוגדרות היום כדלקמן: (1) לחקור ולתאר את צורת־ההת' בכללן ובפרטן. (2) לקבוע את צורות ההת' במידה שהן מאפיינות כל מין ומין ולהגיע לידי הצבתן בדרך של רשימות — אֶתוֹגְרָאמִים. (3) לנתח עד יסודותיהן הפשוטים ולחקור את התפתחותן האונטוגנטית והפילוגנטית של אלה, מאחר שידוע לנו היום שאין צורות־ההת' עוברות בירושה בהרכבן המלא, אלא חלקים־חלקים. (4) לחקור ולתאר את השפעת הסביבה על החת' ולהבדיל בינה לבין זו של התור־שה. (5) לחקור ולתאר את השפעת החיים החברתיים על התנהגותו של הפרט, וכן את השפעתם של החיים המשותפים עם האדם בעקבות הביות. (6) לחקור ולקבוע את החוקים הטבעיים היסודיים, שמהם נובעת כלל־ההת' של כל בעה"ח. (7) לחקור את יצרי הח' ומעצוריהם (ר' להלן, עמ' 306/7). לכיווני־מחקר השונים האלה נודעת גם חשיבות שימך־שית רבה, וכן הם עשויים לסייע לקידום ענפים אחרים בביולוגיה. (3) חשוב לכירור ולגידול של גזעים של ח־בית, כשמעוניינים לפתח בהן תכונות מסויימות. (3) ו(5) יחד מאפשרים חקירות מקבילות רבות־ערך בסוציולוגיה המשוה, בחקירת הת' האדם ובתורת החינוך. נובעות מהם גם מסקנות לגבי הסיסטמאטיקה הזואולוגית, שלגביה לפני ההת' הם סימנים מאפיינים לא פחות מן הצבע, מספר־השיניים וכד'. בדרך זו נתברר, למשל, שארנב־הבית אינו אצצא של ארנבת־השדה אלא של ארנב־הבר; הארנב הוא

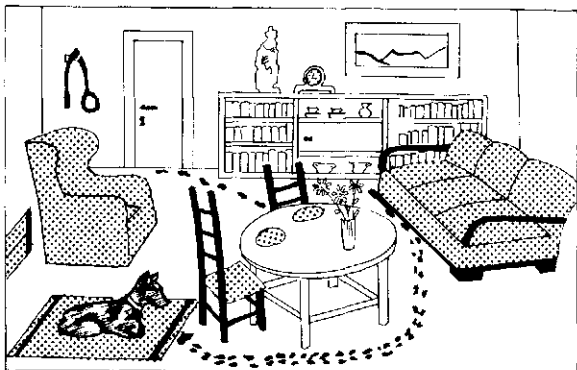

ציור 8

חדר מגורים ובתוכו פרטים שהורים ועקבות אדם וכלב, השייכים לעולמו הספציפי של הכלב (לפי תורתו של איפסקי)

הנתפסים באיברי-חושיו, וביחוד אלה המעניינים אותו מבחינת צורת חייו הטבעיים. למשל: בע"ח שחושו העיקרי הוא הריח (כגון הכלב) תופס את סביבתו הפיסה אחרת משל האדם, המפיר את סביבתו במיוחד ע"י חוש-הראיה (ציור 8). תחום-ראייתה של הדבורה שונה מזה של האדם (ע"ע דבור רים, עמ' 834), וזווית-ראייתה הקטנה ביותר גדולה פי 80—100 מזו של האדם. מיתארי העצמים הנראים נתפסים בעין-העדשה באופן אחר מאשר בעין-התשבץ (ציור 9). מאחר ש"העולמות הספציפיים" של המינים שונים זה מזה, נמצאות גם התנהגויותיהם שונות זו מזו.

עיצוב עולמו הספציפי של כל יצור תלוי במישרין ביצורו ובאינסטינקטים (ע"ע) שלו. מתוך הימנעות משימוש בקט-



א

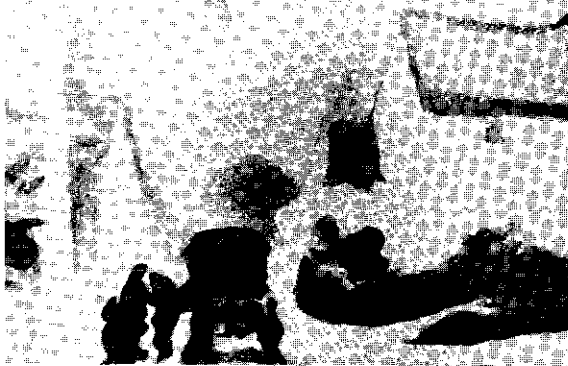

ב

ציור 9
מיתאר עצמים
השתקפות רחוב ככפר:
א. בעינו של אדם; ב. בעיניה של דבורה

בהם) או מהחיים החברתיים (הגנה על חבר, התחרות בסולם-הדרגות, השתעבדות וכו'). החוקרים האמריקנים, וביחוד אלה שמאסכולת הביהיויוריסם (ע"ע) ומאסכולת הקרובות לה, מסתפקים בתיאור הפעולות ואין מחלקים אותן לפי היצרים המכוונים אותן. למשל: כל פעולות-הלחימה מוכנסות לקטגוריה של חת' קרבית, בין אם הקרב נובע מהתנגדותו של הפרט למעמדו בחברה או משאיפתו להשיג מזון, ובין אם הקרב הוא בשל הגנה עצמית או הגנה על הוולדות. כיוצא בזה, מבחינים במערכת של פעולות-הת' הקשורות באכילה; וכן בהת' מיוחדת ובטקסים מסובכים השייכים להפרשה ולמין; בטיפול בוולדות מצד המטפלים בהם; בחיקוי ושיתוף-פעולה בקרב בע"ח החיים בקולקטיוויזם (עדרים, כיתות, נחיר לים וכיו"ב); הת' המבטאת את בדיקת הסביבה לשם התמצאות בה או חיפוש מקלט. תיאור היחסים החברתיים בין בע"ח החיים בקולקטיוויזם הוא חלק של תורת-ההת' שהוא חשוב ביותר לסוציולוגיה של האדם.

דפוסים-הת', לכל מין ומין של בע"ח יש צורות-הת' חורשתיות, המאפיינות אותו ומשתנות רק בקושי ולעתים רחוקות. האריה, למשל, לוחם בהשתמשו בשיניו ובכוחם של שרירי-ערפו, וכן בגפיו הקדמיות המזויינות בציפורניים — הוא נושך ומכה וטורף בציפורניו; ואילו הסוס נעזר בלחימתו בכוחו של גפיו האחוריות, שבהן הוא בועט, ואין הוא נושך אלא לעתים רחוקות. אפני-ההת' בכל מין ומין קשורים במידה מרעפת במיבנהו האנאטומי והפיסיולוגי של הגוף, אבל נוסף על כך תלויה צורת הלחימה בכשרונותיו, הנפשיים של המין. לחימתו של התיש שונה בהרבה מזו של התאווה ואף מזו של האיל הקרוב לו, אע"פ ששלתם הם בעלי-פרסות. תלותה של צורת-ההת' במיבנה האנאטומי והפיסיולוגי מתבטאת בכל הפעילויות של בע"ח: חיפוש אחרי מזון, חיזור והזדווגות, טיפול בוולדות וכיו"ב. יש, למשל, מיני בע"ח שבהם אין ההורים רואים לעולם את הדור הבא, ויש מטפלים בוולדותיהם ומחנכים אותם באהבה ובמסירות, המתקרבת ליהסי ההורים מבני-אדם לילדיהם. בין שתי הצורות הקיצוניות האלה נמצאות כל מיני צורות-מעבר, אבל גם בהת' של הצעירים יש הבדלים קיצוניים. יש מינים שבהם הילודים הרפים מסוגלים מיד לרוץ, לאכול, להפריש שתן וצואה ולבצע את שאר כל הפעולות החיוניות; ולעומתם יש שנולדים בדרגת עובר-כמעט, במצב של תלות מוחלטת בטיפול ההורים. הראשונים מכונים בשם "עוזבייקן", האחרונים — בשם "חובשייקן".

לפעמים דפוסיהם ניתנים לשינויים עקב דרישות החיים. הסנונית, למשל, אינה שמה לב, בדרך-כלל, לצואתה, אבל בעת הטיפול בגוזליה היא מרחיקה אותה בקפדנות כדי שלא תזהם את הקן.

מערכת החושים והעצבים והשפעתם על ההת', לפי תפיסתו של איפסקי (ע"ע), כל בע"ח הוא המרכז והנושא של עולם היצון המיוחד לו, גם כשהוא דר במחיצה אחת עם בע"ח ממינים אחרים. כל מין יש לו גיורת-תחושה משלו בתוך הסביבה, והיא-היא עולמו החי-צון של אותו המין. בע"ח ועולמו החי-צון הם יחידה בלתי-נפרדת — "עולמו הספציפי". העולמות הספציפיים של האדם, של הכלב, של העכבר ושל הזבוב, הנמצאים באותו חדר, שונים זה מזה בהרבה. לא כל העצמים שבסביבת היצור החי מעצבים את עולמו הספציפי, אלא רק אלה

מסחרר לקרב. מאחר שזוהי עמידתו שלו בשעה שהוא מתכוון להתקפה; לפיכך החזקתם של שני בע"ח אלה יחד בסוגר אחד אינה אפשרית.

ההת' החברתית של בע"ח — ע"ע זואוסי-צילולוגיה, עמ' 672—675. — צורה מיוחדת ומעניינת מאד של קשרים חברתיים היא תופעת „ההטבעה“ (imprinting). מהותה — התקשרות חזקה של בע"ח ליצור הראשון שבו הוא נפגש זמן מועט לאחר לידתו (או בקיעתו); בדרך-כלל, היא הקובעת את התנהגותו לכל ימי חייו. כשהוא מתקשר בדרך של ההטבעה אל האדם — קוראים לתופעה זו — „הבהמה“ („זואומורפיזם“) — ראיית בע"ח את האדם כבן-מינו. — תחילה ייחסו החוקרים את תופעת ההטבעה לעזובי-הקן בלבד שבין העופות; אולם היום ידוע שהיא מצויה גם בין יונקים. מקרה קלאסי הוא זה של אווזי-הבר שהתחברו אל החוקר לורנץ כאילו היה בן-מינם (ציור 11). ידועים המקרים של טלאים הכרוכים אחרי הרועה לאחר



ציור 11
הטבעה. אווזי-הבר הכרוכים אחרי ר"ר לורנץ

מות אדם. ידועים גם מקרים שבהם התקשרו ח"בר באותה צורה לצייד שהרג את אדם. מקרים כאלה בודדאי תזרו לעתים קרובות בתקופת האדם הקדמון, וייתכן לראות בהם גורם חשוב לביות ח"בר ע"י האדם (ע"ע חיות-בית, עמ' 353/4). נראה, שתופעה זו היא תוצאה של גטיה כללית הקיימת במינים רבים של חולייתנים — שוולדותיהם נוטים להתייחס לבני מינים אחרים כאילו הם בני-מינם. בניתוח עמוק יותר מתברר, שתופעה זו מתבססת על הדמיון הקיים בין הסכמות: ולד — הורה — חבר.

בע"ח ניחנים בלשון מיוחדת — „לשון-הח“ — המבוססת על הבעה חזותית של היפעלויות (אפקטים) ע"י תנועות או אותות אחרים בולטים לעין, הפועלים לגבי

גוריות פסיכולוגיות-אנתרופומורפיות מוגדר כאן היצר כדחף מורש, המפעיל את הפרט להגיב על גירויים מסויימים בפעולות מסויימות ומכוונות. המאפיינות את המין, האייב-סיטינקט גם הוא מאפיין את המין, והוא — מנגנון מסובך של יצרים, העובר בתורשה בשלמותו ומעורר עשיות, שהן לפעמים מסובכות מאד. האינסטינקט הוא נכונות לפעולה מסויימת, שיציאתה מן הכוח אל הפועל מותנית בגירוי מסויים שהיצור קולט מעולמו החיצון. טינברגן (ע"ע) גילה את התופעה — המכונה היום בשם „מכאניזם משחרר מורש“ (מ"מ) — שדחפים מסויימים משחררים כשבע"ח נתון במציאות מסויימת. לדוגמה: בשרקרק האמריקני (Merops) מצויין הזכר בכתם בצורת שפם בוויית מקורו, סימן שחסר לנקבה. הזכר חי בשלום עם הנקבה, ואילו הפגישה עם בן-מינו מעוררת בו אינסטינקטיווית שרשרת של תגובות-לחימה. כשסומנה הנקבה באותו כתם, הותקפה מיד ע"י הזכר; לאחר הסרת הכתם הוחזר השלום ביניהם; דבר זה אירע בכל זכר, ללא לימוד מוקדם. לפנינו מקרה של שילוב בין גירוי מסויים — „משחרר מורש“ — ובין הנכונות לתגובה מתאימה. שהיא נעוצה בעצם טבעו של הפרט, והיא נקראת „סכמה“; הסכמה והמשחרר מתאימים זה לזה כמנעול ומפתח. מסתבר, שהממ"פועל רק לגבי בני אותו המין, שהוא בעל הסכמה המתאימה. החתול הדורס, למשל, אינו מבחין בין שרקרק בעל-כתם לבין שרקרק חסר-כתם; הציפור כשהיא-לעצמה היא לגבי הגירוי המשחרר את התגובה האינסטינקטיווית לצוד ולטרוף — היא מותאמת לגביו לסכמה „טרף“, הנעוצה בטבעה של כל חיה דורסת. סכמות מורשות כאלה קיימות בצורות רבי-גוניות ביחוד בשטח חי המין ובחיים החברתיים. קיימות גם סכמות מורשות של תגובה לגבי בני מינים אחרים או לגבי דוממים, שהן גורמות לפעולות אפייניות — של הימנעות מסיכון, של חיפוש אחר אוכל, של ציד, של הכנת מירבץ, בניית קן וכיו"ב. קיימת, למשל, סכמה לתופעה „אוייב מלמעלה“ (עוף דורס), שלמראתו מסתתרים אפרוחי תרנגול הודו, אפילו אותם שנדגרו במדגרה וגודלו ללא אדם, ו"א ללא למידת הסכנה. הצללית של עוף דורס מלמעלה מתאפיינת ע"י צוואר קצר וזנב ארוך; כשהניעו דגם כזה מעל ראשי האפרוחים, הגיבו בפעולת מניסה או התחבאו. בהפעלת דגם הפוך — בעל צוואר ארוך וזנב קצר — המתאים למיבנה גופם של אווז, חסידה וכו', לא נראו באפרוחים כל סימני-פחד. במינים שונים שונות המשמעויות של „משחררים“ אלה, דבר העשוי לגרום אי-הבנה, ואף שואה, בין המינים. למשל: הרמת הגפיים הקדמיות בקנגורא, המתכוון להתקדם בקפיצה כדרכו, מתפרשת ע"י האיל הדרום-אמריקני כגירוי



ציור 10
מיפנזקרב של האייל האדום האירופי (Cervus elaphus)

להרבה בע"ח "הבנה" מרחיקת-לכת ללשונו של האדם — לא מבחינה בלשנית אלא במובן של השתלשלות גירויים: הכרת הצליל של מלה מסויימת או הטון שבו נאמרים הדברים מתקשרת בתגובה מסויימת של הח' (השור' רִפְלֶסֶס מותנה [ע"ע רפלקס]); אולם חובבי בע"ח נוטים לעתים קרובות להגזים בכושר-הבנה זה מתוך חוסר ביקורתיות. ידוע כשרון של ציפרים מסויימות לחקות קולות של דיבור האדם, אך לא ידוע אם קשורה בהבעה זו של מלים, ולפעמים אף של משפטים, הבנה כלשהי במשמעותם.

הסיפורים על בע"ח "מדברים", מבצעים פעולות חשבון, קוראים לוחות וכד', לא החזיקו מעמד בפני הביקורת המדעית. נתברר, ש"התשובות הנכונות" של בע"ח אלה באו ע"פ סימנים דקים שנתנו להם האנשים הבודקים — הן בידעים והן בלא-ידעים.

מולדת הח'; ה"בית" ו"איכותו". תורת-ההת' החדישה הפריכה את האגדה על המרחבים הגדולים והבלתי-קבועים, שבהם נודדת חיי-החבר כאוות-נפשה. הוכח, שחיי-בר קשורה, בדרך-כלל, לאיזור מסויים ואינה עוזבת אותו אלא בעל-כרח: "כוחו של חוק-האינרציה יפה גם לגבי עולם-החי". התרחק לנדידה למרחקים בא, בדרך-כלל, ממצוי קה קשה, כגון שינויי-אקלים קיצוניים, חוסר מזון, בצורת, גירוש ע"י אויב חזק יותר, או מתוך דחפים פנימיים (ר' להלן: נדידות בע"ח). בתנאי-החיים הרגילים קשורה הח' לתחום-מחייתה הקבוע — למקום-מגוריה האישי או למקום הימצא של הקולקטיוו שאליו היא משתייכת. גבולות התחום מסוּר מנים, בדרך-כלל, ע"י חמרי-ריח, ועל הגבולות האלה היא מגינה בכל כוחה. גודל התחום משתנה בכל מין ומין; האריה או הטיגריס, למשל, זקוקים ל-20 קמ"ר; הלטאה — רק למספר מ"ר. נקודות קבועות מסויימות באיזור-המגורים יש להן חשיבות ביולוגית מיוחדת לגבי הפרט או לגבי החברה. על סמך הקשר הנפשי של בע"ח לאיזור זה מייחסים לו "איכות-שליבית" לגבי בע"ח זה. איכות זו מתרפזת במרכזו של האיזור — ב"בית" (מירבץ, קן, מחילה, כורת וכיו"ב); נקודות חשובות אחרות הן: מקום הפרשת השתן והצואה, מקום "אמבטיית-השמש", מקום שתיית המים ומקום ההתבד-

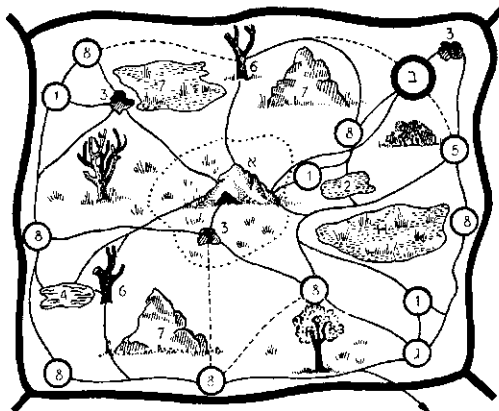

ציור 14
סכמה של תחום הסתיה

א, ב, ג — מקומות מחסה ומקלט;
א — מְרֻגָה ראשונה; ב — מְרֻגָה שנייה; וכו'
1. מקום אכילה; 2. מקום שתיה; 3. מקום הפרשה צואה ושתן;
4. מקום רחצה; 5. מחסן מזון; 6. מחסן; 7. מכשולים המשפיעים על התוויים של השבילים; 8. תחנות סימון התחום
נכול התחום: — שבילים ראשיים; תחום
מונן: ----- שבילים צדדיים

בע"ח אחרים מאותו מין (בני-משפחה, בני-זוג, בני-חברה, יריבים וכו'), או על השמעת קולות (לחישת ולקיקה של החתוליים, נביחת הכלב, שירת ציפרי-שיר, יללות, ריטון וכיו"ב), או על הפרשת ריחות מבלוטות מיוחדות, כגון הפרשתו של התמנון. קיימות הבעות גם התרגשות המזכירות גם לבע"ח בני מינים אחרים, כגון צריחתו של העורבני בהתקרב ספי-



ציור 12
הבנה חזותית
עיניו של החולה-סרבר (Lynx caracal)

נה, שהיא גורמת למנוסה של בניייער אחרים בעוד מועד.

על שפת-הדבורים המוטורית — ע"ע דבורים, עמ' 834/5. על הקומניקציה בין חרקים באמצעות ריחם של פרומונים — ע"ע חרקים.

למידה. כל הפעולות המתבססות על יצרים ואינס-טינקטים ניתנות לשינויים בהשפעת הלמידה. בהתאם לנוסחה: $f = \frac{f}{f} (r, l, e, m, 304)$. במידה שהשפעתה של f על העליונה, גדל גם כשרון של הפרט ללמוד להתאים את פעולתו לתנאי סביבתו; ז"א — הח' מסוגלת לשנות את צורת תגובותיה בהתאם לתפיסת המצב החדש ולנסיונותיה האישיים שרכשה לה קודם-לכן. תופעה זו בולטת בעופות וביונקים; היא מצויה במידה מצומצמת בלבד בחרקים, בעלי סכמות מורשות רבות.

את כושר-הלמידה בח" בדקו באפנים שונים. בניסויי "המבוך" הח' מסגלת לעצמה את ידיעת הדרך המובילה — בפיתולים מרובים — אל מקום המזון (ציור 13). בניסוי "הבחירה-לפי-דוגמה" הח' בוחרת בין מספר עצמים את העצם המוכר לה בגלל דמיונו לדוגמה שהראה לה המאָלף קודם-לכן. קופים, וביחוד שימפנזים, לומדים לבחור בצורות

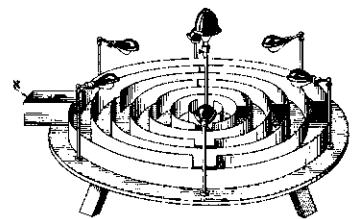

ציור 13
מבוך מעגלי לפי ואטסון
המזון נמצא במרכז. א = כניסה למבוך

גאומטריות מסויימות, ואף לבחור את האסי-מטות המתאים מקרב אסימטרים אחרים, אם הורגלו לקבל תמורתן בננה או כיו"ב. מן הי-דועות והמפורסמות ש-כלבים מזהים אדם, מי-תוך קבוצת אנשים,

ע"פ דוגמת ריחו שהומצאה להם להרחה קודם-לכן. ה' קָרָר (ע"ע) ואחרים ערכו ניסויים, שזכו לפירסום רב, בחקר הבנתם של קופים אנתרופואידיים בשימוש במכשירים פרי-מיטיוויים. כמורכב ניסו לקבוע את קשרם של בע"ח בלימוד אומד-מספרים תוך שילוב בניסויי "בחירה-לפי-דוגמה". נמצא, שעופות מאולפים מסויימים למדו לאמוד מספרי עצמים עד 7-8 — לאכול רק מספר ידוע של גרעינים, או לפתוח קופסה מבין קופסאות אחרות, שהיא מסומנת במספר-נקודות מסויים, או לפי מספר נקודות שהראו להם, או לפי מספר קולות שהושמעו להם קודם-לכן.



צילום 15
שביץ של אנטילופות בערבה אמריקנית,
כפי שהוא מרגש לאחר שריפה (לפי הרינגר)

רב-תרדום זו מעוררת כמה תמיהות: (א) מה מניע יצורים אלה לעזוב את מקומות-מגוריהם? (ב) מה מניע אותם לחזור למקומות-מוצאם, לאחר שמצאו בארצות החמימות שולחן ערוך לפנייהם ותנאי-חיים נאותים במשך כל השנה? (ג) כיצד הם מוצאים את דרכם במסעותיהם הארוכים? כגורם עזיבת המולדת ניתן לכאורה להניח קשיים במציאת מזון בחדשי-החורף. אולם ידועים מינים שבניהם מקדימים את יציאתם למסע-החורף לשינויים בטמפרטורה ובתנאי-החיים בסביבתם; וכן אין בהסבר זה כדי הבנת המניעים למסע-האביב, שבו העופות חוזרים — כאילו בעל-כרחם — לסביבה נוחה פחות, שבה הם מזדווגים, מטילים ביציהם ונמצאים מגדלים צאי-צאיהם דווקא במקום שבו גדלו הם עצמם: „הם מתחננים במקום שבו עמדה עריסתם“. מסתבר, שעם הגורמים המשפיעים על התעוררות הדחף לנ"ג נמנים השינויים העונתיים באור-היום, וכן מחזור קצבי פנימי בפסיכולוגיה של העופות, הקשור בפעילות ההיפופיזה (ע"ע) ובהשפעתה על בלוטות-המין ועל תילוף-החמרים. המכאניזמים הקובעים את זמני-הנ"ג ואף את דרכיה, טבועים בנכס התורשתי של העופות, ואינם פרי לימודו ונסיגו של הפרט. הוכח, שעופות צעירים שבקעו באותה שנה מסוגלים לבצע את המסע המסרתי ללא כל השתתפות של המבוגרים; בחופמי האמריקני *Pluvialis do-minica*, למשל, מקדימים המבוגרים לעוף בדרך המזרחית מעל האוקיינוס האטלנטי לארגנטינה, ורק לאחר מכן עפים הצעירים לבדם מעל פני היבשה אל אותה מטרה, נפגשים שם בהוריהם וחורפים עמם יחד באותו מקום.

ניסויים בקנה-מידה רחב לבדיקת ההכוונה הגאוגראפית של נדידת-העופות נערכו במכון לתצפית-עופות ברוזיטן (*Rositten*) שעל חוף הים הבאלטי. ביצי ברווזים, שחפים וחסידות נאספו מקנים במקומות שונים בגרמניה ונדגרו באותו מכון, והעופות גדלו בו במקום עד מעופם הסתווי. אע"פ שהם לא הכירו את „מולדת-הקן“ שלהם, נתגלתה השפעה חד-משמעונית של „המולדת הביולוגית-גאוגראפית“ הזאת כבר במסעם הראשון. — מקרים רבים של הצלחת המגמה „לחזור הביתה“ אינם מובנים לנו כלל. בניסויים רבים שנערכו בכלבים ובעכברים, וביחוד בעופות (יונים, זרזירים, חסידות וכו'), נמצא שבע"ח אלה מצאו את דרכם הביתה גם כשהורחקו מבתים בכלובים סגורים, ו"א — תוך שלילת האפשרות של תפיסת סימני-הכר של הדרך. קבוצה של עופות ממין אחד של האלבטרוסים (ע"ע) נלכדו, זמן קצר לאחר בקיעתם מן הביצים, בקנם באחד מאיי האוקיינוס השקט הדרומי, הועברו במטוס ליאפאן, סומנו שם ושוחררו באיים שונים של ארץ זו; רובם הגדול חזרו לקנם — הראשון לאחר 10 ימים, במעוף של 220 ק"מ ליום בממוצע, ואילו האחרון עבר דרך של 6,600 ק"מ.

(3) חיפוש משפן לרביה (בדגים — להטלה). בין היונקים נודדים כלביים וסוסיים למטרה זו מן היס אל חוף-היבשה, וזאת לפני הופעת הקרת. בין הדגים המקרה המפורסם והתמוה ביותר הוא נדידת הצלופח (ע"ע). — מניעה והכוונתה של צורת-נ"ג זו מעוררים אותן הבעיות הקשורות בנדידת הסתיו והאביב.

נעשו ניסיונות להבין את הנ"ה-המרחק מתוך הקש לתנועות בע"ח בשטח-מגוריו המצומצם (ר' לעיל, עמ' 310/11): כאן מהלכת הח' במיקצב טבעי בשבילים קבועים בין נקודות מסוימות — בין הבית, שהוא מרכז השטח, ובין מקלט שני,

סוּת בהם; ולגבי ח' טורפות — מקום אכילת הטרף. נקודות אלו מתקשרות בשבילים מסויימים או ברחובות קבועים, שרחבם מותאם לגודל הח'; לארנבות, למשל, שבילים צרים מאד, לפילים — רחובות גדולים ורחבים, כאילו כבושים ע"י המשקל הכבד של הדורכים עליהם. הח' עוברת בדרכים אלה יום-יום בזמנים קבועים בקצבי-חיייה הקבוע מראש, בדומה לדרכי-חיייו הקבועות של האדם — תופעה המכונה בשם „ההשתלבות של עת ואתר“ (ציורים 14, 15). ויסות הליכתן של הח' בדרכים קבועות אלה מקל את צידן מן המארב בידי האדם. מבחינת מידת ההתקשרות הנפשית לשטח קבוע ב„מולדת“ של היצור, מבחינים מינים נידדים ומינים יושבי-קבע. הראשונים מתרגלים בקלות לתחום-חיים חדש, ואילו האחרונים — בקושי רב בלבד; הללו אף אינם נוטים להסתגל לתנאי-השביה, ורבים מהם — כשהם מוחזקים בכיורים — מתים לפני שהם מתרגלים לסביבתם החדשה.

נדידה (1) — תנועה סדירה של אוכלוסיית בע"ח למרחקים, בכיוון מסויים ומוגדר. הנ' מצויה בחרקים שונים, בדיונונים, בדגים רבים (ע"ע דג, דגים, עמ' 915/6), בנ"ח חלים (צבים ימיים), ברוב העופות, ביונקים ימיים (לווייתנים), בעטלפים, ביונקי-יבשה (קריבו, ביוון). התופעה עצמה — הנמצאת בניגוד לנטיה המושרשת, בדרך-כלל, בבע"ח שלא לעזוב את תחום-מחייתו (ר' לעיל) — היא מופלאה, ומניעה ומשמעותה עדיין לא הובהרו במלואם. מגורמיה:

(1) ריפוי-יתר של האוכלוסייה, ובעקבותיו — רעב וחיפוש-מזון. דוגמה בולטת לכך נמצאת בין החרקים: נדידת הארבה (ע"ע). בקרב היונקים פועלים, כנראה, אותם הגורמים בנדידותיהם של אילי-הצפון (ע"ע) ויונקים צפוניים אחרים, וכן בוז של ה'למינגים (ע"ע). הנודדים מהרי סקאנדינאווייה דרך נורווגיה המרכזית אל שפלת חוף-הים והוצים בדרכם נהרות ואגמים, אע"פ שרבים מהם נטרפים ע"י ח' טרף ורבים טובעים בים. — לא ברור, אם לאותם הגורמים יש לייחס גם את ההתנחלות החדשה של הדבורים (ע"ע, עמ' 841) כשמופיעה מלפני שניה בכוורת, וכן את הבניה של קנים חדשים של נמלים וטרמיטים.

(2) חיפוש משפן-חורף. מינים רבים של עופות מבלים את הקיץ באיזורי אקלים ממוזג או קריר, ואת החורף — בארצות חמות: החסידה, הזמיר, הסנונית, הזרזיר, ועוד. להקות גדולות של עופות אלה יוצאות שנה-שנה לקראת החורף, בעונות קבועות ובדרכים קבועות, למסע ארוך אל מטרות שגם הן קבועות, וחוזרות לקראת הקיץ — באותן דרכים או בדרכים קרובות להן — לצפון. תופעה

לוגית במאות ה-17—18 — שליבניץ ויום היו קרובים לו מבחינה פילוסופית — הכיר במציאות „נפש“ בעצמה, ואף ייחס לה יכולת חשיבה, ואף הרגשות מסוג הרגשות האדם. מגמה זו גברה במאה ה-19, וביטוייה הקיצוניים הוא חיבורו המפורסם של א. ברם (ע"ע), „חיי בעה"ח“, העשיר בתיאורים אנתרופומורפיסטיים, שבהם בעה"ח נידונים מבחינת „אפיים“, „מגמותיהם“, „יצריהם“ וכד', והתנהגותם של בעה"ח שונים נתונה להערכות מוסריות שונות. באותם הימים נוצרה ספרות שלמה — מדעית-פופולארית וסיפורי-מעשיות — שהריי מה על גס את חכמתה, טוב-לבה ונדיבותה של הח' — סיפורים שלא היה להם כל סמך מבחינה ביקורתית.

לעומת גישה זו יצאה בתחילת המאה ה-20 אסכולה שהטעימה שוב את היסודות הפיסיולוגיים בהתנהגותם של בעה"ח תוך הדגשת מקומו של הרפלקס (ע"ע) בתהליכי החיים. מייסדה היה י. פ. פולוב (ע"ע), שנמנע עקרונית מלהשתמש במונח „פסיכולוגיה“ וניסה להעמיד את התנהגות בעה"ח — שנהגו לפרש אותה כביטוי לזכירה, למידה, אילוף וכו' — כמכלול של תהליכים פיסיולוגיים, המושגות על „רפלקסים מותניים“. בעקבותיו של פאולוב יצאו ברוסיה אסכולת הרפלקסולוגיה, ובאה"ב — אסכולת הבי-היוריזם (ע"ע) מיסודו של וטסון (ע"ע).

בדרכים אחרות בהחלט פעלו באה"ב אנשי האסכולה הפסיכולוגית, כגון תורנדיק (Thorndike) ומקידוגל (Mc-Dougall), שדחו את הגישה הפיסיולוגית-גרידא בתפיסת הח' בעה"ח. בדור האחרון קמה באה"ב האסכולה של סקוט (Scott) ופולר (Fuller), המטפלת בבעיות אלו מבחינה ביולוגית כוללת ומקיפה. בזמן האחרון הולכות ומתקרבות דעותיהם של אנשי אסכולה זו להשקפותיהם של החוקרים האירופיים, שחזרו להדגיש את הייחוד של עולם-החי לעומת המציאות של הדומם. הראשון בין אלה היה י. פון איכסקיל (ע"ע), אבי תורת „העולם המקיף הספציפי“ (ר' לעיל, עמ' 305/6). נציגים חשובים אחרים של כיוון זה הם: נ. טינברגן, דוד כץ, ה. הדיגר, ו. קלר, ק. לורנץ, וביחוד א. פורטמן. ממחקריהם ומחקרי תלמידיהם התפתחה המגמה הידועה היום בשם „אֵתוֹלוֹגְיָה“ (מיוו $\theta\lambda\omicron\varsigma$, מנהג, נוהג), המתבססת על הצירוף של הניסוי הפיסיולוגי והתצפיות בפעילות הספונטאנית החפשית של בעה"ח כדרכי-מחקר שוות-ערך. היא קובעת, יחס ענייני ולבבי כאחד (פורטמן) של האדם החוקר לחיית-הניסוי ומשתדלת להבין את „נפש-הבהמה“ כישות לעצמה, שאינה לא מכלול של פונקציות מכאניות בלבד, ואף לא דמות מוקטנת או מופחתת של נפש-האדם: „לא האדם הוא קנה-המידה של הכל, אלא כל מין ומין הוא קנה-המידה של עצמו“.

א. בודנהיימר, פרקים בפסיכולוגיה החיות, תשי"א; A. Meek, *Migrations of Fish*, 1916; A. L. Thompson, *Problems of Bird Migration*, 1926; F. Heimpelmann, *Tierpsychologie*, 1926; R. Watson, *Behaviourism*, 1930; M. F. Washburn, *The Animal Mind*, 1930; C. R. Williams, *Migration of Butterflies*, 1930; id., *Insect Migrations*, 1958; J. J. v. Uexküll, *Theoretische Biologie*, 1928²; id., *Streifzüge durch d. Umwelten v. Tieren u. Menschen*, 1934; R. u. R. Menzel, *Welpen u. Umwelt*, 1937; J. Gray, *The Migration of Vertebrate Animals* (Endeavour, 5, No. 19), 1946; H. Hediger, *Bemerkungen z. Raum-Zeit-System d. Tiere* (Schweiz. Zeitschr. f. Psychol., III), 1946; D. Katz, *Mensch u. Tier*, 1948²; O. Koehler, *Zählende Vögel u. vorsprachliches Denken*, 1949; id., *Vom unbenannten Denken*, 1952; N. Tinbergen, *The Study of Instinct*, 1950; id., *Social Behaviour in Animals*, 1953; W. H. Thorpe,

או אף שלישי, שאליהם היא נסוגה כשאינה מוצאת את בטחון זה בבית העיקרי; כיוצא בו, רואים את מקום מגורי-הקיץ כבית ראשי ואת המקום שבו החיה חורפת — כבית המישיני. בדבר המכאניזמים של ההתמצאות הגאוגראפית של בעה"ח בנדידותיהם הובעו השערות שונות. סבורים, שהם נעזרים במעמד השמש והכוכבים; עופות וזוחלים מבחינים את מעמד השמש גם כשהשמים מעוננים. יש, כנראה, עופות הנעזרים בכיווני זרמי-אוויר קבועים, וכן דגים המודרכים ע"י ריחות שונים של המים. יש חוקרים המניחים גם השפעה של השדה המאגנטי של כדור-הארץ או של קרינות שעדיין אינן מוכרות; ויש שנדחקו להניח מציאות „חוש-מרחב“ מיוחד בבע"ח מוויימים, שאינו מצוי באדם.

מבחינה התפתחותית-גנטית מנסים להסביר את הנ' כנוהג שנכפה על הח' בתוקף תנאי-קיומה בתקופות קדומות, עד שהפך לתכונה תורשתית. מניחים, למשל, שעד לתקופת-הקרחון מצאו בעה"ח את מזונם ואת סיפוק שאר צרכי-קיומם במשך כל השנה באזורי-מגוריהם הקבוע; לאחר המשבר האקלימי הצליחו קצתם להסתגל לתנאים החדשים, ואילו אחרים נאלצו בעל-כרחם לנדוד דרומה, בכל שנה, במשך מאות אלפי שנים; וככל שהתפשטו שטחי-הקרח במרוצת הדורות, גדל גם אורך המעוף של העופות הנודדים, ותכונה זו היתה לגורם בבירור הטבעי. — אולם יש לציין, שלפי שעה אין בידנו הסבר כולל לתופעת הנ', שיהא משכנע וממצה.

על ביות בע"ח — ע"ע חיות-בית. בתולדותיה של תורת-הח' משתקפות תפיסות של בעיות הפסיכולוגיה והמטאפיסיקה בתקופות וכתרבויות שונות.

לגבי האדם הקדמון בודאי לא היתה קיימת מחיצה מוחלטת בין המושגים אדם וח', וראייתו את הה' היתה — לפי כל הסימנים — אנתרופומורפית מובהקת (ר' להלן, עמ' 314). — הוגי-דעות יוניים, כגון דמוקריטוס (ע"ע) ואפיקורוס (ע"ע), הפירו בהבדל בין האדם ובין הח', אבל — בהתאם להשקפותיהם הקרניות — לא היה הבדל זה בעיניהם עקרוני אלא של דרגה בלבד: לאדם יוחסה כמות גדולה יותר של „היסוד הנפשי“ — או „יסוד נפשי דק יותר“ — מאשר לח'. על בסיס הפילוסופיה האידאליסטית של סוקראטס והי-צאים בעקבותיו, אפלטון ואריסטו, התפתחה תפיסה אחרת לחלוטין: ראיית הבדל מהותי בין נפש-האדם ונפש-הח', ביחוד מבחינת הכוח השכלי שבאדם, והיא התגבשה בביו-לוגיה בתורת „שלוש הנפשות“ של גלנוס (ר' לעיל, עמ' 296). מאז קמה המחיצה העקרונית בין האדם לבין הח' בהשקפה שנעשתה השולטת בתרבות המערב והמזרח הקרוב כמעט עד היום. במדע הסכולסטי של יח"ב התמזגו השפעות הפילוסופיה היוונית בדוגמה של הכנסיה הנוצרית, שלגביה האדם נזר הפריאה ותכליתה, ויתרונו על שאר היצורים הודגש ביותר. מן הרנסאנס ואילך התפתחו כיוונים שונים בתפיסת מהות החי. מצד אחד פיתח דקארט (ע"ע, עמ' 70) את רעיון ההבדל בין בע"ח ובין האדם עד כדי קיצוניות: הוא שלל מבעה"ח את היסוד הנפשי לחלוטין, והעמיד את כל התנהגותם על הפונקציות המכאניות של האורגניזמים, שאינם אלא מכונות מסובכות גרידא. לאסכולה של דקארט שייך גם מלברנש (ע"ע), שהיפה את כלבו ללא רחמים בטענה שצע-קוּתיה של הח' האומללה אינו ביטוי להרגשת כאב אלא רק „תנועות-אוויר בצנור מרטט“. כיוון אחר בחשיבה הביו-

לבש צורת תן; לאלות איסיס (ע"ע) ותתחור (ע"ע) היתה קשורה הפרה. לאל אמון — האיל, לאל סבך — התנין; כן היו מקודשים הכבש והאריה. לאלים רבים היה ראש של בע"ח למשל להור (ע"ע).

בפסלים שנתגלו מן התקופה הפנונית מתוארת אלת הפריזן עשתורת בדמות אשה בעלת קרניים. — ההודים הקדומים העריצו נחשים, קרפדות ונמלים; האל אינדרה היה פר, האלה אידה — פרה, והשמש הושוותה לסוס לבן. בתרבות המינואית המיקנית ידוע המינוטאורוס, שוכן הלאבירינת, חציו אדם וחציו פר, שנולד למלכה פאסיפאי מזיווגה עם פר.

במיתולוגיה של יוון נשתמרו הרבה דמויות תריו-מורפיות, שגופן חציו אדם וחציו בע"ח אחר: אצל הקנטאורים — הסוס, אצל פאן — התיש, אצל הסירנות — הציפור או הדג, אצל הסאטירים והסילנים — איברים אחדים של סוס או של תיש. היו אף דמויות מורפיות מכמה איברים של ח" כגון הגריפון (ע"ע) והכימירה (ע"ע). יסודות תריו-מורפיים קשורים גם באלים האולימפיים, שהם כשלעצמם אנתרופומורפיים מובהקים. נוסף על יכלתם ללבוש בכל עת צורה של כל ח' שהיא, קיים קשר קבוע ביניהם לבין ח' מסוימות המקדשות להם, כך קשור הנשר בזוס, הפרה והטווס — בהרה, הינשוף — באַתני, הפר — בדיניסוס, האיל — בהרמס, הצבי — בארטמיס, הצב — באפרודיטי, ועוד. קשר זה בא לפעמים לביטוי גם בכינוייהם של האלים, אם כי משמעותם אינה ברורה כל צרכה: זֶוס הזאבי (Ζεύς ἄπολλων), מן λίκος = זאב); אפולון העכברי (Ἄπολλων Διόνυσος, מן σμίνθος = עכבר); דיוניסוס השועלי (Βασσαρεύς, מן βασσαῖρα = שועל), וכו'.

ברומא נודע תפקיד חשוב ביותר בניחוש לציפורים (ע"ע אַגורים; והשו' חכמת טיירין שבמדרשים [ר'] הערוך השלם, ח"ד, עמ' כ"ט).

N. F. A. Nilsson, *Griechische Feste*, 1906; id., *The Minoan-Mycenaean Religion*, 1927; Th. Höpfer, *Der Tierkult d. alten Ägypter* (Denkschr. Akad. Wien), 1913; W. H. Roscher, *Ausführl. Lex. d. griech. u. röm. Mythologie*, s. v. Tierdämonen, 1916-1924; P. D. Chantepie de la Saussaye, *Lehrb. d. Religionsgesch.*, I-II, s. v. Tiere, 1925⁴; L. Lévy-Bruhl, *L'âme primitive*, 1927; U. v. Wilamowitz-Moellendorf, *Der Glaube d. Hellenen*, I-II, 1931/32; H. Werner, *Einführung in d. Entwicklungspsychologie*, 127 ff., 1933; P.-W., RE, VI, A, 862-930, 1936; H. Frankfort, *Ancient Egyptian Religion*, 8-14, 1942; N. W. Thomas, *Animals* (ERE [ed. Hastings], I, 483-535), 1951²; G. Murray, *Five Stages of Greek Religion*, 17-25, 1955⁴.

צ. קל.

הח' בפולקלור. שרידי היחס האמזוניאלי הקדום לח' נשמרו גם בשלבי תרבות מאוחרים, בצורת מנהגים עממיים, אמונות תפלות ואגדות. רבות האגדות על נישואין בין אדם לבע"ח, שהוא לפעמים בן-אדם מכושף (ר' להלן), החוזר לאחר מכן לישנו. כן מהלכות לרוב אגדות על נשים שילדו בע"ח, לפעמים כתוצאה מזיווגים אסורים. עמים שונים מייחסים לבע"ח מסויימים (נחש, צב ועוד) השפעה על פרייתו ורבייתו של האדם. יש גם בע"ח שאכילת בשרם, סיכה בחלבם או נשיאת עורם מבטיחות לאשה לידה קלה. נפוצים גם סיפורים על בע"ח המביאים את הילדים (החסידה). ילדים שאמם מתה בשעת הלידה או שנעזבו ע"י אמם, אומצו וגודלו ע"י ח'

The Learning Abilities of Bees, 1951; P. Vance, *The Human Side of Animals*, 1951; W. McDougall, *Psychology, The Study of Behaviour*, 1952²; E. Schütz, *Vom Vogelzug*, 1952; W. Fischel, *Methoden d. tierpsychologischen Forschung*, 1953; A. Portmann, *Das Tier als soziales Wesen*, 1953; G. V. T. Mathews, *Bird Navigation*, 1955; J. D. Carthy, *Animal Navigation*, 1956; id., *An Introduction to the Behaviour of Invertebrates*, 1958; G. Kramer, *Experiments on Bird Orientation and their Interpretation* (Ibis, 99), 1957; H. G. Wallraff, *Üb. d. Einfluss d. Erfahrung auf d. Heimfindevermögen v. Brieftauben* (Zeitschr. f. Tierpsychol., XVI), 1959; id., *Örtlich u. zeitlich bedingte Variabilität d. Heimkehrverhaltens v. Brieftauben* (ibid.), 1959; id., *Üb. Zusammenhänge d. Heimkehrverhaltens v. Brieftauben mit meteorolog. u. geophysik. Faktoren*, 1960; C. Marly, *Pourquoi les animaux jouent-ils?* (Sci. et Av., No. 143), 1959; J.-C. Filloux, *Psychologie des animaux*, 1959; F. R. Bell, *The Behaviour of Dogs* (The Listener, LXII), 1959; J. L. Cloudsley-Thompson, *Animal Behaviour*, 1960; K. Lorenz, *Phylogenetische Anpassung u. adaptive Modifikation d. Verhaltens* (Zeitschr. f. Tierpsychol., XVIII), 1961; E. S. E. Hafez, *The Behaviour of Domestic Animals*, 1962; J. P. Scott, *Animal Behavior*, 1962; S. B. Saila - R. A. Shappy, *Migration by Computer* (Discovery, XXIII), 1962; C. M. Cade, *Navigation: Man's Debt to the Animals* (ibid., XXIV), 1963; P. T. Haskell, *Worlds within Worlds* (The Listener, LXIX, No. 1777), 1963.

רו. מ.

הח' בדתות ובמיתולוגיה. האלילות התריו-מורפית — עבודת אלים בדמות ח' — היא השלב הקדום ביותר בהתפתחות הדתית של החברות הפרימיטיביות, וקיימת סברה, שכבר ציורייהמערות מן הפלאוליתיקון (ע"ע). המתארים ח'-צידי, אינם בגדר מיבצע אמנותי גרידא, אלא נודעת להם משמעות ריטואלית דתית או מאגית. המחקר המודרני בשדה הארכאולוגיה, האתנוגרפיה והפולקלור העלה את הסברה, שברובו של העולם המיושב בימי-קדם נתפתח בהדרגה הפוליתאיזם האנתרופומורפי — הידוע לנו מהתקופה ההיסטורית — מן התריומורפיזם הקדם-היסטורי.

האדם הפרימיטיבי ראה בתמהון את התכונות המיוחדות של יצורים, שכמהו חוננו אף הם ברוח-חיים. הוא לא ראה בהם יצורים נחותים מן האדם או כפופים לו; אדרבה — בטרם היות לו מושג של אלוהות, ראה בהם את התגלמותם של הכוחות האנונימיים של הטבע, שהיה נתון לחסדם, או את שליחיהם. אחז-פחד התחיל ליחס לח' אלה סגולות מאגיות, שהיו עשויות להביא לו תועלת או למנוע ממנו צרה, במידה שידע לרכוש לו את אהדתן, מכאן התפתחו צורות-פולחן שונות, המיוחדות לרועים, לציידים וכיו"ב, ואף כלליות יותר, הכרוכות בח' מסוכנות, בח' שנחשבו לרוחות העצים, הצמחיה והמעיינות, ועוד. קבוצות מסויימות של בני-אדם אף זיהו את עצמן עם בע"ח מסויימים, בראותן בהם את אבותיהן, פטרוניהן וכד' (ע"ע טוֹטֵם). הפולחן כלל עבודת ח' מסויימות (שלפעמים אף שכנו במקדש המיועד להן), והקרבת ח' אחרות; מהן הוכרוזו למקדשות, ומהן — לטמאות. כפי הנראה נועד ברוב האמונות מעמד מכריע לאריה, לדוב, לפר, לפרה, לנחש ולציפורים.

בראשיתו נשא פולחן הח' אופי תריומורפי מובהק, אולם במרוצת הזמן התחיל תהליך האנתרופומורפיזציה (ע"ע הגשמה, עמ' 422). תהילה הופיעו דמויות היברידיות, חציין בע"ח וחציין בן-אדם, ולסוף גברו היסודות האנושיים, ולצידן של אלהויות אנתרופומורפיות לא הופיעו ח' עוד אלא כמשענת או כסמל-לווי כלבד.

במצרים נעבד כאל הפר (ע"ע חֶפ); אלהמתים אנפו

בדמויות פאנטאסטיות בנות משמעות דתית. וכן תיאורי ח' סתם (ע"ע אסיה, עמ' 928; אשור, עמ' 367; אשורנצרפל; בבל, עמ' 555-560, 583/4). כאן ניכרים כבר תפיסה פסיכר- לוגית נוקבת, תנועה ערה יותר וגם רגש מסויים. הידועים שבתיאורים אלה הם התבליטים של סצנות-ציד, שקישטו את הארמון של אשורבניפל; באשור הפכו תיאורי ח' לאלמנט עיטורי קבוע בתיכנון הארכיטקטוני הכללי.

האמנות של עמי המזרח הרחוק, הודו, סין ויאפאן, הירבתה אף היא לתאר בע"ח, בייחסה להם משמעות דתית ומאגית. מקום ראשון ביניהם תופסים נמרים, דובים, פילים ונחשים (על תרבות-האינדוס — ע"ע אסיה, עמ' 929), וכן חיות מיתולוגיות (ע"ע דרקון).

שערי-האריות המפורסם שבכניסה לארמון אגאמנון במי- קני (תמ': ר' כרך א', עמ' 177) הוא עדות יפה לכוח היצירה ובגרות התפיסה של האמנות הפרתית-מיקנית (וע"ע אַנְאִית, הציויליזציה ה', עמ' 349/50: תמ'). באמנות זו הפיעו גם לראשונה כלי-בית מעוטרים בתיאורי בע"ח, כגון אגרטים דמויי-ח' ועוד. הם מעידים על גמישות המרובה של האמנים ועל הסתכלות מעמיקה.

היוונים, שאליהם היו אנתרופומורפיים, לא הירבו, בתקופה הארכאית והקלאסית, לתאר בע"ח, אולם במידה שעשו זאת, הצטיינו תיאוריהם בקו האפייני לאמנות היוונית בכללה: האידיאליזציה של הטיפוס. דוגמה לכך משמשים תיאורי סוסים שבאפריו של הפארתנון (תמ': ע"ע אתונה, עמ' 461/2). לעומת זה שימשו להם תכופות בע"ח, כגון האריה והסוס, כאלמנטים דקוראטיביים בייצור רהיטים וכלי- בית. מבע"ח דמיוניים הירבו לתאר את הקנטאורים ואת פגאסוס, הסוס בעל הכנפיים. באמנות ההלניסטית נודע לבע"ח מקום בולט יותר. הם מתוארים בצורה ריאליסטית, ברוח ה'ז'נר (ע"ע). כגון הילדה המשחקת עם אווזה, או כחלק מקומפוזיציה של טבע דומם — דגים, צפרים, חיות-בית.

השפעת תפיסה זו ניכרת באמנות הרומית, שהיטיבה אמנם ליצור מבחינת דיוק התצפית ועצמת התיאור הראליסטי. הזאבה הקאפיטולינית (תמ': ע"ע זאב, עמ' 569) והכימירה מארצ'ו הן בין התיאורים היפים ביותר של בע"ח, שניתנו אי-פעם.

בדומה לפולקלור ולספרות משתמשת גם האמנות הפלאס- טית בח' כסמלים של אישים או של תכונות אנושיות. באמנות של הנצרות הקדומה שימשו בע"ח כסמלים: הכבש והדג — לישו, היונה — לרוח-הקודש, האריה — למארוס הקדוש, הפר — ללוקס, הנשר — ליוחנן, הסוס — להישארות- הנפש, והחול — לנצחון החיים על המוות. תיאורים מסוג זה נשתמרו בפסיפסים הביזאנטיניים הנהדרים שבראוונה ובונציה. זוהי אמנות קונונציונאלית, מסוגנת, הנוטה אחרי הפשטה, במגמה דקוראטיבית. והמתרחקת מן המסורת הקלא- סית הראליסטית.

נוסף על משמעותם הסמלית נועד לבע"ח תפקיד דידאקטי- אלגורי באמנות הרומאנית. בע"ח שונים, רגילים ואגדיים, בעלי צורות מפלצתיות, שנמצאים בעיטורי פורטאלים ועמודים, וכן במיניאטורות, באים להדגים בתכונותיהם ובהת- נהגותם, שהן לרוב שליליות, את מינהגי בני-האדם. אמנות זו, תחילה חסרת צורה ודיוק, התפתחה במרוצת הזמן והגיעה לאיזון מושלם בין הנפש והקווים ולמיבנה מסוגנן קפדני. את השגיה אפשר לראות בעיטורים שבכנסיית סנטו אמברוג'ו

(הזאבה שהיניקה את רומולוס ורמוס; הנחשים שהאכילו את יאמוס דבש, ועוד). — באמונה הפרימיטיבית ובאגדות מופיעות לפעמים ח' שהן בני-אדם מכושפים, וכן בני-אדם ההופכים לבילות לח' טורפות (וע"ע זאב, עמ' 569).

בחכמת-הרפואה הפרימיטיבית נודעת חשיבות רבה לבע"ח מסויימים (ה'ב [ע"ע] אצל האינדיאנים, הגמל והנחש אצל ה'בדוים וכד'). אכילת בשרם, שתית חלבם או רחיצה בשתנם — יש בהן כדי לרפא מחלות ולשמור מפניהן. רבות מן האמונות הללו נשתמרו ברפואת יה"ב באירופה, ואף בימי-נו באמונות התפלות של עמית-רבות. — פסלוני בע"ח שימשו בכל הזמנים כקמיעות (החזיר באירופה אף בימינו). מכאן גם המנהג להעמיד על-ידי הכניסה פסלי בע"ח כשומרי-סף.

השבטים הפרימיטיביים האמינו בכוחם להשפיע על בע"ח בדרך המאגיה: מכאן ריקודי-הציד, שבהם מחקה האדם את תנועות בעה"ח שהוא הולך לצוד ומזדהה אתו באופן מאגי, במגמה להבטיח את הצלחת הציד או לפייס מראש את בעה"ח על הצער שייגרם לו. כמו-כן מצויים ריקודים מאגיים או טקסים דומים, המתכוונים לחלות את פני בעה"ח השולטים על הגשמים או על פוריות האדמה.

לאדם הקדום לא היה ספק, שבעה"ח מדברים ביניהם בלשונם ושהאדם יכול לרכוש ידיעת לשון זו; השומע את לשון בעה"ח לומד מהם חכמה וסודות-הטבע, ומהם נודע לו על מאורעות המתרחשים במקומות רחוקים או על דברים העתידים לבוא עליו. מוטיוויים אלה שכיחים מאד בסיפורי כל העמים, ובפרט במשלי שועלים (ע"ע משל).

בעה"ח למיניהם מופיעים גם בסמלים הראלדיים (ע"ע דגל; חותם; שלטים וסמלים).

ור' את הערכים הדנים בבעה"ח השונים.

Handw. d. deutsch. Aberglaubens, VIII, 778-819, 1936/7; J. G. Frazer, *The Golden Bough*, Register: s. v. Animals (Abridged Ed.), 1957; Stith Thompson, *Motif-Index of Folk-Literature*, Register, 1958².

מ. ו.

החי באמנות. תיאורים חזותיים של בע"ח הם נכסי- האמנות הראשונים הידועים לנו. הציורים הצבעוניים של חיות-ציד, כגון איילים וביזונים, שנמצאו במערות מן הפא- ל'אוליתיקון במערב-אירופה (ר' לעיל, עמ' 315, וע"ע איבריה, עמ' 601; אירופה, עמ' 137), מצטיינים בדיוק התפיסה ובזריזות המחושבת של הביצוע. כבר בתקופה קדומה זו מופיעים בהם לא רק צבעים מובהקים, אלא גם גוניהם; התיאור קרוב מאד למציאות הנראית, ללא תוספת של יסודות מופשטים. הציורים מן הנאוליתיקון, וכן ציורי הפרימיטיביים המאוחרים, שוב אינם מגיעים לאותה רמה אמנותית (וע"ע אמריקה, עמ' 155/6; אפריקה, עמ' 342, ולוח צבעוני).

עם התפתחות הפולחן התרומורפי (ר' לעיל, עמ' 315/6) נתעשרו תיאורי בע"ח באלמנטים דמיוניים וסמליים. בציורים שבקבריה-המלכים במצרים ובין הפסלים שבקירבתם, לצידן של חיות-ציד, בהמות-עבודה וצאן, המתוארות בצורה ריא- ליסטית, מופיעים בע"ח מקדושים (איל, אריה, חתול, המגלן הקדוש [איביס], בז), אלים בעלי ראש-חיה וגוף-אדם או בעלי גוף-חיה וראש-אדם (הספינקס). היסוד הדמיוני רב יותר, בדרך-כלל, בפיסול מאשר בציור. התפיסה הכללית היא פורמאלית, סכמאטית, בלי התעמקות בפרטים. גם באמנות של אשור-ב-ל-ר-ב בל רבים התיאורים של בע"ח

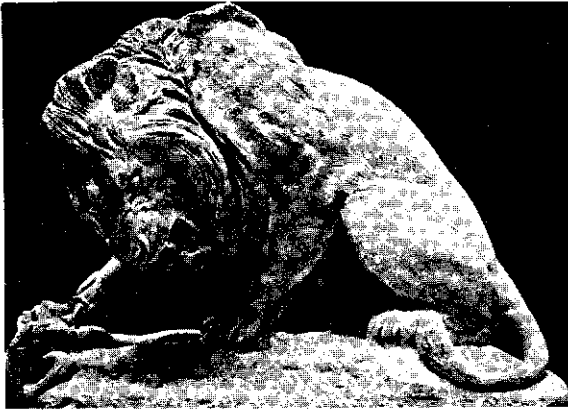

2



1



4

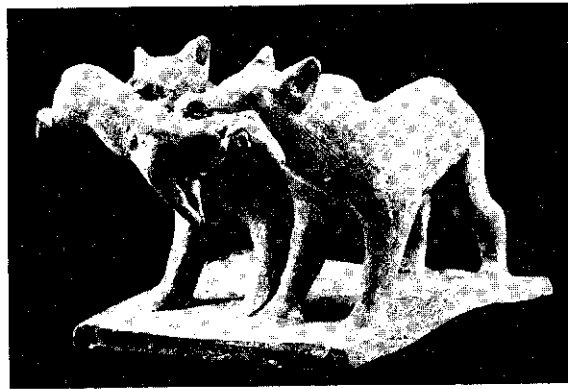

3

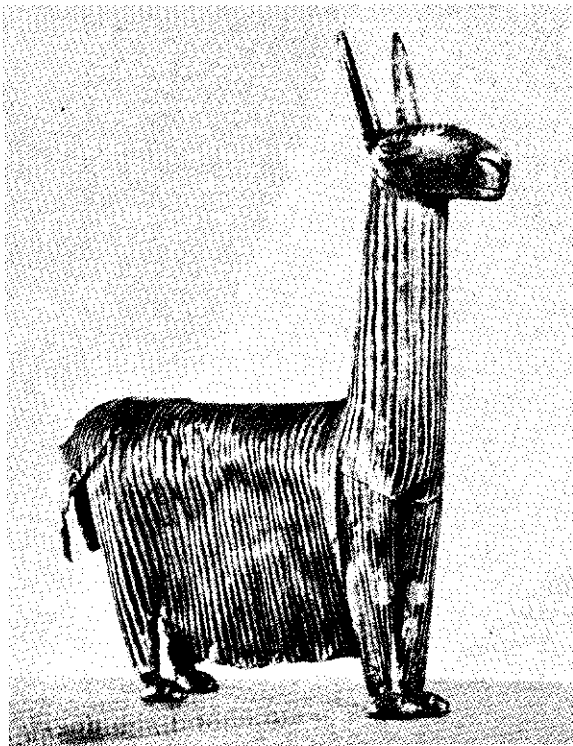

6



5

1. האריה הנחש. תבליט שטוח, מארמונו של אשורבניפל בנינוה (המוזיאון הבריטי, לונדון); 2. א. 5. בארי; האריה והנחש (בגן טוילרי, פאריס); 3. שני כלבירועים מחויקים בכש בפיותיהם — מפלין טראקושה מטאנאגרה, המאה ה-6 לפס"נ (לזכר, פאריס); 4. אוזן דלאקרואה: הסוס הנבהל מפני בלק, 1824 (המוזיאון לאמנות, בודאפשט); 5. נמר מכרונוזה (פניו, ניגריה); 6. אלפקה מכסף — סיגנון קובקו, פרו (המוזיאון לחקר הטבע, ניוירוק)

של אחדים משבטי ישראל — ניסו כמה חוקרים להסיק את מציאותו של שלב טוטמיסטי בדת ישראל. בניגוד לסברה זו עומדות העובדות, שבע"ח טמא אין לו בתורה כל שעת-התר במסיבות ריטואליות, כנהוג לגבי טוטם, ושכין הח" המסמלות את השבטים יש כאלה שאכילתן אף מותרת (וע"ע טוטם). אמנות הייחוד ואיסור עבודה-זרה דחו בתקופה המקראית כל אפשרות של פולחן בע"ח, ומעשה-העגל היה בתודעת הדורות חטא חמור ביותר. עבודת עגלי-הזהב הונהגה ע"י ירבעם כפעולה מדינית מכוונת נגד המסורת הדתית, כפי שהיא באה לידי ביטוי בעבודת המקדש בירושלים.

מעשה-בראשית מעיד על יחס מפוכח לבע"ח כאל חלק מן המציאות הטבעית בהיבראה, וקובע את כפיפותם לאדם (ברא' א, כח). בסיפור ובציווי המקראי מוצג יחס לבני בין האדם לחיה; יחד הם בריותיו של האל, ולשניהם נפש מאתו. האל חס על האדם ועל הבהמה כאחד ומושיע את זה ואת זה (יזנה ד, יא; תהל' לו, ז). הבהמה זכאית למנוחת השבת (שמ' כ, י); מצווה לחמול על קן ציפור (דב' כב, ו—ז), אסור לחסום שור בדישו (שמ' כה, ד) ואסור לשחוט בע"ח עם בנו ביום אחד (ויק' כב, כח), וייתכן שגם איסור החרישה בשור וחמור יחדיו (דב' כב, י) נובע מגישה זו. — מבחינת ההלכה קיימת הבחנה בין „בהמות” ל„חיות” — שהיא, אולי, מכוונת להבחנה בין בע"ח מבויתים ובין חיות-בר; הכלב נחלקו בו הדעות אם מין חיה הוא או מין בהמה (תוספ' כלאים, ה' ז). הבהמות — לפי סימני-כשרות מיוחדים — מותרות באכילה, ואילו החיות — פרט לצבי ולאיל — אסורות באכילה, ולמזבח פסולות אפילו שתי ח' אלו.

לפי התפיסה המקראית, בע"ח הם רגישים לצער וזכאים לחסותו ולחמלתו של האדם. והוא מצווה על כך; וטבעי הוא שיחס זה מובלט במיוחד לגבי הבהמות שהן לעזר ולתור-עלת לאדם. סימך-הכר הוא לצדיק, שהוא יודע נפש בהמתו (משל' יב, י). משלו של נתן הנביא על כבשת הרש (שמ"ב יב, א—ד) מובן רק אם יחס החיבה אל בע"ח היה מציאות יום-יומית. גם במשפט העברי משתקפת התפיסה שבע"ח הוא נפש חיה, ודנים בו כדרך דיני-נפשות כשיש להרגו משום מעשה שעשה או שנעשה בו.

הקרבת בע"ח לאלוהים אף היא עדות להחשבתם. בשרם הותר תחילה רק במסגרת של זבח, והתרת שחיטת חולין לא באה אלא בשלב מאוחר יותר (דב' יב, כ). שיטת השחיטה (ע"ע) מחושבת להמעטת צער הבהמה במידת האפשר.

התלמוד והמדרשים העמיקו את התפיסה המקראית. „צער בע"ח” נחשב כאיסור חמור — לפי דעה אחת אפילו דאורייתא (ב"מ ל"ב, ע"א/ב), ומתחשבים בו לענין דינים שונים אחרים, כגון התר חליבה ע"י גוי בשבת (ע"ע חלב, עמ' 433). אין אדם רשאי לקנות בהמה, אם לא התקין לה מקודם מזונות (ירר' יבמ' ס"ו, ג'); אסור לו לאדם שיטעום כלום עד שיתן מאכל לבהמתו (גיט' ס"ב, ע"א), וצריך לדאוג להזנת בע"ח גם בשבת. לפי האגדה נבחרו משה וגם דוד לרועי ישראל, מפני שהזכיהו רחמים לבני-צאנם בהיותם רועים ממש (שמ"ר ב'). גם בספרות יה"ב הודגשה חשיבותו של יחס אנושי אל בע"ח; רב סעדיה גאון מונה את הרחמים על בע"ח בין „זכויות שאי-אפשר שלא יבוא עליהם גמול בעולם הזה” (אמונות ודעות, ה'), וגם ס' החסידים לר' יהודה החסיד חוזר פעמים רבות ובהדגשה על ענין צער

במילאנו, באריה מפרנזה שבבראונשוויג ובמפלצות המע-טרות את הקאתוראלה נוטרדאם בפאריס.

התיאור הראליסטי של בע"ח חזר לאמנות במאה ה-15, תחילה באיטליה ובגרמניה, ואח"כ במאה ה-17 בהולאנד, כמאה ה-19 בצרפת (טרוויזן, דלאקרואה, בארי, קורבה), ובראשית המאה ה-20 בגרמניה. הזיקה לפולחן הדתי נעלמה כמעט כליל; במקומה בא ההזוי היום-יומי, שבו מייצגת האמנות לבע"ח את מקומו הטבעי.

ה'ח' בספרות. מוטיווים השאובים מעולם בע"ח הופיעו בספרות כבר בימי-קדם, באגדות ובמשלים. באגדות חזקה היתה עדיין הזיקה למיתולוגיה הקדומה, ואילו במשלים הושמו בע"ח במצבים של בני-אדם וגילמו את תכונותיהם במגמה דיאקטית-מוסרית. בסיפורי-עם, בפתגמים ובספרות של חברות ותרבויות רבות מקובלות דמויותיהם של השועל הערמומי, הזאב החומס, החמור הטיפש, הפרד העקשן וכד'. בתרבות הקלאסית מפורסמים המשלים המיוחסים לאיסופוס (ע"ע) היווני. לצידם נוצר ביוון האפוס הקומי „מלחמת הצפרדעים והעכברים”, שהוא פארודיה על ה„איליאס” של הומרוס (ע"ע, עמ' 809). בעקבות איסופוס יצא הרומאי פידרוס (ע"ע), שלמשלו היתה השפעה גם בספרות יה"ב, גם בתלמוד נזכרים כמה פעמים „משלות-שועלים” (סוכה כ"ח, ע"א; סנה' ל"ח, ע"ב, ועוד), ואף מובאים כמה מהם.

בסוף המאה ה-2 לסה"נ נתחבר, כנראה באלפסנדריה או בסוריה, קובץ של תיאורים גוצריים סימבוליסטיים של הטבע החי, בשם Physiologos, שעיבודים שונים ממנו נפוצו מאד ביה"ב בשם Bestiarius (ע"ע ביולוגיה, עמ' 324). תיאורים אלה השפעתם ניפרת בכל הספרות והאמנות של יה"ב, העוסקות בסימבוליקה של הח'. מהמאות ה-10 וה-11 ידועות שתי יצירות, שגיבוריהן בע"ח: Ecbasis cuiusdam captivi („בריחת אסיר אחד”); Reinecke Fuchs או בצרפתית Le Roman de Renart („סיפור על שועל”).

במאה ה-17 חידש הצרפתי לה פונטן (ע"ע) את המסורת האיסופית וכתב Fables („משלים”), ובעקבותיו יצא במאה ה-19 הרוסי קרילוב (ע"ע) בקובץ Басни („משלים”) שלו; אלה ואלה נחשבים ליצירות קלאסיות בספרות עמיתם. בספרות המודרנית משמשים עדיין בע"ח כלי להעברת השקפות וביקורת חברתיות, כגון Animal Farm („חזות-החיות”) של ג'ורג' אורול (ע"ע [כרך-מילואים]) וב-Rhino céros („הקרנפים”) של און' יונסקו.

אגדות ומשלים על בע"ח מצויים לרוב גם בקרב עמי המזרח הקרוב והרחוק, כגון ב„כלילה ודימנה” וב„אלף לילות ולילה” אצל הערבים, ובסיפורים על התגלמיות של בודהה בבע"ח בהודו וביאפאן, ועוד.

Ch. Chipiez, *Histoire de l'art*, I, 666 ff., 730 ff., II, 555 ff., IV, 817 ff., 1882-1894; K. Soffel u. Klabund (Hrsg.), *Das Tier in d. Dichtung aller Völker u. Zeiten*, 1920; R. Piper, *Das Tier in d. Kunst*, 1922; R. Hamman, *Tierplastik im Wandel d. Zeiten*, 1949; Morus (R. Lewinsohn), *Eine Geschichte d. Tiere. Ihr Einfluss auf Kultur u. Zivilisation*, 1952.

3. קל.

ה'ח' ביהדות. יש במקרא הדים ורמזים לתקופה קדם-תורתית, שבה נחשבו בע"ח מסויימים כגילום כוח אלוהי (מעשה העגל, נחש-הנחשת). מכאן ומחלוקתם של בע"ח לטהורים ולטמאים, וכן מן השימוש בשמות חיות ככינוייהם

ר"ח התמסר במיוחד להרבצת-תורה לרבים, וכן היה מסובב והולך במקומות שלא היו מצויים בהם תלמידי-חכמים ומלמדי-תורה, כדי לדאוג לחינוכם של תינוקות לתורה (ב"מ פ"ה, ע"ב). מעשיו אלה שזבחו ע"י רבי, שאמר עלי-הם: „כמה גדולים מעשי ח' (כת' ק"ג, ע"ב). — עוד מסופר בתלמוד על שקידתו ועיונו של ר"ח בתורה, וכן על צדקותו, על דאגתו לפרנסת יתומים (כת' ק"ג, ע"ב), על הנהגתו לפני משורת-הדין בענייני ממונות (ב"ק צ"ט, ע"ב) ולכבוד הבריות (סנה' י"א, ע"א) ועל חיבתו לא"י (יר' שביע' ד', ז'). יש מן החכמים שתמהו, משום מה לא ציווה רבי קודם פטירתו את ראשות בית-מדרשו לר"ח; יש שתלו את הדבר בעיסוקו המרובה של ר"ח במצוות ובהפצת תורה בציבור הרחב — שלא רצה רבי לבטלו מזה; ויש סוברים שר"ח נפטר קודם לרבי.

מסיב לר"ח ובניו (ר' הלון) התרקמו אגדות, מסופר על כוחה הגדול של תפילתם, שהיתה נענית מיד; וכן מסופר, שבזכותם פסקו בא"י הזיקין והוועות והרוחות והרעמים, ולא החמיץ היין ולא לקה הפשתן (חול' פ"ו, ע"א). בדור שלאחריהם אמרו עליהם, שהם — בדומה לעזרא ולהלל הזקן — עלו מבבל וייסדו את התורה, שעמדה להשתכח מישראל (סוכה כ', ע"א). גם פטירתו של ר"ח עטופה אגדות, ועל מערת קבורתו סיפרו נפלאות.

שני בניו של ר"ח — האחיים-התאומים חזקיה ויהו-דה — היו אף הם חכמים נודעים, וכבר מנעוריהם נהפרכו בחכמתם. על חזקיה ידוע שישב בטבריה (מגי' ה', ע"ב) וסידר קובץ-ברייתות, שנזכר בתלמוד בשם „תנא דבי חזקיה“ (סנה' ל"ז, ע"ב—ל"ח, ע"א). מתלמידיו היה ר' יוחנן (ע"ע), שחלק עליו בהלכה, מובאים גם דבריו באגדה, המשולבים במדרשי-מקראות (ויק"ר ט', ט'; תנח' נצבים, ד', ועוד). במותו נקבר במערת אביו (מו"ק כ"ה, ע"א). — חזקיה ואחיו יהודה כוננו יחד: „הרובים“ (= הצעירים), וכמה דברי הלכה נמסרו משמם של „הרובים“ הללו (יר' חגי' ג', ד'). וכן מסופרים עליהם סיפורי-נפלאות, האגדה קובעת לר"ח ולבניו מקום מכובד ביותר בישיבה-של-מעלה (ב"מ פ"ה, ע"ב).

י. ג. אפשטיין, מבואות לספרות התנאים, 242—244, תשי"ז; י. ליוור, תולדות בית דוד, 28—32, 37—41, תשי"ט; ז. ויל"נאי, מצבות קודש בא"י, שס"ו—שס"ח, תשכ"ג; ש. רוזנטל, רב בן אחי ר"ח גם בן אחותו? (ס' היובל לח. ילון, 281 ואילך), תשכ"ג.

צ. ק.

ר' תַּיָּא בַּר אַבָּא (סוף המאה 3 — תחילת המאה 4), אמורא, בדור השלישי לאמוראים. יליד בבל, למד בנעוריו מפי חכמיה (חול' צ"ב, ע"א). עלה לא"י ולמד שם עוד מפי האמוראים בני הדור הראשון; הוא נעשה תלמידו המובהק של ר' יוחנן (ע"ע) והרבה מסר משמו (שבת ק"ה, ע"ב; עיר' ג"ד, ע"א; פס' פ"ו, ע"ב). מפעולותיו בא"י ידוע, שעסק בצרכי-ציבור ודרש ברבים — בטבריה ובצור (יר' ברכ' ג', א'). — ר"ח היה עני ביותר והוצרך לצאת לחו"ל לתיקון פרנסתו. בהמלצת רבותיו מינהו ר' יהודה II הנשיא לשליחו לארצות-הגולה וכתב לו אגרת-מינוי, שבה שיבחו כ„אדם גדול“ [לפי נוסח אחד: „ומה היא גדולתו? — שאינו בוש לומר לא שמעתי“] (יר' חגי' א', ח'). במסגרת מסעו חזר, כנראה, לזמן-מה לבבל, וכן ביקר בסוריה וברו-מא; במקומות שהגיע אליהם התקין תקנות, אסף כספים לטובת ישיבת א"י ומינה „ארכונין“ (ראשי-ציבור).

בע"ח. — בעיית מעמדם של בע"ח במסגרת ההשגחה האלו-הית ובעיית שכר ועונש לבע"ח תפסה מקום רחב בפילוסוף פיה של יה"ב.

שמות בע"ח נהוגים כשמות פרטיים של בני-אדם; מהם כבר במקרא (יונה, כ"ב[?]; רבקה, לאה, רחל, דבורה, יעל, חולדה), ומהם בדורות מאוחרים — כאן בעיקר בקשר לכ"י נויי השבטים (יהודה אריה, יששכר דוב [במקום „חמור“], נפתלי צבי, בנימין זאב; אך גם צביה, עפרה, איילה, ועוד). ש. אברמסון, איגרות גאונים (תרביץ, ל"א), תשכ"ג; W. Robertson Smith, *The Religion of the Semites*, VIII, 1894; J. Wohlgemuth, *Das Tier u. seine Wertung im alten Judentum*, I, 417—423, 1928; M. L. Henry, *Das Tier im religiösen Bewusstsein d. alttestamentlichen Menschen*, 1958.

מ. ו.

ר' תַּיָּא (ח' הגדול או ח' רבה) (סוף המאה 2), תנא בדור-המעבר של האמוראים. ר"ח היה יליד בבל; לפי מסורת משפחתו התייחס על שמעי אחי דוד (כת' ס"ב, ע"ב). הוא עלה לא"י ולמד בבית-מדרשו של רבי יהודה הנשיא (ע"ע), ואף מפי רבי עצמו, שהסמיכו לדון. ר"ח היה ממקורביו של רבי; רבות מסופר בתלמוד על היחסים ביניהם, על קפידות שונות שהקפיד עליו רבי — מזה, ועל הכבוד הגדול שהיה נוהג בו, עד שהיה אומר עליו: „אדם גדול! אדם קדוש!“ — מזה, מסופר, שכשחלה רבי ושכח פרכים מתלמודו, שאותם לימד בשעתו לר"ח — חזר ר"ח ולימדו. מצינו גם ויכוחים בהלכה ביניהם, ולפעמים אף הודה רבי לר"ח ופסק כמותו; ויש ששאל רבי מאת ר"ח — ור"ח השיבו (יבמ' ל"ב, ע"ב; שם ק"ה, ע"ב; סנה' ה', ע"א; ע"ז ל"ו, ע"ב; הור' י"א, ע"ב). לר' שמעון בר רבי היה ר"ח בחינת „תלמיד-חבר“ (קיד' ל"ג, ע"א).

לר"ח היה בית-מדרש שלו — „בית-מדרשו של ר"ח“ (מנח' מ"ה, ע"א) או „בי ר"ח“ (= בית ר"ח), שנודע בעיקר על-שום הבריייתות שהיו נשנות בו; הן מובאות בתלמוד לרוב וקרויות גם בשם „משניות גדולות“ (יר' הור' ה', ה'). הבריייתות שנשנו אצל ר"ח (ואצל ר' אושעיא (ע"ע)) נחשבו למוסמכות ולמדוייקות, עד שאמרו: כל משנה [חי-צונית, ברייתא] שלא נשנתה בבית-מדרשו של ר"ח ובבית-מדרשו של ר' אושעיא — משובשת היא, ולא תשיבו ממנה בבית-המדרש (חול' קמ"א, ע"ב). חשיבותן של ברייתות אלו גם בכך שהן מייצגות את משנת רבי, שהרי בעיקרן נתקבלו ונמסרו מאת רבי עצמו לתלמידו ר"ח (וממנו לר' אושעיא). אעפ"כ פעמים שנה ר"ח בברייתא שלו בניגוד למה ששנה רבי במשנתו (כת' נ"ט, ע"ב ועוד), ויש מהאמוראים שדחו ברייתות כאלו באמרם: „וכי רבי לא שָׁנָא — ר' ח' מניין לו?!“ (יבמ' מ"ג, ע"א ועוד). ר"ח מוחזק מסדרה — או אחד ממסדריה של התוספתא, אולם מסתבר שאין זו התוספתא (ע"ע) המצויה בידינו.

מעמדו של ח' היה כשל תנא, ורשאי היה לחלוק על דברי תנאים אחרים (ב"מ ה', ע"א); יחד עם זאת היה גם בגדר אמורא בכך שדבריו נחשבים „שמעתתא“ (נדה, כ"ו, ע"א; רש"י שם, ד"ה אמר אביי). — ר"ח היה דורש ברבים, בהלכה ובאגדה, ואף היתה לו שיטת-דרש מיוחדת, בדרך של חילופי-אותיות („אטב"ח של ר"ח“ — סוכה נ"ב, ע"ב). — תלמיד מובהק של ר"ח היה אבא אריכא — הוא רב (ע"ע), שהיה בן-אחותו, משאר תלמידיו ידועים לנו; רבה בר חנה (ע"ע) בן-אחיו, זעירי ור' יהודה בן-קנוסא.

היהודים לאחר מלחמה קשה; אולם אח"כ בא לידי הסכם עמם. שלפני נשארו על חלק מאדמותיהם כאריסים, והוטל עליהם למסור לו כל שנה את מחצית יבולם. לדברי קצת ההיסטוריונים הערבים גירש עמר (634—644) את היהודים מח' ואח"כ אף מואדי אל-קרא הסמוך ומתימא. שלשם ברחו רובם. אולם מתעודות יהודיות (ואף ממקורות ערביים) מן המאות ה-8—10, וכן מדברי ר' בנימין מטודלה, יוצא, שב-הג'אז — בעיקר בואדי אל-קרא — ובח' עצמה עדיין היו באותם הדורות קהילות מבוססות, ששאלו מן הגאונים בבבל. גם מקורות ערביים מן המאות ה-15 וה-16 עדיין מספרים על שודדי-דרך יהודים בהג'אז. — בפי העם הערבי הפך הביטוי „יהודי-ח" סמל לעקשנות ולתקיפות.

א. א. הרכבי, תשובות הגאונים (זכרון לראשונים, 4: 94, 397), תרמ"ז; א. עפשטיין, אלדד הדני, 25, תרנ"א; מ. נ. אדלר, מסעות בנימין מטודלה, ע"א-ע"ב, 1907; י. ברט" לבסקי, הישוב היהודי בח' (ציון, א'), תרצ"ז; ב. קלאר, ענייני מסורה ומבטא אצל קרקסאני (ענייני לשון, ב', 37), תש"ג; ח. נ. הירשברג, ישראל בערב, 112 ואילך, 132 ואילך, 147 ואילך, תש"ז; المقدسي, احسن التقاسيم في معرفة الاقاليم (הוצ' de Goeje, 1843—1844), 1906; H. Hirschfeld, *The Arabic Portion of the Cairo Genizah at Cambridge* (JQR, 15: 169-174, 177-179), 1903; L. Ginzberg, *Geonica*, II, 6, 1909.

תַּיְבַּר, מַעְבַּר (Khyber Pass), מעבר-הרים מפורסם ברכס הרי סַפֵּד (Safed Koh), בין פאקיסטאן ואפגאניסטאן; הוא מחבר את חלקה המרכזי של אפגאניסטאן עם עמק-האינדוס. ארכו 55 ק"מ; רחבו 100 מ', במקום הצר ביותר — 10 מ'; שיאו מגיע לגובה של 1,030 מ'. את מרבית רחבו תופס אפיק נהר-כאבול, המתורר רק רצועה צרה, בתחתית הערוץ, למעבר ברגל או ברכב.

מעבר-ח' הוא השער הצפוני-מערבי של התתיבשת ההודית לכיוון יבשת-אסיה. הוא נחשב לגישה היבשתית הנוחה ביותר ללבנה של אפגאניסטאן, ודרכו עובר רוב סחר-החוץ של מדינה זו. מימיקדם עד המאה ה-18 שימש מעבר לכור בשים ולנודדים, שחדרו מרמת-איראן ומרכז-אסיה למישורים של צפון-הודו, וכן לכובשים שיצאו מהודו וחדרו לרמת-איראן ולמרכז-אסיה. בתקופת שלטונם בהודו נלחמו הברי-טים באפגאנים שלוש מלחמות (במאה ה-19), כדי להבטיח לעצמם את המרות על המעבר. הם הקימו בו ביצורים, ששימשו להם בסיסים לשמירה על מבואות הודו, סללו במעבר כביש מודרני — שהורחב ושוכלל בשנים האחרונות



קטע של מעבר-חיבר

ר' תַּיְא בַּר אֲבִין [בירו' — בר בון] (תחילת המאה ה-4), אמורא בבלי, בדור השלישי הרביעי לאמוראים. בנו של אבין נגרא (ע"ע); תלמידו של רב הונא (ע"ע) וראש-כלה" בישיבתו (כתו' מ"ח, ע"א; ור' שאילתות, פ' ברכה, קס"ה). כנראה, קיבל מאת רב הונא גם את תורת רבותיו, רב ושמואל, שאת דבריהם הוא מרבה למסור במשאו-ומתנו בהלכה עם חכמי-דורו. ר"ח עלה לא"י, נשא-ונתן בהלכה עם ר' זירא ור' אסי, למד בישיבת ר' אלעזר בטבריה ושלח משמו הוראות לבבל (יבמ' מ"ג, ע"א). לאחר זמן חזר לבבל והיה נכבד בעיני חכמיה; רבה קרא לו בשם „ארי שבחברי-רה" (שבת קי"א, ע"ב; „חבורה" היה, כנראה, כינויה המיני-חד של ישיבת א"י).

רב תַּיְא בַּר אֲשִׁי (אמצע המאה ה-3), אמורא בבלי, בדור השני לאמוראים. תלמידו המובהק של רב (ע"ע), שבשמו מסר הלכות רבות ובביתו היה מצוי; היה גם רבו של היא בנו של רב (ברכ' י"א, ע"ב; עיר' נ"א, ע"ב). ר"ח ישב בעיר קרקוניה שעלי-יד סורא, וכנראה, היתה לו שם ישיבה (ע"ז ט"ז, ע"ב). הוא התנהג בחסידות, ומסופר עליו שהיה מרבה להתענות על כפרת-עוונות בגלל מעשה שאירע לו (קיד' פ"א, ע"ב).

ר' תַּיְא בַּר יוֹסֵף (אמצע המאה ה-3), אמורא, בדור השני לאמוראים. יליד בבלי, תלמידו המובהק של רב (ע"ע) — שמשמו מסר הרבה; למד גם אצל שמואל, מושבו היה סיכרא שעל החידקל; שם התקין תקנות בדיני-ממונות (ב"מ פ"ג, ע"א). לאחר שהיה כבר גדול בתורה עלה לא"י, ישב בישיבתו של ר' יוחנן (ע"ע) ומסר שם דברי רב, ויש ונחלק אף עם ר' יוחנן בהלכה (גט' ל"ט, ע"א; זבח' כ', ע"ב). היה דיין בטבריה עירו, אולם פרנסתו היתה ממסחר-המלח (ירו' ב"מ ד', ב'). אמוראים רבים בשני התלמודים מוסרים בשמו.

ר' תַּיְא רֹפֵא (ש"י/1550[?] — שע"ח/1618), מגדולי רבני צפת בדורו. למד בצפת בישיבת ר' שלמה סאגיס והצטיין בבקיאותו עוד בנעוריו. ר' חיים ויטאל הדריך אותו בתורת הקבלה, והוא נסמך ע"י ר' יעקב בירב השני. סמוך לשנת שמ"ו חידש את הישיבה בטבריה ועמד בראשה שנים מספר, אולם בין ש"נ לשנ"ג שוב היה בצפת כאחד מחשובי חכמיה. בני דורו מביאים את דעותיו בספריהם. כתבי ר"ח אבדו ברובם. המעט שנשאר, חידושים למסכתות שונות של התלמוד 271 שאלות-ותשובות, הובאו לדפוס ע"י בנו ר' מאיר רופא, מרבני חברון, בקובץ „מעשה חייא" (ונציה 1652). ספר זה חשוב מאד להפכת דרכם של חכמי צפת בלימוד הגמרא, וכן בגלל הבאות מכ"י רבים לתלמוד שהיו לעיניו של המחבר בישיבות צפת. מ. בנייה, ח' וספרו „מעשה חייא" (ארשת, ב'), תש"ד.

תַּיְבַּר (חֵיבַר), עיר ונאות-מדבר בצפונה של נַגְד (לפנים חלק מחג'אז); מקומו של ישוב יהודי קדום — אפשר כבר מן התקופה שלאחר חורבן בית שני. מכל-מקום במאה ה-4 כבר היה ישוב זה מבוסס וגדול למדי; לדברי המקורות הערביים הקימו להם היהודים שלוש קריות, ובהן מצודות מבוצרות כהלכה; פרנסתם היתה על החקלאות. הם מתוארים כאמידים. לאחר שהכניע מוחמד את היהודים במדינה, עלה על ח' (7 להג'רה [628/9]) וכבש את מצודות

(ב) חידת-מספרים (אריתמוריקה); (ג) חידת-ברות (שאראדה) — הרכבת מלים או ממלים זעירות. שמשמעותן ניתנת בצורת ח', או מהברות שיש לבחור אותן מתוך רשימה סדורה ע"פ סדר אלפבית; (ד) חידת-ציונים (רבוס); (ה) ח' המבוססת על קריאת מלים בכיוונים שונים; (ו) מציאת מובנים שונים למלה אחת; (ז) הוספת אותיות או הפחתתן; (ח) תשבצים — מורכבים מהברות או מאותיות, שמצטרפות למלים שהוראותיהן מרמזות ע"י הגדרה פשוטה או בדרך ח'. — לכל אלה מצטרפות ח' "מקצועיות" — מוסיקאליות, מאתמאטיות, ח' שאחמאט, וכיו"ב.

אספ"ח" חשונים מתחום תרבות-המערב הם: א. אבן-שושן, אהודה"גא, 1956; N. Reusner, *Aenigmatographia, sive Sylloge aenigmatum et griphorum convivalium...*, 1599; Abbé Cotin, *Recueil des énigmes de ce temps*, 1646; K. Simrock, *Deutsches Rätsel-Buch*, 1874; W. R. Hoffmann, *Grosser deutscher Rätselschatz*, 1874-1877; E. Roland, *Devinettes*, 1877; A. Machado y Álvarez, *Collección de enigmas y adiveinanzas*, 1880; O. Sutermeister, *Das grosse Rätsel-Buch*, 1903; J. B. Friedreich, *Geschichte d. Rätsels*, 1860; W. Schultz, *Rätsel aus d. hellenist. Kulturkreise* (Myth. Bibl., III, V.), 1909; K. Ohlert, *Rätsel u. Gesellschaftsspiele d. alten Griechen*, 1912; A. Aarne, *Vergl. Rätselforschungen*, I-III, 1918-20; J. Huizinga, *Homo ludens*, 1938; **עבר:** 1964 (האדם המשחק, A. Taylor, *A Bibliography of Riddles* (Folklore Fellow Communications, 126), 1939; id., *The Literary Riddle before 1600*, 1948; id., *English Riddles*, 1951. מ. ל.

הח' בספרות העברית. בתקופת המקרא שימשה הח' נושא לשעשוע ובידוח-הדעת במשתאות ובמסיבות-רעים. כגון חידת שמשון (שופ' יד, יב-יח), וכן למבחן חכמתו וחרפותו של האדם: מלכת שבא באה ממרחקים לנסות את המלך שלמה בח' (מל"א י, א). והוא פתר כל חידותיה; ח' אלו מובאות בסיפורים אגדיים (מד' משלי; תרג' שני למג' אסתר [א, א]; אגדת יהודי תימן [ש. שכטר: Folklore, I, 1890]). לפי מסורת אגדית היו חילופי ח' גם בין המלך שלמה וחירם מלך צור (יוסף בן מתתיהו: קדמ' ח', ה', ג'; נגד אפיון, א' 17). משלים מקראיים רבים הם לפי טבע מהותם ח'. כגון אלה של אגור בן יקה (מש' ל טו-לא) והאלגוריה ביחוקאל (יו, א-י). קצת ח' נשתמרו גם בס' משלי אחיקר.

ח' לרוב מצויות בספרות התלמודית והמדרשית. מהן המשקפות את יחס החכמים בינם לבין עצמם (כחידת בר-קפרא לחתנו של רבי [ירר' מ"ק ג, א']). ומהן המעמידות אותנו על המצב המדיני של אותו דור, כגון מכתב-הח' המרמז על פעולות הנשיא ובית-דינו בשעת גזירות-המלכות (סנה' י"ב, ע"א). הח' כשעשוע באה בדברי חכמים לר' אלעזר בר' שמעון, המשתמעים לכאורה כקללה ואינם אלא ברכה (מ"ק ט', ע"ב). ח' בעלות עוקץ שנון אנו מוצאים גם בדברי ההתחכמות של ר' יהושע בן חנניה עם זקני אתונה (בכר' ח', ע"ב). סיפורי האגדה על יחסי הידידות שבין אנטונינוס ורבי כוללים עצות מעשיות שנתן רבי לאנטונינוס ושהן ברמזי ח' (ב"ר, ס"ז). ח' אפייניות בחרפותן ובכוונתן הנסתרת מצויות ב"לשון-חכמה" שקצת חכמים היו מסיחין בה (עיר' נ"ג, ע"ב; ור' פירש"י).

משוררי ספרד חיבבו את הח' חיבה יתירה. ר' שלמה אבן גבירול, ר' משה אבן עזרא, ר' יהודה הלוי, ר' אברהם אבן עזרא ואלהריזי חיברו, בהשפעת השירה הערבית, גם שירי-ח' על נושאים שונים, מהם ח' קשות ביותר לפיענוח.

ומחבר את צפון-פאקיסטאן עם כאבול — וכן הניחו מסילת-ברזל, המגיעה עד גבול אפגאניסטאן. הבריסים התנגשו תדיר עם האפרידים היושבים באיזור המעבר, וגם לאחר יציאתם מהודו וכינונה של פאקיסטאן מוסיפה אפגאניסטאן לתבוע לעצמה את איזור מעבר-ח', והשבטים המקומיים מוסיפים להטריד את הכוחות הפאקיסטאניים.

ה'ינה, תיאור עקיף, בצורה שירית או פרזאית, של תכונותיו החיצוניות או הערכיות של חפץ, יצור, מושג וכו' — שעל השומע או הקורא למצוא את נושא. פתרון הח' נרמז בניסוח התיאור עצמו, חבוי ומוסתר ע"י השוואות, דימויים, משחקי-מלים ואמצעים סיגנוניים אחרים, באופן שמציאתו באה כהפתעה. הח' מעמידה במבחן את מהירות תגובתו, כושר התמצאותו וחרפותו שכלו של האדם — וזאת, בדרך-כלל, בצורה משעשעת. הח' העממית בנויה בפשטות-יתר, נפוצה מאד במשחקים חברתיים וחביבה על הילדים בכל הגילים. הח' הספרותית — מיבנה מסובך יותר, וניסוחה מוליך שולל את המנחש ע"י תכסיס הטעיה.

ח' מכל הסוגים מצויות לרוב בספרויות של כל העמים. בהרבה אגדות, סיפורים עממיים ומיתוסים קשור פתרון הח' לתנאים חשוכים, ביניהם: (א) האדם שלא יצליח לפתרה, יומת; (ב) הנידון למוות יוכל לזכות בחנינה אם יחוד ח' לשופט, וזה לא ידע לפתרה; (ג) הפותר יזכה בידה של בת-המלך.

מקור הח' במזרח, והיא היתה חביבה על המלכים, על הסופרים ועל פשוטיהעם. עדויות לכך נמצא לרוב במקרא (ר' להלן). אצל היוונים מהוות הח' חלק בלתי-נפרד כמר עט מדברי האורקולוס (ע"ע); למשל הח' המפורסמת של הספינקס ב"אודיפוס": "איזה יצור הולך עם שחר על ארבע רגליים, בצהריים על שתיים, עם ערב על שלוש?" (= האדם: תינוק, מבוגר, זקן ובידו מקל). הח' הפכו לפרק חשוב בדידאקטיקה, נתחבבו על ההמונים ונאספו בקבצים, ומייצגות סוגים שונים של ניסוחים. אצל הרומאים חיברו ואספו ח' קיקרו, ורגיליוס, פטרוניוס, סימפוסיוס (100 ח', כל אחת בשלוש שורות ובהפסאמטרים). אצל הסינים מצויים קבצים המכונים בשם "יא-מי" ("מלכודת-מלים לשעשוע"). באדה (ע"ע) נרקם סיפור שלם מסביב לדמותו של המסוגל לפתור כל ח'. מ"אלף לילה ולילה" נטל גוצי (ע"ע) את נושא מחזהו "טורנדוט" (ובעקבותיו הלך שילר). הבנוי כולו על המוטיבו שפתר הח' ישא את הנסיכה, ואילו הנכשל דינו למות. כסוג ספרותי החלה הח' שוב לפרוח במאה 18, התפשטה במאה 19, וזכתה גם למקום נכבד במחקריהם של הפולקלוריסטים. האפנה לחיבור וליקוט של ח' היתה נפוצה במיוחד בצרפת, איטליה, אנגליה וגרמניה; סופרים בעלי-שם עסקו בשעשוע זה, ביניהם: פנלון, בואלו, רוסו, ליבניץ, גתה, פ. הבל, שילר (שהקדיש לה מקום בכתביו Parabeln u. Rätsel, "משלים וחידות"). אחת הח' שהיתה נפוצה בין האלכימאים, ושניתנו לה פתרונות שונים (ע"י ליבניץ עצמו) היא: "תשע אותיות לי וארבע הברות, שים לב: שלוש ההברות הראשונות מורכבות משתי אותיות כל אחת, הרבי-עית משלוש אותיות; כשתדע מי אני, תשכיל לדעת את החכמה האלוהית אשר בי" (כנראה: ar-se-ni-con).

ניתן להבחין מספר סוגים עיקריים של ח' לפי אופן הרפתתן וניסוחן, וכן ערב-רב של משחקים משעשעים שיש בהם מן היסוד הניחוישי: (א) חידת-אותיות (לוגוריקה);

שלא נפתרו עד היום באופן המניח את הדעת. המצאה של חריפות יש בח" השמות והמספרים, שבהן הצטיינו ביותר ריה"ל וראב"ע. הראב"ע גם הליבש הוראות דקדוקיות שונות בלבוש הח' כדי לעורר עי"כ את התעניינות הלומד ולקבען בדרך זו בזכרונו. הח' העברית זכתה לפריחה במאות ה-17—18 באיטליה. ששם חיברוה לכבוד חתן וכלה. נדיבים ושועים. במאה ה-19 אנו מוצאים אותה אצל יצחק בר לוינון (ע"ע) בספרו "אשכול הכופר".

נ. ה. טורטשינר (טורטיני). ח' לשון. תרצ"ט; הנ"ל, הלשון והספר, ב' תשי"א; ד. ילון, תורת השירה הספרדית, 279-287, ת"ש; א. מ. הברמן, סתומים וחתומים, תש"ה; י. רצהבי, ח' הלכה בשירת תימן (סיני, כ"ב), תש"ח; ע. אבינרי, ח' וחי' דודים בתנ"ך, תשי"ט; ד. סדן, אבני מפתח, 252-254, תשכ"ב; A. Wünsche, Die Rätselweisheit bei d. alten Hebräern, 1883; R. Leszynsky, Lösung d. Antoninus-Rätsels, 1910; H. Torczyner, The Riddle in the Bible (HUCA, I), 1924. י. טו.

דוגמות של משחקי-ח' באותיות. מלים ומשפטים. 1) חידת הראב"ע — משפט הנקרא לכיונים שונים: תשובתו על השאלה, אם דבורה שנפלה לתוך הדבש פוטלת.

פ	ר	ש	ו
ר	ע	ב	נ
ש	ב	ד	ש
ו	ת	ב	ר
ו	נ	ש	ר

"פרשנו רעבתן שבדבש נתבער ונשרף" (2) מתוך "ס' שרשת גבלת", מאת שלמה די אוליארה (אמשרדם תכ"ה): הפחתת אותיות וקריאה לכיונים שונים, כשנקודת-המוצא היא האות שבמרכז השורה העליונה.

ת י ז נ מ ש מ ז ז י ת
 ת י ז נ מ ז ז י ת
 ת י ז ז נ י ת
 ת י ז נ ת
 ת י ת
 ת
 "ש מ נ ז י ת"

ל ב נ י ל ע ו ע ל י נ ב ל
 ב ל ב נ י ל ע ל י נ ב ל ב
 נ ל ב נ י ל י נ ב ל נ
 י ל ב נ י נ ב ל י
 ל ל ב נ ב ל
 ע ל ב ל
 ו ל
 ע ל ב ל
 ל ל ב נ ב ל
 י ל ב נ י נ ב ל י
 נ ל ב נ י ל י נ ב ל נ
 ב ל ב נ י ל ע ל י נ ב ל ב
 ל ב נ י ל ע ו ע ל י נ ב ל
 "ו ע ל י נ ב ל"

הפטריית הבלתי-שלמות (Fungi imperfecti) וכמה אסקו-מיצטים (Ascomycetes) מן הסוג פניציליום (וע"ע פט-ריון).

הח' ממלאים תפקידים מכריעים במציאות הביולוגית בכלל, וזו של האדם בפרט. פעילותם הכימית היא חוליה הכרחית בשרשרת המחזורית של גילגולי היסודות בטבע, בין מצבם כחמרים מינרליים ובין מצבם כמרכיבי הרקמה החיה; ח' הם גורמי מחלות ומגיפות בצמחים ובבע"ח, ובכללם — האדם, ומן הסיבות העיקריות של התחלואה והתמותה; באמצעות ח' מבוצעים תהליכים טכניים חשובים במציאות החברתית והתרבותית של האדם.

קביעת מעמדם של הח' בעולם-החיים ומיונם מעוררים בעיות מיוחדות משום ייחודם מבחינת כמה סימנים מורפולוגיים ופונקציונאליים. היו אף חוקרים שהציעו להפריד את היצורים המיקרוסקופיים החד-תאיים — הפרוטיסטים מממלכת-הצומח וממלכת-החי כאחד בתורת ממלכה בפני עצמה. אולם על סמך העקרונות המקובלים במיון עולם-החיים — אף שלא כולם הולמים את הח' — הוסכם לקבוע אותם בעולם הצומח. ק. ו. פון נגלי (ע"ע) קבע ב-1857 את הח' כמחלקה בתת-חטיבת הפטריות. לפי שיטת-המיון החדשה מקומם של הח' בקבוצת הצמחים הראשוניים (פרוטופיטים [Protophyta]), וסימנם המיוחד — שהם מתרבים ע"י התפלגות. תכונה זו משותפת להם ולאצות (ע"ע) מקבוצת הכחוליות (Cyanophyceae), אלא שהח', בדרך-כלל, חסרי פיגמנטים פוטוסינתטיים. פרדיננד כהן (ע"ע) הציע כבר ב-1875 לצרף יחד את האצות המת-פלגות (Schizophyceae) ואת הפטריות המתחלקות (Schizo-mycetes) למערכת הפלגיות (Schizophyta) — היא המכונה היום (מ-1957 ואילך) Protophyta.

על תולדות חקר הח' ע"ע בקטריולוגיה. הח' רובם מיקרוסקופיים, בחלקם אף אוטרא-מיקרוסקופיים. רבים מהם בעלי כושר-תנועה. המחקר הציטולוגי החד-דיש הוכיח — בניגוד לדעה שהיתה מקובלת לפנים — שבתא-ה' קיים גרעין אמיתי, בדומה לתאי צמחים אחרים. התאים הבודדים הם כדוריים או בעלי צורת מתגים ישרים, עקומים או לולייניים. כבר פ. כהן (ר' לעיל) חילק את הח' לפי צורתיהם ל-6 קבוצות:

- נקד (Micrococcus) — צורת כדור
 - מתג (Bacterium) — צורת מקל קצר
 - מקלוץ (Bacillus) — צורת מחט ארוכה
 - פסיקוץ (Vibrio) — צורת מקל כפוף כפסיק
 - לולינית (Spirillum) — צורת בורג קצר; צפיד
 - שלשלת (Spirochaete) — צורת שורה של גלים; גמיש.
- יש ח' שמופיעים בגושים, שצורתם קבועה או לא-קבועה, או אפילו בתוך ציסטות. אם התאים נשארים מחוברים זה אל זה לאחר התפלגותם, הם מהווים לעתים שרשרות או שערונים (trichoma) ארוכים. באלה האחרונים ניפרת דיפ-רנציאציה לתאים המחזיקים את השערון על-פני שטח מוצק, ולתאים בעלי כושר רבייה, שהם מחוסרי-תנועה או בעלי-תנועה. יש מינים הגדלים בתפטירים (mycelia), שקטרים אינו גדול ממיקרוץ אחד. מינים מסויימים יוצרים פיגמנטים, אדומים וירוקים, מהם פוטוסינתטיים הדומים מאד לכלורוז-פיל האמיתי; אולם לעולם אין הפטריות המתפלגות יוצרות פיקוציאנין, שהוא מיוחד לאצות הכחוליות בלבד. רביית הח'

תַּיִדְקִים או בקטריות (microbes, bacteria), השם המ-קובל לקבוצת הפטריות המתפלגות (סקיזומיצטים [Schizomycetes]) — צמחים חד-תאיים פרימיטיביים, הנק-ראים ח" ע"ש זעירותם. לפעמים כוללים במונח זה גם את

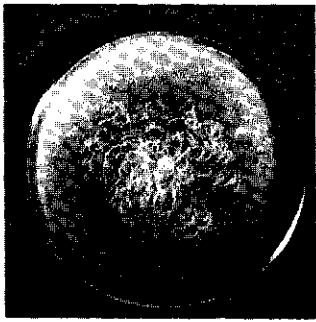
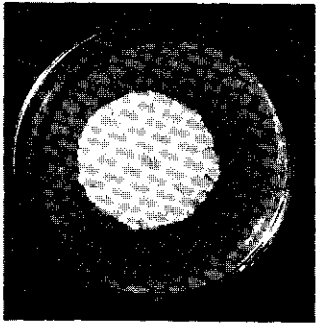
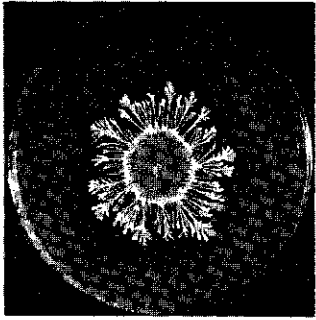

תרבויות של חידקים
על קרקע-מוזו.
מלמעלה למטה:
Bacillus mesentericus
B. subtilis
B. mycoides

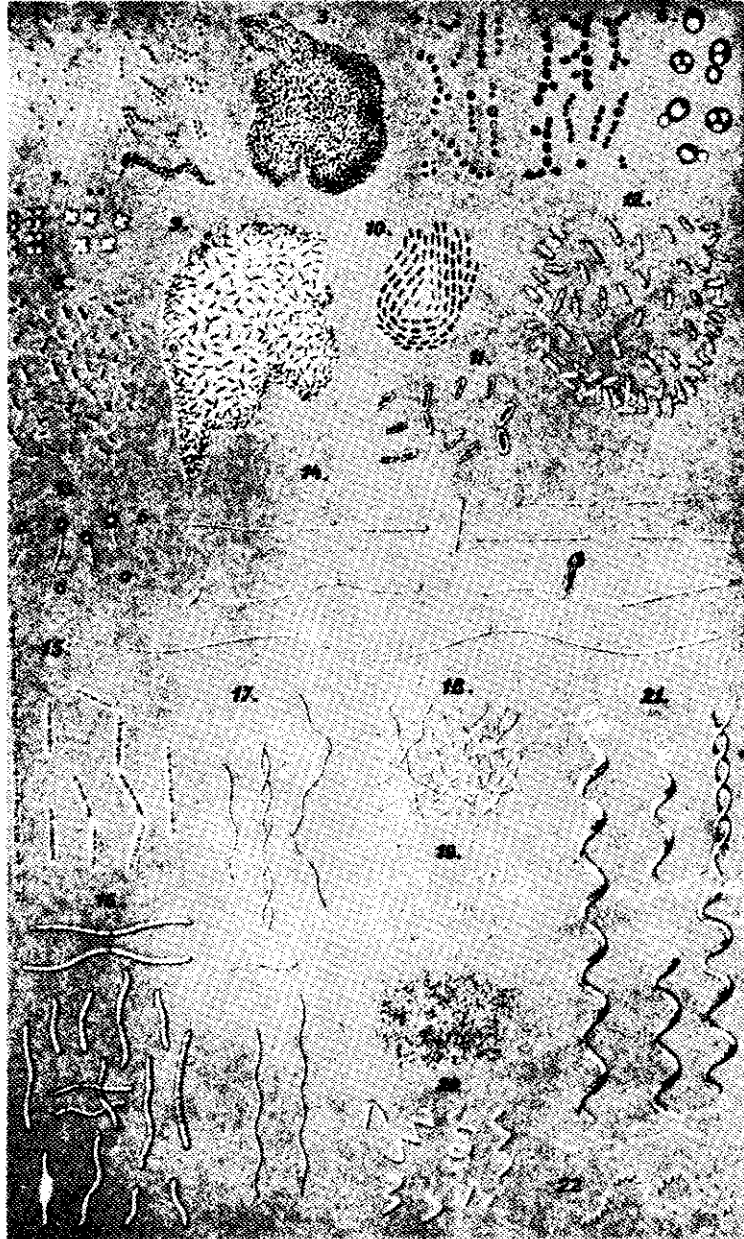

צורות של סוגי-חידקים
צוירו בידי פרדינאנד כהן (1872), על סמך תצפיות מיקרוסקופיות בהגדלה של X 600
7-1 נקדים; 8-12 מתנים; 13 חידקים נעים, בעלי "ראש" — אולי גילגולים של נוגידות;
14-15 מקלונים; 16-18 פסיקונים; 19-21 לולייניות; 22 שלשלת



תנועת מושבה של מקלונים (*Bacillus*) עליפני אנאר

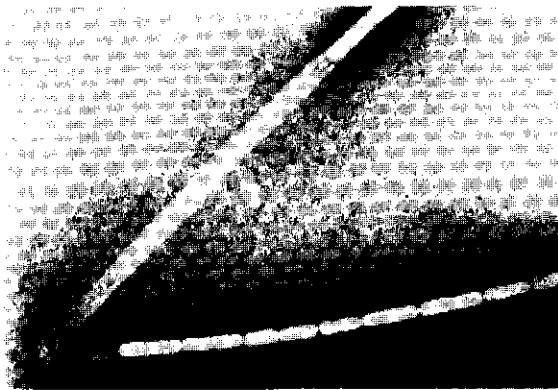

שרשרות של חידקים (*Sphaerotilus*) בנרתיק

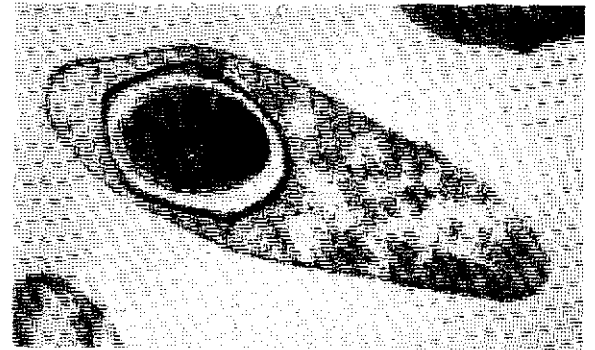

חתך של סלולן (Bacillus) מצמיח נבן (צילום אלקטרוני-סיקרוסקופי, $\times 20,500$)

בשערוניים. נעים באמצעות שוטונים מרובים מסביב לגוף, או חסרי-תנועה. אינם עמידים בפני חומצה.
 סדר V. Caryophanales: כנ"ל, אולם יוצרים שערוניים.
 סדר VI. Actinomycetales: תאים צפידים. יוצרים תפטירים מסתעפים; לפעמים יוצרים שרשרות של קונידיות. המתרוממות לאוויר ומשוות למושבות צורות הדומות למושבות של פטריות-עובש. יש מינים שנבגיהם מתפתחים בתוך ספוראנגיות, ויש נבגים בעלי-תנועה. המינים שתאיהם נשארים בודדים או יוצרים הסתעפיות פשוטות בלבד, הם עפר"ר יציבים בפני חומצה.

סדר VII. Beggiatoales: תאים צפידים, גדולים, כדוריים או יוצרי שערוניים. לפעמים נמצאים גרגירי גפרית על שטח פני התא או בתוכו. תנועתם ע"י גלישה, רעידה או גילגול, בדומה לתנועות האצות הכחוליות; שוטונים חסרים.

סדר VIII. Myxobacterales: ח"ריריים. תאים גמישים, זוחלים על פני שטחים מוצקים. גופי-הפריה מתפתחים ממושבה דקיקה נעה.

סדר IX. Spirochaetales: תאים גמישים, לולייניים, נעים ע"י התכופות והתפתלות התא בשחיה חפשית.

סדר X. Mycoplasmatales: חסרי-תנועה, רבי-צורתיים, דקיקים; יש ביניהם צורות אולטרא-מיקרוסקופיות מסתגנות.

תא ה' מורכב מדופן-התא ומהפרוטופלאסטה. שהוא המכיל את הגרעין ואת הציטופלאסמה ומוקף קרום ציטו-פלאסמתי, הנלחץ אל דופן-התא; בסביבה היפוטוניית הציטופלאסמה מתכווצת, והקרום מתרחק מן הדופן. השוטונים מושרשים בתוך הציטופלאסמה ובולטים החוצה דרך חורים שבדופן-התא. ח"ר אחרים יוצרים מחוץ לדופן-התא שכבת-ריר או קופסית. הציטופלאסמה מכילה לפעמים גרגרים של חמרי-מזון שנאגרו בתא — שומנים, גליקוגן, עמילן, וולוטין. דפנות-הח"ר מורכבות מפוליסקרידים ומפרוטאינים, ולפעמים גם מליפידים — בניגוד לדפנות תאי הצמחים העילאיים, שהן מורכבות מתאית בלבד. חומצה דיאמינו-פיקמית נמצאה רק בדופן ולא בתוך הציטופלאסמה. דפנותיהם של ח"ר רבים מכילות הפסוזאמין. הספציפיות האנטיגנית של גוף הח"ר נקבעת ע"י הפוליסקריד של הדופן (ע"ע אימונולוגיה; חסון). בפוליסקרידים אלה נמצאו בח"ר מסוימים סוכרים

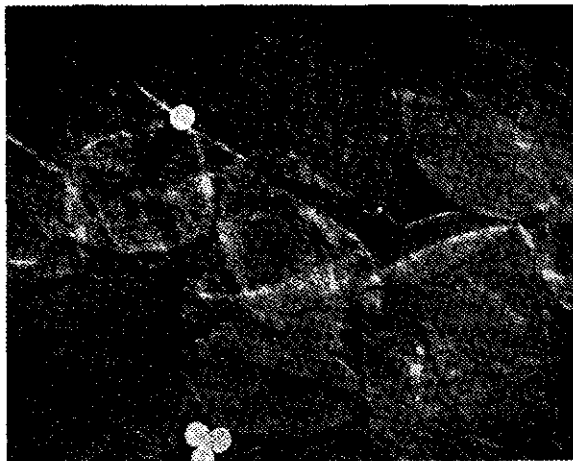

דפנות תאי-חידקים (Bacillus megaterium) כסדרות ומנוקות (צילום אלקטרוני-סיקרוסקופי; כדורוני-הלאטסם הלבנים, שקטרים $\mu 0.25$, נכסיר לשם השוואה קנה-המידה של ההנדלה)

מתאפשרת ע"י התפלגות התאים. מינים מסויימים יוצרים נבגים פנימיים (endospores), מינים מסויימים — ספורו-ציסטות (sporocysts). יש ח"ר החיים באופן חפשי בטבע — באוויר, על פני שטח כדור-הארץ, באדמה, במים ואפילו בעומק מיכרות; יש סאפרופיטים — שמתקיימים על חמרי-רקב מגופות צמחים ובע"ח; יש טפילים — שקיומם בגופם של אורגאניזמים חיים; ויש ח"ר פאתוגניים — מחוללי מחלות בצמחים ובע"ח, גם באדם.

למעשה אין מקום על פני כדור-הארץ או בשכבות-הקרקע העליונות או במקווי-מים, שלא נמצאו בו ח"ר. במציאות הטבעית כל גוף — בין דומם ובין חי — מזההם בח"ר (לאו דווקא פאתוגניים!). או מזההם בהם תוך זמן קצר. הפיכת חפץ או גוף לחפשי מזההם או הפיכת מקום לפנוי מח"ר — „מעוקר“ (סטרילי [sterile]) — אינה אפשרית אלא ע"י חטוי (ע"ע) שיטתי בחום או בכימיקלים מתטאים או בחמרים אנטיביוטיים, ואין לשמור על העיקור אלא בתנאי אספטיקה חמורה. בתנאי-מעבדה, שבהם נמנע מראש כל מגע בעולם החיצון המזההם בח"ר, הצליחו לגדל בעלי-חיים סטריליים (במובן הבאקטריולוגי!); במכלים מעוקרים ותוך שימוש בכלים מעוקרים הוצאו הולדות מרחם-אמם בחיתוך קיסרי, הוחזקו במכלים מעוקרים וניזונו במזון מעוקר והר-לידו דורות של צאצאים מעוקרים.

מחלקים את הח"ר 10 סדרים.

סדר I. Pseudomonadales: תאים צפידים, עגולים, או מתגים ישרים, כפופים או לולייניים; לפעמים מופיעות שרשרות של תאים, אולם אינם יוצרים שערוניים. יש מכילים פיגמנטים פוטוסינתטיים, אדומים או ירוקים. תנועתם, בדרך-כלל, באמצעות שוטון אחד קטני; אך יש גם חסרי-תנועה.

סדר II. Chlamydobacterales: התאים עטופים בעטיפה ויוצרים שערוניים. רבייתם ע"י יצירת קונידיות חסרות-תנועה, ולפעמים ע"י נבגים בעלי-תנועה („נבגים נעים“). העטי-פות מכילות לפעמים ברזל הידרופסיד. השערוניים מודבקים לפעמים לעצמים מוצקים הנמצאים בתוך המים (עצים או צמחים אחרים).

סדר III. Hyphomicrobiales: רבייתם ע"י תהליך של הנצה — במקום התפלגות של התא. לפעמים הם מודבקים לעצמים מוצקים ע"י גבעולים. סוג אחד (Rhodomicrobium) מכיל מינים היוצרים פיגמנטים פוטוסינתטיים.

סדר IV. Eubacterales: תאים צפידים, עגולים או מתגים. נמצאים בודדים או מאוחדים בשרשרות, אך לא

ספציפיים—מקבוצת הדידאוקסי-הכסוות — שאינם ידועים בשום מקום אחר בעולם החיים. האנזים ליוזים — הנמצא בדמעות ובנוזלי-גוף אחרים — מפרק את דופן-התא ומשחרר את הפרוטופלאסט. הפרוטופלאסטים החפשיים יכולים לנשום, לבצע ביוסינתזות ולהתרבות ע"י התפלגות. הם אינם נתי-קפים ע"י בקטריופגים (ע"ע). משום שהבאקטריופאג נצמד רק לדופן-התא, וזו חסרה בהם, לעומת זה, כשהח' השלם בעל הדופן נדבק ע"י באקטריופאג, מתרבה הלה בתוך הפרוטופלאסט ומשמיד אותו. לאחר המסת הדופן בח' בעל שוטונים נשארים השוטונים קשורים לפרוטופלאסט, אבל הלה חסר כושר-תנועה, משום שחסרה לשוטונים נקודת-המשען המוצקת של הדופן. הפרוטופלאסטים מסוגלים ליצור נבגים בתוכם, ולפעמים אף ליצור דופן חדשה — אם הדופן לא נהרסה כליל. — הקופסיות שח' אחדים יוצרים מורכבות מפוליסקרידים; אחדים יוצרים פוליפפטידים מורכבים מחומר זה D-גלוקטאמית. ח' בודדים בלבד יוצרים תאית (כגון *Acetobacter xylinum*). השוטונים של הח' מורכבים מפרו-טאין, הדומה במיבנהו למיאוזין של השרירים; מסתבר, שתנו-עת השוטונים נובעת משינויים ריתמיים במיבנה שרשרות-הפוליפפטידים של פרוטאין זה, בדומה למכאניזם של התכווצות השריר (ע"ע). מבחינה אימונולוגית פרוטאין השוטונים (אנטיגן-H) שונה מן הפרוטאין של דופן-התא (אנטיגן-O). סידור השוטונים שונה במשפחות השונות. ל *Pseudomonadales* יש שוטונים קטביים באחד או בשנים מקטבי התא; ל *Eubacteriales* יש שוטונים מסביב לכל גוף-התא.

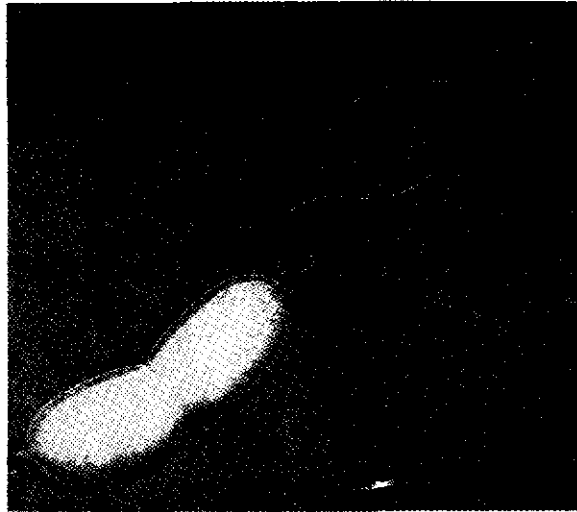

את הגרעין של תא-הח' אפשר להבליט בשיטות-צביעה מיוחדות. הגרעין מתחלק לפני חלוקת התא; החלוקה

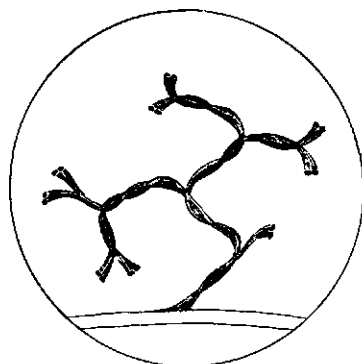

נאליונלה (*Gallionella*)
חידק יוצר-גבעול. ההירקים מור-
בקים לגבעול בצורת "בליות"

מהירה מאד (כל 20-30 דקות), ולפיכך מו-פיעים בתמונות תאים בעלי 2, ולפעמים 4 גרעינים.

ישנם ח' היוצרים גבעולים. בקולובאק-טר (*Caulobacter*) מורכב הגבעול מדר-פן-התא ומציטופלאסט-מה; בגאליונלה (*Ga-**llionella*) הוא מור-כב מפיריליות ומכיל ברזל.

הנבגים של הח' יכולים להתקיים בלי סימן-חיים לפעמים למעלה מ-50 שנה. הם יציבים בפני תמרי-חיסוי ובפני חום. נשימת הנבגים היא אפסית כמעט; גם אנזימים רבים הנמ-צאים בתא הוגטאטיווי חסרים — או חסרי-פעילות — בנבגים. צביעת הח' לפרוטופלאסמה של הח' זיקה חזקה לצבעים אלקאליים כ-pH ניטראלי או אלקאלי, ואילו בתמי-סות חמוצות היא מאבדת את הצבע. יש שתי שיטות-צביעה יסודיות להבלטת מיבנה הח':

1) צביעת ג'רם — ע"ע. חלוקת הח' לגראם-חיוביים וגראם-שליליים היא אחד היסודות במיון הח'. היא מבוססת על הבדלים כימיים ספציפיים בהרכב הדופן והציטופלאסמה, ומשתקפת בהבדלים חשובים בתכונות יסודיות:



שוטונים בצילום אקטרוני-מיקרוסקופי. סלמעלה למטה: 2 שוטונים קטביים, *Pseudomonas fluorescens* (×19,000); שוטונים מסביב 5-5 גוף החידק, *Proteus vulgaris* (×7,000); שוטונים קטביים סרובים, בלוליינים (×33,000)

חמרים הנדרשים כתמרי-צמיחה	כושר ביוסינתטי
תיאמין	(1) —
תיאמין או פירימידין + תיאזול	(2) סינתזה של תיאמין מפירימידין + תיאזול
תיאמין או תיאזול	(3) כמו (2) וגם סינתזה של פירי-מידין
תיאמין או פירימידין	(4) כמו (2) וגם סינתזה של תיאזול
—	(5) כמו (2) + (3) + (4)

לפנים חילקו את ה" לאוטוטרופים ולהטרוטרופים (ע"ע הלוף-חמרים). בנמן האחרון מחלקים את ה" לפי טיבו של החומר המתחמצן הדרוש לחילוף-תמרים: ה" המחמצנים תרכובות אורגניות נקראים אורגאוטרופים, והמחמצנים חמרים אנאורגאניים — ליתוטרופים. חלוקה נוספת מושתתת על טיבו של מקור-האנרגיה: המשתמשים באור כמקור לאנרגיה מסומנים בתחילית פוטו-, והמשתמשים בראקציות חימר צון-חיזור בלבד — בתחילית כימו-. מכאן ההבחנה בין 4 סוגי גים תזונתיים: (1) פוטו-ליתוטרופים — המשתמשים באנרגיה של קרני-האור ובחמרים אנאורגאניים; לסוג זה שייכים הצמחים הירוקים (ע"ע פוטוסינתזה), וכן אחדים מחידקי-הגפרית, שמייצרים חומר אורגאני ע"י חיזור CO₂ במימן שנתקבל מחימצון H₂S — לפי הראקציה המספמט:

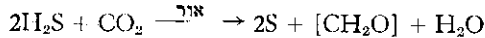

(2) פוטואורגאוטרופים — המשתמשים בקרינת-אור וחמרים אורגאניים, כגון תרכובות-גפרית אורגאניות, כמוסרי-מימן לחיזור CO₂. — (3) כימוליתוטרופים — שלהם מספק חימצונם של חמרים אנאורגאניים את האנרגיה הדרושה לסינתזה של חומר אורגאני מ-CO₂; כגון חידקי-המימן (Hydrogenomonas):

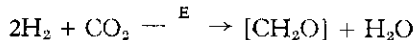

חידקי-הגפרית (Beggiatoa):

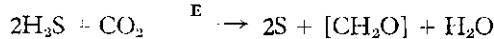
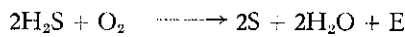

או:

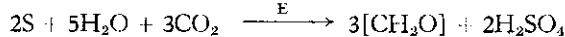

חידקי-החנקן Nitrosomonas מחמצנים אמוניה לניטריט —

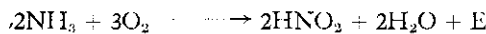

ואילו Nitrobacter משלים את חימצון הניטריט לניטראט —



(4) כימואורגאוטרופים — שמקבלים את האנרגיה מראקציות, שבהן חמרים אורגאניים משמשים כמוסרי-מימן, ומשתמשים בחמרים אורגאניים כבמקורות-פחמן לבניין חמרי-תאיהם; לקבוצה זו שייכים רוב ה"ח".

וע"ע אירויניים; אופסידודוקציה; אי-אירויניים; חלוף-חמרים; נשימה; תסיסה. בטבלה הבאה מסופמים רוב תהליכי האופסידודוקציה, הידועים כמקורות להספקת אנרגיה בחילוף-חמרים של ה"ח; תהליכי החימצון — באליפסות, תהליכי החיזור — במלבנים.

גראם-חיוביים	גראם-שליליים
רעלנים חזקים ספציפיים, שהם פרוטאינים (אֶכְסוֹטוֹכְסִינִים)	רעלנים מורכבים מפרו-טאין וליפופוליסקרידים, פעולתם לא-ספציפית (אֶנְדוֹטוֹכְסִינִים)
רגישות כלפי:	
סגול גבישי (crystal violet)	גבוהה
פניצילין	גבוהה
תרכובות-סולפה	גבוהה
סטרפטומיצין	גבוהה

(2) צביעת אהרליך-ציל-נילסן (Ehrlich-Ziehl-Nielsen) מבדילה בין ה" יציבים בפני חומצה ובין בלתי-יציבים. הרא-שונים שומרים על צבעם לאחר שנצבעו ב-100 בקארבול-פוקסין והופעל עליהם כוהל עם חומצה; האחרונים מאבדים את צבעם. ה" היציבים הם Mycobacteria, וביניהם — חידקי השחפת והצרעת. — פותחו הרבה שיטות-צביעה ספציפיות לאבחנת קבוצות מסוימות של ה" ולהכרת הבד-לים ביניהם (וע"ע בקטריולוגיה, עמ' 322/3; וכן ע"ע היסטולוגיה, עמ' 257/8).

תזונת ה"ח. היסודות שצריכים להיכלל במזונם של ה"ח הם: מימן, חמצן, חנקן ופחמן בכמויות גדולות, גפרית וזרחן בכמויות קטנות, וכן המתכות Fe, Cu, Co, Mn, Ca, Mg, Zn, Mo. עוד כמה יסודות דרושים בכמויות זעירות מאד, שאותן מספקים הויהומים הרגילים בכל החמרים (יסודות-קָרָט [ע"ע]). יש הבדלים בין ה"ח השונים מבחינת הצורות הכימיות הסגוליות של הפחמן, החנקן, הגפרית והחמצן, שבהן הם מסוגלים להשתמש; בשאר כל היסודות הם יכולים להשתמש בצורת מלחים אנאורגאניים. ה"ח השונים נבדלים זה מזה מבחינת יכלתם הביוסינתטית — יצירת חומר-גופם מחמרים פשוטים יותר או אף מחומר אנאורגאני. בין הצורות הקיצוניות — היצורים הירוקים, שאינם דורשים חמרים אור-גאניים כלל — מזה, ובין הטפילים, המקבלים את כל החמרים האורגאניים מוכנים מהפונדקאים שלהם, מזה — קיימות צורות-מעבר שונות. יש ה"ח שמשמשים ב-CO₂, CH₄ או חומצות אורגאניות כבמקורות היחידים של פחמן; אחרים דורשים סופרים, ויש שדורשים שורה שלמה של חמרים אורגאניים מוכנים. אשר לחנקן ולגפרית — הצמחים יכולים להשתמש בהם בצורתם המחומצנת כניטראטים וכסולפאטים, ואילו ה"ח שונים דורשים אותם בצורתם המחוזרת כאמוניה וכסולפידים או בצורה אורגאנית. חשיבות מכרעת נודעת לחמרי-צמיחה ספציפיים — מעין ויטאמינים — ל"ח, שרבים מהם זהים עם הויטמינים (ע"ע) של תזונת בעה"ח והאדם. לפי כשרו של ה"ח לבצע את הסינתזה של חומר-צמיחה מסויים בשלמותו, או של מרכיבים מסוימים של מולקולת חומר זה ולצרפם יחד — צריכה קרקע-מזונו לספק לו את החומר הדרוש או את מרכיביו. עובדה זו משמשת היום סימן-הפר חשוב לאבחנה בין מינים שונים של ה"ח, או אף בין מוטאנטים שונים של אותו המין, שנב-דלים זה מזה ברכישה או באבדן של כושר ביוסינתטי מסויים. דוגמה לכך ישמש התיאמין (ויטאמין B₁), שהמולקולה שלו כוללת חלק פירימידיני וחלק תיאזולי:

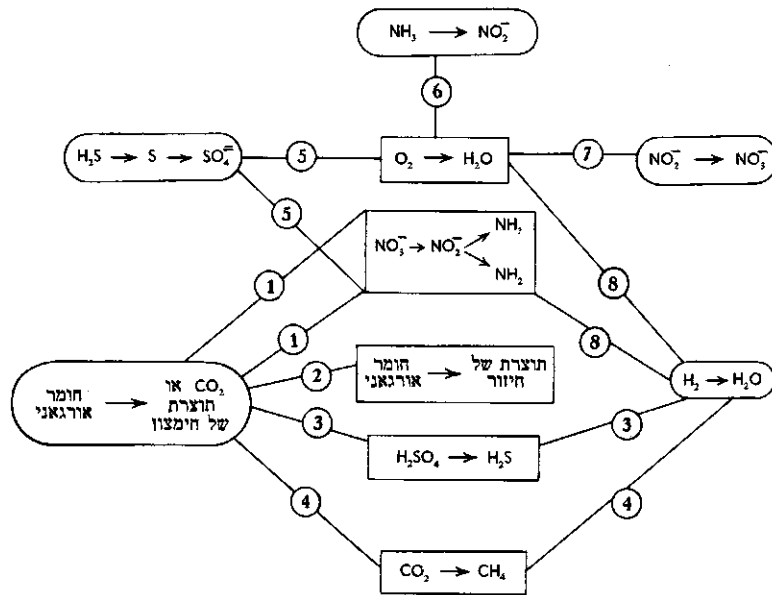

השתלבותם של תהליכי החימצון והחיזור בחידקים

ע"י ח" שעשויים לפרקם ולהמצנמם. בסביבת הרקמה המתה נוצרים תנאים אי-אווירניים, המאפשרים את התפתחותם של חידקית-סיסה. מוצרי התסיסה מגיעים ע"י פיעפוע לאיזורים שבהם עדיין קיים חמצן, או מתחמצנים בתנאים אי-אווירניים ע"י ח" מחזורי ניטראטים, סולפאטים וקארבונאטים, לבסוף כל החומר האורגאני נהפך ל- CO_2 , התנאים נעשים אווירניים, וח" ליתוטרופיים יכולים להתפתח בנוכחותם של חמרים אי-אורגאניים מחוזרים, כגון NH_3 , H_2S או מימן. כך עוברים גם התוצרים האי-אורגאניים חימצון מלא. מבחינת הפעילות החימצונית יש הבדלים ספציפיים בין ח" שונים, המקיימים ביניהם מעין חלוקת-תפקידים. למשל: Pseudo-*monas fluorescens* יכול לפרק כמה חמרים אורגאניים, אבל באלה אינם נכללים חמרים חשובים ונפוצים ביותר, כגון כיטין ותאית; ואילו ח" מקבוצת *Cytophaga* יכולים לפרק את התאית ואת הסוכרים שהם תוצרי פירוקה, ואין הם תוקפים שום חומר אורגאני אחר.

במעגל הפחמן והחמצן (ע"ע) הקיים בטבע נהפכים CO_2 שבאוויר או קארבונאטים שבמים, ע"י חיזור, לחמרים אורגאניים; בפוטוסינתזה של הצמחים הירוקים נוצר באותו הזמן חמצן מולקולארי ע"י חימצון של אטום-החמצן של המים. החימצון של החומר האורגאני קשור במי-שריץ או בעקיפין בחיזור החמצן המולקולארי למים בתהליכי השריפה או הנשימה. פעולת הנשימה נעשית הן ע"י הצמחים והן ע"י בעה"ח שאוכלים אותם. הח" והפטוריות מחמצנים את רוב החומר האורגאני ואת ההפרשות של בע"ח. ע"י הפוטו-סינתזה מזה והנשימה מזה קשורים מעגלי הפחמן והחמצן זה בזה. כתוצאה מהתהליכים האלה מכילים האטמוספירה כ-0.03% CO_2 ומי הימים הגדולים — 0.002M ביקארבונאט, כשבין יוניה ביקארבונאט בתמיסה זה CO_2 באוויר קיים שיווי-משקל. אלמלא נתחדש CO_2 באוויר בעקבות פעי-לותם של הח", היה נעלם מן האוויר לחלוטין במשך פחות מ-20 שנה בעקבות הפוטוסינתזה של הצמחים והח" הירוקים והחיזור ע"י הח" הכימולית-טרופיים. בהפיכת הפחמן האור-גאני ל- CO_2 משתתפים כמה מינים של ח": מינים אחדים (ר' לעיל, עמ' 333/4), כגון פסודומונאדים (I), באציליים (IV)

- (1) ח" אווירניים אורגאנוטרופיים; בכללם — ח" מחזורי ניטראטים, כגון *Pseudomonas*.
- (2) חידקית-סיסה, כגון קלוסטרידיות (*Clostridia*), וכן שמרים.
- (3) ח" מחזורי-גפרית (*Desulfobrio*).
- (4) ח" מחזורי CO_2 למתאן, כגון *Methanobacterium ome-lianskii* (בנוכחות כוהל [וביקארבונאט], שמתחמצן לחומצת-חומץ):



- (5) *Thiobacillus* (חידקי-גפרית)
- (6) *Nitrosomonas* (חידקי-הנקן)
- (7) *Nitrobacter*
- (8) *Hydrogenomonas* (חידקי-מימן)

מן הטבלה ניפר, שרק מיעוטם של הח" מוגבלים בפעי-לותם לראקציה אחת בלבד או למספר מצומצם של ראקציות; רובם יכולים להתגלגל לכמה ראקציות, הכל לפי התנאים שבהם הם נמצאים. למשל: חידקי-המימן (8) יכולים לגדול בתנאים אווירניים וגם בתנאים אי-אווירניים בנוכחותם של ניטראטים, ויכולים להשתמש במימן בצורת גז או בתר-כובות אורגאניות כמוסרי-מימן; אחדים יכולים להתסיס סוכרים.

הח" כגורמים גאוכימיים. פעולת הח" מאזנת את התנאים הכימיים של הביוספירה ומאפשרת את המשך החיים בה. מסתבר, שכ-90% של CO_2 באוויר נוצרו ע"י פעילותם של ח" ופטוריות. המינרליזאציה — התזרת היסודות של חומר רקמותיהם של האורגאניזמים למצב שבו הם ניתנים לשימוש חדש ע"י צמחים ובע"ח — מבוצעת במידה מצומצמת בלבד ע"י דליקות-יער וע"י שריפת חומר אורגאני בידי אדם לשם הסקה ובישול, ובעיקרה ע"י נשימת בע"ח וצמחים — מזה, וע"י פירוק של הפרשות בע"ח ושל צמחים ובע"ח מתים ע"י ח" — מזה. משערים, שחמצן האוויר נוצר בחלקו הגדול ממים בתהליך הפוטוסינתזה של הצמחים הירוקים, ביחוד אצות-הים. לאחר שנקבר צמח או בע"ח מת באד-מה, או לאחר שנצטבר חומר אורגאני בתוך מים, הם נתקפים

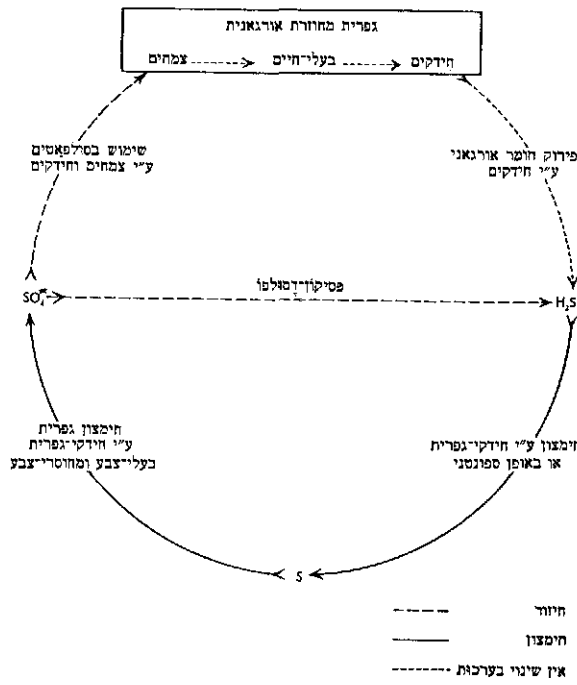

מעגל הגפרית בטבע

הסיבים (ע"ע יין; כהל; לחם; תסיסה). בעקבות התקדמות הבאקטריוֹלוגיה ופיתוח שיטות להכנת תרביות נקיות של ח" מסויימים התפתחה התעשייה המיקרוביולוגית החדשה.

החמץ (ע"ע) נוצר ע"י חידקי-החומץ (Acetobacter). חומצת-החומץ מתהווית ע"י חימצון הכוהל; לפיכך אפשר להשתמש ליצירת חומץ בכל חומר שבו חלה תסיסה כהלית: אפשר להחמיץ יין, וכן גם חמרים כגון מיץ תפוחים (סידר), תפוחי-אדמה שתססו, לתת מתעשיית הבירה. חידקי-החומץ הם אווירניים, ומיתקני תסיסת-החומץ התעשייתיים מותאמים לאספקת כמויות גדולות של O₂.

חידקי-החלב (Lactobacteriaceae) משמשים להכנת חלב חמוץ וגבינות שונות. ייצור הגבינה מורכב משני תהליכים: הקרשת הפרוטאונים והבשלת התוצרת ע"י ח" ופטירות. התהליך הראשון נעשה באמצעות ח" יוצרי חומצת-חלב מסוכרה-חלב, או בסיוע הפרמנט רנין מקיבת-עגל. התהליך השני מסובך, ומשתתפים בו ח" שונים, המשחררים פרמנטים פרוטאוליטיים וליפוליטיים. מוצרי הפעולה של ח" אלה מעניקים לגבינות את טעמן וריחן האפיניים (ע"ע גבינה). מינים אחדים של סטרפטוקוקים יוצרים אצטואין, שמתחמצן חימצון ספונטאני לדיאצטיל, הוא המעניק לחמ-אה את טעמה וריחה האפיניים; לשם קבלת החומר הזה משתמשים בתרביות נקיות של ח" ההם להחמצת השמנת. — חידקי חומצת-החלב ממלאים תפקיד חשוב בהחמצת פירות וירקות. כגון הכנת כרוב חמוץ; חומצת-החלב מעניקה לחמרי-מוזן אלה טעם מיוחד ושימרת אותם מפני קילקול. באותם ח" משתמשים גם להתססת מספוא לבהמות במגורות; המספוא המותסס החמוץ משתמר בלי סכנת פירוק נוסף. — מין אחד ממשפחת חידקי חומצת-החלב יוצר את הפוליסכריד דכסטרן, שתמיסתו יכולה לשמש תחליף לפלאסמת-הדם לצרכי עירויים; הדכסטרן מיוצר היום בקנה-מידה תעשייתית ע"י התססה של סוכרזה.

ואקטינומיצטים (VI), יכולים לבצע חימצון מוחלט של חומר אורגני; אבל, בדרך-כלל, נעשה הפירוק תחילה בת-נאים אי-אווירניים בתסיסה, ורק לאחר-מכן מופעלת הנשימה האווירנית בנוכחותם של קולטי-מימן, כגון ניטראטים וסול-פאטים. — וע"ע חמצן; חמצון וחזור; פוטוסינ-תזה; פחמן.

על תפקידי הח" במחזור-החנקן בטבע ועל מכא-ניומי פעולותיהם בו ע"ע חנקן: מחזור ה-. — במסגרת זו פעילים: חידקי אמוניפיקאציה — מפרקי שתנה לאמו-ניה CO₂; חידקי הרקבון (ע"ע) — שהם מפרקים תחילה את הפרוטאונים ע"י הידרוליזה לחומצות אמיניות, ומתן הן משחררות אמוניה בדאמינאציה חימצונית, ואמינים — בתה-ליכים אי-אווירניים; בנוכחות אוויר מתחמצנים גם האמינים ומפיקים אמוניה. חידקי-ניטריפיקאציה מחמצנים אמוניה לניטראט, שנקלט ע"י צמחים; ואילו חידקי-דניטריפיקאציה מחזרים ניטראט, בעיקר לחנקן חפשי. כמה ח" משתמשים בנשימתם בניטראטים — במקום חמצן — כקולטי-מימן סופיים. קבוצה מיוחדת של ח" הם קושרי-החנקן, שהם לבדם עשויים לנצל את חנקן-האוויר; מהם סימביונטים עם שרשיהם של מיני קטניות (ע"ע), ומהם ח" הפשיים, עם האחרונים נימנים: אוטובקטר (ע"ע) ומין של קלוסטרדיים (Cl. pasteurianum), וכן גם ח" פוטוסינתטיים ופסיקוֹן-דֶסולְפוֹ (Desulfovibrio).

יש לציין, שאלמלא פעילותם של הח" המפרקים ומתסיסים פחמיות ושל חידקי-הרקבון המפרקים פרוטאונים ותולדו-תיהם, היו הפרשותיהם של בעה"ח ושיירי האורגאניזמים המתים מעולם הצומח והחי כאחד מכסים את פני הארץ וממלאים את הימים.

גפרית כלולה במיבנה של מרכיבים שונים של החומר החי (פרוטאונים, קראנוזימים שונים; וע"ע גפרית, עמ' 154). כתוצאה מפירוק תרכובות-הגפרית ע"י ח" בתהליכי הרקבון נוצר H₂S, שהוא מתחמצן ע"י ח" ליתוטרופיים (או — בהי-עדרם — באופן ספונטאני ע"י חמצן-האוויר). חימצון זה (וחימצון הגפרית עצמה) מבוצע ע"י חידקי-הגפרית הפוטו-סינתטיים, בעלי פיגמנטים אדומים או ירוקים, בתנאים אי-אווירניים, או ע"י חידקי-גפרית מחוסרי-צבע בתנאים אוויר-ניים. כתוצאה מהחימצון נוצרים יוני-מימן (חומצה גפרית-נית), והראקציה של הקרקע נעשית חומצית. פסיקוֹן-דֶסולְפוֹ משתמש, בתנאים אי-אווירניים, בסולפאטים כקולטי-מימן סופיים, בדומה לשימוש שמשמשים חידקי-דניטריפיקאציה בניטראטים; באותו זמן מתחמצן חומר צמחי אורגני ל CO₂. מעגלי הפחמן, החמצון והגפרית משתלבים זה בזה: הראקציה בצמחים הירוקים —

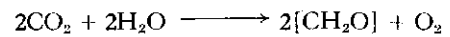

בחידקי-גפרית —

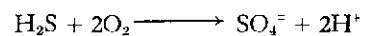

בפסיקוֹן-דֶסולְפוֹ —

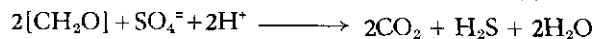

השימוש בח" בתעשייה. כבר בתקופות קדם-היס-טוריות השתמשו בני-אדם בח" (ובשמרים) לתהליכים מיקרוביולוגיים. התהליכים המסרתיים המפורסמים ביותר הם: יצירת יין ומשקאות חריפים, יצירת חומץ, גבינה, המאה, התססת בצק לאפיית לחם, פירוק חמרים צמחיים לשחרור

הייצור של חומצת-החמאה, חומצת חומץ, H_2O CO_2 ע"י "אי-אווירניים כבר היה ידוע מזמן; אולם בימי מלח"ע I נתגלה ע"י ת. ניצמן (ע"ע), שגזעים מסויימים, ביחוד Clos-tridium acetobutylicum, ממשיכים בפעולתם והופכים את חומצת-החומץ לאַתנול ואת חומצת-החמאה — לאצטון ולבר-טאנול. תהליך זה היה חשוב בשעתו לייצור אצטון (ע"ע); אכ"כ רב ערכו להפקת הבוטאנול כחומר ממס. גם בתהליך זה יש לשמור את התרבית מזיהום בחידקי-בר, כגון חידיקי חומצת-החלב, וכן מבאקטריולפאגים, שהם מעכבים את תהליך התסיסה.

שימוש טכני חשוב בח" הוא פירוקם של חלקי-צמחים לשם שיחרור סיבים. התהליך העתיק ביותר הוא פירוק הפשתן, שהוא משחרר את הסיבים לתעשיית חוטים ואריגים. בתהליך זה פועלים תחילה ח" אווירניים, ואח"כ — אי-אווירניים, היוצרים חומצת-חמאה; הם מפרקים את הפק-טין, המדביק את הסיבים יחד. תרביות-הח" שבהן משתמשים לצורך זה צריכות להיות חפשיות מח" מפרקי-תאית, ההורסים גם את הסיבים.

ייצור חמרים אנטיביוטיים מח" ומפטריות-עובש התפתח לתעשייה עצומה (ע"ע אנטיביוטיים, חמרים).

תהליכים מיקרוביולוגיים אחרים, המנוצלים להפקה תעשייתית של מוצרים מסויימים, הם: ייצור חומצת-הלימונים בדרך ההתססה והחימצון של סוכר ע"י *Aspergillus niger*; מינים מסויימים של חידיקי-חומץ מחמצנים גלוקוזה לחומצה גלוקונית, וסורביטול — לסורבוזה. חומר-מוצא לסינתזה של ויטאמין C. בפטריות-עובש מסויימות משתמשים ליצירת קורטיון והידרוקורטיון ע"י חימצון סטרואידים זולים יותר. ח" משמשים בביוכימיה לא רק למטרות סינתטיות אלא גם למטרות אנאליטיות — לקביעת כמותם של חמרים ביולוגיים מסויימים בתוך מוונות ותערובות-חמרים ביולוגיים אחרים. שיטת האנאליזה הביולוגית מושתתת על העובדה, שח" רבים זקוקים לחמרי-צמיחה מסויימים (ויטאמינים, חומצות אמיניות שונות; ר' לעיל, עמ' 337); לפיכך אפשר להשתמש בהם כדי לגלות את נוכחותם של החמרים הללו בתוך חומר ביולוגי מסויים ולקבוע את כמותם. מכינים מצע, המכיל את כל החמרים שהח" דורש לצמיחתו — חוץ מן החומר שאת כמותו רוצים לבדוק; מוסיפים לדגמים שונים של המצע כמויות מודרגות של החומר העומד להיבדק, ולשורה שניה של דגמים מוסיפים כמויות שונות של הוויטאמין שנוכחותו משוערת בחומר-המזון הנבדק, ע"י השוואת עקום-הצמיחה הסטאנדארטי, בנוכחותן של כמויות ידועות של הוויטאמין, עם עקום-הצמיחה המתקבל לאחר הוספת כמויות שונות של החומר הנבדק — מקבלים את הערך הנדרש. לחידיקי חומצת-החלב יש דרישות תזוניות מפורטות מאד לגבי חומצות אמיניות וויטאמינים מסויימים. אם משנים את המצע היסודי ומשמיטים ממנו בכל פעם גורם-גידול אחר, אפשר לערוך מיבחנים של חומצות אמיניות שונות וויטאמינים שונים בעזרת גזע-ח" אחד בלבד. במקרים מסויימים אפשר למדוד את עצמת-הצמיחה בדרך פוטומטרית, או ע"י קביעת המשקל היבש של הח" שנוצרו, או ע"י מדידת כמות התוצרת הסגולית שלהם, כגון חומצת-החלב. בהרבה מקרים שיטה זו יעילה יותר מן השיטה הכימית, מפני שהיא מאפשרת למדוד כמויות שהן למטה מגבול הרגישות של בדיקה כימית.

באותה שיטה ניתן למדוד כמויות של חמרים אנטי-ביוטיים, הנמצאים, למשל, בהפרשות גופו או דמו של החולה: משתמשים בגזע רגיש וקובעים את עיפוב-הצמיחה בנוכחותו של החומר הנבדק; או משתמשים בגזע שהוא תלוי בצמיחתו בחומר האנטיביוטי; גם כאן קיימת האפשרות להשוות את צמיחתו בנוכחות החומר הנבדק לזו של עקום-הצמיחה הסטאנדארטי בנוכחותן של כמויות שונות של החומר האנטי-ביוטי; וכן אפשר להשוות את הפעולה הכימית של הח" בנוכחותן של כמויות שונות של הח" האנטיביוטי — לפעולתו בנוכחותו של החומר הנבדק (וע"ע בקטריולוגיה, עמ' 323).

גנטיקה של ח", הח" הם יצורים האפלואידים, המתרבים ע"י התפלגות בלי תהליכים מיניים נראים לעין. אם מתהווה באוכלוסייה של ח" מוטאציה, נתונים קיומו וריבויו של המוטאנט לתנאים החיצוניים של הבריור, הוכח בוודאות, ששינויים המתרחשים במשך הזמן בתרביות נקיות אינם תוצאה של הסתגלות (במובן הלאמארקיסטי), אלא מתהווים ע"י הופעת מוטאנטים ספונטאניים בודדים, שהם עשויים ליהפך במשך הזמן לרוכ בתוקף תנאי-בריור נאותים. נמצא, למשל, שמוטאנטים יציבים בפני סטרפטומיצין, המופיעים בתרבית המכילה חומר זה, תופסים את מקומם של הח" הרגיי-שים לסטרפטומיצין; אולם עצם הופעתם של מוטאנטים אלה בתרבית אינה תלויה בנוכחותו של החומר המזיק. אחוז-המוטאציה — ז"א כשרה של אוכלוסיית-ח" ליצור מוטאנטים במשך דור אחד — הוא מסדר-הגודל של 1×10^{-9} ; לשון אחרת: יש סיכויים, שבחלוקת 10^9 תאים יופיע מוטאנט אחד. בין הגורמים השונים, המגדילים את אחוז-המוטאציה, החשובים הם קרני-רנטגן. כל המוטאציות של ח" הן תוצאות של מוטאציות הגנים. ע"י זריעת התרבית על אגר, המאפשר את צמיחתם של המוטאנטים בלבד, ניתן לקבל מושבות נקיות של המוטאנט ולהמשיך בהעברתו. למשל: במקרה של מוטאנט בעל דרישות לחומר-מזון X מגדלים את תרבית-האם על קרקע-מזון מחוסרת X. בתנאים אלה מתפתחים ז"א מתפלגים, כל הח" חוץ מן המוטאנט. עתה מוסיפים למצע פניצילין, המשמיד רק ח" הנמצאים בשלבי ההתפלגות; כל הח" מתים חוץ מן המוטאנט. אח"כ מבטלים את פעולת הפניצילין ע"י פניצילינאזה ומקבלים תרבית נקיה של מוטאנט הזקוק ל-X. — אולם שינויים תורשתיים יכולים להיגרם גם ע"י חילופי גנים בין זנים שונים של ח". הטרנספורמציה נתגלתה לראשונה בפנומוקוקים מסוג R (מחוסרי הפוליסכריד של הקופסית), שנהפכו לח" מסוג S (בעלי הפוליסכריד), כשהזריקו אותם יחד עם חידיקי-S מומתים לתוך עכבר. אח"כ נמצאה אותה טראנס-פורמציה גם בגידול חידיקי-R חיים עם חידיקי-S מומתים במבחנות. ב-1944 הוכח, שגורם הטרנספורמציה הוא החומצה הדסאוכסיריבונוקלאית (DNA) — ההוכחה הרא-שונה ש-DNA פועלת כדטרמיננט גנטי (ע"ע תורשה). חיידושים תורשתיים בעקבות צירופים חדשים של גנים ממקורות שונים (רקומבינאציה) נתגלו ב-1944. נמצאו גזעים של *Escherichia coli*, שהיו נבדלים זה מזה בדרישותיהם לגבי ארבעה גורמי-צמיחה: גזע אחד דרש ביטין (B) ומתיון (M), השני — תראונין (T) ולויצין (L); כל גזע יכול היה לסנתז את שני הגורמים שהיו דרושים לשני. אפשר היה להציג את 2 הגנוטיפוסים ע"י הסמלים:



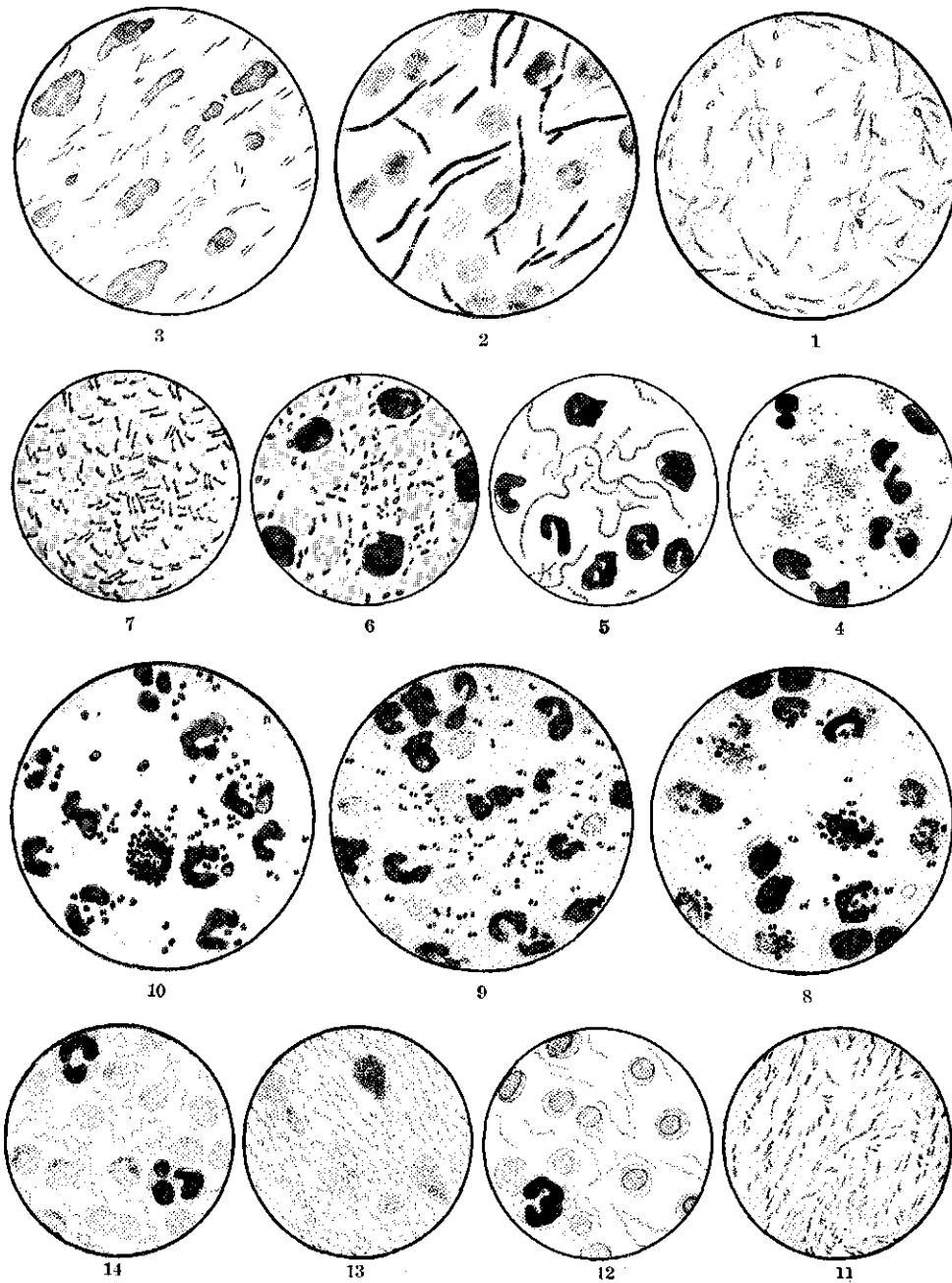

חידקים פאתוגניים: צילומי מיקרוסקופ של תכשירים צבועים

1. חידקי צפדת בעלי ספורות; 2. חידקי גחלת במישטח'דם; 3. חידקי שחפת בריר-הריאות;
 4. סטאפילוקוקים; 5. סטרפטוקוקים; 6. חידקי דבר במישטח'דם; 7. חידקי דיפתריה;
 8. מנינגוקוקים; 9. פנוימוקוקים; 10. גונוקוקים; 11. חידקי טיפוס; 12. ספירוכטות של העגבת;
 13. פסיקובי-החלירע במישטח'דם; 14. ספירוכטות של הקדחת החזרת

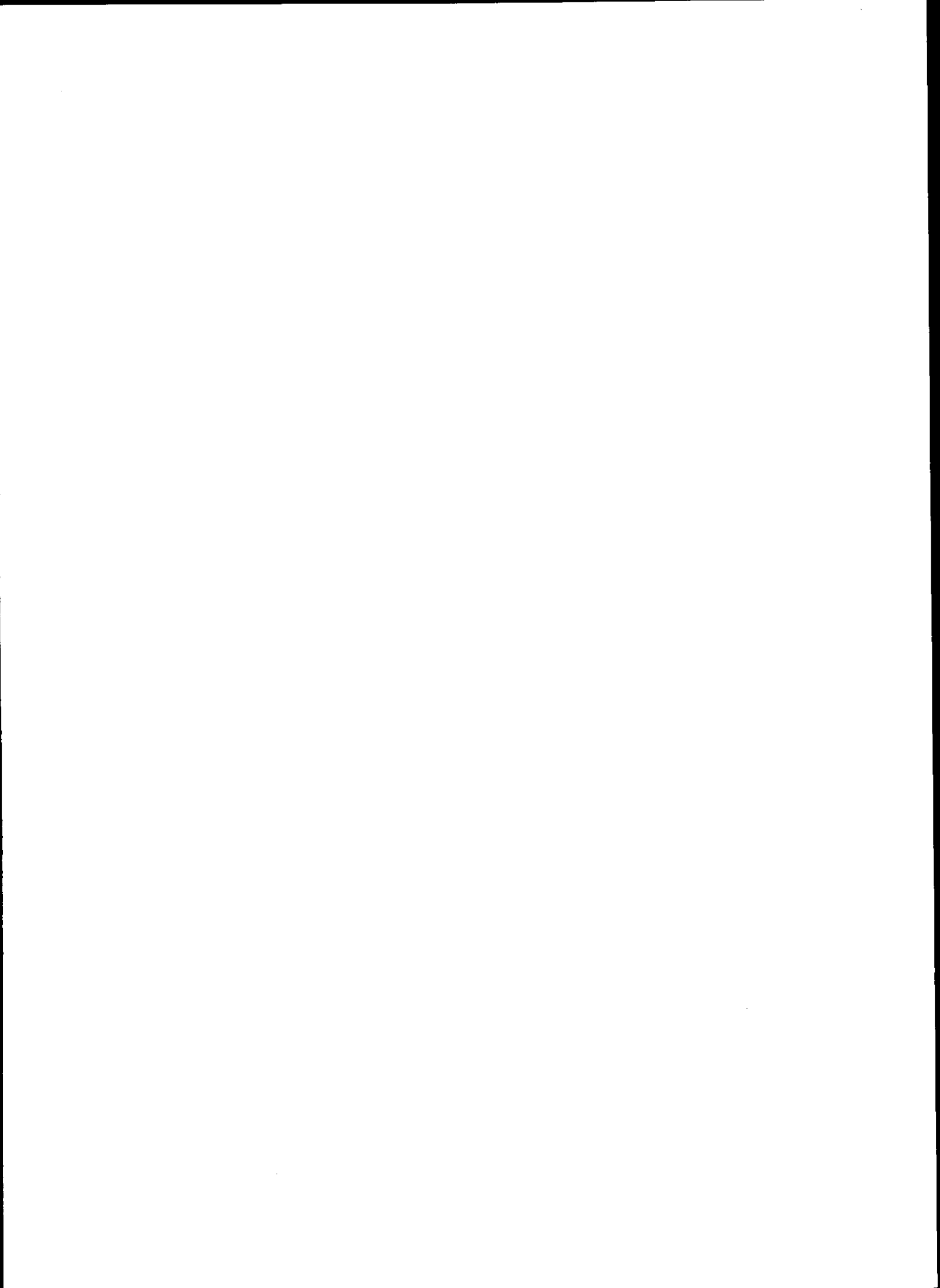

גנטי מן הח' לתוך הבאקטריופאג, והלה עשוי להשתחרר מן הח' להדביק ח' אחרים ולהעביר להם מאותו חומר גנטי. בדומה לכך נתברר, למשל, שחידקי דיפתריה „בריאים“ אינם יוצרים רעלן; תכונה זו סגולית רק לחידקי-דיפתריה שזוהמו זיהום סמוי ע"י באקטריופאגים מסויימים.

על הח' כגורמי מחלות וחיסון נגדי ע"ע זהוים; חסון.

א. ל. אוליצקי-נ. גרוסוביץ, יסודות תורת החידקים והחסינות, 1964; F. Cohn, *Üb. Bacterien, d. kleinsten le-benden Wesen*, 1873; H. Lehmann, *Die Welt d. Bakterien*, 1931; J. A. Reyniers (ed.), *Micurgical and Germ-free Techniques*, 1943; K. V. W. Schwarz, *Grundriss d. allgem. Bakteriologie*, I-II, 1949; A. T. Henrici-E. J. Ordal, *The Biology of Bacteria*, 1949⁸; K. V. Thimann, *The Life of Bacteria*, 1955; A. Winkler, *Die Bakterielle*, 1956; R. Y. Stanier-M. Doudoroff-E. A. Adelberg, *The Microbial World*, 1959²; I. C. Gunsalus-R. Y. Stanier (eds.), *The Bacteria*, I-V, 1960-1963; A. Salle, *Fundamental Principles of Bacteriology*, 1961⁸.

א. ל. א.

חידקן, ע"ע חקננים.

חיובים, דיני, חלק נכבד מן המשפט הפרטי (ואף מענפי-משפט אחרים, כגון המשפט הבינלאומי). על שי-טות המשפט המודרניות בתחום הח' השפיע ביותר המשפט הרומי, המבוסס על הניגוד בין זכויות הח' (זכות של אדם מסויים או בני אדם מסויימים כלפי אדם מסויים או בני-אדם מסויימים) לבין זכויות הקניין (זכות על חפץ מסויים כלפי כל העולם); בדה"ח לא נכללת, למשל, החובה שלא לפגוע בנכסים של הזולת או בשמו הטוב בניגוד לחוק. דה"ח הם חלק מדיני-הממונות, בין אם החובה היא תשלום כסף ממש או פעולה אחרת הניתנת להערכה כספית (ולפיכך אין נכללות בהם החובות שחסר להן אופי כספי, כגון חובות אישיות הגובעות מברית-הנישואין או חובות בניים כלפי הוריהם, ולהפך). מושג הח' כולל לא רק את החובה, כל' את הצד הסביל, אלא אף את הזכות, את הצד הפעיל; הוא מציין את כל היחס שבין החייב לבעל-חובו, שלפיו מחוייב הראשון לספק לשני את מה שהלה רשאי לדרוש ממנו. באנגליה נוהגים להשתמש, כשם נרדף לח', בכינוי „דבר שבתביעה“ (בניגוד ל„דבר שבחוקה“).

הח' נוצרים בדרכים שונות, בעיקר ע"י חוזה (ע"ע) וע"י נזיקין (כל': הפעולות שעל ידיהן גורם אדם נזק לזולתו). כמובן ישנם ח' שאינם נובעים משום חוזה, אלא שלפי המסורת הרומית, או האנגלית, נוהגים לראותם כאילו הם נובעים מחוזה; במקרים אלה מדברים על „כעין חוזה“. למשל: אם אדם שילם חוב מדומה, בגלל טעות עובדתית, רשאי הוא לדרוש את החזרת הסכום ששילם, כאילו נערך בינו ובין המקבל חוזה-הלוואה, שלפיו מחוייב זה להחזיר למשלם את אשר ניתן לו בהלוואה. כן רשאי, במשפט האנג-לי, האדם, שגנבו ממנו חפצים ומכרו אותם, לתבוע את הגנב לדין — לא כחייב בתשלום פיצויים ע"פ דיני נזיקין, אלא כחייב ע"פ חוזה מדומה, כאילו מכר את החפצים כסוכן הבעלים התחייב להחזיר את המחיר שקיבל תמורתם. יש עוד סוג של ח' שדרך התהוותם שונה מן הדרכים הנ"ל ושמוכונים „חיובים בני בלי-שם“, (לאט' innominati) או „חיובים הנובעים מן הדין“ (אע"פ שאר הח' נובעים אף הם מן הדין); ביניהם, לפי המשפט האנגלי, חובות הנאמן כלפי האדם שלטובתו נערך עסק הנאמנות, וכיו"ב.

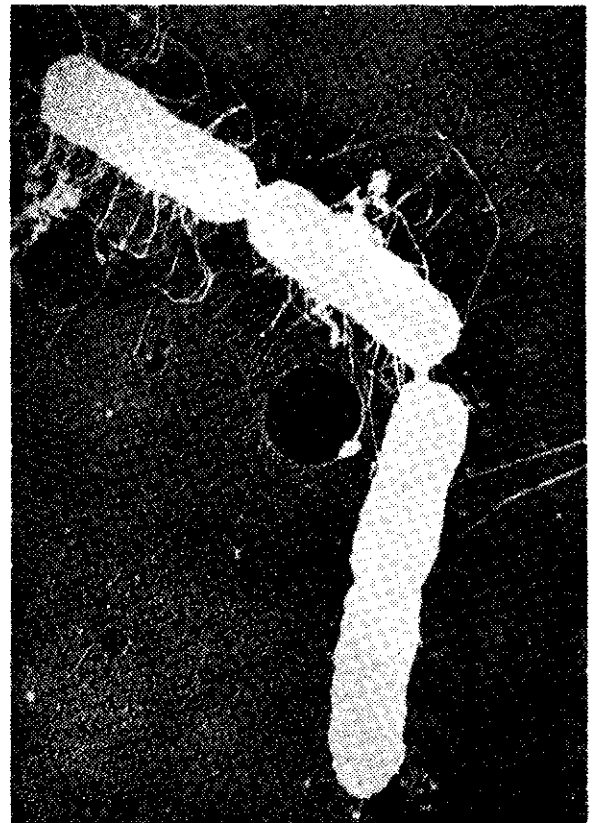

צילום אלקטרוניסקופי (21,000 X): תא Hfr (סומן ע"י האותת באקטריופאגים לאיפעילים, כגון „נב“) ותאי F⁻ (מכוסים קורי מיקואידר)

(+ = יכול לסנתז את החומר, - = אינו יכול). כשעורבבו ח' משני הגזעים ונזרעו בקרקע-מזון סינתטי, שחסרו בו כל 4 הגורמים, הופיעו — בין השאר — מושבות מן הגנוטיפוס $B^+ M^+ T^+ L^+$. כאן הוכח בפעם הראשונה, שקיימות בח' רקומבינאציות של גנים; לשון אחרת — שחידקי-*coli* מסוי גלים להיכנס בהזדמנויות נדירות למעגל-התפתחות מיני. לאחר-מכן אף הוכח, שבין הגנים של הח' מתגלים קשרים קבועים, שאינם מתחלפים לפי המקריות; ז"א — שקיים בח' מיבנה כרומוסומאלי, בדומה לצמחים ובע"ח. נמצא גם גזע *coli*, שיצר תאים דיפלואידיים, וע"י מיאווה התפתחו מהם צאצאים האפלואידיים. ולא זו בלבד, אלא שנתגלו אף סימנים של דיפרנציאציה של זכרות ונקבות בח': הרקומ-בינאציות אינן סימטריות ודי-צדדיות, אלא קיימים גזעים המוסרים חומר גנטי (F^+) וגזעים המקבלים אותו (F^-) (F מציינ fertility = פוריות). גזעי- F^+ בעלי פוריות גבוהה נקראים Hfr. במיקרוסקופ ניתן לעקוב אחרי זיווגם של חידקי-Hfr עם חידקי- F^- : הם נדבקים זמן קצר זה בזה וחוזרים ונפרדים. לאחר ההפרדה שני בני-הזוג מתפלגים, כרגיל, אבל הרקומבינאציות מופיעות בצאצאים של F^- בלבד. ההעברה של החומר הגנטי בזמן הזיווג מבוצעת בהד-רגה; חוט הכרומוסום עובר באיטיות מ- F^- ל- Hfr , והגנים מועברים בזה אחר זה לפי הסדר שבו הם מסודרים על חוט הכרומוסום. — בניסויים בסאלמונלות במבחנת-U, שחולקה ע"י מסנן לשני חצאים ולכל אגף הוכנס זן אחר, נמצאו הרקומבינאציות רק בצידו האחד של המסנן המפריד. נתברר, שתופעה זו נובעת מהעברת חומר גנטי ע"י באקטריופאג: מסתבר, שבזיהום סמוי של ח' ע"י באקטריופאג נקלט חומר

נחה או להיעלם ולהיבלע באות דגושה — וזאת בניגוד להשקפה הקדמת, שהכירה בשרשים בעלי שתי אותיות (קם, דע; גל, תם), ואף בעלי אות אחת (וי, ויש).

חיבוריו של ח' נתפשטו מהר בארצות המזרח ונדעו לתהילה גם באשפנו. יונה אבן ג'נאח השלים את החומר הנידון בהם בספרו פתאב אל-מסתלחק («ספר ההשגה» [= ההשלמה]); משה הכהן אבן-ג'קטילה הכין תקציר מהם במח' תצר חיוג' («קיצור חיבורי ח'»); ספרים אלה נמצאו בגניזה של קאהיר. כמרכן נכתבו חיקויים לספרי ח' כגון «ס' השוהם» למשה נשיאה, ו«שפת יתר» ליצחק בן אליעזר הלוי. — מימי ח' ואילך נתבססו כל מחקרי הלשון העברית ופרשנות-המקרא על דעותיו, ורבים מדבריו ומתרגומי המו"נחים שטבע משמשים אותנו עד היום הזה.

ש. פינסקער, לקוטי קדמוניות (מפתח), תר"ץ; ד. ילין, תולדות התפתחות הקדוק העברי, 114-113, תש"ה; ערוגת הבושם (מהד' א. אורבך), ב/140, תש"ז; נ. אלוני, יהודה בן דוד ויהודה ח' (מנחה ליהודה, 83-76), תש"י; הג'ל, כתאב אלנתף (לשוננו, כ"ז), תשכ"ב; א. אשתור, קורות היהודים בספרד המוסלמית, 251-254, תש"ך; W. Bacher, Die grammatische Terminologie usw., 1882; id., Die hebräische Sprachwissenschaft usw., 159-161, 1894; B. Drachman, Die Stellung u. Bedeutung d. J. H., 1885; M. Jastrow, The Weak and Geminate Verbs etc., 1887; M. Steinschneider, Arabische Literatur der Juden, 119, 1902; П. Коквилов, Новые материалы для характеристики И. X-a, II, 1916; S. Poznanski, New Materials on the History of Hebrew and Hebrew-Arab Philology (JQR, NS, XVI), 1925/26; H. Hirschfeld, A Literary History of Hebrew Grammarians and Lexicographers, 1926.
ג. אל.

חינוי הבלכי (המאה ה-9), הוגה-דעות יהודי, בעל דעות

ביקרתיות-קיצוניות בפרשנות המקרא ובעיקרי האמונה; הוא ידוע לנו בעיקר מדברי הפולמוס נגדו. ח' היה בן בלך שבאפגאניסטאן; שמו הוא, אולי, צורה משובשת של התרגום הערבי של השם אסף (اسف [חאוי] = «המאסף»), ומתגדיו השתמשו בה משום דמיונה לחייוא (= ארמ' נחש), או לחיי (שמעמי כנען); כמרכן סירטו את כינוי מוצאו ל«הכלבי». — ספרו של ח' שאבד — היו בו «מאתים טענות», שנראו מזיקות בעיני שלומי האמונה. בשעתו היתה לו, כנראה, השפעה ניכרת, ואף היו מלמדים אותו לתלמידים בבתי-אולפנא. רב סעדיה גאון (ע"ע) ראה בו ספנה חינוכית ורוחנית, ויצא בחיבור מיוחד להשיב עליו, וכן מתוכנח עמו ר' אברהם אבן-עזרא (ע"ע) בפירושו למקרא. מדברי המתווכחים ניכר, ש«שאלותיו» של ח' מצטרפות לכדי ביקורת חדיפה של המקרא והתקפה על אמונות הכלולות בו. האל המקראי נראה לו פגום מבחינת יחסו לבני-אדם («למה עזב הקב"ה המלאכים הסהורים... ובחר לשכן כבודו בין בני-אדם הטמאים»); האל הוא שנטע את היצירה-הרע באדם, והוא עושה עוול לאדם, ואף לעמו הנבחר; ידיעתו ויכלתו מוטלות בספק; הוא אוהב דם ונח; דיני מאכלות אסורים וטומאה וטהרה הם חסרי משמעות; במקרא מרובים דבריי-הגשמה וסתירות, והרבה מדבריו חסרי הגיון; הניסים יש להבינם בדרך הטבע. רס"ג אף מייחס לח' את השאיפה «לחצות לשלשה אל" וטוען נגדו, כי אדוניך נאכל ונשתה ונשרף...» — אולי רמז להספמה לתורת-השילוש ולסאקראמנט של «גופו דמו של ישו» בנצרות.

השערות שונות הובעו ע"י החוקרים על המקור של השקפותיו של ח' ועל משמעותן — כפרי השפעות פרסיות;

במשפט הישראלי מבוססים דה"ח על מקורות רבים ושונים ביותר: עותמאניים (כגון המגילה וחוקים אחרים), מאנדאטוריים, ישראליים — ומקורות אנגליים, הבאים להשלים את החסר במשפט המקומי.

במקרה הפשוט ביותר קשורים בהתחייבות חייב אחד ובעל-החוב אחד. אך ייתכן גם ריבוי של חייבים או של בעלי-חוב (או של אלה ואלה כאחד). במקרים כאלה מבדיל המשפט האנגלי בין ח' «ביחד» לבין ח' «בנפרד». אם שני אנשים חייבים «ביחד», אין לבעל-החוב אלא תביעה אחת נגד שני-הם, והוא יצטרך לתבוע לדין את שניהם; אם הם חייבים «בנפרד», יוכל לבעל-החוב לפנות לאחד בלבד. אפשר גם שיהיו חייבים «ביחד» ו«בנפרד» כאחד, כל' שבעל-החוב יוכל לראות את צורות הח' לפי רצונו. אם שני בעלי-החוב הם «ביחד», לא יוכלו לתבוע את החייב אלא בשיתוף-פעולה ביניהם, מאחר שלאחד מהם בלבד אין זכות תביעה.

ז. צלטנר, דיני חוים, 1962; ג. טדסקי-א. רוטנל, פקודת הנויקין לאור תולדות התהוותה ותיקונה, 1963; R. De-mogue, Traité des obligations en général, 1923/5; S. Williston, On Contracts, 1957; L. Enneccerus - H. Lehmann, Recht d. Schuldverhältnisse, 1958¹⁵; W. R. Anson, Principles of the English Law of Contracts, 1959²²; J. Chitty, On Contracts, 1961²²; J. W. Salmond, On the Law of Torts, 1961²²; J. F. Clerk - W. H. B. Lindsell, On Torts, 1961¹².
ג. ט.

חיוג', יהודה בן יוד (945 [?], פאס — 1000 [?], קורדובה), מדקדק עברי, על חייו ידוע לנו מעט.

הוא הגיע לקורדובה סמוך ל-960, בימי המחלוקת בין מנחם בן סרוק (ע"ע) ודונש בן לברט (ע"ע), שבה עמד לצידו של מנחם.

חיבוריו: (א) תשובות על דונש בן לברט (יחד עם תלמידי מידי מנחם: יצחק אבן קפרון ויצחק אבן ג'יקטילה); חיבורו זה הוא היחיד הכתוב עברית. — (ב) ס' הניקוד («כתאב אל-תנקיט או פתאב אל-נקט»); תורגם לעברית בידי ראב"ע. חיבור זה הוא המשך ישר ל(א); באים בו ענייני דקדוק וענייני מסורה מעורבים יחד, והוא מוקדש בעיקר לשמות. — (ג) ס' הפעלים הנחים («כתאב אל-אפעאל ד'זאת חרוף אל-לין»); תורגם לעברית בידי משה הכהן אבן ג'יקטילה, בידי ראב"ע ובידי יצחק אליעזר הלוי (1458), ונמצאו שרידים של תרגום נוסף אנונימי. — (ד) ס' הפעלים הכפור לים («כתאב אל-אפעאל ד'זאת אל-מת'לין»); תורגם לעברית בידי משה הכהן אבן ג'יקטילה ובידי ראב"ע (בשם «פעלי-הכפל»). — (ה) ס' הליקוטים («כתאב אל-נתף» — «ס' המריטות»; ראב"ע כינה את החיבור הזה «ס' הקרחה», שם שנשתבש בכ"י ובדפוס ל«ס' הרקחה»); מגמת החיבור היתה לבאר את הפסוקים הקשים במקרא מבחינה בלשנית. בידנו נמצאים חלקים מספרי יהושע, שופטים, מלכים, ישעיה, ירמיה ויחזקאל, ונמצאים בהם דיונים בעניין המלים הבודדות, וכן בעניין חשיבותם של המתג וטעמי-המקרא להבנת הלשון העברית. — (א) נתפרסם ע"י ז. שטרן ב-1870. — (ב) — (ד) — המקורות ותרגומיהם העבריים — נתפרסמו ע"י י. ל. דוקס (1844), ג. ו. נט [G. W. Nutt] (1870) ומ. יאסי-טרוב (1897). המקור הערבי של (ה) נתפרסם בחלקו ע"י פ. קוקבצוב (ר' ביבל.).

שיטתו של ח' בשני חיבוריו על הפעלים ביסס ח' את ההשקפה, שכל שורש עברי מורכב משלוש אותיות לפחות, שאחת מהן עשויה, אמנם, להתחלף בנטיה לאות

בוונציה הדפיס ב 1711 קיצור מספרו הגדול בשם „רוא דיחודא“, ורבני ונציה נתנו לו הסכמה על ספר זה בלי להבין לאן הדברים נוטים; הספר לא עורר בהופעתו כל הד. אה"כ עבר ח' לפראג ונתקבל שם בכבוד רב בחוגי הלומדים. מר' דוד אופנהיים (ע"ע) קיבל הסכמה על ספר-דרושים „דברי נחמיה“, ואותה זיף כאילו היתה מכוונת לספרו הקבלי „עוז לאלוהים“. רבי נפתלי כהן (ע"ע), שהתיידד תחילה עם ח' ונתן לו הסכמה גם הוא, התרחק ממנו. לאחר שנתעורר בו החשד שהוא מן השבתאים המומרים בסאלו-ניקי ב 1713 הצליח ח' להדפיס בברלין, בתמיכת עשירי הקהילה, את „עוז לאלוהים“. בחיבוריו ניסה ח' להוכיח בחריפות רבה, שתורתו מבוססת יפה בספרי-המופת של הקבלה. חידושו של ח' בקבלה הוא בניסוח חדש של יסודות התחלת האצילות ובהבדלה שהבדיל בין הסיבה הראשונה — הנקראת אצלו „נשמתא דכל חייו“ — בין איך-סוף, שאינו — לדעתו — אלא התפשטות העצם או השורש הנעלם, אבל דווקא עצם נעלם זה הוא סופי ויש לו „שיעור קומה“. את תורת הצימצום של קבלת האר"י יש להבין כפשוטה, ולא כמשל. שיטתו של ח' היא תערובת מפליאה של תאולוגיה שבתאית ביסודה ושל פילפול חריף, שמכניס כוונות חדשות בכתבי האר"י ובזוהר. בברלין הדפיס ח' גם את ספר „דברי נחמיה“, ובו דרשה ארוכה, שאותה ניתן לפרש הן כסניגוריה-בעקיפין על פת השבתאים המומרים בסאלוניקי והן כביקורת עליהם. מברלין בא ח' ב 1713 לאמסטרדם, ושם זכה לחסותם של ר' שלמה אאיליון, רב הקהילה הספרדית, שנטה בסתר לשבתאים, ושל בית-דינו ופרנסי הקהילה. אולם כאן נתפתחה מלחמה עזה ומסופקת בין תומכי ח' ובין הלוחמים הנמרצים בשבתאות ר' צבי אשפנזי (ע"ע) [חכם צבי], רב הקהילה האשפנזית, ור' משה חגיז (ע"ע), שהפירו „במנינות“ שבדעו-תיו של ח', ואילו ביה"ד של הספרדים הגן עליו. במחלוקת זו פעל בצד הגורמים הענייניים גם גורמי איבות אישיות. הריב הסעיר את אמסטרדם, ועבר גם לארצות אחרות. רבי נפתלי כהן התנצל על ההסכמה שנתן לח' והחריס אותו, וכן עשו רבים מרבני איטליה, ששני הצדדים פנו אליהם. נגד ח' יצאו באגרות ובכתבי-פולמוס: חכם צבי, ר' משה חגיז, ר' יוסף ארגס, ר' דוד ניאטו (ע"ע); מצד ביה"ד של הספרדים הופיע (בעברית ובספרדית) „קושט אמרי אמת“ (Manifesto), ח' עצמו ענה למבקריו בכמה ספרים ועלונים, שבהם הגן על דעותיו והכחיש שיש בהם משום אמונה שבתאית; „הצד צבי“ (נגד צבי אשפנזי); „מודעא רבא“ (כולל סיפור חייו); „שלהבת יה“ (נגד ארגס), ועוד. מפאת המחלוקת שנתעוררה עליו כבר לא הצליח ח' להדפיס את ספרו השני המקיף בקבלה, ס' „תעצומות“, והוא נשאר כולו בכתבי-יד (בספריית ביה"ד בלונדון [לשעבר בית-המדרש]), בסופו של דבר הוכרחה, אמנם, ר' צבי אשפנזי ור' משה חגיז לעזוב את אמסטרדם, אבל התערבותם של רבני איזמיר וקושטא, שהטילו חרם על ח' וספריו ב 1714, הכריעה את המחלוקת לרעתו. ח' חזר לתורפיה וניסה במשך שנים להשיג ביטול חרם זה, אולם לא הצליח בזה אלא במקצת. לימי זקונו חזר לאירופה והדפיס שם תעודות, שבהן היה כדי לנפות אותו (העלון „הקולות יחדיו“, 1725); אולם ר' משה חגיז שוב יצא נגדו בספר „לחישת שרף“ (1726), שבו הטיל חשד במהימנותו של כמה מן התעודות הללו או במסיבות שהביאו לכתיבתן. רוב הקהילות סירבו לתת דריסת-

או כקרובות לתנועות ביקורת-הדת באיסלאם של ימיו; או כהד להשקפות מארקיוניטיות.

ש. א. פוזנסקי, ח"ב (הגורן, ז), תרס"ה; מ. שטיין, ח"ב — מרקיון היהודי (ס' קלוונר), תרצ"ז; י. גוטמן, לשאלת המקורות של ח"ב (ס' היובל למארכס), תשי"י; J. Dérenbourg, *Un livre de R. Bahya ben Joseph* (REJ, XXV), 1892; J. Davidson, *Saadia's Polemic against H. al-B.*, 1915; A. Marmorstein, *The Background of the Haggadah* (HUCA, VI, 157, 160/1), 1929; J. Rosenthal, *H. al-B.* (J. Q. R. XXXVIII), 1948.

ח. ה. ב"ש

חיינו, ר' יוסף בן ר' אברהם הג'שיא [?], ליסבון [?] — 1497, קושטא), מראשי יהדות פורטוגאל ערב

הגירוש וממנהיגי המגורשים. ח' היה ראש ישיבת ליסבון, ועדייראיה מתארים את גדולתו בתורה ואת סדרי גביית-הצדקה שהנהיג בקהילתו (ר' יוסף יעבץ, אור החיים י"ז, א' [פירא ש"ד]). מחיבורי ח' נדפסו: פירוש לתהלים, שאלר ניקי רפ"ב; מילי דאבות, פירוש לאבות, קושטא של"ט; לקט מפירושו על סדר ההפטרות נדפס בס' לקוטי מן (תקכ"ט). הרבה מחיבוריו נשארו בכתבי-יד (בספריות אופסי-פור, לנינגראד ואחרות).

ביצירתו ניכרת במידה מרובה התחושה העזה בסיטואציה של דור הגירוש, שיתוף בתפיסות החברתיות של הסביבה הנוצרית, והדגשת הגדולה שברוח ישראל, ש„באמת הוא מן התימה — העם המעונה והמפורר בגלות זה כמה שנים, איך לא אבדה חכמת חכמיו... וכל שכן כל ספרי התלמוד והפירושי שים והפסקים... ובכל יום מוסיפים חכמה וספרים אין קץ. והעם המעונה בכמה גזרות, איך לא ימאס תורת ה', ואיך יקיים, ואפילו מצוה אחת ממנה“.

ח. ה. בן-ששון, גלות וגאולה בעיניו של דוד גולי ספרד (ס' יובל ליצחק בער, 217/8, 220), תשכ"א; הג'ל, דור גולי ספרד על עצמו (ציון, כ"ח), תשכ"א.

חיינו, נחמיה חיא בן משה (1655 [?], מצרים [?]) — 1730 [?], צפון-אפריקה), מקובל בעל כיוון שבתאי.

בגלל הפולמוס החריף שנתעורר מסביב לח' רבן הסתירות בידיעות על חייו. לדברי עצמו נולד במצרים; כילד הובא לא"י, גדל בשכם ובירושלים ולמד לפני ר' חיים אבולעפיה. בן 18 חזר עם אביו לעיר-מוצאה של משפחתו סאראיבו ונשא שם אשה, איביו סיפרו על מעשי-הרפתקנות שלו בשנים שלאחר-מכן. יתכן שהצטרף לאביו, שהלך בשליחות פדיון-שבויים לאיטליה, ויש עדות שסמוך ל 1691 היה בלי-זרנו, אח"כ שימש זמן קצר ברפנות בסקופיה שבמקדוניה, בהמלצת אחד מגדולי רבני סלוניקי. ב 1695 עלה לא"י וישב כמה שנים בשכם, ולאחר מות אשתו נשא את בתו של אחד מחכמי-צפת. ח' נמשך מנעוריו לקבלה וידע מקרוב את חוגי השבתאים, פשהגיע לידו הקונטרס „רוא דמהימנותא“ — שיוחס בחוגי המאמינים לשבתי צבי — התחיל ח' לייחסו לעצמו בטענה שנגלה לו מפי אליהו או מפי המלאך מטטרון; את שם הקונטרס שינה ל„מהימנותא דכולא“, והתחיל לחבר פירוש מפורט עליו. בינתיים ישב זמן-מה בראשיד במצרים, ומאו יצא לו שם כעוסק בקבלה מעשית. בשונו לירושלים (סמוך ל 1702) נתפתחה איבה בינו ובין רבני ירושלים, שיצאו נגדו במשך שנים רבות בכל מיני האשמות — לאו דווקא על רקע השבתאות. לבסוף הוכרח לעזוב את א"י, ודרך מצרים בא לאיטליה (1710—1711). לפי עדותו של ר' יוסף ארגס (ע"ע) בליוורנו, גילה לו ח' את אמונתו בשבתי צבי.

רגל לח', ואפילו אאיליון סירב לקבל את פניו באמסטרדם. ח' נע ונד, הגיע לאפריקה הצפונית, וכנראה נפטר שם לפני 1730. לפי חאגיז, המיר בנו של ח' את דתו כדי לנקום ברודפי אביו.

H. Graetz, *Gesch. d. Juden*, X, 481-510, 1897⁷ (צ. גרץ, דברי ימי ישראל, ח' [ביחוד ציון ר'] תר"ס; ד. קאופמן, איגרות ר' גבריאל עסקלס ור' יעקב אבוהב בענין ג"ח (החוקר, II), 1894; א. פריימן, עניני שבתי צבי, 117-138, 1912; ד. כהנא, תולדות המקובלים, השבתאים והחסידים, א', 123-137, 1913; ג. שלום, תעודה לתולדות ג"ח (שנתון ציון, ג'), 1929; י. זונה, חליפת מכתבים בין ר' משה חאגיז ור' שמשון מורפורגו בענין ג"ח וסיעתו (קובץ על יד מקיצי נרדמים) סדרה חדשה, ב', 1938; י. הלינג, מסתרי תורתו של ג"ח (מאסף, "אמנה", א'), 1939; הגילג, הערות ג"ח בכתביו של "אש דת" (קרית ספר, ט'), 1939; י. ז. כהנא, תשובת ר' דוד אופנהיים בדבר הסכמתו על "דברי נחמיה" (סיני, י"ט), 1947.

ג. ש.

חיות, צבי הירש בן מאיר (1805, ברודי — 1855, לבוב). רב וחוקר. אביו, סוחר עשיר ובנקאי, נתן לו חינוך תורני וחילוני. רצ"ח למד תלמוד אצל ר' אפרים זלמן מרגליות (ע"ע) מברודי ור' צבי הירש הלר. ב-1828 נתקבל לרב בזולקנה. כאן התמסר לעבודתו התורנית המדעית ונודע כאחד הרבנים הממוזגים תורה והשכלה. הוא תמך גם בחינוך היהודים בגאליציה לעבודת-האדמה. רצ"ח השתתף בכה"ע "המבשר" ו, בפורי העתים החדשים" והיה חברם של גדולי המשכילים בגאליציה ובאיטליה, כשלמה יהודה רפפורט (שי"ר). יצחק שמואל רגיו (יש"ר) מגוריציא, וביחוד ר' נחמן קרוכמל (רנ"ק). כשנקבע ב-1846 בחוק, שכל רב צריך לעמוד בבחינה באוניברסיטה, היה רצ"ח הרב היחיד שנבחן בלבוב כמדעיה-הרוח ובפילוסופיה וקיבל תואר מגיסטר. ב-1852 נתקבל לרב בקאליש שבפולניה, אבל בגלל נתינותו האוסטרית התנגדותו לחסידות נרדף ע"י הקנאים וע"י השלטון הרוסי.

עם זיקתו להשכלה ולמדעים התנגד רצ"ח לרפורמה ויצא נגד אסיפת הרבנים בפראונשניג (1844) במאמר "מנחת קנאות" (תר"ט [תר"ץ]). ספריו: "תורת נביאים" (תקצ"ו); "תפארת צבי" — ביאורי מקראות ומאמרי הז"ל; "עטרת צבי" (תר"א) — מחקרים על יסודות התורה שבעל-פה התרגומים והמדרשים ומקורות להלכות הרמב"ם; הגהות לתלמוד בבלי (תר"ג, ואח"כ בש"ס וילנא, תרנ"ב); "דרכי הוראה" (תר"ג) — על סמכות בתי-הדין התקנות; "מבוא התלמוד" (תר"ה). בכל חיבוריו אלה הוא נוטה לדרך מדעית-היסטורית. רצ"ח חיבר גם "שאלות ותשובות מהר"ץ" (תר"ס—תר"י), בענייני הלכה, הוא היה מעורב בזיוכוח בשאלת האפשרות ההלכתית להקריב קרבן-פסח בזמן הזה בירושלים וחיבר קונטרס בשם "עבודת המקדש" (תר"י), המיוחד לעניין זה. — בניו לאון, חיים יואכים שלמה (אביו של הרב צבי פרץ חיות [ע"ע]) וזולף, היו סוחרים משפיליס; בנו ר' יצחק חיבר ספרים תורניים והיה רב בברודי (1894).

י. בודק, כתו תורה ("כוכבי יצחק"), תר"ב—תרס"ו; נ. מ. גלבר, ערים ואמהות בישראל — ברודי, 201, תשס"ז; י. ד. בית-הלוה, ר' צבי הירש חיות, תשס"ז.

צ. מ. ר.

ב"הצפירה" שירו "ויורו המורים למורם." ח' הוסמך לרבנות ע"י דודו וע"י רבה של לבוב, ר' יצחק שמלקש. אח"כ למד באוניברסיטה ובבהמ"ד לרבנים בווינה והושפע ביותר ע"י ד. ה. מילר (ע"ע). זמן-מה היה מורה לדת בלבוב וספרן המכון למדעי המזרח בווינה. ב-1901 נקרא לכהן כפרופסור לתולדות ישראל ולמקרא בביהמ"ד לרבנים בפירנצה והיה גם מרצה ללשון העברית באוניברסיטה שם. בפירנצה היה מנציגיה הראשונים של התחיה הלאומית בקרב יהודי איטליה, ואת דעותיו הפיץ במאמרים בשבועון La Settimana Isra-elitica. ב-1912 נבחר לרב בטרייסטה, ושם ייסד את העיתון Il Messaggero Israelitico ("מבשר ישראל"), ופעל למען מוסדות צדקה, בעיקר בימי מלח"ע. ב-1918 נקרא לווינה לשמש שם סגן לרב הראשי מ. גידמן (ע"ע), ולאחר פטירתו של זה, כעבור ימים מספר, היה לרב הראשי. בימי כהונתו שם נעשה ח' למנהיגה האירגוני והרוחני של הקהילה, שעליה השפיע בעיקר ע"י דרשותיו ונאומיו. כן פעל למען מוסדות הצדקה (ובכך נעזר ע"י ידידיו באה"ב, שבה ביקר פעמיים), ויותר מזה — למען החינוך היהודי, שכמה ממוסדותיו הוקמו או נתחדשו על-ידי, ביניהם 2 בת"ס עממיים, הגימנסיה הריאלית (שנקראה על שמו לאחר פטירתו), בימ"ד למורי-דת, וביחוד הפדגוגיון העברי, שבו שימש כמנהל וכפרו-פסור למקרא. כמו-כן תמך בביהמ"ד לרבנים, שבו שירת כראש ועד-המפקחים, ח' השתתף בוועידת-השלום בסן-רמו, וב-1921—1925 היה יו"ר הוועד הפועל הציוני, הוא שאף להורות באוניברסיטה העברית בירושלים, אלא שנתקל בקושי מפאת גישתו הביקרתית בחקר המקרא. ברעיון הציוני ראה את ראשית התגשמותו של הרעיון המשיחי; הוא דגל בשלום בין העמים, וב-1923 אירגן את האגודה היהודית הראשונה למען חברי-הלאומים ושימש נשיאה עד מותו.

חיבוריו העיקריים: הדיסרטאציה Markus-Studien ("מחד-קרים באונגליזון של מרקוס"), 1889; רעיונה העיקרי — כמה ממאמרי ישו תורגמו לעברית לתוספת קדושה והיו מקור למחברי האונגליזנים. באותה השנה יצא לאור גם Proverbia Studien ("מחקרים בס' משלי"), ב-1900 — Beiträge zur nordsemit. Onomatologie ("לחקר השמות הפרטיים בלשון-נח השמיות-הצפוניות"), וב-1903 Jüdische u. jüdisch-indische Grabinschriften aus Aden ("כתובות שעל מצב-בזת יהודיות ויהודיות-הודיות בעדן", יחד עם י. קירסטה). ח' חיבר פירושים לס' תהילים (1903/4, 1907/8) ולס' עמוס (1906), שנכללו בפירוש למקרא של א. כהנא, וכן הודיר את "פירוש למסכת משקין (מועד קטן)" לר' שלמה בן היתום (1909) ופירסם הגהות למס' ברכות (תרע"א). כתב מאמרים ודברי-ביקורת מדעית בלשונות שונות, ובעיקר באיטלקית ב Rivista Israelitica ("המשקיף הישראלי"), שהשתתף בעריכתו.

נאומיו והרצאותיו הוצאו ב 2 קבצים: Reden u. Vor-träge (נאומים והרצאות"), 1933 Im heroischen Zeitalter ("בתקופה ההרואית"), 1935 (עבר' בידי י. ל. לוינ [עם מבוא ביזגראפי], תשי"ג), וכן בקובץ "בסוד עמי" [עם מבוא מאת דב סדן], תשכ"ב.

חיות, צבי פרץ — Hirsch Perez Chajes (1876, ברודי — 1927, וינה), רב, חוקר בחכמת ישראל ומנהיג ציוני; נכדו של ר' צבי הירש חיות (ע"ע). בבחרותו למד מפי אביו ר' שלמה ח' ודודו ר' יצחק ח'. ב-1890 נתפרסם

ש. בארון, הרב צ. ש. ה. בתור חוקר ומורה (תדפיס מן "הדואר"), 1928; נ. מ. גלבר, שלשלת היוחסין של הרב צ. ש. ה. ("העולם", 9 במארכ 1928); י. קלותר, פעולתו המדעית של צ. ש. ה. (תדפיס מן "סנה", א'), תרפ"ט; ג. באדר, מדינה וחכמיה, 103-104, 1934; א. שטאנר, כתבים, 88-91, 1942; ק. טראו-מ. קרין, אדם בעולם.

י. בודק, כתו תורה ("כוכבי יצחק"), תר"ב—תרס"ו; נ. מ. גלבר, ערים ואמהות בישראל — ברודי, 201, תשס"ז; י. ד. בית-הלוה, ר' צבי הירש חיות, תשס"ז.

צ. מ. ר.

או בבורות, החזיקוה במסג, הרעיבוה והרגילוה לשמש את האדם. לפי דעה שלישית — נעשה כל תהליך הביות בדרכי-שלום: חיות-הבר יחד עם ולדותיהן התקרבו מעצמן למעוז-נות האדם, בגלל חוסר-מזון או בגלל הקור, ונכנסו לחצרות הגדורות; האדם האכיל אותן ולא הניח להן לצאת. היום מתגבשת הדעה, שכל אחת משלוש ההשערות מבטאת חלק מן המציאות. גם היום עדים אנו, בתקופות-קור, להתקרבות של חיות-ישדה למשכנות האדם; נקל לתאר שבע"ח כגון כבשים ועזים הפכו בדרך זו לח"ב. לעומת זה נראה, שהבקר והסוס הורגלו לשירות האדם בכוח; גם היום עוד מאלפים סוסים בכוח.

התועלת המשקית לא היתה המניע העיקרי לביות ברא-שיתו. מסתבר, שהסיבות הראשונות היו הנאתו של האדם ורצונו לרכוש לו חבר — גורם שפעולתו ניפרת עוד היום בעמים פרימיטיביים: האינדיאנים, למשל, מחזיקים ציפורים מגוונות, קופים ואיילות, שאינם מביאים כל תועלת משקית, לשם שעשוע בלבד. גורם שני היו צרכי הפולחן הדתי ואמונות דתיות — טוטמיזם, קרבנות וקדושתם של בע"ח מסיימים (החתול ופְּרִי חֶפּ במצרים, הפרות הקדושות בהודו וכו'). רק מאוחר יותר הפיר האדם בערך החלב, הצמר, כוח-העבודה וכו', המסופקים ע"י בעה"ח; מאז היתה התור-עלת המשקית לגורם העיקרי בביות.

בעקבות הביות חלים בבעה"ח שינויים ביולוגיים ופסיכו-לוגיים. מן הפלאונטולוגיה ומן הארכאולוגיה אנו למדים, שח"ב נבדלות מחיות-הבר שממניהן התהוו, וכן נבדלות ח"ב של ימינו מאלה של ימי-קדם. שינויים מורפולוגיים חלים: בגודל — בדרך-כלל, קטנות ח"ב ממיני-בר (למשל בבקר); בצבע העור והשער — מצבעי-בר (צהוב, חום, אפור) נתהוו בביות, מצד אחד, צבעים כהים יותר (כגון שחור), ומצד שני — צבעים בהירים יותר (כגון לבן). בעוד שבטבע — חיה בעלת צבע לבן מושמדת עפ"ר, משום שאין היא מתאימה לתנאי הסביבה (פרט לאיזורי-הקרח). מבחינה פיסיולוגית בולט השינוי בתגובת החלב בבקר (ע"ע, עמ' 352): בקריהבר אינו מניב חלב אלא כדי הזנת הוולד; כיוצא בו, אין לעיזי-בר ולכבש-בר צמר, אלא שער גס בלבד. כמו כן התהוותה האליה ככבשים בעקבות הביות; לכבש-בר אין אליה, שהיא — בתנאי הערבה — מעכבת את מהירות התנועה. גם על הסגולות הפסיכיות השפיע הביות; יש שהאינטליגנציה התפתחה, כגון בכלב, ויש שפחתה, כגון בבקר ובכבש. רבים מן האינסטינקטים של החיות התנוונו, לאחר שהאדם קיבל על עצמו את הדאגה לאספקת מזונן ולהגנתן מפני תוקפים, חיות טורפות וכו'.

שינויים אלה אינם ביטוי להסתגלות במובן הלאמאריקיסטי, אלא הם תוצאות פעולתו של האדם — תוצאות הביורור המלאכותי. בירור זה עומד בניגוד לבירור הטבעי הקיים בקרב חיות-הבר והמשמיד חיות רבות, שבהן דווקא — כח"ב — היה האדם בוחר בגלל יעילותן המשקית. הביורור המלאכותי, הכלול בביות, אין בו משום שינוי החוקיות של הורשת התכונות הביולוגיות, אלא הוא פועל בכוח בידודן של תת-קבוצות המצויות במסגרת כל מין. להתהוות גזעים שונים ורבי-גזניים של ח"ב ממין-בר אחד מסייעת ההעברה של בע"ח ממקום למקום בעקבות מסחר, מלחמה וכו' — אפשרות שאינה ניתנת לחיות-בר; העברה זו מאפשרת הכלאות בין טיפוסים שונים בפיקוחו של האדם (ע"ע הכלאה).

תש"ז; ד. סדן, אבני זכרון, 11-26, השי"ד; חכמת ישראל במערב אירופה (בעריכת ש. פדרבוש), 241-252, השי"ט; ר' בנימין, כנסת חכמים, 24-29, תשכ"א; *Miscellanea di Studi ebraici in memoria di H. P. Ch.*, 1930; M. Rosenfeld, *H. P. Ch., Leben u. Werk*, 1933; *Abhandlungen zur Erinnerung an H. P. Ch.*, 1933 (כולל ביבל).

ש. ה. ב.

חיות הקדש, ע"ע מִרְכָּבָה.

חיות-פִּית, בע"ח המוחזקים ברשותו של האדם, בעיקר משום התועלת המשקית שהם מביאים לו, והמת-רבים ברשותו בקביעות. להגדרת המושג ח"ב חשובים שני הגורמים: התועלת המשקית והאפשרות של ריבוי; שכן גם חיות טורפות מתרבות בשבי האדם, אך אינן מביאות לו תועלת, ולעומתן יש חיות-בר המביאות תועלת לאדם, אך אינן אפשרות לריבויין ברשותו — לפיכך אלו ואלו אינן נחשבות לח"ב. גם הפיל אינו חיה ביתית: אמנם הוא מביא תועלת רבה לאדם, אבל ריבויו כרוך בקשיים רבים, ולכן יש לרכוש תמיד פילים מחדש ולא לפם; לשון אחרת — הפיל אינו חיה ביתית אלא חיה מאולפת. רק בע"ח בעלי אינטליגנציה ממוצעת, ובעיקר חיות-עדר — ז"א בע"ח הנוטים לחיים חברתיים ולקבלת מרותו של מנהיג — עשויים להיות ח"ב; החתול, למשל, הוא עצמאי, אוהב-חופש ואינטליגנטי מכדי שיוכל להיות ח"ב במלוא מובנו של מושג זה.

מספר מיני החיות שנהפכו לבהמות-בית מצומצם הוא, אבל עשוי לגדול; גם בזמננו מתרחשים תהליכים של ביות חיות-בר, כגון של היען ושועל-הכסף. — כל ח"ב מוצאן מחיות-בר, אולם, בדרך-כלל, לא ידוע אימתי ובאיזה אופן אירע ביותן; עכ"פ קדם תהליך זה לתקופה ההיסטורית, ראשון לח"ב היה, כנראה, הפלב, שבניית — אולי — כבר בידי האדם הנאנדרטאלי. לגבי רוב ח"ב מניחים שהן ביותו בנאוליתיקון, אולם לא בבית-אחת ולא במקום אחד, אלא בתקופות שונות ובארצות שונות. במקרים אחדים נישנה וחזר תהליך הביות פעמים אחדות באותו המין של חיות-בר, בזמנים שונים ובחלקי-תבל שונים, וזו היא אחת הסיבות להבדלים הגדולים הקיימים בין ח"ב המשתייכות למין אחד. רוב ח"ב (הסוס, הגמל, הבקר, הכבש העז) מוצאן מאסיה (בעיקר ארם-נהריים, סוריה וא"י); הסוס מוצאן בשטח ההודו-איראני, הגמל הודו-דבשתי — בסין. באפריקה ביותו ח"ב מועטות, בעיקר החמור והחתול. אמריקה תרמה את התרנגול-הודו ואת הליאמה והאלפאקה. אוסטרליה לא נטלה חלק בתהליכי הביות, ואירופה חזרה על תהליכי הביות של אסיה.

על התנאים והמסיבות של הפיכת חיות-בר לח"ב הובעו השערות שונות. לפי דעה אחת — צדו ציידים חיות-בר והשמידן, נטלו את ולדותיהן וגיבלום, והללו התרגלו לאדם וגדלו ברשותו. לפי דעה אחרת — הכניעו ציידים את חיות-הבר ובכוח הכריחה לשרתם: הם תפסו אותה ברשתות

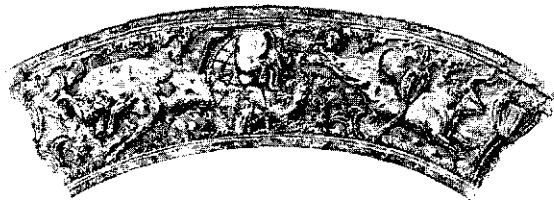

חיות-הבקר, תכלית על כוס-זהב מקבר כוואפיו (לאקוניה, יוון), מסוד 10000 לפנה"ס

במיבנה של שלד הגולגולת של ח"כ ניפרים כמה פרטים, שהם נדירים או נעדרים בשאר היונקים. מספר הניפרים במינים השונים — בין 32 ל-50; רק השן הטוחנת הקדמית מתחלפת. המוח פרימיטיווי, ויש בו מסימני הזורחלים; כפיס-המוח חסר, אונות-ההרחה גדולות. לנקבה רחם ונרתיק זוגיים, וכנגדם לזכר איבר-זכרות מפוצל לשניים בקצהו. פיהטבעת וגת השתן והזרע נפתחים בפתח משותף — הביב. תקופת ההריון קצרה — במינים השונים בין 8—9 ימים ל-40 יום. חום-הגוף ניתן לתנודות תוך גבולות מסויימים, ובדרך-כלל הוא נמוך מזה של שאר היונקים.

מחלקים את ח"כ ל-6 על-משפחות. בעיקר לפי מספר השיניים החותכות ולפי האיחוי או ההפרדה של האצבעות III ו II שברגל האחורית:

(1) Didelphoidea — בע"ח קטנים, בני אמריקה; מטפס-עצים; זנבם לופת, הבוהן מנוגדת. רבי-חותכות, אוכלי-חרקים ואוכלי-כל; פעילים בלילה. מיניהם ידועים מן הקרטיקון העליון ואילך, והם נחשבים כקבוצה הקדומה ביותר של ח"כ, שממנה התפתחו שאר הקבוצות. על-משפחה זו שייך האופוסום (ע"ע; וע"ע אוסטרליה, עמ' 1007, תמ'), ממשפחת חולדות-הכיס (Didelphidae).

(2) Dasyuroidea — קבוצה אוסטרלית, שכוללת 2 טיפוסים: טורפים ואוכלי-חרקים. הגדול בטורפים — זאב-הכיס (Thylacinus cynocephalus); השד הטאסמאני (Sarcophilus ursinus), גדול כגודל כלב בינוני; שניהם תוקפים לפעמים כבשים (תמ' שם). החתול-הגמר (Dasyurus) הוא בעל זנב ארוך ולא-לופת ופרווה מנומרת (מכאן שמו), המקובלת בפרוונות. Phascogale גדול כזה של עכבר, מיניו — מהם שוכני-אדמה ומהם שוכני-עצים. חפר-פרת-הכיס (Notoryctes) היא טיפוס של חופר תת-קרקעי, בעל עיניים מנוונות וחסר אזניים; היא ניזונה מנמלים וטרמיטים.

(3) Perameloidea — נפוצים באוסטרליה ובגינאה החדשה, אוכלי חרקים וצמחים. מהם שוכני-עצים ומהם טיפוסים חופרים; גדלם בין עכבר וארנב. הם חיות-פרווה, שערו-תיהם ארוכות ורכות. מיניהם ידועים מן הפליוקן ואילך.

(4) Caenolestoidea — קבוצה דרום-אמריקנית קדומה, בגודל של מכרסמים קטנים. בני הסוג Caenolestes הם שוכני-עצים וניזונים מציפורים וביציזון.

(5) Phalangeroidea — קבוצה נפוצה באוסטרליה, טאסמאניה, גינאה החדשה והאיים המזרחיים של אינדונזיה. מיניה המרובים מייצגים טיפוסים שונים. מהם: הקואלה או דוב-הכיס (Phascogale), בעל גוף כבד וחסר זנב, שוכן עצים, ניזון מעצי איקליפטוס. משפחת Phalangeridae — שוכני-עצים מובהקים, שרגליהם מותאמות לאחיזה; יש מינים, שבהם הרגליים הקדמיות מחוברות לאחוריות ע"י קרום-דאיה, שמאפשר להם קפיצות מענף לענף ומעץ לעץ. הידועים בהם: סנאיה-כיס המעופף (Petaurus), שהוא שער מאד, וקפיצותיו ודאיותיו מגיעות ל-50 מ' (תמ'; ע"ע אוסטרליה, עמ' 1006); האקרובטים (Acrobates) הקטנים, שוכני עצי-איקליפטוס, בעלי זנב שעיר, הניזונים מחרקים ומצוף-פרחים. לעומתם נכלל במשפחה זו גם הסוג Phalanger — בע"ח ליליים ואיטיים.

יש מינים של בע"ח, שצורות-הגבר שלהם הוכחדו, ואין הם קיימים היום אלא בצורת גזעים מבויתים שנתפתחו מהן; כאלה הם, למשל, הבקר האמיתי והגמל החדר-בשתי.

ש. בודנהיימר, החי בארצות-המקרא, ב', 328-392, תשט"ז; Ch. Darwin, *The Variation of Animals and Plants under Domestication*, 1875; N. S. Shaler, *Domesticated Animals*, 1895; F. Hahn, *Die Haustiere*, 1896; C. Keller, *Die Abstammung d. ältesten Haustiere*, 1902; M. Wilkens, *Grundriss d. Naturgesch. d. Haustiere*, 1905; M. Hiltzheimer, *Die Haustiere in Abstammung u. Entwicklung*, 1910; id., *Natürl. Rassengesch. d. Hausäugetiere*, 1926; O. Antonius, *Grundzüge e. Stammesgesch. d. Haustiere*, 1922; B. Laufer, *Methods in the Study of Domestications* (Sci. Monthly, XXV), 1927; B. Klatt, *Entstehung d. Haustiere*, 1927; H. J. Peake, *Early Steps in Human Progress*, 1933; H. Nachtsheim, *Vom Wildtier z. Haustier*, 1949; W. Herre, *Domestikation u. Stammesgeschichte* (Die Evolution d. Organismen [Hrsg. G. Heberer]), 1954; J. Hammond, *Farm Animals*, 1960; F. E. Zeuner, *A History of Domesticated Animals*, 1963.

ש. הי.

חיות-כיס או יונקי-כיס (Marsupialia), סידרת בע"ח, המייצגים טיפוס פרימיטיווי של יונקים (ע"ע); הם חסרי-שליה (פרט למעטים, שהם בעלי-שליה פשוטה, הפועלת זמן קצר בלבד); ולדותיהם נולדים זעירים, כשהתפתחות איבריהם עדיין לא הושלמה עד כדי אפשרות של חיים עצמאיים, ואין הם מסוגלים אפילו לינוק משדי אמן; הם משלימים את התפתחותם, כשהם נשמרים כמה חדשים בכיס (marsupium) — שהוא קפל-עור המחובר לעצמות-הכיס שמתחת לבטן האם, — ופיהם נצמד לפיטמות-יניקה, שמהן ניתן חלב לפיהם בפעולת ההתכווצות של שריר שמי-סביב לבלוטות.

בסידרה נימנים היום כ-230 מינים, שתפוצתם מוגבלת לאוסטרליה ואמריקה הדרומית; מין אחד בלבד — האופוסום (ע"ע) — חדר לאמריקה הצפונית. נוסף על כך ידועים מינים מאובנים רבים של ח"כ (ר' להלן).



חיות-כיס: קוסקוס (Phalanger)

מתוקים יוצרים גושים של חומר רירי מסביב לעלים או לענפים שגפלו לתוך המים. המושבות הימיות דבוקות בסלעים, בקונכיות, בצמחי-מים, בבע"ח אחרים (אלמוגים, ספוגים, ועוד). הח"ססגוניים: כתומים, אדומים, ורודים — לפעמים מבריקים. — מספר מיני המערכת הקיימים היום — כ-2,500; ידועים כ-4,000 מינים מאובנים.

מבחינת המראה הכללי, הגודל וזרועות-הצייד (ר' להלן) שלהם נראים הח"ססגוניים להידרוזואנים (ע"ע). אולם בדיקה מקרוב מגלה, שהם בע"ח טריפולובלסטיים ובעלי-קלום (ע"ע זואולוגיה, עמ' 667), ובכך דרגת התפתחותם עולה על זו של ההידרוזואנים. כל פרט בנוי משני חלקים: (1) גר-תיק, שהוא שלד היצון, בצורת צינור או חרוט, עשוי חומר קרני או רירי (בח"ח החיים במים מתוקים) או סידני; דפנותיו מרופדות אקטודרמה, והללו הפנימי משמש כקלום. (2) פולי-פיד (polypid), המערכת הווגטטיבית של הח"ס — מערכת-עיכול וזרועות-צייד ריסניות, שמקיפות את הפה — הלופופור — בצורת טבעת או פרסה, והן עשויות להיות מכונסות פנימה אל תוך מעטפה מיוחדת. הפוליפיד כולו הוא מוצר של רקמת הריפוד של הנרתיק, וזו אף עשויה לחדש פוליפיד שלם או חלק ממנו: הפוליפיד מתנוון והופך ל"גוש חום", שסופו להיות מופרש החוצה, ומן הנרתיק מתפתח פוליפיד חדש; נמצא, שהנרתיק מבלה כמה וכמה פוליפידים. — הנרתיק מוקף שרירים טבעתיים, שהתכווצותם מסייעת לדחיפת הפוליפיד החוצה, ואילו שרירים ארסיים — הנמתחים מן הלופופור עד קצה-הגוף שכנגדו — פועלים להתכנסות החיה פנימה. צינור-העיכול, שצורתו כעין האות U, עובר מן הפה לוושט, משם לקיבה רחבה ולבסוף — למעינים, המסתיימים בפיה-טבעת בקידמת-הגוף, מחוץ ללופופור. המזון, המורכב ממיקרואורגניזמים, נדחף פנימה ע"י תנועת ריסי הלופופור. לח"ס אין איברי-הפרשה, איברי-נשימה וכלי-דם. אחדים מן הח"ס בעלי גנגליון אחד (מתחת ללופופור), שממנו נמתחים סיבים עצביים לזרועות ולצינור-העיכול; איברי-חוש מיוחדים נעדרים בח"ס. — הרבייה היא מינית ואלימינית. מבחינת הראשונה הח"ס הם אנדרוגיניים, האשכים והשחלות מתפתחים מתאי-הריפוד של הקלום; ההפריה היא הדדית ופנימית; הזחל — דמוי-טרוכופורה (ע"ע גלגול, עמ' 743). הרבייה האלימינית היא הנצה; במינים הימיים נוצרים ניצנים היצונים על פני המושבה, במיני המים המתוקים — ניצנים פנימיים (סטאטובלסטים) בני-קיימא, הדומים לגמולות של ספוגים (ע"ע). באיבי פוקעים

colomys, המכונה וומבאט, הוא בע"ח גדול חסר זנב; טיפוס חופר, אוכל שרשים. — על הקנגורו — ע"ע.

לעל-משפחה (5) שייכים גם המאובנים הענקיים: Di-protodon — אוכל-צמחים, בעל גוף כבד, שגדלו כשל קרנף, מן הפליסטוקן; Thylacoleo — כנראה טורף, שגדלו כשל אריה, מאותה תקופה.

Borhyaenoidea (6) — מינים מאובנים בלבד, מן הפא-

לאוקן-פליוקן.

התפתחות. חה"כ אינן שלב בהתפתחותם של היונקים בעלי-השליה, אלא ענף צדדי של קבוצת היונקים, מקביל לקבוצת השליתיים; מסתבר, שלחה"כ ולשליתיים היו אבות משותפים בתקופת היווה. במסונוזאיקון נפוצו ח"כ בשטחים נרחבים באירופה ובאמריקה הצפונית, ולאוסטרליה הגיעו כנראה, ביווה העליון מן הצפון; הן נכחדו באירופה, כנראה, בסוף השלישון. באמריקה הקבילה התפתחותן בקרטיקון לזו של השליתיים; במשך רוב השלישון היו אמריקה הדרומית ואוסטרליה מבודדות, ובהן שיגשגו חה"כ. אולם בסוף השלישון, עם התהוות קשר יבשתי — היא רצועת-פאנאמה — בין אמריקה הדרומית והמרכזית, פלשו בעלי-השליה לאמריקה הדרומית והשמירו בה את רוב אוכלוסיית חה"כ; לא שרדו מהן אלא מינים קטנים ופרימיטיוויים. לעומת זה, באוסטרליה, המבודדת ע"י ימים, פיתחו חה"כ טיפוסים אקר-לוגיים שונים ומרובים, המקבילים לטיפוסים שהתפתחו בין בעלי-השליה; טורפים, מכרסמים, אוכלי-עשב, אוכלי-חרקים; זאב, חתול, חפרפרת ועוד (ע"ע אוסטרליה, עמ' 1005/6; וע"ע זואואוגרפיה, עמ' 653). תופעה זו של התהוות טיפוסים אנאלוגיים בקווי-התפתחות הנמשכים ממוצאים גנטיים שונים ובאזורים גאוגרפיים שונים היא דוגמה מובהקת ורב-רושם ביותר של התפתחות מתלכדת (convergent).

למרות ההסבר שניתן לתפוצתן הפאלארקטית הנרחבת של חה"כ באאוקן ולצמצומן לאחר-מכן לאמריקה הדרומית ולאוסטרליה — עדיין נשארה תופעה זו סתומה.

וע"ע יונקים.

R. Lydekker, *Marsupialia and Monotremata*, 1894; F. W. Jones, *The Mammals of South Australia*, 1923-1924; A. Meyer, *Beuteltiere* (Brehms Tierleben, IV), 1928; E. Troughton, *Furred Animals in Australia*, 1954; A. Keast-R. L. Crocker - C. S. Christian (eds.), *Biogeography and Ecology in Australia*, chs. I, V, XX, XXI, 1959; J. Z. Young, *The Life of Vertebrates*, 1962; T. J. Parker - W. A. Haswell, *A Text-Book of Zoology*, II, 704-722, 1962.

מ. ט.

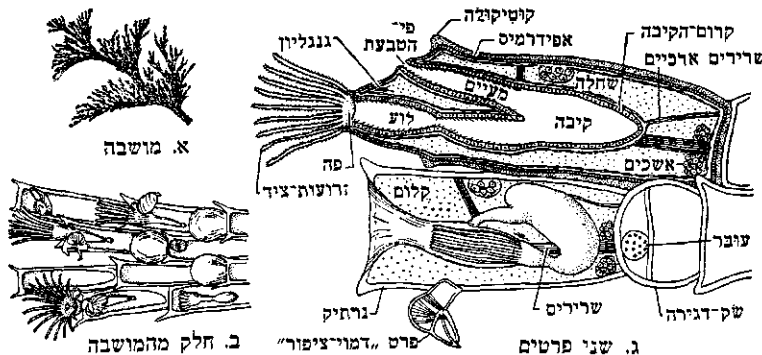

חיסחבים. מבנה 1959 של הסוג Bugula
א. מושבה; ב. חלק מן המושבה; ג. שני פרטים בחתך-אורך: העליון
במצב של התפשטות, התחתון במצב של התכווצות

חִיִּטְחָבִים (Bryozoa, מיוו βρύον — טחב,

ζῷον — בע"ח), מערכת של בע"ח חסרי-חוליות, זעירים, חסרי תנועה הפשית, שחיים בצוות במושבות. רובם שוכני-מים, מיעוטם שוכני מים מתוקים; הם מצויים בכל האזורים הגאוגרפיים, מן הקטבים עד לטרופים, ומימיה-החופים עד לעומק של 6 ק"מ. גדלו של הפרט אינו אלא כמ"מ; המושבות הגדולות, הכוללות אלפי פרטים, קטרן מגיע לעשרות ס"מ, לפעמים עד 1 מ'. צורת המושבות — כת-מים שטוחים, חדישכבתיים או דו-שכבתיים, או גבושיות או שיחים מסועפים כעין הטחב (מכאן שמם). המינים החיים במים

מציג לעצמו את השאלה: „על סמך מה אנו מייחסים לגוף זה תכונה הקרויה ח'?" — וההתייחסות הפסיכולוגית הזאת לאותה תופעה קיימת ועומדת גם לאחר כל המאמצים והנסיונות — וכשלונום (ר' להלן) — לענות על שאלה זו.

יש להבחין בין שני פנים בגישה העיונית לחקר הח': העיסוק במשמעות הח', כפי שהיא משתקפת בתודעתנו ובראייתנו את עצמנו — והוא עניין לפילוסופיה; והדיון בח' כתופעה בעולם הגשמי, שהיא ניתנת לתיאור אוֹבֵיִקְטִיּוּוֹי במונחים ובמושגים של מדע־הטבע — דיון שאינו מבוסס על שום הנחה מטאפיסית, ואינו מחייב הכרעה מוקדמת לגבי השאלה, אם התיאור האובייקטיבי-מדעי של ח' מסוגל למצוא את תכנם ומהותם. ההבדלה הגדולה, הראשונית והיסודית, שהאדם מבדיל במציאות הטבעית כולה — ההבדלה בין חי לדומם — במקומה עומדת ללא תלות במסקנת הדיון המדעי: היא הכרח פסיכולוגי, שאין האדם יכול להימנע ממנו. אולם עניין רב יש בכירור השאלה, אם הבדלה זו נובעת כולה מהבדלים אוֹבֵיִקְטִיּוּוֹי שבין המציאות החיה והדוממת, שהם ניתנים לניסוח במונחים של מדע־הטבע, או אם היא נובעת מאינטואיציה של האדם, שמתעלמת מן הקאטגוריות של החשיבה המדעית. בתשובה על שאלה זו תלויה ההערכה של מעמדה של הביולוגיה כענף של המחקר הפיסיקו־כימי של המציאות הטבעית או כמקצוע בפני עצמו.

כסימנייה־הכר לח' וכמיבחנים לקביעת עובדת הח' בכל גילוייה הרב־גוֹנֵיִים אפשר למנות מספר תופעות, שהן נראות כמשותפות למציאות של כל היצורים החיים: (1) „החומר החי", שממנו עשויים כל הגופים המוגדרים כחיים, הוא בכל מקום צירוף של תרכובות מאותן קבוצות של חמרים אורגאניים בעלי מיבנה מסובך ביותר, שאינם מצויים בעולם הדומם: חלבונים, חומצות נוקלאיות, פחמימות, שומנים, חמרי־פעולה ספציפיים — קוֹ־אֵנְזִימִים, הורמונים וכו', במצע מימי שבו מומסים חמרים מינֶרָאֵלִיִּים מסויימים. — (2) „הח־מר החי" אינו מצוי בשום מקום בצורת חומר גלמי — אין הוא מופיע אלא בצורת מיבנים מאורגנים, כשיחידת־המיבנה היא התא, שתכנית־היסוד של מיבנהו משותפת לכל צורות החיים. — (3) בכל יצור חי מתקיים חלוף־חמרים (ע"ע), שהוא גם חלוף־אנרגיה. האורגאניזמים החיים אינם מערכות סגורות, אלא קיימים ועומדים תוך יחסי־גומלין מתמידים ביניהם לבין העולם הדומם. כל אורגאניזם קולט חומר מן החוץ, מעבדו והופכו לחמרו הספציפי, והלה חוזר ונהרס, ושרידיו מוחזרים לעולם החיצון. חייו של אורגאניזם הם שילוב מתמיד של תהליך של בנייה (אסימילציה), הטמעה — אֵנָאֵבּוֹלִיזְם) ותהליך של סתייה (דיסימילציה — קָאטָאבּוֹלִיזְם); הראשון כרוך, בדרך־כלל, בצריכת אנרגיה, והשני — בשיחזור. — (4) נמצא, שהתמדת קיומו של אורגאניזם חי אינה זו של מציאות סטטית אלא של מציאות דינאמית — רציפות קיום משום רציפות האיוון בין שני תהליכים סותרים. — (5) בכל החליפות והתמורות הללו מקיים האורגאניזם בקרב יציבות וקביעות של מערכת של תנאים כימיים ופיסיקאליים — הֵוֹמֵאוֹסְטָזָה (ע"ע). — (6) רציפות הקיום של האורגאניזם מתבטאת בכשרו לצמוח ולגדול, ורציפות הקיום של תהליך־הח' עצמו, תוך כדי התחלפות נושאו — בכושר הרבייה. הרבייה מושתתת על שיחזור

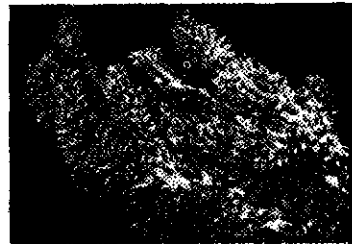

מושבת חיטחבים ספעסטים, נחונה בתוך נרחקים עשויים ריר קרוש

קרומי הניצנים, ומתפתחות מושבות חדשות. — הח' שבמסגרת מושבה אחת מצטיינים בפולימורפיזם. יש ביניהם פרטים — המכונים „דמויי־ציפור" — שהם בעלי זוג של לסתות מונעות ע"י שרירים; הללו נסגרות כמלחציים בבואן במגע בבע"ח אחרים ומרחיקות אותם מעל גוף המושבה; פרטים אחרים הפכו לזיפים ארוכים בעלי כושר־תנועה; אחרים — לבתי־קיבול ומקומות־דגירה לתאייהמין, שוב אחרים — לבוני המושבה ע"י יצירת הסתעפויות (תמ': ע"ע ח' עמ' 296).

הח' קיימים מן האורדוביקון ואילך, ובשל שלדיהם הסידיים או הקרניים היו אחת הקבוצות החשובות ביותר ביצירת סלעים. רבים מן המינים היו קיימים במשך תקופות גאולוגיות קצרות בלבד, אולם תפוצתם הגאוגראפית הייתה רחבה.

הזואולוגים לא הכירו את הח' אלא מן המאה ה־16 ואילך; תחילה כללו אותם יחד עם ההידרוזואנים בקבוצת „זואופיטים" („בע"ח־צמחים"), ורק בתחילת המאה ה־19 עמדו על טבעם האמיתי. מקומם הסיסטמתי ויחסיהם לקבוצות אחרות של „לופופוריים" (ע"ע זואולוגיה, עמ' 664, 669) — הנראים דומים להם — עדיין לא הובהרו על בוריים.

S. F. Harmer, *Polyzoa* (Cambridge Natural History, II), 1910; H. Graupner, *Zur Kenntnis d. feineren Anatomie d. Bryozoen* (Ztschr. f. wiss. Zool., CXXXVI), 1930; C. J. Cori, *Kamptozoa (Bryozoa, Entoprocta)* (W. Kükenthal, Handb. d. Zool., III), 1941; G. H. Tate, *Studies in the Perameliidae*, 1948; R. S. Bassler, *Bryozoa* (Treatise on Invertebrate Paleontology), 1953; L. H. Hyman, *Entoprocta* (The Invertebrates, III), 1955; P.-P. Grassé, *Traité de Zoologie*, V, 1053-1379, 1960.

מ. ט.

תָּיִים. חלוקת המציאות הגשמית, שאותה תופס האדם כח"ו שיו, לשני חלקים גדולים: עולם העצמים הדוממים ועולם העצמים החיים — שהאדם עצמו אחד מהם, — היא לאדם הכרח פסיכולוגי והגותי כאחד. עובדת החלוקה הזאת קודמת לכל ניתוח וניסוח מדעי של מהותה: היא כפוייה על האדם בתוקף הרשמים המיוחדים, שהוא מתרשם מטיבו ומהתנהגותו של גוש־חומר המהווה אורגאניזם חי בהשוואה לגוש־חומר נטול תופעת הח'. התנהגות זו מעוררת באדם אסוציאציות רגשיות מיוחדות, ושלא מדעתו — ואפילו בעל־כרחו — יחסו לתופעת הח' ולעצמים החיים פוסק מלהיות עניין של ידיעה והפרה גרידא — כדרך ראייתו את המציאות הדוממת — ומתגוון גוֹן של הערכה; ואילו שילובו הוא־עצמו במערך הח' עושה את המערך הזה בשבילו לעובדה המרכזית והמכרעת של הווייתו וחוייתו.

ההבדלה בין חי לדומם בתפיסתו ובהרגשתו הראשונית של האדם אינה מותנית כלל בידיעתו ובהבנתו את מהות הח', ואפילו אינה מושפעת ממנה. הרשמים, האסוציאציות והשיפוטים הערפיים המיוחדים, המתעוררים באדם כשהוא נתקל בתופעת הח' בגוף מסויים, כבר קיימים לפני שהוא



פאסקוגאלה (Phascogale)
ממשפחת Dasyuridae



פאלאנגר שער-הזנב (Trichosurus)
ממשפחת Phalangeridae



קואלה או דוב-המיס (Phascolarctus)
ממשפחת Phascolarctidae

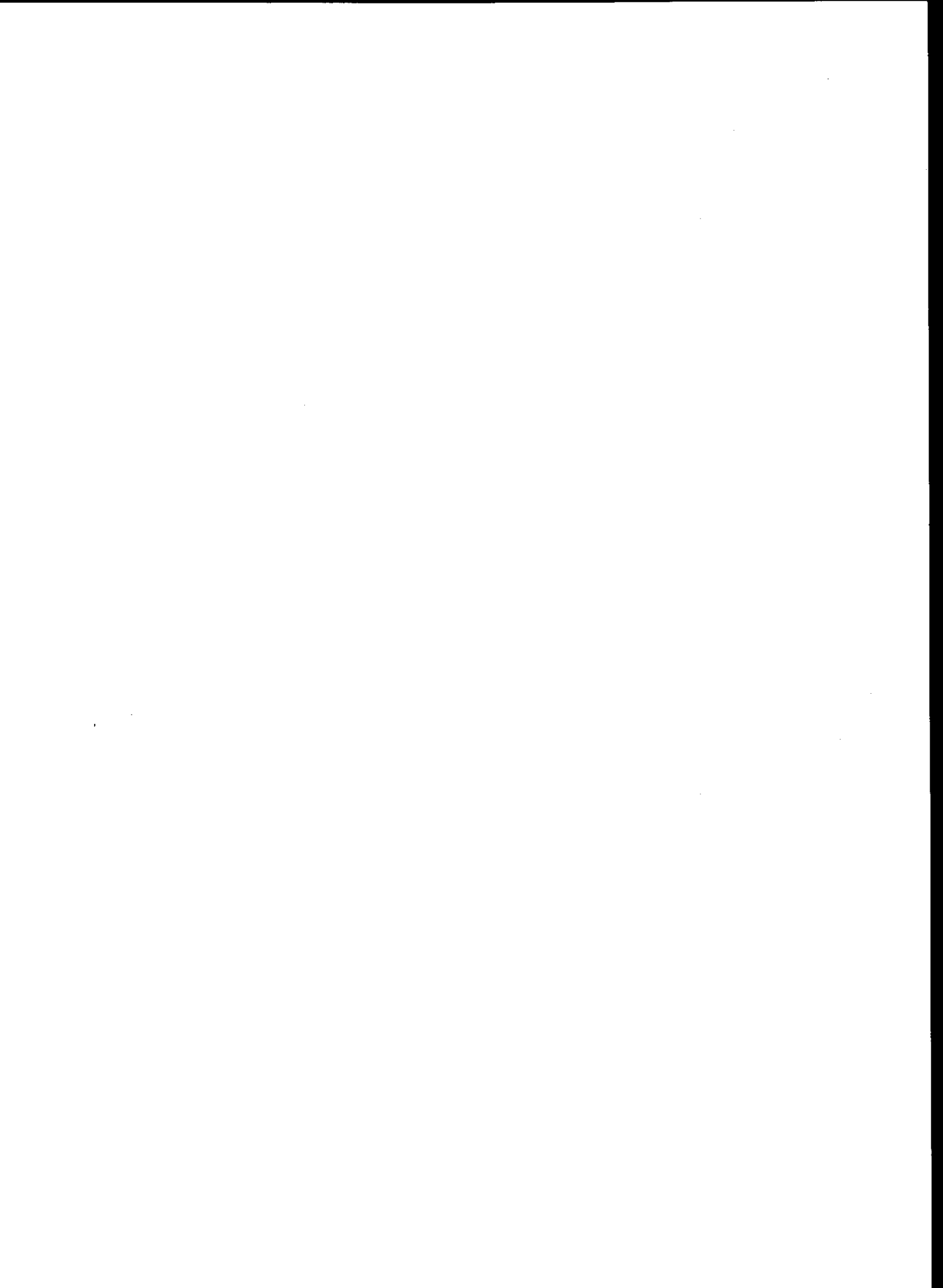

לחפות על ויתור זה ע"י השימוש בטרמינולוגיה מדעית לגבי אותו „גורם ויטאלי” — הצד השווה בכל התאוריות הנאטוראליסטיות הוא — העמידה הבלעדית על המתודה של מדעי-הטבע והכנסת תופעת הח' כולה לתוך המסגרת של המציאות הטבעית, המתוארת ע"י אותם מדעים; חולשתן היא ההתעלמות מאותו ייחוד של הח', שההתרשמות ממנו כפוייה עלינו על כל פנים.

במאבק בין התפיסות השונות של תופעת הח' התחלפו השיטות השונות בביוֹלוגיה החדשה בעליה ובירידה, ומרויבות גם הסתירות הפנימיות שבהן הסתבכה כמעט כל אחת מהן; כל אלה מעידות על הקשיים הרעיוניים העצומים הגלומים בבעיה זו. ייתכן, שאין היא ניתנת כלל לפתרון ראציונאלי, אלא תישאר לעולם נושא לעיון המטאפיסי, מאחר שאנו עצמנו נתונים במערך הח', ואף הגותנו על הח' והתייחסותנו אליהם הן מתופעות הח' עצמם. למרות השגיהם הגדולים של המקצועות הביוֹלוגיים השונים, ביחוד הפיסיולוגיה, הביוכימיה והגנטיקה, בתיאור ובהבהרה של מכאניזמים הפועלים בח', אין ביכלתו של המחקר המדעי להכריע בין הגישות העקרוניות השונות, וזאת מטעמים מתודולוגיים: מן המתודה המהווה את מהותם של מדעי-הטבע מתחייב מלכתחילה, שכל מחקר מדעי בתופעה מתופעות הטבע לא יגלה אלא מכאניזמים בעלי משמעות פיסיקו-כימית, בין אם הללו מצצים את מהותה של התופעה הנחקרת, ובין אם אין הם אלא כלים ומכשירים בידי גורמים שמעבר להם. מבחינה זו דומה היחס בין מדע-הביוֹלוגיה לתופעת הח' ליחס שבין הגורם-פיסיולוגיה לתופעת המציאות הפסיכית. הוויטאליזם הקלאסי — בתחילת המאה ה-19 —

העמיד את בעיית הח' על בסיס „כימי”: הוא ראה את הח' כתכונה של „החומר החי”, „האורגאני”, שההוותו ממרכיבי הדוממים בכל תהליכי ההטמעה והביוסינתזה בעולם החי מותנית ב„כוח-הח'” (vis vitae) — גורם שאינו זהה עם גורמי התהליכים הכימיים במעבדה ובטכנולוגיה; לפיכך אף לא תיתכן סינתזה של „חמרים אורגאניים” בשיטות המעבדה. תפיסה זו נתערערה כליל עם התפתחותה של הכימיה האורגאנית המדעית כאחד הענפים של הכימיה; הוכח, שהמיבנה של החמרים, שמהם מורכבת הרקמה החיה או שהם מוצרים והפרשות של האורגאניזמים החיים, ניתן לתיאור בקאטגוריות כימיות, ושההוותם כפופה לחוקיות הפיסיקו-כימית הכללית וניתנת לחיקוי — במידה ההולכת וגוברת — בדרכי הסינתזה הכימית (ע"ע ביוכימיה, עמ' 305). הוכחה זו נחשבה בשעתה כהכרעה חשובה לטובת גישה מאטריאליסטית במאבק הרעיוני על מהות הח'. אולם לאמיתו של דבר לא היה אותו הוויטאליזם עצמו אלא מאטריאליזם פרימיטיבי, שניסה להעמיד את כל ייחודם של הח' על ייחוד מדומה של תומריהח'; ודווקא ההוכחה שייחוד כזה — עכ"פ מבחינה עקרונית — אינו קיים, העבירה את נקודת-הכובד של קרה-הח' מן התחום הכימי-מאטריאלי אל התחום הפיזיקו-ציונאלי — ביחוד אל בעיות המורפוגנזה, האירגון של הגוף החי והקורלאציות הפיסיולוגיות בקרבו. גדולי הפיסיולוגים של המאה ה-19, ובראשם קלוד ברנר (ע"ע), ביערו את „כוח-הח'” לא רק מתחום ההסבר של היצירה והמיבנה של החומר החי, אלא אף מתחום ההסבר של תהליכי-הח', בהעמידם גם את אלה האחרונים על מכאניזמים שבהם פועלים גורמי פיסיקאליים וכימיים, הניתנים להערכה כמותית. גם בתחום

תכנית-הבניין היסודית של האורגאניזם, תוך שינויים בפרטים שמתרחשים מפעם לפעם — התורשה (ע"ע) והתפתחות (ע"ע). — (7) החומר החי הוא בעל כושר תנועה, שהוא מתבטא בהתכווציות או בזרמים בתוכו או אף בשינויי-מקום של הגוף כולו המורכב מחומר זה. — (8) מערכות חיות הן גריות: אירועים פיסיקאליים וכימיים של העולם החיצון הנקלטים בהן מחוללים בהן תהליכים ספציפיים, שאינם בגדר תוצאות פיסיקאליות וכימיות גרידא של גורמיהם — היצור החי מגיב על גירוי. כל התופעות הללו, ורבות אחרות כמותן, עם כל היותן רבות-רושם ואפייניות לאורגאניזמים טיפוסיים של עולם-הצומח ועולם-החי כאחד — אין בהן כדי הגדרת הח', ובמקרים גבוליים אף אין הן מובהקות וחדמשמעיות עד כדי קביעת הבדלה ברורה, מבחינה לוגית ופורמאלית, בין החי ובין הדומם; הבדלה זו נשארת — ביסודו של דבר — עניין של הכרה אינטואיטיבית.

ההשערה, שיש בח' משהו שאינו בגדר מכלול מסוים של גורמים פיסיקו-כימיים בלבד, נראית כמקבלת חיוק מן העובדה, שהביוֹלוגים — מימי אריסטו ועד היום — נלאו למצוא הגדרה מספקת ומניחה את הדעת לח', הגדרה שתאפשר בכל מקרה ומקרה לקבוע באופן חד-משמעי — אם עצם מסוים חי או דומם, בתחום הסתכלותנו הבלתי-אמצעית דומה, ששאלה זו באה על פתרונה הבלתי-מפוקפק ע"י תפיסה אינטואיטיבית, והח' מוגדרים בדרך ההצבעה הישירה: „אדם זה, סוס זה, עץ זה — חיים; סלע זה, בניין זה, בול-עץ זה — דוממים”. אולם הבדלה זו אין כוחה יפה לגבי המציאות הגבולית של ח', המתגלית במחקר המדעי: מצד אחד — המיקרוֹאורגאניזמים, וביחוד הנגיפים (ר' להלן, עמ' 375/6), שגילוי „חיהם” מוגבלים ומצומצמים מאלה של היצורים החיים המובהקים; מצד שני — חלקי האורגאניזמים, שאותם ניתן לבודד מן האורגאניזם השלם בדרך ניסוייית, הם עדיין מקיימים פונקציות מסוימות, שבדרך-כלל נוהגים לְכַלֵּן במסגרת תופעת הח'. בכל המקרים הללו מתעוררת שאלת קביעת הגבול בין הדומם ובין החי: השאלה, מה הם סימני-ההכר — מבחינת המיבנה או מבחינת הפונקציה או מבחינת שניהם יחד — שהם הכרחיים ומספיקים להגדרת עצם כחי ולהבדלת המתרחש בו ממכלול של אירועים פיסיקו-כימיים כדומם, העובדה, שלשאלה זו לא נמצאה תשובה מדעית — ז"א תשובה המושתתת על קאטגוריות של מדעי-הטבע — מתפרשת ע"י ביוֹלוגים והוגים שונים כעדות, שהח' חורגים ממסגרת של מכלול פיסיקו-כימי גרידא; ואילו ביוֹלוגים והוגים אחרים רואים בכך דווקא הוכחה שאין הבדל מהותי בין המציאות החיה ובין המציאות הדוממת. מן התפיסה הראשונה נובעות כל התורות הַוִיטאליסטיות של הח', מן השניה — כל התורות הנאטוראליסטיות. הַוִיטאליזם (מלאט' vita=ח'), על כל גווניו (ר' להלן), מניח מציאות של גורם ויטאלי ספציפי, שאינו ניתן להגדרה בקאטגוריות פיסיקו-כימיות, והוא המקנה ליצורים החיים את ייחודם ומבדיל ביניהם ובין הטבע הדומם. משמעותן של גישות אלו היא — הויתור על השימוש במתודה של המדע בחקר הח'. יש הוגים שמרנים בוויתור זה, ורואים את בעיית מהות הח' — להבדיל מבעיית מכאניזמים שונים הפועלים במסגרת הח' — כבעיה מטאפיסית; ויש שמנסים

אמצעות אורגניזם מסויים מוגדר ע"י זהותו, הקיימת מת-חילת יצירתו מנבטו עד למיתתו (על בעיית זהות האינ-דיוידואלית של מיקרואורגניזמים, שמתרבים ע"י הת-חלקות — ר' להלן, עמ' 371), והח' בכללותם נראים לנו כמורכבים מפרשיות-חיים של כל האורגניזמים החיים. לאמיתו של דבר אין יצירתו של אורגניזם מנבטו תחילתה של פרשת-ח' חדשה, שהרי נבט זה כבר היה אורגניזם חי, שמוצאו מאורגניזם חי (או משני אורגניזמים חיים), והתפתחותו האוטונומית אינה אלא המשך קיומו של נבט זה. נמצא שתהליך הח' אינו שרשרת מורכבת מחוליות, שכל אחת מהן יש לה תחילה משלה, אלא הוא רציפות של אירועים שכל אחד מהם תחילתו נעוצה במציאותו של קודמו; לשון אחרת: מבחינת המכאניזמים הפועלים בח' האמפיריים לא תצויר ראשית לח', וכל התאוריות על "מוצא הח'" (ר' להלן, עמ' 374/9) מן ההכרח שיתייחסו למציאות משוערת השונה מן המציאות הקיימת.

בחיבה הפרימיטיביות חיי הצמח וחיי בע"ח נתפסים כשונים זה מזה מבחינה מהותית. אף הביולוגיה היוונית (ע"ע ג'נוס, עמ' 913) — ובעקבותיה הביולוגיה של יה"ב — הבחינה בין "נפש טבעית", שהיא "הנפש" — (ז"א יסוד-הח') — הבלעדית של הצמח ונושאת הפונקציות הוגטאטי-ויות בחיי בעה"ח, ובין "הנפש החיונית", המיוחדת לבע"ח; כסימן-הכר מובהק של הח' "המלאים", המתגלמים בבע"ח, הוזקה הנתנועה, ומשום כך יוחסו "ח'" גם לגלגלי הכוכ-בים והמזלות. הביולוגיה המדעית החדשה רואה את תופעת הח' ביסודה כמשותפת לצמחים ולבע"ח, אף שהאחרונים פיתחו מנגנונים מיוחדים (מערכות העצבים והשרירים) לביצוע פונקציות מסוימות של חיים; רוב סימני-הכר המשמשים להבדלה בין בע"ח מובהק לצמח מובהק נמצאו מאכזבים במיונם של מיקרואורגניזמים שונים (חידקים, אצות, חד-תאיים שוטונים). "הנפשיות" של בעה"ח נדחקה מתחום הדיון הביולוגי, העוסק בגילויים האובייקטיביים של הח', אל תחומה של הפסיכולוגיה, התנועה ודאי לא תצלח להבחנת הח', שהרי מבחינה זו גם המכונות והמטוס ראויים היו להיקרא חיים. הגילויים הכימיים, התרמיים והחשמליים, המופיעים בחיי אורגניזם, אינם נבדלים מהתרחשויות הידור-עות לנו בעולם הדומם, אשר לרגישותו של האורגניזם החי, לגרירותו — כשרו להגיב על גירויים חיצוניים שונים באפנים ספציפיים —, הרי בכך עולים עליו בהרבה כלים ומכשירים דוממים, כדוגמת רגישות לוח-הצילום או התא הסלני לאור, רגישות הבולומטר לחום, וכיו"ב. חשיבות מיוחדת בביולוגיה מבחינת אבחנת הח' נודעה זמן רב לספונגניות של פעילותו של החי, בניגוד לצורך בגרימה חיצונית בפעילותו של מיתקן מכאני, לכיוונויות ולתכליתיות המתגלות בפעילות, וכן לכושר התיקון העצמי של פגמות במיבנה ובפונקציה של אורגניזם. אולם ספונגניות זו, המיוחסת לחי, היא עצמה שעונה הוכחה אובייקטיבית: כיצד ניתן להוכיח, שאמנם פועל הגוף החי "מעצמו"? שמא אין התנהגותו אלא תוצאה הכרחית מצירוף כל הגורמים הפיסיקאליים והכימיים הפו-געים בו ברגע מסויים, בדומה להתנהגותו של מיתקן מכא-ני? — ערכן של כל התופעות הללו כסימני-הכר לח' נת-ערער עירעור נוסף ע"י השגיה של הקיברנטיקה (ע"ע) החדשה בהתקנת מנגנונים המחקים את תופעות הגריות

תורת-ההתפתחות מצינת דחיית הלאמאריקונים מפני הדארווי-ניזם את המרת האמונה בגורם אימאננטי המעצב את החי — בהפכת יחסים פונקציונאליים מוגדרים בין המכאניזמים של החי ובין תנאי קיומו. אולם לאחר שכל השיטות הנאטו-ראליסטיות — למרות השגיהן המופלאים בהבהרת מכאניזמים שונים בח' — לא הצליחו לקרב לשכל את הכיוונויות והתכ-ליתיות המשתקפות בתופעת-הח' בכללותה, וביחוד בהת-פתחות האוטונומית, חלה בסוף המאה ה-19 שוב ראקציה ויטאליסטית, שהצמיחה את הנאו-ויטאליזם: הלה מקבל ומאשר את העובדה, שהפונקציות הביולוגיות — מפר-חינת ביצוען בפועל — אינן אלא מכאניזמים פיסיקו-כימיים, אלא שמאחוריהן עומד גורם לא-מאטריאלי, שאינו משתתף במישורן בביצוע — ולפיכך אף אינו ניכר בבדיקה הפיסיקו-כימית של התהליך —, אולם הוא המדריך והמכוון אותו (ע"ע דריש, ה). הדעות נחלקו בשאלה, אם אמנם מכוון זה — שהנחת מציאותו נראית הכרחית לשם הבנת התכלי-תיות שבתופעות הח' — הוא גורם נוסף על המערכת המא-טריאלית של האורגניזם, או אם הוא כוליות אימאננטית של מכלול הגורמים הפיסיקו-כימיים שלו (ע"ע הוליוס; וע"ע התפתחות, עמ' 716), ביקרתו השלילית של הנאו-ויטאליזם על הגישות המכאניסטיות האירה מחדש את בעיות-היסוד של חקר-הח', שעליהן האפילה הפשטנות היתר-רה של הגישות הללו; אולם הנאו-ויטאליזם לא הצליח לתרום תרומה חיובית מבחינה מדעית לפתרון של בעיות אלו. עיקר המחקר הביולוגי בדור האחרון מוסיף להתקדם בדרך הגישה המכאניסטית לתופעת הח'. בשנים האחרונות הגיעו הביוכימיה והביופיסיקה להשגים נפלאים בהפכת המיבנה של מרכיבים מסובכים של הרקמה החיה ושל מכא-ניזמים כימיים בתהליכי-הח', וביחוד בהפקה מלאכותית של תרכובות-יסוד אורגניות של התומר החי מחמרים אנואור-גאניים בסיוע גורמים פיסיקאליים-גרדיא. אולם במסקנות העיוניות, שכמה ביולוגים נוטים להסיק מהשגים אלה, יש משום חזרה מוזרה לדרכי-החשיבה של הוויטאליזם הישן מלפני 150 שנה — עירוב בעיית המיבנה הכימי של החמר רים המשתתפים והפעילים בתהליכי-הח' בבעיית אירגונו, הפעלתו והכוונתו של תהליך זה עצמו (ור' להלן, עמ' 378).

מבחינת "הכימיה של הח'" מתגלם גורם ההכוונה שבתור ליכי הח' בפעילות האופטית (ע"ע) של תמרי הרקמה החיה, שהיא תוצאה מן הספציפיות הסטרית של הביוסנטזה (ע"ע סטראוכימיה) ומהתמדתו של הייחוד הקונפיגוראטיווי ומניעת ראצמיות ברוב מרכיבי החומר החי בעלי מיבנה מולקולארי אסימטרי — בניגוד להסתברות. לכאורה מוסברת תופעה זו ע"י העובדה, שהאסימטריה כבר כלולה במיבנה מולקולות האנזימים המפעילים את הגילגולים הכימיים של החומר החי; אולם כאן מתעוררת מיד השאלה — מה הם גורמי ההכוונה האסימטרית של הסינטזה של האנזימים עצמם? מאחר שגם הללו אנזימים הם — נמצאת שאלה זו חוזרת ונשנית, עד שאנו מגיעים לראשית התהוות החומר החי מן הדומם (ר' להלן, עמ' 374/9). בשעה זו אין אנו מכירים את האסימטריה הסטראוכימית אלא כתוצאה של הכימיה של הח', ולא גילינו את מוצאה מן הדומם.

משמעות מיוחדת לגבי תפיסת הח' נודעת לעובדת רצי-פותם. יש להבחין בין הח' המתגלמים בפרט חי ובין מערכת-הח' בכללותה. מבחינת תפיסתנו הישירה והבלתי-

הח' מבחינה זו קרובה יותר לתפיסה האינטואיטיבית של תופעת הח' הגדרתם כ, כשרו של בע"ח או צמח לשמור על קיומו ולצמוח, שתי הפונקציות שביטולן פירושו — מיתה". כאן מובלטת העובדה, שמשמעות הח' לגבי הרגשתנו הבלתי-אמצעית נובעת לא מניגודם לדומם אלא מניגודם למוות. אע"פ שמבחינה לוגית אין המוות מוגדר אלא מתוך ידיעת הח'. מתוך זיהוי המוות עם מעברו של גוף ממצבו של חי למצבו של דומם, נתפס הייחוד שבח' כקיום מערך סגולי של גורמים פיסיקו-כימיים, שמחזיק מעמד נגד פעולתם של הגורמים הללו בעולם שמחוץ לחי, כרוח ההגדרה המפורסמת של בישה (ע"ע): "הח' הם מה שמחזיק מעמד נגד המוות".

כל הסתכלות בח' — בין אם היא נעשית בדרך התבוה-ננות גרידא ובין אם היא נעשית בשיטות חקר-הטבע — מן ההכרח שתצא מתוך קבלת העובדה, שהח' בכללותם לעולם עומדים לפנינו כסוד, ושאלו עצמנו והסתכלותנו הם חלקים של אותו סוד. מכאן ששום תיאור שיטתי אינו יכול לטעון, שהוא עשוי להציג תמונה מושלמת של עובדת הח'; כל חשיבה על הח' וכל חקר של אורגאניזמים חיים מבקשים לדון בבעיה שלא באה על פתרונה — ומה גם שאין אנו מכירים אף את התחלת הח', ואין אנו יודעים אלא שהח' נמשכים ועשויים להצמיח צורות חדשות, כוואריאנטות של הקיימות, בעתיד שאינו ידוע. אמנם יש שמביעים בימינו — בניסוח קיצוני-כלשהו — את הדעה, שמאחר שהאדם יכול להשפיע על התפתחותם של אורגאניזמים חיים ע"י התערבות מכוונת, ואף התפתחותה של צורת-החיים שלו עצמו נתונה בידו, הרי ניתן לראות את תקופת ההתפתחות הטבעית, הקדם-אנושית, כתקופה שכבר הגיעה לקיצה מבחינה עקרונית. לאמיתו של דבר נמצא, שאף היום נחונים טיפוסים אורגאניים רבים במלוא תהליך ההתפתחות, ללא התערבות מצד האדם; דבר זה חל על צורות-ח' עילאיות ונמוכות כאחד, החל מחומר-הנגיפים, ומשום כך יש לראות את ההנחה, שאפשרות-ההתערבות הנחונה לאדם פירושה — קץ להתפתחות הטבע, כמפורזת מעיקרה.

מתוך גישה זו מן הראוי להימנע מנסיון להציג תפיסה מוגמרת של הח', בחינת שיטה, ולהשתדל לגשת מצדדים שונים לעובדות העומדות להיחקר, ולתאר בכל פעם את הנראה לעין מנקודת-מבט מסויימת.

חומר ורוח. כדי להפיר משהו ממהותם של הח', יש לחקור אותם בתופעות שבהן הם מתגלים במלואם, ויש להיזהר מלכתחילה מהפרזה בהערכת חשיבותם של מצבי-הגבול לגבי הפרתנו זו. לדוגמה — כל המבקש לתפוס את הח' מתוך תכונותיהם של חמרי-הנגיפים, או אף מתוך סימניהם של החידקים או החידת-איים, בתקווה להפיר בדרך זו את השתלשלות הח' ממיבנים ללא רוח-ח' — עשוי שלא לתפוס ברשת-מושגיו הרבה מתכונותיו המהותיות של החי. אם מבקש אני להחליט לגבי חומר דמוי-נגיף, למשל, אם הוא חי או דומם — על כרחי אני משתמש בסימני-חי שעליהם למדתי מצורות-אירגון עליונות יותר; ורק בעזרת אותו קנה-מידה יכול אני לנסות ולקבוע, אם גוף פשוט מסויים שייך לתחום הח' או אינו שייך אליו. הערה זו אינה מכוונת נגד הנסיון לתפוס את מקורו של מושג הח' באורח מדעי. לכתחילה הבעיה היא — מתוך מה אנו למדים את

התגובה הספציפית והתיקון העצמי של אורגאניזמים חיים. על "הכיוונית של הפעילות האורגאנית" — ע"ע אורג-ניזום, עמ' 222; התפתחות, עמ' 709 וגו'; תכליתיות. שפע הדיונים והבירורים, המדעים והפילוסופיים, בבעיית הגישה הטלאולוגית לתופעת הח' לא קידם את הכרתנו מעבר למסקנתו של קנט (ע"ע) — שקדם לפיסי-לוגיה החדישה ולתורות ההתפתחות והתורשה המדעיות: אף אם אין הבחינה השכלית (= קאטגוריית הסיבתיות) מצדיקה הנחת פעולתם של גורמים תכליתיים במציאות הטבעית — לא נוכל להימנע מלהשתמש בקאטגוריית המגמתיות התכניתיות בכל תפיסה שיטתית שאנו תופסים את "צורות הטבע האורגאני"; אף אם הגישה הטלאולוגית היא סובייקטיבית מבחינת מוצאה ותקפותה — הרי לגבי עולם-הח' היא מחוייבת-שיפוטנו (ביקורת כוח-השיפוט, §§ 61—68).

בעיה מיוחדת לגבי מעמדה של תופעת הח' במסגרת המציאות הטבעית הכוללת היא משמעות הח' מבחינת העקרונות התרמודינאמי השני (ע"ע תרמודינמיקה). תהליך הח' — הן בהתפתחות האוטונומית: מן הנבט אל האורגאניזם המוגמר, והן בהתפתחות הפילוגנטית: מן היצורים הפרי-מיטוויים אל המשוכללים — יש בו משום הגברה והעצמה של האירגון והסידור ומשום הליכה בכיוון של הפחתת-הסתברות המצב; לשון אחרת — משום הקטנת האנטרופיה (ע"ע). אמנם, כשנצרך יחד את האורגאניזמים ואת סביבתם, שעמה הם נמצאים ביחסים של מעגלי חילוף חומר ואנרגיה, נמצא שמערכת כוללת זו מקיימת את חוק-האנ-טרופיה: האורגאניזם מקטין את האנטרופיה שלו ע"י הגדלת האנטרופיה בסביבה. אולם עצם התמדת קיומם של "איים" של "אנטרופיה שלילית" ושל מצבים מועטי-הסתברות (הומיאוסטזה [ע"ע]) במסגרת המציאות הטבעית — אומרת, "דרשני", השאלה אם התהוות איים כאלה והתמדתם ניתנות להיתפס ללא הנחת גורם מכוון — היא שאלת-היסוד של הביולוגיה העיונית.

לשתי הגישות השונות לתפיסת הח' במעמדם בסביבתם הטבעית ניתן ביטוי תמציתי ומרוכז ביותר בניסוחים הקלאסיים של הרברט ספנסר (ע"ע) ושל קלוד ברנר (ע"ע): "התאמת היחסים הפנימיים ליחסים החיצוניים" — מזה, "יציבות הסביבה הפנימית", וה"חופש שבח'" — מזה (ע"ע). הסתגלות, עמ' 926). הראשון מבטא את הרעיון היסודי של כל התפיסות הנאטוראליסטיות של הח', השני מטעים את יסוד האוטונומיה שבח'; משמעות מיוחדת יש לעובדה, שהניסוח השני בא דווקא מן החוקר שמגמתו ועיקר מיפעלו היו ביעור היסודות הוויטאליסטיים, העל-נאטוראליסטיים, מן הביולוגיה.

מן הניסוחים החדישים השונים, המבטאים נסיונות להגדרת הח', ראויים לציון: "הקיום הפעיל של מיבנה תקין וסגולי" (ג', ס. הולדין [the active maintenance of normal and specific structure]) — ניסוח שיותר משהוא מגלה הוא מכסה, וכוחו יפה ביותר להומיאוסטאס קיברנטי, אותו דבר ניתן לומר לגבי הניסוח המפורט יותר: "שורה רצופה של גילגולים — הן של המיבנה והן של ההרכב — שקלים בישות מסויימת מבלי לבטל את זהותה". הגדרה זו מקיפה את תופעות ההתפתחות וחילוף-החמרים כאחד ומטעימה את האופי הדינאמי של החי. שיותר משהוא עצם הוא תהליך רצוף; אולם ספק הוא, אם יש בה כדי לבטא את ייחודם של

שחקר חיי האדם ובעה"ח כאחד מביא אותנו לאותן ההת-ייחסויות לעולם, שהן תלות גם מעבר לתודעה — הרי השקפה כזאת מביאה להנחת תופעות דומות אף בחיי צמחים. מציאותם של שני קטבי הסתכלות — החמרי והרוחני — מעמידה לנגד עינינו את מרחב-תחומי של כל חקר הח' ואת הקשיים הכרוכים בו, שהרי בתחום החומר השיגה מלאכת המדידה והטיפול המתמטי, כימותן של התופעות, את השיגה הגדולים, בעוד שבצד הרוחני אנו נכנסים לעולם, שבו לא ניתן להרוויח הרבה מאותם הגדלים המדידים — אף אם אין אנו מולזים כל עיקר במדידה ובספירה כאמצעים לקביעות סטטיסטיות: זהו עולם, שבו גדלים הסדרים המרחביים-הזמניים המקובלים, שבו העבר והעתיד נוכחים בתוך החוויה, שבו ניתן לחיות בחלום חוויות-זמן שהן שונות לגמרי מאותן שבחיי יום-יום בהקיץ. לא בכדי כבר ציין הרקליטוס, שבתודעתנו אנו חיים בקוסמוס משותף עם יצורים אחרים, בעוד שבחלום אנו חוזרים לעולם פרטי מסוג אחר. אין אנו רשאים להוציא את אורח-החוויה התמוה הזה — שהוא מצוי ללא ספק אף בבעה"ח העילאיים — מכלל השיי-קולים הביולוגיים; ואעפ"כ חייב כל אחד להדות, שאין לתקרו במלואו באמצעי העבודה הפיסיקאלית-הכימית.

שילובו של חילוף-החמרים, מסתבר היה, שעם פיתוחו של המחקר הפיסיקאלי-הכימי עשויות היו האפי-שרויות, הסמוכות בכיוון מחקרי זה, להשפיע על החוקרים השפעה חיובית ביותר, ואמנם הפך החקר החמרי של הח' בעיני כמה מן החוקרים לסתם-ביולוגיה ממש, שממנה יש לנתק לחלוטין את תחומה של הפסיכולוגיה כתחום שאינו שייך לתקרה הטבע. להלן (עמ' 380/1) יתברר, שמצב זה נשתנה בינתיים מעיקרו.

מנקודת-ראות החמרי, על-כרחנו נראתה תופעה כחלוף-החמרים (ע"ע) כסימן מובהק ביותר של הח', שהרי כל האורגאניזמים החיים, ללא יוצא-מן-הכלל, מצטיינים מצורות הדומים במה שהם קולטים — ע"י התייחסות פעילה לסבי-בתם — חמרים, מפרקים אותם בקרבם בעזרת צירופי-חמרים מיוחדים (אנזימים, פרמנטים [ע"ע]) למינים פשוטים יותר, וחוזרים ומנצלים את אלה האחרונים לכניית צירופי-חמרים מותאמים לצרכיהם. בצידו של אותו תהליך, ה"הטמעה" מצויה הפרשת חמרים, הן אותם שנוצרים ע"י הפירוק הנ"ל — כגון חומצה פחמנית, מים — והן אותם שנוצרים בדרך סינתזות מכוונות לצרכי הפרשה דווקא — כגון שתנה, חומצת-שתן וכיו"ב; שכן אלה האחרונים אינם — כפי שמצי-גים אותם לעיתים בדרך פישוט — בחינת "סיגים", פסולת של חילוף-החמרים, אלא תוצאות של תהליכי-בניה מסובכים, שבעזרתם האורגאניזם משחרר עצמו מחמרים מסויימים.

חילוף-חמרים כזה מותנה במערכת אוטונומית-יחסית, המופיעה בסביבתה ככללות פועלת, שעשויה לבקש חמרים מסויימים מבין המוגשים לה; לשון אחרת — שהיא בעלת התייחסות-לעולם, לעתים קרובות מאד ציינו אותה תכונת-היסוד של האורגאניזם החי כמונת הכולל "גריות", מתוך ראייה מעמיקה יותר יש לראות בגריות חלק של מכלול-תופעות נרחב הרבה יותר, שהוא-הוא התייחסות-לעולם — ובסופו של דבר, הפנימיות של החי, אולם יש להעדיף את מושג התייחסות-לעולם ממושג הפנימיות, משום שהוא מניח את האפשרות של גישה אופייקטיבית, באותה גישה משתתפים פיסיולוגית החושים והעצבים, וכן חקר כל איברי-

הקביעה הראשונה של הח', אותה אוריינטאציה ראשונה אני משיג מצד אחד — ע"י שאני מעמיד במרכז התבוננותי את מה שהוא חי ללא ספק, את מה שניתן להכיר בוודאות כצמח או כבע"ח, ובעיקר — ע"י שאיני מבטל מלכתחילה את עובדת-היסוד של תודעתנו אנו כסימן מובהק של הח', ומכל מקום איני מולזל בה.

ע"י כך נקבע התחום שבו נעשה כל חקר בדבר הח': לעולם יש בו שני קטבים — החמרי והרוחני, וכל חקר צריך שיכוון את קביעותיו ע"פ אותם שני הקטבים.

אמנם יכול אני לחפש את הדרך להכרות בדבר הח' כשאני יוצא מן החמרי, ע"י שאני לומד להפיר את הסוג המיוחד של החמרים וצירופיהם, המצויים באורגאניזם החי — ובו בלבד, אולם אם אני הולך בדרך זו, עלי לזכור, שמערכת-ההתייחסות שלנו — החומר ללא רוח-חיים — אינה בחינת דבר שהוא מופר עד הסוף ונחקר חקר מדעי במלואו, ומשום כך אין אנו יכולים להתחשב בחומר זה כב"יסוד" של הח', שהיא מוכר בבירור, גילויים המתמיד של חלקיקי-יסוד חדשים בחקר החומר ע"י הפיסיקן וכל החידתיות של החומר האנרגיה מבהירים לנו בבירור, שהנסיון להסביר את הח', שהוא יוצא מן החומר, אין בו מלכתחילה כדי לספק לנו ידיעות מדעיות מלאות.

הוא הדין בנסיון היוצא מן הקוטב הרוחני, אנו מוצאים, שחשיבתנו וחוייתנו אוטונומיות יחסית, בלתי-תלויות יחסית בגופני ואעפ"כ הן קשורות קשר הדוק במרפיביהם החמריים של הח', אותו הקשר — הבעיה הקדומה של הגוף והנפש — אינו פוסק מלהיות חידה, גילוי היא אתה ממשיותו של חקר הח', ואין אדם יכול לומר, אם עומדים אנו כאן בפני סוד שאין לו פתרון, דרך-הבעה כגון זו המדברת על סובסטראט של חשיבה, נובעת מדימוי משושטש בדבר חוייתנו ובדבר הכוליות התמוהה של חומר ורוח, כל המדבר על מערכת-החושים, למשל, או על גריות, מדבר על מרפיביו של חוג-עובדות עצום, שאותו ניתן לכנות בשם "ההתייחסות-לעולם" (ר' להלן, עמ' 380/1). קביעות לגבי אותה התייחסות-לעולם נעשות קשות ומפסקות במידה שנושאן מרוחק ממערכת-האירגון של האורגאניזם האנושי, הגדים על התייחסות-לעולם של צורות-ח' המרוחקות ריחוק רב מדרגת אירגונו הביולוגי שלנו, נעשים — כשהמדובר בצמחים או בבע"ח ירודים — דלית-תוכן עד כדי כך, שהחוקר יכול להתעלם מהם לגבי רבות ממגמותיו. אעפ"כ עלינו לדרוש, שכל הגד כללי בדבר צורה מצורות הח' צריך להתחשב בעובדת-ההתייחסות-לעולם כבעובדת-יסוד, צריך להיות ברור, שבשעת השימוש בשיטות פיסיקאליות-כימיות — שלעתים קרובות הן מתעלמות, ובצדק, מאותו הצד — נמצא חלק חשוב של תופעות הח' מיטשטש ומונח.

יש לדון בצד זה של חקר-הח' מלכתחילה, מאחר שתחיתת תחום נבדל לגמרי לפסיכולוגיה אין לה הצדקה מצד עצמה, וערפה הוא פראגמטי בלבד, אין לנתק את הפסיכולוגיה מכלל ביולוגיה מקפת, ההימנעות מן המונח "פסיכולוגיה-של-בעה"ח" והעמדת חקר התייחסות-לעולם על חקר-הטבע במובנם של שאר מדעי-הטבע — אינה אלא תחבולה של הסוואה: כל עיסוק בצורה מצורות הח' כולל בעל-פירוהו גם את חקר התייחסות-לעולם; מונחים כגון "אתולוגיה", "חקר-ההתנהגות" וכד' אין בהם כדי להעלים את העובדה, שהם כוללים גם את הנושא של פסיכולוגיית בע"ח, ומאחר

לקים לתאים". מאחר שהח' הוכרו מקדמת דנא בתחום אותו השלב המכשירי, ואילו צורת-הח' האחרת לא הבחינו בה אלא בזמן מאוחר, נמצאו מרחיבים שלא כדין את הדימויים הכרוכים במיבנים המכשיריים על שלב-הצורות הפשוט יותר. אף אם לא ניתן — ואף לא רצוי — להפריד בין שני השלבים הפרדה גמורה, הרי יש בתיאור ההבדלים ביניהם כדי ללמדנו הרבה; ומה גם שצורת-הח' של הישויות הפרטיות אף בשלב המכשירי לעולם מקורן בצורות-ההתחלה של השלב המאקרו־מולקולארי הפשוט, וכל קיומם של הח' כל' כל תהליך הרבייה, נתון בסופו של דבר בידי אותו שלב-הצורות הראשון.

(1) השלב המאקרו־מולקולארי. לכאורה זהו שלב-הח' הפשוט ביותר, אולם לכשתבונן — אין פשוטות אלא מדומה. לעיני החוקרים, שהשתמשו תחילה בשיטות אופטיות, נראה חומר-הח' כ"ריק" לחלוטין או כמעט. ומשום כך נחשב הוא כפשוט. לאמיתו של דבר חומר זה הוא תחומם של מיבנים מולקולאריים, שאותם קירב היום המיקרוסקופ האלקטרוני לטווח-הראיה. הוא הולך ונחקר היום במידה אינ-טנסיווית בשיטות עקיפות של פסיקה וכימיה. זמן-מה סיפקה ביחוד הכימיה הקולואידית את הדגמים העשויים לכוון את דימויינו לתחום הח' הסמויים; היום מציגה לנו בעיקר הכימיה המאקרו־מולקולארית את התמונות, שבעזרתן נוכל להמחיש לעצמנו את מיבנה הפרוטופלאסמה (ע"ע ביולוגיה מולקולרית [כרך-מילואים]); חקר מיבניהן של חומצות גור-קלאיות, שנתקדם ביחוד בשנים האחרונות, יש בו משום עדות ברורה לייעולותן של השיטות הללו. אותו שלב-הח' המאקרו־מולקולארי מצטיין במה שדרכי הפעולה, שנראות לנו בחיי יום-יום של חושינו כמובנות מאליהן לגבי משמעות האורגאניזם, קלושות או אף חסרות בו לגמרי. הכללים שהם אפייניים לכלי-המנוף, וכוחם יפה לגבי מנגנון התנועה של גופנו — המכאניקה של משאבת הלחץ והיניקה, שהיא פעולת הלב, או של תנועת המעיין, מערכות הקרינות הפיסיקאליות, שמאפשרות את יצירת התמונות על רשתית-העין — כל אותם הספקי-הח' המכשיריים חסרים באיזור הפרוטופלאסמה, ועמן חסרות אף כל אפשרויות ההבנה, שבסיונות יום-יום מספקים לנו. חקר חומר-הח' מעמיד אותנו בפני דרכי-פעולה שונות לגמרי, שיסודן ביחסים בין מולקולות ואטומים, והן כרוכות בערפוליות כימיות, בהשפעות של שדות מאגנטיים וכו'. מכאן נעשה מובן, שהחקר הפיזיולוגי של תיפקודי-הח' החשובים ביותר מצריך היום הסבר כפול. הראשון הוא לגבי המכשיריים, שניתן לחוש אותם בחושים — כגון איברי השרירים דמויי-המנוף, טכניקת הנשימה, תנועות הנוזלים והגאזים בגוף, הטיפול במסות המזון וכו'; ואילו תהליך שני מביא לידי ניתוח ההשפעות, שמונחות בסופו של דבר ביסודם של אותם הספקי המכשיריים, אנו מבקשים עתה להכיר את החוקים המאקרו־מולקולאריים של התכונות השריי-רים, את האירועים המולקולאריים בפעולות האנומיים, המחזי-לים את הטמעתם של תמרי-מוזן, את שיחזורם וקישורם של החמצן ודו-חמצנת הפחמן, אנו מבקשים להכיר את שרשרות האנזימים, המכוונים את בנייתם של חמרים כגון השתנה וחומצת-השתן. במחקר זה אנו נכנסים לתחום, שהוא שונה לחלוטין משלב האיברים, כפי שאנו חשים אותו בחושינו ממש.

בשלב המאקרו־מולקולארי חלה אף אותה תופעת-היסוד

הביצוע — השרירים, הבלוטות וכיו"ב; אך מלבד זה כולל מושג ההתייחסות לעולם — שהוא רחב יותר — אף את קיומו של התחום הנסתר של החנייה (ע"ע). — גם במקרים, שבהם אותה חוויה מעורבת במציאותו של החי רק כ"משהו" שאותו לא ניתן לאפיין אפיון נוסף. המונח המוצע מניח אפשרות של עולם פנימי עשיר פחות או יותר, שבונה בשביל חוויית כל בע"ח סביבה מיוחדת לו.

חילוף-החמרים הכרחי כתיפקוד לקיומה של מערכת אוטונומיית-יחסית. אך מצד שני מותנה הוא מצדו במציאותם של ח', שהרי אינו מתאפשר אלא ע"י מציאות קבוצת-חמרים מיוחדות ומסוימות. שהן מצריכות אספקת חומר, מאחר שהן מתרבות ע"י "שיכפול עצמי" או עשויות לבנות את בנואתן ע"י פעולה על חמרי-הסביבה. בכך נמצאנו נתונים במעגל סגור — הח' כתנאי לחילוף-החמרים וחילוף-החמרים כתנאי לח' — ומכאן אנו מגיעים למושג ההומוסטזיס (ע"ע). דבר זה משמש הנחת-יסוד לכל העמדת-בעיה מדעית בדבר הח'. יכול אני לקבוע באורח שרירותי נקודה בתוך המעגל הזה כנקודת-מוצא, ולחקור החל ממנה סידרות-אירועים סיי-פתיות, אך חייב אני לקבוע שוב ושוב — מתוך הסתכלות במעגל כולו —, שאותן התוצאות משולבות במערכת קבועה מראש, שהיא בכללותה נמצאת מחוץ לכל חקר סיבתי.

לפיכך יש לראות כטעות לוגית — בחינת מערכה על הדרוש — את הנהגה הרווח לעתים קרובות מאד בספרי ביולוגיה כללית: לציין את חילוף-החמרים בדרך פשוט כתהליך-היסוד של הח'. בסידור סימני-הח' שאנו מעמידים, עלינו להימנע מליחס לאותו תהליך עדיפות ראשונה, מאחר שהוא עצמו כבר מותנה בקיומה של המערכת החיה. את בעיית ההיירארכיה של סימני-הח' אין לפתור בדרך זו, שכן, למשל, אף תבנית ספציפית יכולה להיחשב לסימן כללי לח' — לא פחות מתהליכים כימיים ספציפיים. אלא שרשאי אני לראות בחילוף-החמרים סימן-הפר לח', שהוא מובהק ביותר ופתוח לתחום נרחב של המדע. העובדה, שפעולות של חילוף-חמרים, הספקם של אנומיים וכל הכרוך בהם, ניתן לחקור בשיטות פיסיקאליות-כימיות, ובמקרים רבים הם הדברים היחידים שלגביהם ניתן לקבוע קביעות ודאיות — עובדה זו היא-היא שזיכתה את חילוף-החמרים בחשיבותו היתרה לגבי חקר הטבע החי. אעפ"כ יש לשלול ממנו את מעמד העדיפות המוחלטת, משום שכל בעיית ההיירארכיה של סימני-הח' מורכבת היא הרבה יותר.

ש ל ב י ה ח י. הח' נראים לנו, ללא יוצא-מן-הכלל, כתכונה של מיבנים מוגדרים מבחינת צורתם, שבתורת פרטים יש להם תבנית ספציפית, כשאותה התבנית עשויה לכלול כמה צורות. כפי שנראה להלן (עמ' 371) מסופן הוא לכנות עובדה כללית זו בשם אינדיווידואליות. משום כך מוטב לדבר על ישויות פרטיות ולהתעלם לפי שעה מבעיית החליקות.

אותן הישויות הפרטיות אנו מוצאים בשני שלבים שונים של צורות, שההבדל ביניהם בולט. מצד אחד הן מופיעות כמיבנים, שנראים, לכאורה, פשוטים ושרטתי תבניתם שרויים בתחום המאקרו־מולקולות, ובעיקרם אף מצבר לתחום הראיה המיקרוסקופית; אלה הם היצורים, המכונים כרגיל בשם "חד-תאיים" — ונכון יותר לכנותם בשם "לא-מחולקים לתאים". מצד שני אנו מוצאים את הח' אף בישויות פרטיות, שהן בעלות מיבנה מורכב יותר, ושתבניתן מחולקת בבירור למכשירים או איברים — היצורים, "הרב-תאיים" או "המחזי-

של הח' שכבר כינינו אותה (ר' לעיל, עמ' 369) בשם „השיכפול העצמי“, ואף זו נעשית לפי חוקים, שהם שונים לגמרי מאותם שאנו מפירים בעולם-האיברים המאקרוסקופיים. באותו תחום חלה גם תופעת המוטציות (ע"ע) — התמורות התורשתיות ביסודות מיבניים, שמועברות מדור לדור בתהליך הרבייה. לא כאן המקום לטפל בשאלה הקשה, אם המוטציות שניתן לצפותן היום, מספיקות להסברת תהליך התפתחות — כדעת ביולוגים רבים, או אם מצויות בסובסטרט התורשה גם תמורות נוספות, שעדיין לא נחקרו (ע"ע התפתחות, עמ' 727—730). לפי שעה נסתפק בקביעה, שאף עובדה רבת-חשיבות כמו עובדת התמורות התמידיות במיבנים תורשתיים שכבר הופרו נכנסת לכלל האירועים המאקרומוֹ-לקולאריים.

כושר השיכפול העצמי, כל' היצירה-מחדש של יסודות מיבניים של חומר-הח', מביא לידי התרבות מתמדת של חומר חי, שכנגדו עומדת הריסה מתמדת של פרוטופלאסמה ע"י גורמים שונים — ביניהם התלות ההדדית בין האור-גאניזמים בתהליך התזונה, אף הקטנים שביצורים החיים המופרים לנו הם בעלי צורה אפיינית, ולעולם אינם עוברים עם שיכפול יסודותיהם על גודל ספציפי. לעומת זה מתחלקות אותן התבניות, כשמצד אחד מתחלקים מיבניהם היסודיים, ומצד שני — עשוי אף המיבנה הכולל להתחלק בכל פעם לשתי ישויות. משום כך אין הצדקה לכנות תבניות כאלה, שמתחלקות בהתמדה, כאינדיווידואים, אע"פ שדבר זה נעשה לעתים קרובות. בעצם עדיין אין בנמצא באותו השלב המאקרוֹמולקולארי אינדיווידואים אמיתיים — כאותם שנפיר להלן —, אלא רק התחלקות מתמדת לאחר השגת גודל גבולי. בהתאם לכך אף אין בנמצא כאן מוות אמיתי; לעולם אין אנו רואים יצורים כאלה מתים, אלא מתרבים שוב ושוב: אין הם נהרסים אלא ע"י כוחות-הרס זרים, שפועלים מחוץ לישותם העצמית. ע"י הרס מקרי, אך בעיקר ע"י שהם משמשים מזון לאורגאניזמים אחרים. האינדיווידואים האמיתיים, וכן המוות, הם סימנים של שלב-ח' גבוה יותר, שפונה לעיל כ„מכשירי“, ואליו גם מכוונת לשון הבריות, שלכתחילה עיצבה את מושגיה על-פיו. מבחינה אינטואיטיבית, אין אנו תורפים את משמעותו של התואר „חי“ לגבי יצור מסוים, אם אין כנגדו שלילתו הטבעית „מת“ (השו' הגדרתו של ביש'ה [ר' לעיל, עמ' 366]).

תכונתו המיוחדת של מיבנה הצמחים, שבהם התא עטוף דופן, נתנה תוקף מיוחד לרעיון של יחידות-ח' נפרדות. לא מקרה הוא, שמונח התא מציין מערך-ח' זה דווקא — שכן הוא שימש מעיקרו כינוי לאותה המחיצה, שנראתה בבירור מיוחד בעבודות המיקרוסקופיות הראשונות (וע"ע תא). השלב המכשירי מעורר במיוחד אף את שאלת היווצרותו של צורות-הח', של חלוקתן למיבנים מסדר גבוה יותר, שנראים בישויות מפותחות יותר כאיברים, מכשירים, יסודות-בניין וכיו"ב. עובדת אותה החלוקה משמשת נושא הן למור-פולוגיה והן לפיסיולוגיה. עם אותן היחידות נימנה אף מיבנה התאים, ודווקא הלה אומר דר'שני, רבים תופסים את התא כיחידה של חיי הצמחים ובע"ה העילאיים, ואת האורגאניזם הרב-תאי — כאיגוד, שאותו אף מכנים לעתים קרובות בשם מדינת-תאים. תפיסה זו רווחת מאד בימינו — אולם לא בשל אימותה הוודאי, אלא משום שהיא מובנת ביותר, שהרי היא מעלה את הדימוי המופר לכל של חברת בני-האדם, שבה מתאגדים פרטים אוטונומיים-יחסית לשם הספק כולל. אותה תפיסה נתמכת גם ע"י השקפה נוספת, בעלת אופי היסטורי, שרואה את התהוותו של אירגון עליון יותר כהתפתחות מתאים בודדים תפשיים לאיגודים מושבתיים רופפים, ומאלה בהדרגה — לאורגאניזמים עילאיים; החלוקה לאיברים בעלי מיבנה תאי נקראת כאן „חלוקת-עבודה“.

כנגד אותו הסבר נמצא הסבר שונה לגמרי, שמתמך בעיקר על תצפית התהליכים האוטונומיים ועל מימצאי-הניסויים המרובים (ע"ע התפתחות, עמ' 705—717). הסבר זה יוצא מתוך העובדה, שתא-הביצה יש בו הכנה לאוטונומיה מורכבת, להתפתחות מבחינת התבנית וההספק, ומשום כך אין להשוותו לתא פשוט אלא מן הטעם הפור-מאלי בלבד — שאף הוא אין בו אלא מנגנון-גרעין אחד.

של הח', שכבר כינינו אותה (ר' לעיל, עמ' 369) בשם „השיכפול העצמי“, ואף זו נעשית לפי חוקים, שהם שונים לגמרי מאותם שאנו מפירים בעולם-האיברים המאקרוסקופיים. באותו תחום חלה גם תופעת המוטציות (ע"ע) — התמורות התורשתיות ביסודות מיבניים, שמועברות מדור לדור בתהליך הרבייה. לא כאן המקום לטפל בשאלה הקשה, אם המוטציות שניתן לצפותן היום, מספיקות להסברת תהליך התפתחות — כדעת ביולוגים רבים, או אם מצויות בסובסטרט התורשה גם תמורות נוספות, שעדיין לא נחקרו (ע"ע התפתחות, עמ' 727—730). לפי שעה נסתפק בקביעה, שאף עובדה רבת-חשיבות כמו עובדת התמורות התמידיות במיבנים תורשתיים שכבר הופרו נכנסת לכלל האירועים המאקרומוֹ-לקולאריים.

כושר השיכפול העצמי, כל' היצירה-מחדש של יסודות מיבניים של חומר-הח', מביא לידי התרבות מתמדת של חומר חי, שכנגדו עומדת הריסה מתמדת של פרוטופלאסמה ע"י גורמים שונים — ביניהם התלות ההדדית בין האור-גאניזמים בתהליך התזונה, אף הקטנים שביצורים החיים המופרים לנו הם בעלי צורה אפיינית, ולעולם אינם עוברים עם שיכפול יסודותיהם על גודל ספציפי. לעומת זה מתחלקות אותן התבניות, כשמצד אחד מתחלקים מיבניהם היסודיים, ומצד שני — עשוי אף המיבנה הכולל להתחלק בכל פעם לשתי ישויות. משום כך אין הצדקה לכנות תבניות כאלה, שמתחלקות בהתמדה, כאינדיווידואים, אע"פ שדבר זה נעשה לעתים קרובות. בעצם עדיין אין בנמצא באותו השלב המאקרוֹמולקולארי אינדיווידואים אמיתיים — כאותם שנפיר להלן —, אלא רק התחלקות מתמדת לאחר השגת גודל גבולי. בהתאם לכך אף אין בנמצא כאן מוות אמיתי; לעולם אין אנו רואים יצורים כאלה מתים, אלא מתרבים שוב ושוב: אין הם נהרסים אלא ע"י כוחות-הרס זרים, שפועלים מחוץ לישותם העצמית. ע"י הרס מקרי, אך בעיקר ע"י שהם משמשים מזון לאורגאניזמים אחרים. האינדיווידואים האמיתיים, וכן המוות, הם סימנים של שלב-ח' גבוה יותר, שפונה לעיל כ„מכשירי“, ואליו גם מכוונת לשון הבריות, שלכתחילה עיצבה את מושגיה על-פיו. מבחינה אינטואיטיבית, אין אנו תורפים את משמעותו של התואר „חי“ לגבי יצור מסוים, אם אין כנגדו שלילתו הטבעית „מת“ (השו' הגדרתו של ביש'ה [ר' לעיל, עמ' 366]).

(2) השלב המכשירי, השלב המאקרוֹמולקולארי הזה לא ניתן להפרידו מן השלב המכשירי הפרדה גמורה. כבר בטווח-הראיה של המיקרוסקופ האלקטרוני ובסדר-ההנדלים שעדיין ניתן לתפסם באמצעות המיקרוסקופ-של-אור בונות המערכות המאקרוֹמולקולאריות מיבנים (תוך-תאיים), שהם מסוג מפותח יותר וכבר לובשים אופי של איברים, כשם שאנו רגילים להם בצורות-הח' של יום-יום, כדי להבדיל את המיבנים האלה מן האיברים ממש, יש שכינו אותם בשם „אברונים“ (organelle). עמם נימנים המיטוכונדריונים והריבוזומים, הממלאים תפקידים מכריעים בחילוף-החמרים של הפרוטופלאסמה, וכן נושאי הכלורופיל — הכלורופלסטיים, ואף כמה מיבנים של סיבונים וואקואולות בעולם בעה"ח והצמחים החד-תאיים.

החשוב שבאותם המיבנים הקדומים דמויי-האיברים הוא בוודאי המיבנה של גרעין-התא, שבאמצעותו ניתנת למרכיב חשוב ביותר של החמרים התורשתיים צורה, שהיא מותאמת

ושגישות אלה מובטחות לעתים קרובות במידה יתירה של יעילות ע"י מיבנים תורשתיים. כך הגיע י. פון איפסקיל (ע"ע) בשעתו לתורת „חוגי-הפונקציות“ שלו, המבליטה במיוחד את הקשר בין האורגאניזם והסביבה: בדרך זו נמצא האורגאניזם „משולב“ בסקטור של העולם, שיש לו גישה אליו. השגו החיובי של אותו הפירוש הטיפקודי ידוע לרבים; פחות ידועה הספנה הכרוכה בו, והיא בעיקר — צימצומה של תמונת האורגאניזם לאותם הדברים, שהפירוש הפונקציונלי נאלי עשוי לתפסם באורח שכלי. אמנם, מצד אחד יש לאיברים אותה משמעות הטיפקודית, ובהתאם לכך מיבנם יעיל פחות או יותר, אך כל המצטמצם בנקודת-מבט זו עשוי לשכות, שהאיבר הבודד מיוחדות לו תכונות, שהן מעבר ליעילות-גרידא (ר' להלן, עמ' 381). את הטיפול באותן תכונות מניחים למורפולוגיה ומוניחים אותן בנסינות של פירושים, שיוצאים מתוך יעילותם של בעה"ח ומבקשים להסביר אותה. הפירוש הטיפקודי מביא שוב ושוב לראיית מיבני-איברים מסויימים כ„עוברים את המטרה“ (היפרטליים), או לכינויים בשם הכולל „דבריי-מותרות“ (das Luxurieren). אולם מחובתנו לשלב גם את התופעה הזאת במובן חיובי בתפיסתנו את הח'. אלא שתחילה עלינו לפנות לבעיית מוצא-הח'.

בעיית מוצא-הח'. כל תשיבה על מוצאה של תופעה מסויימת מתחילה בתחום הדמיון. אף המושגים, שפיתחה תרבות-המערב על מוצא-הח', נשארו עד הזמן האחרון ספורים גים אותה דרך-החשיבה הראשונית, שבה מתגלים התשיבה בתמונות וקישורים ההגיוני של הרעיונות בצירופים, שמתחדשים ומשתנים מדי פעם בפעם.

בעוד שהתהוותן של צורות מובהקות של צמחים ובע"ח יחסו לכוח יוצר אדיר, נראתה התהוותן של צורות-ח' נמוכות יותר בעיני אנשים ללא-ספור — עד המאות האחרונות — כמעשה-ידי כוחות מאגיים בקרבנו ומסביבנו. בצידה של הידיעה על נביטת הזרע הלכו תמיד ההירחורים על סוד יצירת הח' בסביבה נוזלית, בריר ובבוץ. אף למי-הים ייחסה החשיבה האלכימית עד המאה ה-18 „כווח ספרמאטי“ (= מזרע, מוליד).

הפירצה באותם הדימויים המקובלים נתהוותה עם המצאת המיקרוסקופ. ע"י כך נתגלה לעין עולם של צורות, שהיה כולו נסתר עד אז, וצעד אחרי צעד חדרה ההפרה, שזרעי הצמחים, שאותם הכיר האדם מאז ומעולם, מקבילים להם נבטי בעה"ח, שהיו קטנים ושמהם התפתחו הצורות המבוגרות יותר. לבסוף נתגבשו הרעיונות הללו במאה ה-19 לוודאות, שכל ח' מקורם בנבט.

אך עדיין היה העולם בעיני חוקרי-הטבע וההוגים מלא פעור לוח מאגיות ונסתרות. לפי דעתם היו איזורים שאוורים מוזיק לבריאות — שטחי ה„מלריה“; והיו „חבלים הריקדחת“ — שאף באלה יחסו המחלות להשפעת האוויר. הדימויים על „מיאזמים“ מסתוריים, על „פלאוידים“ בלתי-נודע שמעורר מיני מיחשים, היו נפוצים לרוב; נוסף על כך עדיין נשאלה השאלה בתחום המחקר, אם לא יכלו אף בעה"ח הזעירים, הנראים במיקרוסקופ, להיווצר בדרך יצירת-בראשית ממיני חמרים ללא רוח-ח'. רק מחקריו המדויקים של ל. פסטר (ע"ע) הוכיחו סופית בדרך נסיונית, שאף צורות-הח' הזעירות ביותר, החידקים, אינן יכולות להיווצר אלא ע"י בני-מינן, כל' שוב מתוך נבטים. ע"י כך סולקה לפחות „יצירת“

בתנאים מסויימים עשויה הפרוטופלאסמה שלו להיות מחור לקת לתחומי-נבטים יוצרי-איברים עוד קודם התחלקויות-התאים הראשונות, כשם שאנו רואים זאת בצורות בעלות „דקטרימינאציה מוקדמת“. הדבר המאפיין את ההתפתחות הראשונה הוא בעיקר — התרבותם של מנגנוני גרעין, כל' של איבר הפרוטופלאסמה, שעליו מוטלת חלוקתם של גורמי-התורשה. חלוקתם של תחומי הנבטים לחלקים קטנים יותר נמשכת בשעת התחלקויות התאים; במידה מרובה שני התהליכים הם בלתי-לויים זה בזה, בשום מקום אין אנו נתקלים באונטוגנזה בתופעה, העשויה לשמש יסוד למדינה-שלי-תאים — התאגדותם של תאים בודדים לאיגוד (המקרה המיוחד של קבוצה מסויימת של פטריות-ריר — Acrasiales, שבה אמנם חלה התאגדות כזאת, יש לראותו כסטיה גמורה מכל הידוע לנו — בחינת היוצא-מן-הכלל הבא ללמד על הכלל).

מה שאנו רואים באונטוגנזה בפועל — היא חלוקתה של הפרוטופלאסמה — ללא זיקה להתהוות התאים — שמעמידה בפני פיסולוגיית-ההתפתחות בעיות-מחקר קשות מאד. אין כאן התאגדות של יחידות נמוכות לשם הספק גבוה יותר, אלא חלוקתה של צורת-ח' בנויה מעיקרה ככוליות אחידה, חלוקה שמגיעה בסופו של דבר לתחום היווצרות איברים נראים לעין (על המשמעות העמוקה של תהליך מיוחד זה הצביע כבר ב-1907 מרטין הידנהיין [ע"ע הידנהיין, ר. עמ' 74], שכינה אותו בשם דיאכורזה).

האורגאניזם העילאי מופיע לפנינו בכל שלב של התפתחות ככוליות בנויה מראש; אך עלינו להיזהר מלתפוס את הכוליות הזאת כמעין גורם מיוחד. לביולוגים ולפילוסופי-הטבע הכוליות אינה פתרון לבעייתם, אלא עובדה תמוהה שנמצאת להם (וע"ע דריש, ה.). משימת הביולוגיה היא לחקרה בפרטיה חקר מפורט. גישה זו טמון בה אף הגרעין המהותי והפורה של כמה מתורות הכוליות או ההוליוזם (ע"ע). לאור התפיסה הכולית הזאת נראה רעיון „מדינת-התאים“ כפשוטי-יתר, שמתעלם מעובדות מהותיות לטובת פירוש קל להבנה. התפיסה הרואה באורגאניזם כוליות, שקר בעת את חלוקתה בעצמה, מביאה לויתור על דימוי מדינת-התאים, המקובל מאד. אע"פ שויתור כזה עשוי להיות קשה, יש להדגיש, שרעיון הכוליות רומז רמז ישיר לבעיה האמיתית, שעדיין לא באה על פתרונה — בעיית פירוש האורגאניזם (ע"ע).

עובדת החלוקה לאיברים הביאה לידי פירוש חשוב נוסף שניתן לח', לנסיון לתפוס את האיברים כנושאי-תפקידים, ואת האורגאניזם — כמערכת של נושאי-תפקידים כאלה. אמיתותו של פירוש זה נראית לעין, קיומם של הח' מותנה בהספקים הקשורים ביניהם קשר פנימי (התייחסות לסביבה, תנועה, קבלת חמרים וחילוף-חמרים, הפרשת חמרים, חלוקת המזון, וכן מותו של הפרט, וכפיצוי הכרחי לזה האחרון — רביה והתפתחות). תיאורם של אותם הסדרים הטיפקודיים מהווה השג מרכזי של חקר המורפולוגיה, הפיסיוולוגיה ותולדות-ההתפתחות כאחד. אף האקולוגיה (ע"ע) — הזוכה בזמן האחרון לפיתוח מיוחד — וחקר ההתנהגות מכוונים בעיקר לקביעת קשרים הטיפקודיים כאלה. אותה התפיסה תחזקת ע"י ההוכחה, שמערכת החושים מספקת לטיפוסי-אורגאניזמים השונים גישות מסויימות ומגדרות לסקטורים של הסביבה — שהן שונות לפי האורגאניזמים השונים —

לפיכך הולכת וגוברת התפיסה, שאין הח' יכולים להיווצר בדרך זו — כחומר-נגיפים. אולם כל גישה נאטוראליסטית לח' מחייבת הסבר לראשיתם של הח' עלי-אדמות, לאחר שהמחקר הגאולוגי הוכיח שלתקופת קיומם של הח' קדמו עידנים ארוכים, שבהם היה קיומו של כל יצור חי — בכל מובן של ח' הידוע לנו — מן הנמנעות מבחינת התנאים הגאופיזיים והגאוכימיים ששלטו אז.

אולם באותו דור של פיקפוקים וחוסר-ודאות נוצר ע"י המחקר במעבדות מוצב חדש. יסודו בשינוי גמור במושגינו על התנאים האטמוספיריים בשלבים הקדומים של התפתחות כדור-הארץ. בעקבות ההפיכה הזאת, שאותה קידמו האסטרו-פיסיקה והביוכימיה, נוצר כיוון-מחקר אַמפירי, שהתחיל עוסק מחדש בחוג-הבעיות של התהוות הח'. תנועה זו כשהיא לעצמה כבר נתעוררה זמן רב קודם לכן; היא גדלה בחשיבותה ובקצב-מהירותה מומן שהתחיל ז' בקרל ב1924 להביא ליט את תפקידה של הקרינה האולטרא-סגולה כמקור אנרגיה בשטח-הפנים של כדור-הארץ בעידניו הקדומים. תורתו מבוססת בעיקר על ההנחה, שהתפתחותן של תרכובות הפחמן (המשמשות יסוד לכל תהליכי-הח') יצאה מן החומר צה הפחמנית האטמוספירית בהשפעת הקרינה שפגעה בה. בו בזמן הציע א. י. אופרין (ע"ע [כרך-המילואים]) דרך אחרת להסברת מוצא-הח'. הוא יצא מן האפשרות של היווצרותן של הפשוטות שבתרכובות האורגאניות. הפחמי-מנים, מן העולם המינראלי, מראקציות כימיות, שבהן תרכובות אלו, בצירוף תרכובות חנקניות, נעשות לחלבונים, ומהצטברותם של חמרים אלה בימים הקדמונים, תוך כדי פעולת כוחות כימיים-קולואידאליים עליהם, המעצבים אותם לגושים זעירים, שהם השלבים המוקדמים של תאים. ג' ב. ס. הולדן (ע"ע) קיבל (1929) את ההנחה הזאת והדגיש, שהחי מרים האורגאניים הפשוטים ביותר אינם קשורים בח' הקיי-מים, אלא ניתן לתאר מצב, שבו עשויות להיווצר תרכובות אורגאניות פשוטות, כגון מתאן, בלא שקודמים להן ח' (בדרך „אביוגנית“). תפיסה זו מביאה אותנו אל סף הבעיה של מוצא-הח'.

בשנות ה50 הורחב חקר התחום של קדם-הח' במידה מרובה ע"י ניסויים שנערכו בידי סטנלי מילר (ע"ע) במעבדת ה. יורי (ע"ע) על בסיס רעיונותיו של זה האחרון. אותם הניסויים יצאו מתוך ההנחה — המבוססת על שיקולים גאופיסיקאליים וגאוכימיים — שבעידן קדום — זמן רב לפני שהיו ח' על כדור-הארץ — לא הכילה אטמוספירת הארץ שום חמצן ורק שמץ של חומצה פחמנית, אולם היתה עשירה מאוד במימן, באדי-מים, במתאן ובאמוניה, הניחו, שבאותה אטמוספירה קדומה עשויים היו להיווצר — בעזרת קרינה אולטרא-סגולה — בשטח הפנים של האוקיינוס, שהטמפרטורה שלו הגיעה לפי המשוער ל 90° — 80° . חמרים אורגאניים פשוטים ביותר ללא קיום של ח', במידה ניכרת של צבירה, ושצבירה זו איפשרה סידורים נוספים מורכבים יותר, אם כי לא יציבים.

ס. מילר יצר במעבדה באופן מלאכותי אטמוספירה קדומה כזו בטמפרטורה של 90° — 80° . תחילה עבד אף הוא בקרינה אולטרא-סגולה; אלא שנתברר, שזו אינה נוחה לאותם התנאים, ומשום כך יצר במקומה פירוקים חשמליים עזים וממושכים — בדומה לסופות-הרעמים שבאטמוספירה שלנו, שהיו — לפי המשוער — נמרצות בהרבה באותה אטמו-

ראשית" מתחום התצפית המדעית, ורק מחוצה לו עדיין נתקיימו הדימויים הקדומים (ע"ע אביוגניה; וע"ע ביולוגיה, עמ' 337).

עם שלילת „הלידה-מאליה“ (generatio spontanea) או „לידת-ראשית“ (ארכיגוניה) כמציאות קיימת, נעשו הח' האמפיריים — הח' כפי שאנו מכירים אותם מנסיונו — עולם בפני עצמו במסגרת המציאות הטבעית כולה. עולם-החי נבדל מן העולם הדומם ע"י מחיצה חדירה בכיוון אחד בלבד: החי עשוי ליהפך לדומם (ע"י המיתה), אולם אין דומם נעשה חי — אע"פ שהחי מנצל את הדומם לצרכי חייו — וכל גילויי הח' הקיימים המתרחשים לעינינו מוצאים מן החי. בכך נדחקה ההגות בראשיתם של הח' אל דימוי של מציאות, שהיא שונה לגמרי מן המציאות שבה הח' מתרחש שים בפועל.

במשך הדורות הוצעו תאוריות שונות בדבר האפשרות של היווצרות הח' בעולמנו מחמרים אנאורגאניים, שכולן לא היו אלא בגדר ניחושים והשערות, ואף הובע הדימוי, שהח' הם מן העובדות הנצחיות של הטבע ושהתפתחות הח' עלי-אדמות נובעת מנבטים, שהגיעו לכדור-הארץ מתוך הקוסמוס. דארווין עצמו, שתרם תרומה מכרעת לתאוריה על „מוצא-המינים“, היה זהיר מאד בחוות-דעתו על בעיית מוצא-הח'; ב1859 עדיין אמר, ש„את הח' נפח הבורא מעי-קרא לצורות מעטות, או אולי לצורה אחת בלבד“. אולם כבר ב1860 העיר מתרגמו של חיבורו הראשי לגרמנית, ה. ג. ברון (Bronn), על דבריו אלה כעל חסרי-עקביות ודרש הכרעה ברורה לטובת תמורתו של חומר חסר רוח-ח' לחומר חי בדרכים טבעיות. לעומת זה דיבר עדיין פאסטר, שלנגד עיניו ממש עמדה מציאות הנבטים כתנאי קודם לכל התפתחות של ח', על מוצא-הח' כעל „סוד כמוס“ (1862).

הסברה על התפשטות קוסמית כללית של גבטים חיים הובעה כבר ע"י הלמהולץ (ע"ע). היא הודגשה והורחבה ע"י הוגים וחוקרים אחרים, ועוד בתחילת המאה ה20 קם לה מצדד נלהב חשוב — ס. א. ארניוס (ע"ע). בשנים האחרונות קם אותו רעיון, שנדחק זמן-מה לקרן-זווית, לתחיה חדשה בעקבות מחקרים חדשים במטאוריטים, שבהם מדמים כמה חוקרים לגלות שרידים מיוחדים-במינם, שלפי דעתם אין לתפסם אלא כשיירים של צורות-ח' פשוטות ביותר. פירוש זה מוטל בספק רב, אולם אין להתעלם מאותו הוויכוח, אם רוצים אנו להכיר את מצב הבעיה בימינו במלואו. עד לשנות ה30 של המאה הזאת נמצאו הביולוגים הגדולים חלוקים בניהם ומלאי פיקפוקים בדבריהם על מוצא-הח'; מצויים בניהם כל הגונים — למן האנגוסטיקנים הגמורים ועד הדוגלים ברעיון היווצרות הח' מחומר דומם.

גילויים של מיבנים זעירים, שנופלים בגדלם מן החידקים ושניתנים לתיאור ממצה בקאטגוריות של הכימיה והפיסיקה בלבד, ואעפ"כ יש לייחס להם כמה מתכונות הח' — הלא הם חמרי-הנגיפים, שהם חומצות נוקלאיות או נוקלאו-פרוטאיים נים מוגדרים (ע"ע נגיפים) — נראה, לכאורה, כמשנה את פני הבעיה לטובת הוכחת תמורתו של חומר חסר רוח-ח' לחומר חי, ושוב קבע את מקומם של התחלות הח' בכדור-הארץ עצמו. היום רואים רוב החוקרים את חמרי-הנגיפים כעדים מופקקים לשלב-הח' הקדמון, משום שכל החמרים מסוג זה הידועים לנו אינם מוכשרים לרבייה אלא כאוכלוסין של רקמות חיות, ובכך מותנה קיומם בח' המצויים כבר.

לא-נראות). ייתכן מאד, שחומצות אמיניות וחמרים אחרים נוצרו באורח ספונטאני בסביבה מימית, שהכילה חמרים פשוטים — מימן, ניטראטים או ניטריטים — בהשפעת גורמים פסיקאליים. השערה זו מתקבלת על הדעת למדי, אולם היא כרוכה בהנחה, שבעת שנתחוללה סינתזת החומר החי היו תנאי-הסביבה בכדור-הארץ שונים שוני ניכר מן התנאים השוררים בו כיום בכל מעלת-רוחב שהיא. הח' המצויים בפועל עלי-אדמות אינם נראים בשום מקרה כרוכים במציאות מאותו טיפוס, שעליו מדובר בהשערות ה"ביוגנטיות". יתר על כן: בסינתזות ה"אביוגניות" של חמרים אורגאניים בשיטותיהם של ס. מילר והיוצאים בעקבותיו נמצאו כל המוצרים — במידה שהם מכילים פחמן אסימטרי — בצורה ראצמית (ע"ע סטראוכימיה). כפי שאפשר היה לצפות מראש; ז"א: לא נתגלתה נקודת-המוצא לספציפיות הסטרית האפינית לתהליכים הביוסנתטיים המתרחשים בפועל, ועדיין נראית הכיווניות הכימית אפילו של חמרי-היסוד הפשוטים ביותר של הרקמה החיה כמותנית במציאותם של הח' (ר' לעיל, עמ' 363). הח' אינם מתגלים אלא במכילול של חמרים שונים, שמאורגן לפי סדר חמור; במערכת זו מצויים, אברונים, — שהם קבועים — אם לא בצורתם, הרי לפחות בתת-המיבנה שלהם — ומכוננים בפועלתם. החומר המכונה "חי" הוא, למעשה, בחינת מופעל תעשייתי, המורכב בהכרח מחלקים שמשפיעים אלו על אלו. אין אנו מכירים את הח' אלא בקרב אורגאניזמים בעל-תאים. אשר לנגיפים, הרי אינם חיים בכוח עצמם ואינם אלא חלקי-קיים, מורכבים-יחסית, שמסוגלים להתרבות ע"י התאים-הפונדקאים שבהם הם נכנסים. מציאותם של נגיפים לא-טפיליים מפוקפקת היא ביותר. האם קיימים ח' למטה מרמת התאים? דבר זה הוא בגדר האפשר, אך לפי המצב הנוכחי של המדע עדיין לא נתאשרה השערה זו ע"י שום תצפית מוסמכת.

מסתבר, שלגבי חשיבתנו על בעיית מוצא-הח' עומד לחול שינוי עקרוני בגישת-היסוד. עלינו לסור מן ההשקפה הקודמת, שאין החמרים האורגאניים עשויים להיווצר אלא בתחום החי. יחד עם זה עלינו לסור אף מן ההשקפה, שבי אותם העידנים, שבהם נתהוו הח', היו התנאים על פני כדור-הארץ כפי שהם היום; בכך אנו נמצאים מותרים על עקרונות-החשיבה, שהיו שוררים במדע זמן רב בשם "אקסטרנליזם" או "אונפורמיטאריזם" (ע"ע גאולוגיה, עמ' 93; התפתחות, עמ' 720—722). כמו-כן עלינו לוותר על ההשקפה, שנת-חבבה עלינו, שהח' האנימאליים מותנים בח' הצמחיים. מאחר שהצמח בלבד מצליח להפוך חומר אנאורגאני לחומר אורגאני, ומכאן — שהאחרונים קודמים לראשונים בתולדות כדור-הארץ. דווקא בנקודה זו חוללו המושגים החדשים הפיריות עזות בחשיבה. היום דוגלים בהשקפה — שנמצאים לה נימוקים חזקים מאד — שמחזור החמצן והחומצה הפחמנית, הנגימה על מציאות-היסוד של הח' בימינו, הוא עובדה מאור-חרת של התפתחות הטבע. העובדות, שהצמח יכול לבנות חמרים אורגאניים מן החומר האנאורגאני (חומצה פחמנית), ותוך כדי כך הוא משהרר חמצן, שהוא מצידו מהווה יסוד חשוב ביותר להשגת האנרגיה של בעה"ח, וכמו-כן שנשימה של כל צורות הח' שוב משחררת חומצה פחמנית — אותו מחזור, על כל חשיבותו לעולם החי בימינו, נראה לנו עתה כתוצאה מאוחרת של התפתחות הטבע. העידן הקדום, שבו

ספירה קדומה, ואמנם נוצרו בתנאים כאלה, בממדים ניפרים, תרכובות אורגאניות פשוטות שונות, כגון חומצת-חומץ, חומצות אמיניות ועוד, שהן אבני-בניין יסודיות של חמרי הרקמה החיה. תרכובות אלו יכולות להתקיים באותם תנאים של מעבדה, מאחר שאין שם בנמצא חמצן שעשוי לחמצן אותן, ולא קרינה אולטרא-סגולה שעשויה לפרקן, ואף לא בע"ח שעשויים לבלוע אותן כמזון להם. מימצאים אלה אושרו בידי חוקרים אחרים, שחזרו על ניסוייו של ס. מילר, ולא זו בלבד, אלא שנמצא שגם תרכובות מסובכות יותר, ביניהן תרכובות המשתתפות בפועל במיבנה הרקמה החיה וכתה-ליכים המתרחשים בה, עשויות להיווצר בהשפעת גורמים פסיקאליים של קרינה אור, חום וכו' על תערובות של חמרים מינראליים פשוטים. בין השאר הוכנו בדרך זו גליצ'רול, פורנינים, ואפילו ATP — חומר-המפתח בגילוגליה-האנרגיה בחלוף-החמרים (ע"ע; וע"ע אדנוזין).

אלא שהקרינה האולטרא-סגולה עשויה גם להרוס את החמרים שאת התהוותם איפשרה. התורות על היווצרות חמרים של ראשית-הח' יוצאות מן ההנחה, שאמנם חל אותו ההרס בשכבות העליונות של האוקיינוס, אולם כבר בעומק מועט מתחת לשטח-הפנים של הים הקדמון בטלה פעולתה של הקרינה האולטרא-סגולה, ובאותו איזור יכלו להתקיים השלבים הראשונים של חמרי-הח' ללא מציאות חמצן, כל' במצב אנאווירובי. — כל הנסויים הללו עוררו בצדק עניין רב, והחוקרים מגיבים עליהם איש לפי גטייתו ולפי מזגו — מי בספקנות-שבזהירות, ומי בטענה הנלהבת, שבכך נתגלה מוצא-הח'. אך כל הפירוש הזה יסודו בהנחות בדבר התנאים ששררו בשטח-הפנים של הים, שהם אמנם סבירים, אך קיומם לא הוכח בוודאות. כל מה שהניסוי מראה אינו אלא שבאותן הנסיבות עשויים היו להיווצר התנאים האפשריים לסינתזה של חמרים אורגאניים בטבע ללא מציאות ח', אלא שבעיית מוצא-הח' היא מכלל הבעיות של תולדות כדור-הארץ, ואין לטעון, שמה שנעשה במעבדה הוא בחינת שיחזור של מצב היסטורי אמיתי.

אולם הסתייגות חמורה יותר יש לנהוג לגבי המסקנות התאורטיות, שאותן מסיקים מן הניסוי הזה. הטענה, שמתוך השלבים המוקדמים של ראשית-הח' והחמרים האורגאניים שנתהוו בהם נתפתחו, "צעד אחרי צעד" או "שלב אחרי שלב" תופעות של ח' ממש, — אינה אלא הסבר מילולי גרידא, לעומת דיבורים אלה עומדת הסתייגותם המרובה של אותם הביולוגים, המדגישים, שאף הצירוף הפשוט ביותר של קבוצות חיות — שאותן אנו מוצאים בקמרי-נגיפים. למשל — מורכב לאין-ערוך יותר מן הצירופים הבלתי-ידועים של חמרי ראשית-הח', התהוותו של השלב המכשירי הראשון של צורות-הח' בעלות גרעיני-התאים מרוחקת היא מאותם שלבים קדמונים עוד יותר, ולפי שעה אין לתפסה כלל; משל למה הדבר דומה? — להסברת ההספק של בית-חרושת, הפועל מתוך תיאום פעולת כל חלקיו באופן מאורגן לפי שיטת הסרט הנע, כשכל ידיעתנו על עברו מצטמצמת בידיעת האפשרות של בניית חלקי-מכונותיו.

מצב העיון בבעיית ראשית-הח' בשעה זו ניתן לסיפוס כדלקמן: הרעיון הקלאסי היה, שהח' הופיעו כסגולתו של חומר מסויים, שאת תולדותיו ניסו להסביר בדרך הדמיון. היום מקובלת ההנחה, שמקורו של חומר כזה הוא פוטוכימי (במשמעות הרחבה של מושג זה — הכוללת גם קרינת

נתהוו החיים, נחשב עתה כעידן אנאווירובי, כשבאטמוספירה כמעט שלא היתה חומצה פחמנית ולא היה חמצן כלל. היום רונחת מאד ההשקפה, שהרכב הנוכחי של אטמוספירת כדור-הארץ הוא תוצאה של תהליך-ח', שנמשך מיליונים בשנים; לשון אחרת — שמציאות החמצן והחומצה הפחמנית באוויר היא תוצאה מהיווצרותם של ת' פשוטים ולא תנאי קודם להם. במקביל לכך דוגלים היום ברעיון, שהאורגאניזמים מים המקוריים היו ניזונים מחמרים אורגאניים פשוטים, ולא בדרך תמורה של חמרים אנאורגאניים.

מכאן שאנו נדרשים לוותר על ההשקפה, שהח' האוטר-טרופיים של הצמחים הירוקים קדמו לח' ההטרופופיים של בעה"ח (ע"ע הטמעה; חלוף-חמרים). היום אנו נוטים יותר לדימוי של שלב-ח' ראשוני, שלא היה לא בהינתן צמח ולא בחינת בעה"ח, אך בתזונתו היה זקוק לחומר אורגאני. מנגנון גרעיניהירק בעלים, המכילים כלורופיל, שבעזרתם נעשה הצמח הירוק אוטרופי, יש לחשוב אותו לאיבר מאוחר, מורכב ביותר, של הפלאסמה. הביוכימאים מרבים לציין את הקירבה בינו ובין צובעניהדום שבבעה"ח מבחינת הרכב החומר, ואף שוקלים את האפשרות, שאותם פיגמנטי-הנשימה של בעה"ח היו קודמים לתפקידו של ירקהעלים. אמנם רעיון זה רחוק מלהיות ודאות, אולם הוא דוגמה לשינוי היסודי שמביאים המחקרים הביולוגיים החדשים בחשיבה על מוצא-הח', המצב האמפירי החדש עשוי להשפיע על העמדות בחשיבה על מוצא-הח' אף מבחינה פילוסופית.

פירוש מהותה של התבנית החיה. כל פירוש שניתן לאורגאניזם צריך לצאת מן העובדה, שצורות-הח' מופיעות בזו אחר זו תוך רציפות, שניתן להוכיחה בתולדות כדור-הארץ. אותה הרציפות, המתגלה לגבי קבוצות רבות כרשרות, שמיבנה נעשה מורכב יותר ויותר — או שאר התמורות הסדירות — נתפסת היום מבחינת תמורות-צורה ישירות כ„אולוציה“. פירוש זה מסתבר ביותר, אע"פ שבעיית הגורמים היא עדיין שדה פתוח למחקר (ע"ע התי-פתחות, עמ' 717 ואילך).

לפי שינויי התפיסה הכללית של תהליך ההתפתחות, מצויים הבדלים רבים אף בדרכי פירוש התבניות. הפירוש הנפוץ היום ביותר בין הביולוגים מושתת על ההנחה, שהתמורות התורשתיות נובט (המוטאציות) משמשות מצע לכל השינויים בכלל, ושמשלולן של אותן מוטאציות חסר כיוון מבחינת התוצאה הסופית. הצורות הנגרמות ע"י תהליכים מולקולאריים אלה ניתנות לבירור טבעי, ובסופו של דבר נמצאות הצורות המוכשרות יותר מבחינת התבנית והתיפקוד מתקיימות, והמוכשרות פחות — מתבטלות. לאותו תהליך הבירור מתלווים אף הגורמים שמבודדים קבוצות-סימנים מסוימות מקבוצות אחרות (בידוד ע"י הבדלים ברבייה, ע"י הפרדה במרחב, ע"י ואריאנטות אקולוגיות לפיטופים שונים). הסתגלותם הברורה של האורגאניזמים לתנאי-הח' של סביבתם אינה נראית מנקודת-מבט זו אלא כתוצאה של אותם שלושת הגורמים — מוטאציה, בירור ובידוד. התכונות שאינן ניתנות לבירור נשארות כסימנים חסרי ערך ללא זיקה לתפקידי הקיום.

תוך גישה פשטנית ביותר רואים כמה ביולוגים את בעיית הח' כאילו נמצא לה פתרון ראציונאלי, ואת ההתפתחות — כברורה בקווי-היסוד שלה. השקפה זו משמשת נשק בוויכוחים על השקפת-העולם בין קבוצות מדיניות ודתיות, כשרוב

הביולוגים בזמננו, ובפרט נציגי כל התורות המכונות היום נאודארוויניסטיות (ע"ע התפתחות, עמ' 727), על שינויי הגירסות שבהן, נימנים עם מחייבי אותה ההשקפה, ואילו מתנגדיה מבטלים אותה ככלי של „תורות מאטריאליסטיות“. תפיסת-יסוד אחרת מביאה לידי השקפה שונה. נקודת-המוצא שלה היא, שכל דימוי של ישויות חיות יש להעלותו מתוך חוג-הראיה הנרחב ביותר שניתן לראות בו את החי בכלל. כמרכן נקבעת התפיסה הזאת ע"י הכרה, שכל מחי-קר — אף המחקר המדעי — בדבר החי מהווה הוא עצמו מעשה של ח', כל' תופעה חלקית של כללות מקפת, ומשום כך הח' הם לעולם יותר ממה שניתן להיאמר עליהם בזמן מסויים ע"י אמצעי-המדע, ואף ע"י כוחות-הרוח האנושיים בכלל.

מתוך גישה כוללנית זו לבעיית הח' נראה סולט-החשיבות של סימני-הח', המקובל היום בביולוגיה, כפגום ביותר בגלל ההדצדדיות שבו. ההשקפה, שתכלית חקרי-הח' היא ההתי-קרבות למתודה ולהשגים של הפיסיקה והכימיה, הביאה להעדפת המחקרים הביולוגיים המשמשים כיוון מחקרי זה, מכל ההכרות המושגות במתודות אחרות. זוהי גם הסיבה להעמדת חקר חילוף-החמרים בראש המחקרים הביולוגיים (ר' לעיל, עמ' 368), ואף הסיבה לראיית הקיום העצמי כעיקר רון עליון של התפתחות הצורות החיות — ראייה המשתקפת בתורות-הבירור של הדארוויניזם והנאודארוויניזם. חוקרים רבים משתמשים בחקרי-הח' במתודות של הפיסיקה והכימיה גרידא, ללא ביקורת של ערכן של מתודות אלו לגבי נושא המחקר, וכתוצאה מכך מצטרפות המסקנות של חקרי-הצורות ההשוואתי ושל הביולוגיה הניסויית לתמונה כללית, שערכה לגבי תפיסת מהות החיים מפוקפק ביותר.

בו ברגע שאנו מנסים לתפוס את תופעת הח' בכל גילוי ייה — גם באלה שאינם ניתנים בקלות לניתוח ניסויי — נעשית תמונת הטבע החי מורכבת ומסובכת לאין-ערוך יותר. מתוך גישה זו נראים שני סימני-הכר של הח' כחשובים ביותר, אע"פ שאין הם מתבטאים בקאטגוריות פסיקו-כימיות דווקא. כבר וילהלם רו (ע"ע) — על אף דבקו המובהקת בכיוון מכאניסטי של המחקר — עמד על כך, שסימן מהותי עליון של הח' הוא האוטונומיה היחסית של האורגאניזמים (והשו' מושג „הסביבה הפנימית“ של קלוד ברנר (ע"ע, עמ' 883/4)). העושה כל פרט למרכז מיוחד של פעילות לגבי סביבתו. גם מנקודת-ההשקפה של המחקר הביולוגי האמפירי קשה להימנע מלהשתמש לגבי אוטונומיה זו במונח „פני-מיות“, למרות האסוציאציות הפסיכולוגיות הכרוכות בו. עובדת התייחסות לעולם מתוך הפנימיות — זהו סימן-הכר ראשוני של הח'. התייחסות זו אין לצמצמה בתופעות התודעה, אלא יש לתפסה כתכונה מיוחדת של כל חי; אמנם גילוייה בולטים מאד בצורות-הח' העילאיות, וקשה הרבה יותר לקבעם בבעה"ח הנמוכים ובצמחים, אולם הם מצויים בכל מקום. כל הסתגלות לתנאים משתנים, כל ברירת מזון, כל בחירה של טמפרטורות נוחות — נימנים עם גילוי אותה הפנימיות. עלינו לציין את התכונה הזאת אף במקרים שבהם רצוי לנהוג זהירות יתירה לגבי קביעת צד החזויה שבאותה פנימיות. כל תופעות הגריות רומזות לאותה פני-מיות נסתרת כעל דבר שניתן לקבוע אותו מבחינה אובייקטיביות. טיבו של האורגאניזם כסובייקט, שמופיע כמרכז פועל, נעשה בזמן האחרון נושא של חקרי-הטבע האובייקטי-

ראויה לה. כל עוד היא מכוונת את מבטה למיבני-הקיום בלבד, צפויה היא לסכנה ליהפך למורפולוגיה תיפקודית גרידא בשירות המחקר הפיסיולוגי. נוכח החשיבות הגדולה, שלה זוכה בדיון אותו האספקט הפיסיולוגי בחקרה-הח, יש להדגיש הדגש-ייתר את הצורך להטיל על המורפולוגיה משימה נרחבת יותר.

הביולוגיה פועלת בשתי חזיתות. מצד אחד מגיע המחקר הנעשה בשיטות הפיסיולוגיה והגנטיקה לתחום שהוא נסתר מתפיסת-החושים הרגילה — לתחום של התת-מיקרוסקופי, של התהליכים התבניות המולקולאריים. לאחר המצאת המיקרוסקופ האלקטרוני הורחב טווח-הראיה של מיקרוסקופיית-האור פי 100 בממד-האורך. הכימיה האורגאנית — בענף הביולוכימיה — מעבדת לשון-סימנים חדשה, כדי להמחיש את תוצאות מחקרה בדבר הפרוטופלאסמה. אולם חזית שניה של חקר החי מגלה לפנינו עולם שונה לגמרי. בעוד שמגמותיה של הביולוגיה הגנטית נתונות בתחום הסמוי מן העין, הרי החזית השניה מכוונת לתופעה, היא חוקרת את ההתייחסות-לעולם, את עיצוב התבניות ואת ההתנהגות. בחזית זו אין התופעה בחינת מיקסם-שווא, המסווה "מהות" סמויה; המהותי ניתן בה לתפיסת החושים במישרים. הולך ומתפתח חקר של תבניות, ששדה-פעולתו הוא — סוד התופעה בכללותו.

ייחוסן של "ההכשרות" (וע"ע התפתחות, עמ' 716) בתחום הסמוי של מיבנה-הפרוטופלאסמה לתכונות של הצורה המפורחת הוא בחינת סוד, חומרה-ח' מתגלים בו שני פנים של מציאות, שמצטרפים לאחדות תמונה, ימים ויכווח, אם תספק בידנו תפיסה רחבה של נושא החקר הביולוגי לראות את שתי חזיתות-המחקר — על מטרותיהן השונות — כשתיים שהן אחת. עלינו לשוֹת לנגד עינינו את העובדה, שלפישעה אין ביכלתה של שום שיטה משיטות חקרה-טבע להסביר את סוד הווייתם של החושים ושל החשיבה הסבר ראיצינאלי ממשי.

אד. פו.

וע"ע אורגניזם; ביולוגיה; הומיאוסטזה; הסתגלות; התפתחות; קיברנטיקה; תא.

י. חסיד, לקראת ניאורויטליזם חדש (קורות, א'), תשי"ז; הנ"ל, ההתלבטות בביולוגיה (שם, ב'), תשכ"א; W. Roux, *Das Wesen d. Lebens*, 1915; E. B. Wilson, *The Physical Basis of Life*, 1923; H. Winterstein, *Kausalität u. Vitalismus*, 1928²; N. W. Pirie, *The Meaninglessness of the Terms Life and Living* (Perspectives in Biochemistry), 1937; E. Schrödinger, *What is Life?*, 1944; E. S. Russell, *The Directiveness of Organic Activities*, 1945; E. May, *Das Problem d. Lebendigen*, 1949; A. Portmann, *Probleme d. Lebens*, 1949; id., *Biologie u. Geist*, 1956; id., *Biopoiesis u. Biotechnik* (Merkur, XVI), 1962; J. D. Bernal, *The Physical Basis of Life*, 1951; C. D. Darlington, *The Facts of Life*, 1953; *The Origin of Life* (Penguin New Biol., 16), 1954; A. И. Опарин, *Возникновение жизни на земле*, 1957³; J. Rostand, *Qu'est-ce que la vie?*, 1958; G. G. Simpson - C. S. Pittendrigh - L. H. Tiffany, *Life*, 1958; *Was ist Leben?* (Brockhaus, Erg. - Bd. 13, 216), 1958⁴; A. Butenandt, *Das Leben als Gegenstand chemischer Forschung* (Glückauf | Bergmann. Ztschr.), 95, 758-766), 1959; *L'Origine de la vie* (Sci. et Av., No. 159), 1960; R. Schubert-Soldern, *Philosophie d. Lebendigen*, 1960; C. H. Waddington, *The Nature of Life*, 1961; *The Origin of Life* (Evolution after Darwin, III [ed. S. Tax - A. Callender]), 1961; P. G. Fothergill (ed.), *Mechanicism and Vitalism*, 1962; P. Wintrebert, *Le vivant, créateur de son évolution*, 1962; J. Rostand - A. Tétray, *La vie*, 1962; V. E. Smith (ed.), *Philosophy of Biology*, 1962; J. Klima, *Auf d. Spur d. Lebens* (Wort u. Wahrheit, 17), 1962; R. Dubos, *The Torch of Life*, 1962.

טיווי כמידה הולכת וגוברת — לפחות לגבי הצורות העליונות יותר. אותו חקרה-התנהגות (או האתולוגיה) הרחב, בעזרת שיטות חדשות, את מסגרת הפסיכולוגיה, שהיתה מצומצמת לאדם, וזכה להכרה אף בחוגים שגהגים ספקנות כלפי פסיכולוגיה של בע"ח. יותר ויותר סרו בעשרות-השנים האחרונות מן הרעיון, שייטכן לתפוס את החי מצד החוקיות הפיסיקאלית-כימית המתגלמת בו. אף תורת-השכבות, שאותה העמיד נ. הרטמן (ע"ע) ושמרובים הוויכוחים עליה היום, סותרת את הרעיון הזה; אמנם היא מציינת בבירור את עצמתן של דרגות-השכבות הנמוכות, כלי של האנאורגאני במקרה דגן. — אולם אף מבליטה את היסוד הנפשי כחידוש אפייני.

סימן-ההכר השני לחי הוא ההצגה העצמית בת-פ.ה. משמעונו של מושג זה — שלאוטונומיה היחסית של ההתייחסות-לעולם מקביל גם ייחוד צורני של עיצוב דמות האורגאניזם, ושאפניוזה של צורה זו משווה לתופעתו של החי אופי מקיף וכולל יותר מהקיום העצמי גרידא. אמנם, כל איבר ואיבר של גוף בעה"ח או הצומח משמש לצרכי קיומו העצמי ומצוייד בכל הדרוש למילוי תיפקודו זה; אולם לעולם אין הצורה המיוחדת והדמות המוחשית של כל אחד מן האיברים האלה ניתנות לתפיסה מתוך ראיית ערכו הפונקצינאלי בשירות הקיום בלבד. הערך הצורני של תבנית החי, החורג ממסגרת פונקציות-הקיום, הוא-הוא "הצגתו העצמית". תפיסה זו של התבנית הכוללת דוחה את ההשקפה, הבאה לביטוי לעתים, כאילו האורגאניזם מגלה, לאחר השימוש בכל שיטות-העבודה הפיסיקאליות-הכימיות, "שארית אי-ראצינאלית". תפיסת ההצגה העצמית מבטאה את ההשקפה, שכללותה של התופעה החיה מתרוממת מעל לתחומו של מה שניתן להיאמר באורח ראיצינאלי; ואותה המהות, שאינה נתפסת באמצעי-המדע, אינה בחינת שארית, ההולכת ומצטמקת בתהליך המחקר. עיסוק רבי-צדדי באורגאניזם מביא אותנו לראות את עיצוב התבנית ואת ההתנהגות לא רק ביחסיהם לקיום החי — הן של הפרט והן של המין — שניתנים לתפיסה ראיצינאלית. עם הפניית מבטנו כלפי שני סימני-ההפר העליונים של החי — ההתייחסות לעולם וההצגה העצמית — מתברר לנו, שפונקציות-הקיום, למרות חשיבותן הרבה ולמרות היותן מרכז-ההתעניינות של התאוריות הביולוגיות בשעה זו, אינן אלא אמצעים לגבי התכלית של כוליות-האורגאניזם. היצור החי לא עוצב כדי לקיים חילוף-חמרים, ולא לשם כך ניתנה לו התייחסות-לעולם, אלא הוא נאלץ לבצע חילוף-חמרים כדי שיוכל להקינות הוויה וקיום למשך זמן מסויים לעצמו כליצור אוטונומי-יחסית, על תופעתו והתייחסותו-לעולם שהן מיוחדות למיננו. אנו רואים את כל פונקציות-הקיום כחלקי-שרת של מיבנה, שבכללותו יש לו ייעוד שאינו ניתן לתפיסתנו, ושאותם האיברים מאפשרים את קיומו הזמני כישות נפרדת. תופעות האורגאניזם, שאותן ניתן לתפוס בחושים, מעידות כולן על ייעוד שהוא למעלה מקיום-גרידא. אין פירושו של הדבר, שאינו משמשות אף לצרכי קיום; אלא שהערך הבלעדי שמייחסת תורת-הבירור לאותה פונקציה של האיברים לצרכי קיום דווקא, הסיחה את דעתנו מעובדות אחרות. כבר צויין (ר' עמ' 373/4), שפירושו האיברים כנושאי-התפקידים גרידא מביא לתוצאה בלתי-מספקת. רק ע"י התחשבות מלאה בהצגה-העצמית זוכה המורפולוגיה לחשיבות המקפת שהיא

הלמדנית הנוקשה, שבה נשתמר במשך דורות בגימנסיות ובאוניברסיטות. יצא ניצשה (ע"ע) כמגלה היווגות הדי-ניסית" (ע"ע דיוניסוס, עמ' 415). נגד הנצרות ונגד "מוסר העבדים" שבעונוה ובסיוגוף העמיד הוא את בשרת ה"אדם העליון" (ע"ע); וכנגד כל הרעיונות על "ערכים נצחיים", קיימים ועומדים, ייצג פראגמאטיזם אריסטוקראטי, הרואה את האמית, הטוב ובעל-הערך רק במה שעשוי לקדם את החיים, "בספירות העליונות" שלהם — הגבורה והיופי.

כנגד כל מטאפיסיקה-ההוויה שמיסודו של פרמנידס (ע"ע) הרימה פה"ח שוב על נס את הרקליטוס (ע"ע). אבי כל פילוסופיית-ההתהוות. כנגד כל תפיסה מכאניסטית ואטומיסטית של העולם, ובכללו החיים, קם ויטאליזם חדש והעמיד תורה חדשה של האנטלכיה כ"פילוסופיה של האורגאני" (ע"ע דריש). השפעת פה"ח ניפרת גם בביוולוגים — המת-נפר לאנושיותו של האדם, להומאניות, וכן בתפיסת-היסטוריה מרוקנת מכל הערכות מוסריות, ששמה את עיקר מעייניה בתופעות של מחזוריות ובהתפתחות אורגאנית, כגון משנתו של א. שפנגלר (ע"ע); וע"ע היסטוריוגרפיה, עמ' 309.

בין הביוולוגים והתנועות לשינוי-ערכים מצד אחד, ובין המאמצים להבנת חיי-הרוח היוצרים (ולתחיה דתית) מצד שני, ניתן לקבוע את מקומה של משנתו של אנרי ברגסון (ע"ע) — בחינת פירוש מטאפיסי של עצם החיים כ"משך" או כמציאות הזורמת בציפות, של אנרגיית-החיים — כ"הנף חיוני" ושל משמעותם — כ"התפתחות יוצרת". ברגסון ייצג אף את האינטואיציוניזם, שכן רק ע"י האינטואיציה (ע"ע) אנו יכולים לבוא במגע עם המציאות האמיתית ולהפירה. האינטואיציוניזם המטאפיסי של המאה ה-20 הוא תנועה נגד הראצינאליזם והאינטלקטואליזם, וביטוייה הקיצוני — המל-חמה ב"רוח כאובי הנפש". הדיו של איראצינאליזם זה ושל הביוולוגים נשמעו במיסטיקה של "המנהיג והמונהגים" ושל ה"דם" בגרמניה. אולם באותו עקרון של האינטואיציה האי-ראצינאלית היתה כרוכה גם תחיה של חשיבה מטאפיסי-מיסטית ושל דתיות פנימית, ולפעמים גם התעניינות בפר-פסיכולוגיה (ע"ע).

פה"ח העלתה — מצד אחד — הערכה חיובית-מפורשת של היצר הטבעי, ומצד שני — גם ההתפונות במשמעותה של "החוויה" האנושית-האפיינית ושל "נסיון-החיים" וקריאה למגע הפנימי שבחוויה עם המציאות ולחיים דיאלוגיים (ע"ע דיאלוגית, פילוסופיה; בופר). היא תרמה הרבה לפי-תוחה של האנתרופולוגיה הפילוסופית, שבה עסקו כמה מתלמידיו של דילתי — גרוטהיוון, ת. ליט, בובר — והוגים שהיו קרובים לפה"ח, כגון מפס שלר (ע"ע) ופנומנו-לוגים אחרים, נ. פרויד (ע"ע), וכן האנתרופוסופים (ע"ע). קיימים קשרים בין פה"ח ובין זרמים חדשים במדעי-הרוח, בסוציולוגיה (ג. זימל) ובפסיכולוגיה — בעיקר "הפסיכו-לוגיה המבינה" (א. שפרנגר), הפסיכולוגיה של הבלתי-מודע, הפסיכולוגיה של השקפות-העולם (ק. יספרס); וכן בין פה"ח ובין שני הזרמים לתחית ההומניזם (ע"ע, עמ' 796) — "ההומאניזם השלישי" ו"ההומאניזם הנוצרי".

הנרי ברגסון, אנרגיה רוחנית, עם מבוא (על ברגסון והאינ-טואיציה) מאת מ. בובר, תש"ד; מ. ז. סולה, פה"ח, 1956; ש. ה. ברגסון וא. ע. שפיר, פילוסופיה וחינוך, פרקים ה-ט' (אנציקלופדיה חינוכית, א'), תשכ"א; G. Simmel, *Lebens-anschauung*, 1918; M. Scheler, *Verstuche e. Philos. d. Lebens*, 1919; H. Rickert, *Die Philos. d. Lebens*, 1920; F. H. Heinemann, *Neue Wege der Philos.: Geist, Leben, Existenz*, 1929; G. Misch, *Lebensphilos. u. Phänomeno-*

פילוסופית ה", זרם בפילוסופיה החדשה, המושגת על מושג "החיים": הכוונת ההגות כלפי חיי-אדם, שלמענם אנו מתפלספים. רישומיה המוקדמים של פה"ח ניפרים מן המחצית השניה של המאה ה-18 ואילך (ברוסו ובפסטאלוצי, וביחוד בהוגים גרמנים — המן, הרדר, אנשי "הסער והדהף", גתה, פ. ה. יעקובי, י. ג. פיכטה, אנשי הרומאנטיקה ושופנהאואר). התקופה העיקרית של פה"ח התחילה ברבע האחרון של המאה ה-19; היא נתגלתה כרא-שון בזמן וכרחב שבשלושת הזרמים, שבהם ביקשה — ואף מצאה — תנועה רוחנית כפירה את ביטוייה: שני הזרמים האחרים היו הפילוסופיה הדיאלוגית (ע"ע) והאקסיסטנצי-ליזם (ע"ע).

כל אותה התנועה על שלושת זרמיה, שנתעצמה לראשונה מסביב ל-1900, היא מרידה בכיוונים מסויימים של חשיבה ושל הערכה, השוררים בתרבות-זמננו — הנטיות הראצינא-ליסטיות, האובייקטיביות והמכאניסטיות. היא תנועה הת-נגדות לחשיבה האקאדמית הטיפוסית, כפי שנתפתחה לאחר מותו של הגל, על מושגיה הקובעים מסמרות בכל דבר, על ריחוקה מן החיים, ועל חוסר מקוריות יוצרת בפילוסופיה שבה; תנועה התנגדות לשיטות הפילולוגיות המיוחדות של המאה ה-19, ולהתמפרות לכל העובדות הועירות של העבר במסגרת היסטוריה שאינה שואלת ל"תועלתה לחיים" (ניצשה); תנועה התנגדות לדרכי-החשיבה של מדע-הטבע הפיסיקאלי, על הדטרמיניזם שבו מבחינת החוקיות הכללית המאתמאטית, ועל התעלמותו מן התפקיד שממלאת האי-שיות בחיים בכלל, וכל-שכן — בחייה הנפשיים-הרוחניים והתרבותיים של האנושות; היא מכוונת נגד המיפון — המנוגד לטבע — של חיי-האדם, ובפרט של העבודה, נגד התגברותו של המנגנון חסר-הנשמה במיבנה הכלכלה, החברה והמדינה, מבחינה זו באה פה"ח לידי ביטוי אף בתנועת-הנוער, ברפורמה של החינוך, בספרות ובשירה (רילקה [ע"ע]), בתנועות-תחיה הומאניסטיות ודהיות, בנסיונות לביסוס חדש של תורת-המידות, כגון תורת "החוק האינדיווידואלי" של זימל (ע"ע, עמ' 766) ועקרון "יראת-הכבוד בפני החיים" של שניצר (ע"ע).

זימל ושוויצר נמנים עם נציגיה של פה"ח, אולם מכמה בחינות הם גם חורגים ממסגרתה; והוא-הדין אף בהגותם של דילתי (ע"ע) ותלמידיו, וכן של ארטגה אי גסט (ע"ע). אחרים מנציגיה של פה"ח הפכו את המגמה המהפכנית של "שינוי כל הערכים" — ובעיקר שינוי ערכי המוסר — לעקרון ולעמדה דוגמית ונוקשה, לעתים הפכה שלילת המוסכמות והמקובלות ל"אימוראליזם", ואף לרצון להרוס, עד כדי בי-טויים מפורשים של רשע, כגון במשנתו של קלגס (ע"ע). הלה מציג את פה"ח מול "פילוסופיית-הרוח", ופוסל את הציווי (המוסרי) המוחלט כ"עקרון של הפשע נגד החיים" ואת עצם תופעת המוסריות כ"ביטוי רוחני לדם גרוע", אולם אותו פולחן ה"דם" נמצא בקצה השני של פה"ח כיראת-כבוד בפני החיים, בפני רצון-החיים של החי ובפני מהותו האינדיווידואלית של כל אדם (שוויצר), בדרך-כלל היו בארצות שבהן נתפתחה פה"ח בעיקר — כל בגרמניה (ע"ע) גרמנית, פילוסופיה, עמ' 575) ובצרפת — ביקורת שלילית ומגמה חיובית קשורות זו בזו קשר הדוק.

נגד ההומאניזם הקלאסיציסטי (ע"ע הומניזם, עמ' 795), שראה את התרבות היוונית כ"אפולינית", ובעיקר נגד הצורה

ספרותית זו נתגלתה ע"י ר' ה. י. ד. אזולאי (ע"ע). — בספריו אין ר"ח מביא אלא דברי הוזהר על כל חלקיו, ולפעמים דברי רבו ויטאל, ואינו מסתמך על מקורות אחרים, "וכל דבריו ככתובים מסיני" (נתן הנובר בהקדמה ל"שערי ציון"). — סדרת-פילה של ר"ח עם כוונות נשתמר בכמה כ"י. ר"ח "היה מקפיד מאד שלא לכתוב קמיעות"; כמו-כן התנגד למאריכים בכוונות התפילה ומבלים בזה כל היום. במסגרת עולם הקבלה ר"ח מייצג את טיפוס הלמדן יותר מאשר את טיפוס המיסטיקן.

ח. מיכל, אור החיים, 376, תרנ"א; מ. בניהו, ידיעות על הדפסת ספרים והפצתם באיטליה (סיני, ל"ד), תשי"ד; הנ"ל, ספר תולדות האר"י, תשכ"ד.

ג. ש.

ר' חיים בן בצלאל (1530 [?] פוזנאן — 1588, פרידברג), רב ופוסק, אחיו הגדול של המהר"ל מפראג (ע"ע יהודה ליווא בן בצלאל). בנעוריו למד מקרא עם רש"י מפי ר' יצחק הספרדי, ומורה זה השאיר עליו רושם עמוק. אח"כ היה בלובלין תלמידם של ר' שלמה לוריא (ע"ע) ושל ר' שלום שכנא (ע"ע) וחבר ללימודים של ר' משה איסרלש (ע"ע). ב-1549 יצא לגרמניה, התיישב בוורמס ועמד שם בראש ישיבה. כשנפטר דודו, ר' יעקב בן חיים אשכנזי (1563), נתמנה ר"ח לרב בוורמס; לאחר מכן נקרא לרבנות בקהילת פרידברג (הסן-עילית). — ר"ח חיבר שני ספרים של דרושי אגדה ומוסר — "ספר החיים" (קראקא שנ"ג), הידוע מאד, ו"אגרת הטיול" (פראג שס"ה), וכן "באר מים חיים" — פירוש על רש"י לתורה (בכ"י). בין חיבוריו ההלכתיים מצטיין במיוחד ספרו "ויכוח מים חיים" (אמסטרדם תע"ב), הכולל השגות חריפות על "תורת חטאת" של ר' משה איסרלש. פירושו לאורח-חיים וספר "איסור והיתר" שלו לא הופיעו בדפוס. ר"ח חיבר גם ספר בדקדוק הלשון העברית: "צחות" (אוסטרהא 1751), ומייחסים לו גם את החיבור "עץ החיים" (כ"י), המתפלמס עם המדקדקים הנוצרים. ספריו באגדה נדפסו פעמים רבות, במיוחד בעידודם של גדולי החסידות.

חי"ד אזולאי, שם הגדולים, מערכת ספרים, א, 122, 1864; א. גויבאור, דברים עתיקים מאוקספורד (המגיד, י"ג, מס' 37), 1869; ח. מיכל, אור החיים, 388-389, 1891; רב צעיר, לתולדות השולחן ערוך והתפשטותו (השלה, ה', 431 ואילך), 1899; ש. מ. האנס, תולדות הפוסקים, 61, 1922; א. גוטסדינר, הארי שבחכמי פראג (אזכרה, ד', רס"ה-רס"ו), תרצ"ז; א. זיו, הרמ"א, 47-49, תשי"ז.

ר' חיים בן חננאל הכהן (המאה ה-12, פאריס), מבעלי התוספות, תלמידו של ר' יעקב תם (ע"ע). ר"ח חיבר תוספות על כמה ממסכות התלמוד. ר' יצחק הזקן (ע"ע) אמר עליו, "כי עליו נתלה כל כבוד הדור". כשקמה תנועת עליה לא"י בעקבות הגירוש בצרפת (1181) והגירות הכלכליות שלאחריה, התנגד לה ר"ח, באמרו ש"בדורנו אין מצוה לגור בא"י, כי יש כמה מצוות התלויות בארץ... ואין אנו יכולים ליהרר בהן" (תוספות כת' ק"י, ע"ב); אבל גם ישיבת היהודים בחו"ל נחשבה בעיניו לארעית. — בין תלמידיו של ר"ח היה ר' שמשון משנץ (ע"ע), ונכדו היה ר' משה מקוצי (ע"ע) בעל הסמ"ג.

א. א. אורבך, בעלי התוספות, 107-110, 1955.

ר' חיים בר' יצחק מוולוז'ין (תק"ט/1749, וולוז'ין — תקפ"א/1821, שם), מגדולי התורה בדורה. מייסד ישיבת וולוז'ין (ע"ע). ר"ח היה בן לאחד מפרנסי-הקהילה; בנעוריו למד תורה

logie, 1930; R. Klibansky - H. J. Paton (ed.), *Philosophy and History, Essays Presented to Ernst Cassirer*, 1936; A. Hübscher, *Philosophen d. Gegenwart*, 1949; G. Lehmann, *Die Philos. im 1. Drittel d. 20. Jahrh.*, I, 1957; O. F. Bollnow, *Die Lebensphilosophie*, 1958; W. Dilthey, *Die Philos. d. Lebens* (ausgew. v. H. Nohl), 1960; H. Noack, *Die Philos. Westeuropas im 20. Jh.*, 39-142, 1962.

א. ע. ש.

ר' חיים אליעזר בן יצחק אור זרוע [ר"ת מהר"ח א"ז] (המחצית השניה של המאה ה-13), רב ופוסק, בנו של ר' יצחק בן משה (ע"ע) מווינה, בעל ה"אור זרוע". בעודו ילד נתייתם מאביו ולא זכה ללמוד תורה מפיו. זמן-מה ישב ברגנשבורג כתלמידו של חכם בשם יונתן, אולם מורו הגדול היה ר' מאיר מרוטנבורג (ע"ע), וחבריו היו — בין השאר — ר' אשר בן יהואל (ע"ע) ור' מרדכי בן הלל (ע"ע). ר"ח שימש רב וראשי-ישיבה בווינר-נוישטאט. בשנות-העמידה עבר לצרפת כדי לשמוע תורה מפי ר' אליעזר בן אפרים. בקורו מצרפת לגרמניה, השתתף (סמוך ל-1288) בוועידת הקהילות במגנצה (מאינץ), שדנה על תנאיו של המלך רודולף I לשיחורו של ר' מאיר מרוטנבורג העצור.

נראה, שר"ח השתקע במגנצה, ומסתבר שגם נפטר שם. — מפעלו העיקרי של ר"ח הוא קיצור ה"אור זרוע", שהקפו הגדול עיכב את הפצתו. הקיצור ("א"ז קצר", "א"ז קטן", "סימני א"ז" או סתם "א"ז" — בניגוד ל"א"ז הגדול") מוותר על המשאומתן ומוסר רק את התמצית, והוא חשוב לתיקון טעויות-גירסא ב"אור זרוע". הוא נדפס בתלמוד דפוס ונציה (הוצאת בומברג) יחד עם פסקי הרא"ש. — חלק מדרשותיו ותשובותיו של ר"ח יצאו לאור ע"י מרדכי מיכאל יפה (תר"ך). בתשובותיו יש ידיעות היסטוריות חשובות, במיוחד בקשר למאסרו של ר' מאיר מרוטנבורג.

א. א. אורבך, בעלי התוספות, 365-370, 425-424, 1955; S. Kohn, *Mardochei ben Hillel*, 1878; J. Wellesz, *H. b. I. Or Zaroua* (REJ, 53-54), 1907.

ר' חיים בן אברהם הכהן (1585 [?] ארם-צובא [חלב]) — 1655, ליזורנו). מקובל ר"ח היה תלמידו של ר' חיים

ויטל (ע"ע) בשנות-יחיו האחרונות של זה בדמשק. אח"כ שימש כאחד מרבני עירו. כה"י של חיבורים רבים, שאותם ערך במשך 20 שנה, אבדו בשעה שהובילם באניה להבאתם לדפוס, כשהותקפה האניה ע"י שודדיים; אולם ר"ח חזר וכתבם מחדש. סמוך ל-1650 יצא לקושטא, ושם הדפיס את החלק הראשון של ספרו, "מקור חיים" — פירוש מפורט לדיני השלחן-ערוך ע"פ הקבלה. ב-1652 הלך לונציה, ושם הדפיס את ספר-הדרשות רבי-הפמות, "תורת חכם" בהגהתו של המקור בל משה זפות (ע"ע); מוונציה חזר לארם-צובא. חלק אחר מספרו "מקור חיים", "טור ברקת" נדפס באמסטרדם ב-1654. באותה שנה שוב יצא ר"ח לאיטליה, הדפיס שם שני חלקים נוספים מן הספר — "טור פטדה" ו"טור יהלום" (ליזורנו 1655) —, ושם נפטר לפני גמר הדפסת החלק האחרון. כל פירושו על השלחן-ערוך נדפסו יחד בפיעטרקוב 1878. — בליזורנו הכניס ר"ח את נתן הנובר (ע"ע) לקבלת האר"י, ובספרו "שערי ציון" כלל הלה קינה של ר"ח לתיקון-הצות ("קול ברמה נשמע"). שנכנסה מאז לכל הוצאות סדר תיקון-הצות. מפירושו של ר"ח על חמש המגילות נשתמר ספר "עטרת זהב" על אסתר, לפי הפשט והקבלה, בכ"י, ואילו ספר "תורת חסד" על רות נתפרסם ע"י המקובל ר' דוד לידיא בשם "מגדול דוד" כספרו שלו (אמסטרדם 1680); גניבה

ונכשלים כמו אלה הדברים; ומכאן ביקרתו הקשה על החסידים בגלל שינויי נוסח התפילה ואיחור זמנה ובגלל עצם הדגשת התפילה לעומת לימוד-התורה. ברוחו של ר"ח נאבקו ראשיהישיבה שבאו אחריו הן נגד הכנסת לימוד המוסר והן נגד הכנסת לימודי-חול למסגרת הישיבה. — רווח של ר"ח נשתמרה בישיבת-וולוז'ין במשך שלושת דורות קיומה, כשנתחנכו בה רבניה, למדניה ומוריה הרוחניים של יהדות ליטא, ורוח זו טבועה גם בשאר הישיבות נוסח-ליטא שנוסדו אחריה בליטא ובארצות אחרות.

ר' יצחק בר"ח מוולוז'ין, הקדמה ל„נפש החיים“, תקפ"ד; מ. ש. שפירא, תולדות ר"ח מוולוז'ין, חרס"ט; מ. ברלין, מוולוז'ין עד ירושלים, ו. פרק ה', ת"ש; צ. קפלן, קו בדרך הלימוד של ר"ח מוולוז'ין (סיני, כ"ד), תש"ט; ש. ח. קוק, לדרך הלימוד של ר"ח מוולוז'ין (שם); ש. י. זיין, אישים ושיטות, 17-20, תשי"ח²; מ. צ. גריה, פרקי וולוז'ין (שנה בשנה, ד'), תשכ"ג; צ. שרפשיין, גדולי הינוך בעמנו, 50-57, תשכ"ד.

ש. אט. — צ. ק.

חיים מאיר יחיאל בן אביעזרא מוולוז'ין (מת תר"ט/1849 בוורשא), צדיק, נכד המגיד ר' ישראל מקוֹז'ניץ (ע"ע); מתלמידי החוזה ר' יעקב יצחק הורביץ מלובלין (ע"ע) ור' יעקב יצחק ה„יהודי“ מפשיסחא (ע"ע). הוא הדגיש את העבודה שבלב ואת הרגש, תוך התנגדות לחסידות קוֹצ'ק (ע"ע), שסילסלה את העיון והמחשבה. היה אהוב על העם ומפורסם כ„בעל-מופת“; בגלל חסידותו המופת-לגת והתלהבותו בתפילה נקרא בשם „השרף“. — דברי תורתו נאספו בספרים „תפארת חיים“ (פיטרקוב תרפ"ה) ו„שיחות חיים“ (פיטרקוב תש"ד).

מ. ברומברג, תולדות הנפלאות, חרס"ט; מ. בובר, אור הגנוז, 46, 361-364, תשי"ח².

חיימסון, אלברט מונטיפיורי — Albert Montefiore — Hyamson (1875, לונדון — 1954, שם), פקיד בשירות הממשלה הבריטית ולאחר-מכן — בממשלה המאנ-דטורית בא"י, והיסטוריון יהודי. ח' נכנס לשירות הממשלה בגיל 20; יחד עם זה היה פעיל בחיים היהודיים באנגליה ופירסם ספרים ומאמרים, בעיקר על נושאים היסטוריים. זמן-מה היה פעיל גם בתנועה הציונית, וב1917—1919 ערך את עיתונה Zionist Review („המשקיף הציוני“). לפיכך הועבר ב1921 למינהל המאנדטורי בא"י ותמנה למנהל מחלקת העליה. אולם למרות עברו והיותו שומר מצוות, לא היה לו כל מגע עם היישוב היהודי. הוא נתן פירוש צר ביותר לתפקידו, והיה לו חלק רב בצימצום הקפדני של העליה היהודית לא"י; משום כך השניא עצמו מאד על היישוב. ב1934 חזר לאנגליה, כשהוא מתנגד נוקשה לצינונות, וחדש את פעילותו הספרותית, בעיקר בקשר לפעולות החברה ההיסטורית היהודית באנגליה, שהיה נשיאה ב1945—1947. מחיבוריו: A History of the Jews in England (תולדות היהודים באנגליה), 1908, 1928²; The Re-birth of an Ancient People („א"י: תחייתו של עם עתיק“), 1917; Palestine, Old and New („א"י העתיקה והחדשה“), 1928; The British Consulate in Jerusalem (הקונסוליה הבריטית בירושלים), א'—ב', 1939, 1941; Palestine under the Mandate, 1920—1948 („א"י תחת שלטון המאנדט, 1920—1948“), 1950. כמרכן ערך את ה-Dictionary of Universal Biography („מילון הביוגרפיה הכללית“), 1915, 1950².

מפי ר' רפאל כהן (ע"ע) במינסק, ואח"כ מפי ר' אריה-ליב (ע"ע) גינצבורג, בעל „שאגת אריה“, בולוז'ין; אולם דמותו הרוחנית ודרכו עוצבו במידה מכרעת ע"י הגר"א (ע"ע אליהו בן שלמה זלמן), רבו המובהק במשך כ20 שנה. כבן עשרים וחמש נתקבל ר"ח בהמלצת ר' רפאל כהן לרב בולוז'ין, ובתפקיד זה שימש כ15 שנה. בתק"ן (1790) נבחר לרב בוילקומיר; בשל מחלוקת שפרצה שם נאלץ לעזבה לאחר זמן קצר, חזר לוולוז'ין ושימש בה ברבנות עד מותו. סמוך לתקס"ג (1802) ייסד את הישיבה, ששמה יצא עד מהרה למרחוק. ר"ח הפך לאחד הדוברים הראשיים של יהדות ליטא — בתורה ובצרכי-ציבור כאחד, פעל למען כלל-ישראל — עשה לתקנת עגונות, לתמיכת היישוב בא"י, להקלת מצוקתם של אנשי המושבות החקלאיות הראשונות בדרום-רוסיה, אולם בראש דאגתו עמדה תמיד הישיבה, שלה התמסר עד יומו האחרון, ואף בשעת פטירתו ציווה לבנו ר' יצחק (ע"ע) לעשות לחיזוקה.

מ"ח נותרו חיבורים מעטים: ספר-מוסר קבלי „נפש החיים“ (תקפ"ד); „רוח חיים“ — ביאור למסכת אבות (תרי"ט); הקדמה ל„ספרא דצניעותא“ של הגר"א (תקפ"פ). רוב השו"ת שלו עלו באש בשעת השריפה הגדולה בוולוז'ין (תקע"ה), ו25 מהן נדפסו בשו"ת „חוט המשולש“ (תרמ"ב).

ר"ח הסתייג מן התואר „תלמיד הגר"א“ — בנימוק שלא ראה עצמו ראוי לתואר זה. אולם לאמיתו של דבר היה תלמיד מובהק להגר"א, ולא עוד אלא שהוא שהטביע את חותם דמותו ורוחו של הגר"א על יהדות-ליטא בכללה ועל דרך לימוד-התורה בפרט. הגר"א היה פרוש ומתבודד ולא הירבה לצאת אל העם, ואילו ר"ח היה איש-ציבור מובהק ופעל בציבור ברוח רבו. דרך-הלימוד שהנהיג בישיבת-וולוז'ין היתה ברוח הגר"א: טיפוח השקדנות בתורה והפקיאות המקפת בה, בתורה שבכתב ושבעל-פה כאחד; התרחקות מחידודי-יתר פלפלי והעדפת הפשטנות והישרנות בהלכה על כל חלקיה.

אע"פ שראה ר"ח ברבו סמכות עליונה בנגלה ובנסתר, סטה מדרכו של זה ביחסו לחסידות. בעוד שהגר"א ראה בה מינות וציווה להילחם בה עד חרמה, היה יחסו של ר"ח אליה סובלני; הוא נמנע מרדיפת החסידים ונהג עמם בדרכי-שלום. בין תלמידי הישיבה של ר"ח היו בני חסי-דים, הוא אף הודה, שאין איסור מצד ההלכה במנהגי החסידים; ברשותו היו ספרי חסידים, והוא היה מוכן להאזין לדברי תורתם. אולם נאמן היה לרוח רבו בכך, שנלחם מלחמה רוחנית בכמה נטיות שנתפשטו בעם בהשפעת החסידות, וביחוד התנגד להעדפת עבודת-ה' על לימוד-התורה ולהעדפת הכוונה על מעשה-המצוות. את פולמוסו נגד החסי-דות גיהל במתינות („נפש החיים“ אף אין הוא מזכיר את שמה במפורש). עיקר טענותיו — שהחסידים פוגעים בלימוד התורה ושדרישתם לכוונה טהורה בכל מעשה מביאה ליזל-זול בדקדוקי-המצוות: ר"ח הטיף להכרת ערפם העצמי של מעשה-המצוות ושל לימוד-התורה. „האמת הברור כי תורה לשמה אין פירושה דבקות, כמו שסבורים עתה רוב העולם...“ „כמה וכמה שמו כל עיקר קביעת לימודם רוב הימים רק בספרי יראה ומוסר... כי הם מלהיבים הלבבות... וכתר תורה מונח בקרן זוית“. השאיפה המופרות לדבקות וטהרת המ-חשבה היא — לדעת ר"ח — הדרך שבה מכשיל היצר הרע את בני-דורו, „ועיני ראו רבים אשר יחפצו קרבת אלקים

הוא היה מנהיג התנועה מ-1912 עד 1929, והודח ע"י "המז' עצה העליונה" של "הה"י, שפסלה אותו, מחמת זיקנה"; חוקיותו של צעד זה לא נתבררה, אך מכל-מקום גרם הדבר לריפוד אפיו האוטוקראטי של האירגון. מ-1934 עד 1939 עמדה בראש התנועה אונג'לין בות, בתו של המייסד — דמות ציורית ונמרצת ומטיפה דתית מזהירה. ב-1963 נתמנה "הגנרל" הנוכחי, השמיני במספר, פרדריק קוטס (Courtts).

W. B. Booth, *Social Reparation*, 1899; id., *Echoes and Memories*, 1926; J. Manson, *The Salvation Army and the Public*, 1908; R. Sandall, *The History of the Salvation Army*, 1947-1955; M. Gruner, *Revolutionäres Christentum: 50 Jahre Geschichte d. Heilsarmee*, I-II, 1952-1954.

אה. א.

חֵילָה (*Eragrostis*). סוג צמחים ממשפחת הדגניים (ע"ע), כולל כ-100 מינים, הנפוצים באזורים הטרופיים והממוזגים. אלה הם עשבים חד-שנתיים או רב-שנתיים; תפוחתם — מכבד מורכב משבוליות קטנות, פחוסות, עפר' מרובות-פרחים. — ממני הח': ח' ח ב ש י (*E. abyssinica*), המכונה טף — צמח חד-שנתי ענף, גבוה 60—90 ס"מ; מקובל לצמח-גזי וכחציר. באפריקה הצפונית-מזרחית ובאמריקה הטרופית גרגיריו משמשים להכנת לחם. — בא"י נפוץ ביותר ח' ח ל ו ת (*E. bipinnata*) — עשבים רב-שנתיים, הגדלים בקרקעות חול-חמרה או במקומות לחים בשפלת-החוף ובקרקעות-מלחה בעמק-הערבה ובדרום ים-המלח. בפרדסים צעירים ובין גידולי-שדה הפתוחים לשמש הם מורפיעים כעשבים רעים, המפריעים את החקלאות; קני-שרשם מעמיקים מאד באדמה, מתפשטים כמה מטרים לרוחב ואינם נעקרים אלא בחרישה מעמיקה.

חֵימָה (= יעקב) — Jaime — שם של שנים ממלכי אַרְגוֹן (ע"ע). I חֵימָה "הכובש" — el Conquista — dor — (1208—1276). ירש את המלוכה כקטין מאביו פֶּדְרוֹ II ב-1213, וב-1228 נטל את השלטון לידיו, הוא ניצל את התפוררות ממלכת המוֹחְדִים להרחבת ממלכתו. ב-1229—1235 כבש את האיים הבאלאריים, וב-1238 — את וֶלְנֶסִיָה; אח"כ לחם במוסלמים שבמורסיה למען חתנו, אלפונסו X (ע"ע) מלך קאסטיליה. ב-1258 ויתר ח' על שטחים בדרום-צרפת תמורת ויתור מצד לואי IX (ע"ע) על חסות צרפת על קאטאלוניה. — ח' תמך במשוררים, כינס טרופאדורים נמלטים מדרום-צרפת, ומייחסים לו אף חיבורים של אוטו-ביוגראפיה ואוסף פתגמים. — בימי ח' מילאו הצרנים יהודים תפקידים חשובים באדמיניסטרציה, בשירות הדיפלומאטי (כתורגמנים), וביחוד בהנהלת הכספים. בשטחים שכבש מהמוסלמים הושיב ח' קאטאלנים ויהודים, למתיישבים היהודים איפשר לרכוש אחוזות, ואף היקשה את התנצרות עבדיהם המוסלמים. ב-1247 הזמין יהודים מחו"ל, בכללם מצפון-אפריקה, לבוא ולהתיישב בארצו, הקל את עול המסים מעל היהודים, העניק לקהילות פריבילגיות רבות, וכמה מהן הורשו אף לדון בדיני נפשות. אמנם חוקק ח' גם כמה חוקים נגד היהודים, אך לא הגשימם. בעת הוויכוח הגדול בברצ' לונה ב-1263 (ע"ע ר' משה בן נחמן) איפשר המלך דרכי-ויכוח הוגנים, ואף שיבח את הרמב"ן; בסיום הוויכוח דרש בבית-הכנסת, והרמב"ן ענה לו.

(2 ח' II "הצדיק" — el Justo — (1264—1327), נכדו של (1). במות אביו פֶּדְרוֹ III ב-1285 ירש את סיציליה; הוא לחם בהצלחה בשלל מאנוז' (ע"ע) והנהיג פארלאמנט באי.

חֵיל־הַיְשׁוּעָה (Salvation Army), אירגון פרוטסטנטי-פילנתרופי בעל מיבנה צבאי, שמרפזו בלונדון. גרעינו היה "המיסיון הנוצרי של מזרח-לונדון", שנוסד ב-1865 ע"י וילי'ם בות (ע"ע) וכרך הטפה דתית בעבודת סעד. ב-1878 הסב בות את שם האירגון ל"הה"י, וכוננו כמת-פונת צבאית: בראשו "גנרל" או "מפקד עליון", בעל סמכויות בלתי-מוגבלות, ותחתיו קצינים וצוערים לובשי מדים, בדרגות שאולות מהמילון הצבאי, שהם חניכי "מכ-ללות צבאיות" וכפופים למשמעת צבאית; הללו אינם נוטלים כל שכר, אלא דמי-מחיה צנועים בלבד, וחייבים להקדיש את כל זמנם לעבודת האירגון. הם נחלקים לקציני-מטה ולקציני-שדה מרחביים. בצאת "הה"י ל"מלחמה", צועדות בראש תזמורת של גננים וזמרים; אלפי שירים חוברו או סוגלו לעבודת "הה"י.

מאמציו של האירגון מכוונים לנידחי החברה וחלכאיה, מבחינה כלכלית וסוציאלית: קבצנים, מובטלים, בני בלי-בית, פושעים, שיכורים וזונות. מטרת פעולתו היא להשיב את הפושעים מדרכם, לדבקם לאהבה את ישו ולהורות להם דרך-חיים חדשה ע"י סיוע; סיוע זה ניתן בצורת בתי-מחוי ובתי-מחסה, קופות גמילות-חסד, מתן הכשרה מקצועית, הקמת כפרים, סיוע בהגירה, עזרה רפואית ואישפוז והקמת מרשבות למצורעים (אלו הוקמו בדרום-מזרח אסיה, כשפעולת "הה"י פשטה לשם).

אשר לאמונה הדתית, דוגל "הה"י בפונדאמנטאליזם (ע"ע פרוטסטנטיות), מפיר בממשות החטא, השכר והעונש, אך מדגיש, שהגאולה השלימה לא תבוא מאמונה-שבלב בלבד, אלא מאורח-חיים של "קדושה לוחמת". חסידי "הה"י מתנזרים מכוהל ומטבק, והצנע בשורות "הקצונה" גובע לא רק מטעמי חסכון, אלא משמש מטרה כשלעצמו. כן דוגל האירגון במתן שיוויון מלא לאשה, דבר שסייע להתפשטותו.

פירסומו הגדול של "הה"י בא לו במידה רבה עקב שיטות התעמולה המיוחדת במינה, המנהלת על ידו, נוסף על תזמורות הנגנים הזמרים, מושך "הה"י שימת-לב אליו בכך, שפעולת-ההטפה נעשית ע"י ה"נגאלים" גופם, המספרים בקהל על חייהם לפני גאולתם ועל השינוי שחל בהם הודות לה. סיפורים אלה, בלשונם העילגת והלא-למודה של עלובי-החיים, הם חלק משיטת "כוח ההפתעה", הנהוגה בידי האירגון, שנטש כליל את השימוש בנוסחות הדתיות השגורות, ולפיכך אינו נזקק למטיפים שמלאכתם בכך. השימוש בשיטות-תעמולה יוצאות-דופן אלו עורר הסתייגות בחוגים דתיים שמרניים, ולעג מצד רוב הציבור, תחילה אף נתקלו פעילי "הה"י בהתנגדות אלימה, והמשטרה עמדה מנגד, אך בהדרגה הכירה ממשלת בריטניה בחשיבותה של עבודת הסעד המתנהלת ע"י האירגון, ולא זו בלבד שהגנה עליו, אלא אף שיתפה עמו פעולה. מבריטניה פשטה עבודת "הה"י לארצות רבות באירופה, באמריקה ובאסיה. בשנות ה-50 היו ל"הה"י סניפים ב-85 ארצות; מספר פעיליו הקבועים ("הקצרי-נים") מגיע כיום ל-26,000, ולדברי הנהלתו נימנים בשורותיו כ-5 מיליון "חיילים"; תפוצת בטאוניו מגיעה למיליוני טפ-סים. — בארצות הנתונות למשטר קומוניסטי נאסרה פעי-לותו של האירגון.

חוקתו האוטוקראטית של האירגון קבעה, ש"הגנרל" בוחר ביורשו, וילי'ם בות הוריש את שלטונו לבנו-בכורו, וילי'ם ברמול בות, שהצטיין כמארגן מזהיר כבר בחיי אביו.

Diario de un poeta recién casado; 1917. ("ימים") של משורר נשוי מקרוב", 1917. Piedra y cielo ("אבן ושימים"), 1919. Canción ("שירה"), 1936. Animal de fondo ("חיית-ההום"), 1948.

E. Neddermann, *Die symbolistischen Stilelemente im Werke v. J. R. J.*, 1935; C. Bo, *La poesía de J. R. J.*, 1943; E. Díez-Canedo, *J. R. J. en su obra*, 1944; G. P. de Nemes, *Vida y obra de J. R. J.*, 1957; G. D. Plaja, *J. R. J. en su poesía*, 1958.

מ. ל.

חימנס דה סיסגרוס, פרנסיסקו — Francisco Jiménez — de Cisneros

נאי והומאניסט ספרדי. ח' למד תאולוגיה ומשפטים בקאסטיליה וברומא, הצטרף ב-1484 למיסדר הפראנציסקאנים ובר-1492 נתמנה לכומר-המוודה של המלכה איזבל, ובכך החל רוכש השפעה פוליטית. ב-1495 נתמנה לארכיגמון של טולדו, לראש-הכנסייה בספרד ולקאנצלריוס של קאסטיליה. רדיפתו את המאורים בגראנאדה גרמה למרידתם (1501), שדופאה באכזריות ונסתיימה בטבילתם מאונס. במות הארי-כידופס פיליפ, בעלה של המלכה חואנה המטורפת (ע"ע), נבחר ח' לעוצר קאסטיליה (1506), אך במהרה נאלץ לקרוא לפרנאנדו מלך אראגון, אביה של חואנה, כדי לדכא מרד אצילים נגדו. פרנאנדו מינהו ב-1507 לראש האינקוויזיציה, וח' גילה אכזריות רבה בתפקידו זה. ב-1505 וב-1509 מימן ח' מכספו מסעות צבאיים לצפון-אפריקה, שנסתיימו בכיבוש אוראן, בוזי וטריפולי. במות פרנאנדו ב-1516 שוב נתמנה ח' לעוצר וסיכל את מוזימות אצילי אראגון להעביר את המלוכה מקארלוס, בנה הבכור של חואנה (אח"כ — הקיסר קארל V), לאחיו פרדינאנד.

עיקר חשיבותו של ח' הוא בפעולתו למען הכנסייה בספרד. המכללה שיסד באלקלה דה אַנְרס (ע"ע) ב-1498 היתה מרכז להומאניזם קאתולי נוסח אַרְסְמוּס (ע"ע). התי-קונים שהנהיג ביד חזקה במיסדרים הדתיים הפיחו בהם רוח חדשה, ביחוד במיסדר הפראנציסקאנים, שמהם יצאו מיסוד-גרים לאמריקה ולמזרח. יש המיחסים לפעולו של ח' את בלי-מת הרפורמציה בספרד. ח' נודע גם כפטרון לספרות ול-אמנות וכשחמטאי מהולל. ביזמתו יצאה באלקלה ב-1502 — 1522 המהדורה התלת-לשונית הראשונה של הביבליה ("הקומפלוטית" [ע"ע מקרא: תרגומים; אלקלה דה אַנְרס]).

Conde de Cedilla, *El Cardenal C.*, I-III, 1921-1928; L. Fernández de Retana, *C. y su siglo*, I-II, 1929-1930; id., *Fray F. X. de C.*, 1952; R. Merton, *Cardinal X. and the Making of Spain*, 1934; W. Starkie, *Grand Inquisitor*, 1940.

א. א.

חינה דה לוס ריוס, פרנסיסקו — Francisco Giner — de Los Ríos

ומחנך ספרדי. ח' הפיץ את תורת ק. כ. פ. קראוזה (ע"ע) בספרד. הוא עצמו חיבר ספרים בבעיות המשפט והמדינה, החברה, החינוך והספרות. ערפן הספרותי של יצירותיו מועט, אולם רעיונותיו — שהם לעיתים מגומגמים ונתונים לבי-קורת — השפיעו השפעה מרובה על חידוש החיים הרוחניים של ספרד בסוף המאה ה-19; הם היו חדורים רוח ליבראלית וחיבו השתתפות פעילה של הוגי-הדעות בחיי המדינה. חשובה יותר היתה פעולתו בשדה החינוך; הוא היה מייסודי "המוסד החפשי להוראה" — פנימייה אוניברסיטאית כדוגמת

במות אחיו אלפונסו III (ע"ע) ב-1291 ירש גם את מלכות אראגון, אך ב-1295 נאלץ לוותר על סיציליה, תמורת הזכות — שהוענקה לו מטעם האפיפיור — לכבוש את קורסיקה וסאר-דיניה; את זו האחרונה כבש אחרי מאבק ממושך ב-1324. החוקה שהנהיג ב-1319 הבטיחה את איחודן של אראגון, קאטא-לוניה, ואלנסיה ומאירקה לממלכה אחת. ח' לחם באצולה בתמיכת העירוניים והכמורה. הוא אף השתדל להגן על היהודים מפני הקנאות הדתית הגוברת ומפני האינקוויזיציה, וב-1306 התייר כניסת יהודים ממגורשי צרפת לארצו ואף את שבתם ליהדות, וסיכל כמה נסיונות לעלילת-דם.

י. בער, תולדות היהודים בספרד הנוצרית, 82-96, 229-236; F. D. Swift, *The Life and Times of J. I. the Con-queror*, 1894; H. Finke (Hrsg.), *Acta Aragonensia, Quellen aus d. diplomat. Korresp. J. II. (1291-1327)*, I-III, 1908-1922; J. E. Martínez Ferrando, *J. II de Aragón*, I-II, 1948; M. de Montolier de Togoies, *Vida de J. I el Conquistador*, 1943; S. Runciman, *The Sicilian Vespers*, 1960.

א. א.

חימנס, חואן רמון — Juan Ramón Jiménez —

מוגד [אוּאָלוּה] — 1958, פוארטו ריקו), משורר ספרדי. ח' התחיל את דרכו בשירה במסגרת האסכולה המודרניסטית, כחברם וידידם של דריאו (ע"ע) ווליה-אינקלן (ע"ע). מרבית יצירותיו שראו אור לפני מלח"ע I טבועות בחותם ההתבודדות, העצבות השרשית, המלנכוליה המתמדת, המחשבות על איבוד-עצמיות. ח' ערך מסעות לארצות שונות באירופה, ובהיותו באה"ב ב-1916 נשא אשה; נישואין אלה שינו את כל כיוון חייו והלך-רוחו. הוא התאושש מן הפסימיות, וסיגנונו הגיע לרעננות בלתי-ידועה עד כה בספרות הספרדית. הוא התחיל להתעמק בחוויה הפיוטית כש-היא-לעצמה. מנותקת מן המסיבות החיצוניות, ואותה ביטא בצורה בלתי-משועבדת לכבלי החרוז והקצב הקבוע. עם פרוץ מלחמת-האזרחים הספרדית עבר ח' לאה"ב, סירר בארצות אמריקה הלאטינית, הירצה הרצאות רבות, כתב מאמרי-ביקורת, וכן תירגם את "חיי בטהובן" מאת רומן רולן. ב-1956 זכה בפרס נובל לספרות, כשתהילתו באה לו במידה רבה בשל ספרו, הכתוב בפרוזה שירית, Platero y yo ("פלאטרו ואני"), שהופיע לראשונה ב-1914, ובצור-רתו הסופית ב-1917 (עבר' ע. אולסבוגר, תש"ז).

שירתו הענפה היא מעין יומן פיוטי, בעל עצמה לירית גדולה, בהיר וצלול במבחר המלים, עשיר בגוונים וגוני-גונים, בדימויים התואמים להפליא את אוירת השירים. לאחר שהשתחרר — בהשפעת הסימבוליזם הצרפתי — מירד-שת ה"מודרניסמו", עיצב דרכי-שירה חדשות. בתקופתו הראשונה היתה קיימת הזדהות מוחלטת בין נפש המשורר והעולם; תחושה פאנתאיסטית פיעמה בה. לאחר-מכן נסתה שירתו ליתר פשטות, להשמטת כל יסוד תיאורי ורטורי. לסוף הגיע ל"שירה הצרופה", או "העירומה" — כפי שכינה אותה. — המבקשת את שרשיהם ומהותם של הדברים ולא את קליפותיהם המקשטות. ב"פלאטרו ואני" יצר המשורר עולם מייתי מקורי, והפרוזה הפיוטית שבספר זה היא המושג-למת ביותר בכל הספרות הספרדית.

משאר יצירותיו: Almas de violeta ("נשמות בגון הסג-ליה"), 1900. Arias tristes ("אריזות עצובות"), 1903. La soledad sonora ("הבדידות המדהדת"), 1911. Melancolía ("מלאנכוליה"), 1912. Sonetos espirituales ("סונטים רוח-")

המכללות האנגליות, שבו עברו או בו נתחנכו האישים החשובים ביותר בחיי-הרוח של ספרד בדור האחרון.

R. Altamira y Crevea, G. de Los R. educador, 1915; M. Menéndez y Pelayo, Hist. de los Heterodoxos españoles, IV, 1928; P. Jobit, Les éducateurs de l'Espagne contemporaine, I, Les Krausistes, 1936.

תְּיֵעָיִים (Aizoaceae), משפחת צמחים דו-פסיגיים מסדרת

כנפרי-העופר (Centrospermae); כ-100 סוגים וכ-1,100 מינים, שרובם נפוצים באפריקה הדרומית ומיעוטם בארצות תמות אחרות. מינים רבים הם צמחי-מדבר קיצו-

ניים, רבים מקובלים כצמחי-נוי. על הח' נימנים בעיקר עש-בים ובני-שיח, בעלי עלים פשוטים קטנים או בשרניים, נגדיים או מסורגים. הפרחים דו-מיניים, כנונים; 5-8 עלי-גביע, עפ"ר מאוחדים; עלי-כותרת חסרים או מצויים ב-מספר רב ובדמות רצועות צרות; 5 אבי-קנים, המתפצלים לפ-עמים למספר רב יו-תר; עמוד-עלי אחד, שאינו ברור לפעמים; השחלה עלית או תחתית. מספר עליה 3-5, מספר מגורותיה 1-20; מספר הביציות עפ"ר גדול; הפרי עפ"ר הלקט.



רבועה שרועה (Tetragonia expansa)

הסוג החשוב ביותר הוא האהל (ע"ע). — סוג קרוב לו הוא הליתופס (Lithops), שדומה במראהו לצרורות-החצץ פזורים על פני האדמה; בשל כך "מסווה" הצמח את עצמו ומדמה לסביבה הדוממת של המדבר. — מן הסוג רבועה (Tetragonia) מצוי בתרבות המין רבועה שרועה (T. ex-pansa), "התרד הניז'ילנדי", צמח שרוע ובשרני, שמוצאו אסיה המזרחית ופוליןזיה. — מן הסוג היס-תיכוני היעד (Aizoona) מצויים בא"י 2 מינים, בעיקר בעמק-הירדן.

M. Zahar, Eולם הצמחים, 179-178, תשי"ד; O. Warburg, Die Pflanzenwelt, I, 553-556, 1913.

חִיפָּה, עיר-הנמל הגדולה והחשובה ביותר של ישראל,

השנייה בערי המדינה; כ-200,000 תושבים (בתחילת 1964; 183,000 לפי מפקד 1961). ח'רבתה, הכוללת פרברים ויישובים עירוניים בקרבתה, מתפשטת על שטח של כ-160 קמ"ר, ובה כ-290,000 תושבים. העיר נתפתחה מסביב לחופו הדרומי של מפרץ של היס-התיכון ועל מדרונותיו ובמתו של הכרמל. סמוך לשפך הקישון, במקום היפגשות שני עורקי תחבורה יבשתית רבי-חשיבות: הדרך מצפון לדרום לאורך החוף, והמעבר הטבעי לרחבה של הארץ מן החוף דרך מעבר-קישון, עמק-יזרעאל ועמק-חרוד אל שקע-הירדן, עבר-הירדן המזרחי ודרום-סוריה.

ניתן לחלק את העיר ל-4 איזורים עיקריים: העיר התחתית; מעלה הרה-הכרמל; במת-ההר; הקריות. העיר התחתית יושבת על רצועת-חוף מישורית, שהיא צרה ביותר במערב, מסביב לכף-הכרמל, והולכת ומתרחבת כלפי דרום-מזרח לעבר עמק-זבולון. מן החלק

העתיק של העיר התחתית נתקיימו שכונות אחדות, ובהן סימטות צרות ומפותלות וצפיפות גדולה של מיבנים. רובה של ח' העתיקה נהרסה ונבנתה מחדש בדור האחרון, ושפתה הימית שוכללה לנמל מודרני. מצפון-מערב לעיירה העתיקה נמצאת המושבה הגרמנית, שבנייניה הנאים (מן המאה 19) מוקפים גנים, ורחובותיה ישרים ורחבים. העיר התחתית, הסמוכה לנמל על מיתקניו ומחסניו הגדולים, היא היום מרכז העסקים והתחבורה; כאן נמצאים משרדי הבנקים, חברות המסחר, הביטוח, הספנות, התובלה וכיו"ב, וכן מתי-סנים ובתי-מלאכה. בחלקה המערבי של רצועת-החוף נמצאים רבעי-מגורים, ובחלקה המזרחי — מיפעלי תעשייה ומלאכה. במרכז ובמזרחה של העיר התחתית נמצאות שכונות-העוני ואדיג'נסאס, ואדירושמיה ואדי-צ'ליב, וכן שכונת-היהודים העתיקה (ארד אל-יהוד), ובהן בתי-מגורים ישנים וצפופים, שנבנו במאה 19 בשיטת-בניה ערבית.

העיר שבמחלה-ההר מתפשטת עד לחלקו העליון התלול של מדרונו הצפוני-מזרחי של הכרמל, בגובה 60-100 מ' נמצאת שכונת הדר-הכרמל המודרנית, שהוקמה מסביב לטכניון (הישן) ולביה"ס הראלי העברי; גרעינה הפך למרכז המסחר הקמעוני, השירותים והבידור, הוא מוקף רובעי-מגורים צפוף.

העיר העילית מורכבת משכונות-מגורים (מרכזי הכרמל, אחוזה, רוממה), היושבות על גבי הרכס המרכזי (עד לגובה של 375 מ'), המשתרע מראש-הכרמל בכיוון דרומה-מזרחה, ועל רכסים המסתעפים ממנו, בעיקר לצד מזרח (כגון שכונת נוה-שאנן וקרית-הטכניון); בין רכסים אלו מפרידים גאיות עמוקים. חלק זה של העיר שוכן בגובה של 250-300 מ' מעל פני-הים, ואקלימו נוח יותר, בעיקר בימי הקיץ החמים. צפיפות-הבניה בו קטנה בהרבה מאשר באיזורים האחרים של העיר; כאן מצויים, בין השאר, בתי-האריה רבים, המושכים תיירים ונופשים.

בכניסה המערבית לעיר נמצאת שכונת בת-גלים, ובה חוף-רחצה נרחב (תמ'; ע"ע א"י, עמ' 937/8). ממולה, בקצהו הצפוני-מערבי של הכרמל, נמצאת מערת-אליהו, המשמשת מקום עליית-רגל לבני שלוש הדתות. את ראש-הכרמל, מעל לכף המגיע לים, תופסים מינורי-הכרמליתים Stella maris ומיגדלור.

העיר ח' במובנה המצומצם מגיעה מזרחה עד סמוך לקישון. ח'רבתה מתפשטת צפונה-מזרחה מעבר לקישון אל תוך עמק-זבולון, דרומה-מזרחה לעבר עמק-יזרעאל דרו-מה על במת הכרמל; שטח מורחב זה כולל יישובים עירוניים, המשולבים במידה מלאה בכלכלת העיר. רובו של עמק-זבולון תפוס ע"י הקריות — רבעי תעשייה, שיפונים שיתופיים ואיזורי-מגורים פרטיים. החשובים שבאלה הם: קרית-חיים (הנכללת בתחום המוניציפאלי של ח'), קרית-ביאליק, קרית-מוצקין, קרית-ים, קרית-בנימין. כבר אתא; לאורך כביש-העמק משתרעת שכונת-התעשייה נשר; בין היערות על הכרמל נמצא היישוב העירוני טירת-הכרמל.

ח' מצטיינת בגנים ציבוריים מרובים ונאים. מהם: בהדרה-הכרמל — גן-בנימין, וכן הגן הפרסי, מן היפים והמטופחים שבגני הארץ, ובו "היכל-הצדק" — מקדש הַבְּהָאִים (ע"ע). שכיפתו המוזהבת בולטת למרחוק; במרומיה-ההר — גן-האם וגן-יפה-נוף לאורך רחוב יפה-נוף ("פאנורמה"), שממנו מראה נהדר על פני העיר, הנמל,

וכמרכז של זיקוק הנפט ירדה במידה רבה לאחר סגירת צינור-הנפט מפרופך ב-1948, אולם הזרמת הנפט בצינור אילת-חיפה סייעה לחידוש פעולת בתי-הזיקוק.

ח' משמשת מרכז התחבורה הבינ-עירונית בצפון-ישראל. בשל כמות המטענים שנמלה היתה תחנת מסה"ב שבה לגדולה שבמדינה, וכן יושבת בעיר גם הנהלת מסה"ב הארצית. קווי-רכבת מקשרים את ח' עם לוד (לאורך הגבול עם ממלכת-הירדן) ועם ת"א (לאורך חוף הים). כמרכז משמשת ח' מרכז המסחר והשירותים לצפון-הארץ ותחנה מרכזית לעשרות קווי-אוטובוסים בכל העמק והגליל. בגלל מצבה הטופוגרפי המיוחד — פיזור במישור, במעלה-ההר ועל הרכסים, שביניהם מפרידים גאיות — קיימת בח' בעיה קשה של הסדר התחבורה הפנימית. קווי-אוטובוסים עולים ויורדים בכבישים מתפתלים בהר וחוצים גשרים — ביניהם גשר תל-גבורים (ואדירושמיה), מן הגדרים לים בארץ. חשמלית תת-קרקעית — היחידה בארץ — הכרמלית, מחברת בקו ישר את העיר התחתית עם מרכז שכונת-ההר. — מסה"ב מעסיקה בח' כ-2,500 עובדים, תחבורת-האוטובוסים העירונית והבינ-עירונית — כ-2,000.

עיקר התעשייה של ח' מתרכזת בעמק-זבולון, משני צידי הקישון. באיזור זה נבנו מיפעלים מן הגדולים ביותר במדינה. החשובים שבהם: בתי-הזיקוק לנפט (תמ': ע"ע א"י, עמ' 899-900) — לפנים בית-הקיבול לשמן-אדמה שהוזרם הנה דרך צינור-הנפט מעיראק, היום — מקום עיבוד של הנפט הגלמי המיובא דרך הנמל ובצינור מאילת; „שמן” — לסבון, לתמרוקים ולשמני-מאכל; „זולקן” — למוצרי-מתכת; „פניציה” — לזכוכית (תמ': ש.מ, עמ' 907/8); „נעמן”, — לקראמיקה וללבנים; „גשר” — למלט (תמ': ש.מ, עמ' 897/8); ביהח"ר לדשנים וחמרים כימיים (תמ': ש.מ, עמ' 903); מפעלי קינור-אילין להרכבת מכונות; מפעל כורדאני של חברת „אתא” לטפסטייל; בתי-המלאכה של הרכבת, ועוד. איזור-התעשייה כולל גם את תחנות-הכוח — הישנה (1935) והחדשה (1962) — של חברת-החשמל, המעסיקות כ-2,000 עובדים. — חלק ניכר של תעשיות העיר קרוי בוח לנמל, כדי לאפשר קבלת חמרי-גלם ושיווק התוצרת המוגזרת לחו"ל בהוצאות-הובלה מינימאליות.

אוכלוסייה. לפי מפקד האוכלוסין והדיוור האחרון (1961), היו ילידי-הארץ 36.4% מכלל האוכלוסייה היהודית של העיר. מילידי חו"ל עלו 61.7% מ-1948 ואי-לך. התחלקות האוכלוסים היהודים לפי יבשות-המוצא היא: אסיה 7.5%; אפריקה 16.5%; אירופה 70.2%; אחרות ובלתי-ידועות 5.8%. ילדים עד גיל 14 היו 28.9% מכלל אוכלוסיית העיר; הגיל החציוני היה 31.4 שנה. בסוף 1963 היו באוכלוסייה כ-10,000 לא-יהודים, המתגוררים ברובם המכריע בעיר התחתית; מהם 2,800 מוס-למים וכ-7,000 נוצרים.

מספר המועסקים בח' הגיע ב-1961 ל-65,000 נפשות, מהם היו מועסקים בתעשייה ובמלאכה 23.9%, במסחר ובבנקאות — 16.6%, ובענפי התחבורה והתובלה — 13.4%. לגבי אחוז המועסקים בתעשייה

המפרץ עד עכו, עמק-זבולון והרי-הגליל. בתחומה של ח' רבתי נכללים שטחי חורשות ויערות על הכרמל.

נמל-ח' משמש בסיס לכלכלתה של העיר; ממנו מתפרנסים כ-7,000 עובדים, שבהם תלויות כ-18,000 נפשות. הנמל נבנה בפנינה הדרומית של המפרץ, במקום המוגן מרוחות ע"י רכס הכרמל; הוא עשוי לקלוט גם ספינות-ים גדולות. להגנת המעגן נבנו שני שוברי-גלים: הראשי נמשך בכיוון מערב-מזרח וארך 2,210 מ', והשני נמשך בכיוון צפון-דרום וארך 765 מ'; רוחב הכניסה למעגן 183 מ'. בכדי לאפשר גישה לרציף הראשי גם לספינות גדולות, יובשה רצועת-ים ברוחב של כ-400 מ'. הוועמקה קרקעית המעגן עד לעומק של קרוב ל-12 מ'. על גבי השטח שיושב הוקמו רוב מיתקני הנמל ומחסניה, ביניהם ממגורת „דגון” (תמ': ע"ע א"י, עמ' 753/4), וכן שורת בנייני המשרדים והמסחר לאורך דרך-העצמאות החדשה. — ממזרח למעגן נמצא נמל הנפט (ר' להלן). נמל מישני נבנה בשפכו של הקישון, שאפיקו הועמק לכדי 7.5 מ' לאורך 700 מ' ולכדי 6.5 מ' לאורך 345 מ' נוספים — דבר שהכשיר את הנמל הזה לקליטת אניות עד לנפח של 3,000 טון. נמל הקישון משמש את צי-הדיג של ישראל, והוא מצויד במיתקנים להקפאה עמוקה. כן נמצא בו המבדוק הצף (תמ': ע"ע א"י, עמ' 975/6), וליד המעגן שלו הוקמו מספנות ישראל.

התנועה בנמל חיפה

	1962	1961	1960	
מספר האניות תפוסת האניות (ב-1,000 טון)	1,403	1,351	1,191	2,477
פריקה (ב-1,000 טון)	3,321	2,840	1,674	1,674
טעינה (ב-1,000 טון)	2,025	1,782	1,003	67,763
מספר הנוסעים	903	908	67,763	
	220,000	68,837		

תנועת המטענים בנמל ח' היתה ב-1962 83½% מכלל המטענים בנמלי ישראל.

תנועת הנוסעים במדינה מרוכזת כמעט כולה בנמל זה. ח' היא נמל-בית לאניות-הסוחר הישראליות, לצי-המל-חמתי ולצי-הדיג. חשיבותה של ח' כנמל-נפט בין-לאומי

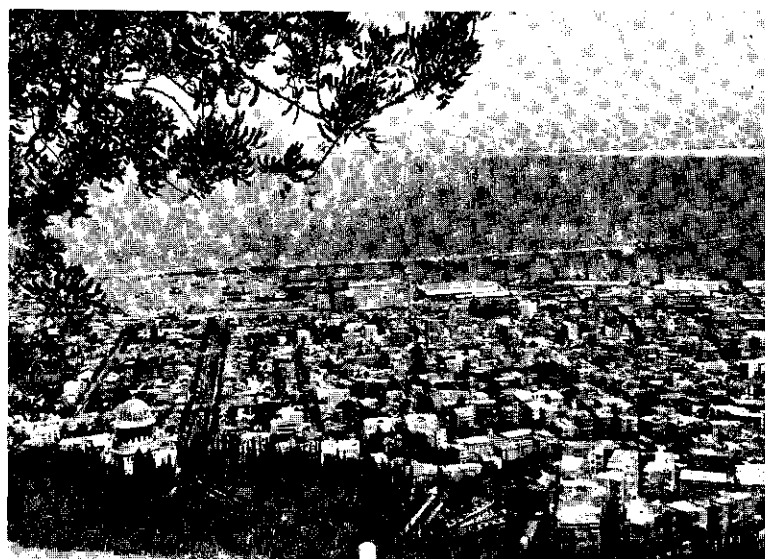

מראה העיר התחתית והנמל

אחרות. ב1156 נוסד בהר-הכרמל המיסדר הכרמליטי (ע"ע); מ1291 ואילך נהרס מינ-זרו (בידי המוסלמים) וחזר ונבנה חלי-פוח כמה פעמים; לאחרונה הוקם בשנת 1828. — מכיבושה בידי המוסלמים עד המאה ה15 היתה ח' נטושה, או מכל-מקום לא היתה אלא כפר פרוז קטן. רק ב1742 שוב מתוארת ח' כעיירה לרגלי הכרמל, בקרבת שכונת בתי-גלים שבימינו. ב1761 הרס דאהר אל-עמר (ע"ע) את ח', אולם זמן-מה לאחר-מכן הוקמה העיר העתיקה שבימינו והוקפה חומה, ובמעלה ההר הוקמה מצודה קטנה (אל-ברג); החומה עמדה עד סוף המאה ה19. במחצית הראשונה של המאה ה19 לא גדלה ח' אלא מעט. עם התפשטות ספנות-הקיטור החלו אניות גדולות לבכר את מעגן ח' על-פני זה של עפו; אבל לעפו היו יתרונות על ח'.

מאחר שביצורה היה טבעי, וגם בניינה היה חזק משל ח', ובה שכן המושל התורכי עם משרדיו, ב1868 התיישבו בח' גרמנים מכת הטמפלרים (ע"ע). ששכונתם היתה הר-בע הראשון של ח' המודרנית (ר' לעיל, עמ' 394). סלי-לת מסה"ב מח' לעבר-הירדן, שקשרה אותה גם עם דמשק, ב1905, הכריעה סופית לטובת ח'. אולם עיקר התפתחותה של ח' לכוך מודרני גדול לא באה אלא לאחר מלחמת-העולם I. גרמו לכך: עליית היהודים, ביחוד מן העליה הרביעית ואילך; הגמל המוגן והעמוק, שבנייתו בידי ממשלת המנדט הושלמה ב1933, והוא העלה את ח' בספנות ובסחר-חוץ מעל ליפו כנמלה הראשי של א"י; הקמת בתי-הדין ב1939 כתחנה סופית של צינור-הנפט מעיראק ליס-התיכון.

יהודים. על ישוב יהודי בח' בתקופה הרומית מעידות מערות-קברים שנתגלו דרומית לבתי-גלים. במקורות התל-מדיים אין ח' נזכרת אלא מעט; היא לא נכללה בתחום עולי-בבל (ע"ע ארץ ישראל, עמ' 31), ומבחינה הלכתית ומדינית היתה בכל אותה תקופה בתחומה של עכו. היא נזכרת כמקום-מושבם של ר' אבדימי (ע"ע) ועוד מספר חכמים, וכן מסופר (שבת כ"ו, ע"א), שאת החלון לתעשיית תכלת (ע"ע) וארגמן (ע"ע) היו מלקטים על שפת-הים מח' ועד לסולמה-של-צור. קהילה יהודית התקיימה בח', כנראה, עד לסבב שערכו הביזנטים ביהודי א"י כשכבשה (628); לטבח זה מכוננת, כנראה, קינה על ח' שנמצאה בגניזת קאהיר. — הקהילה התחדשה בתקופה הערבית. ב1084 בא הגאון ר' אליהו כהן מצור לח' לקדש את השנה בתחום א"י ולחדש את הסמיכה הגאונות, שאותה הוריש במותו לבנו ר' אביתר (1085). במצור הצלבני על ח' (1100) נטלו היהודים חלק רב בהגנת העיר, וכשנכבשה נפלו עמה. למעלה ממאה שנה לא ישבו בח' יהודים, ורק בתקופת הממלכה הצלבנית השנייה ("ממלכת עכו") חזרו ונתיישבו בה. לרגלי הכרמל קבורים כמה מרבני עכו, שהיתה או הקהילה היהודית החשובה שבא"י. מן הכיבוש המוסלמי עד למאה ה15 לא נמצאו בח' אלא יהודים בודדים לפרקים. ב1742 שוב היתה בה קהילה קטנה עם בית-תפילה, וב1798 עשה בה ר' נחמן מפּרצלב (ע"ע) את ראש-השנה.

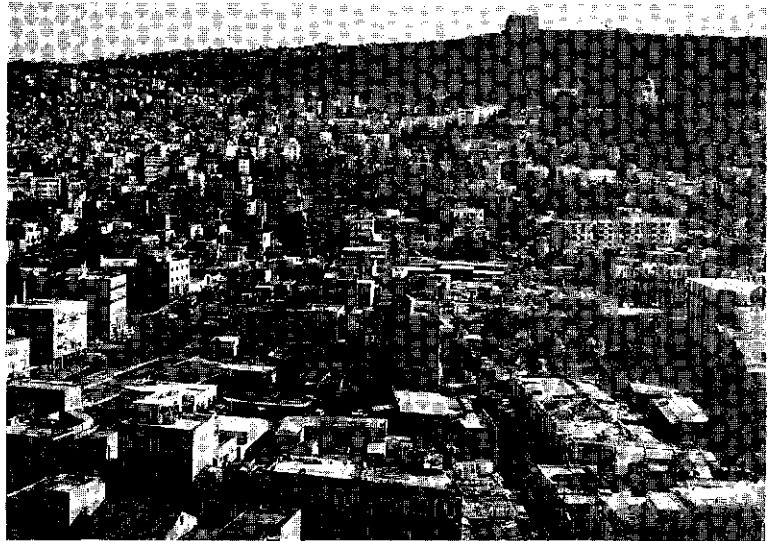

טראה מעלה הר-הכרמל

ובמלאכה קרובה ח' לממוצע הארצי, ואילו שיעור המועסקים בתחבורה ובתובלה כפול ממוצע זה.

בח' מוסדות-תרבות רבים. בדרום-מזרח העיר, על פני שטח מיוער נרחב, משתרעת קריית הטכניון (ע"ע א"י, עמ' 1037—1041); ב1963 הגיע מספר המורים בטכניון ל573, מספר התלמידים—ל3,367. שני מוסדות להשכלה אקדמית—האחד למדעי-הרוח, השני למשפט ולכלכלה—מתפתחים לקראת מעמד אוניברסיטאי; וכן קיים בעיר קונסרוואטור-ריון. מבתי-הס התיכונים ראויים לציון מיוחד ביה"ס הראלי העברי וביה"ס המקצועי התיכון. המסונף לטכניון (ע"ע א"י, עמ' 1041). בח' נמצאים מוזיאונים לאמנות חדשה, לאמנות עתיקה, לאמנות יפאן, לאתנוגרפיה ולפולקלור, לפרהיס-טוריה, מוזיאון ימי; מכון ביולוגי; מרכז-התרבות—לפערי לוח תרבותיות מטעם העיריה, שבו נמצאים, בין השאר, הספרייה ע"ש ש. פבנור והתיאטרון העירוני; בית-רוטשילד—שבו נערכות פעולות-תרבות שונות.

מבחינת הרכב האוכלוסיה והאופי החברתי שלה נחשבת ח' ל"עיר-הפועלים", ומרובים בה בנייני משרדים ומוסדות של הסתדרות העובדים הכללית.

היסטוריה. היישוב הקדום ביותר בתחום ח' נמצא בתל אבו הוואם; היתה זו עיר-נמל קטנה, שנוסדה בתקופת הפרונזה המאוחרת ונתקיימה עד לתקופה ההלניסטית. לאחר מכן עברה העיר למקום "ח' העתיקה", דרומית לבתי-גלים—כנראה מאחר שהנמל הישן נסתם ע"י חולות. בסביבה זו נתגלו קברים מהתקופה הרומית. אולם המקום החשוב בסביבה באותה תקופה היתה שקמונה (ע"ע). עד שאוסביוס (אונומאסטיקון, 108, ש' 31) מזהה אותה עם ח'. ב14 כבשו הפרסים את ח' והחזיקו בה עד 628. עת עברה העיר שוב לידי הביזנטים. ב636 נכבשה ח' בתוך א"י כולה ע"י הערבים, שהחזיקו בה עד 1100. באותה שנה נפלה העיר בידי הצלבנים והיתה לבירת שררה פאודלית גדולה בידי משפחת גאריסה אלווארס, ב1187 נפלה העיר בידי צלאח אדין; בחוזה-השלום של 1192 הוחזרה לנוצרים, אבל הקרבות התחדשו בה אח"כ. וב1197 הרס מאלך אל-עאדל את חומרי-תיה. ב1198 תורה לידי הנוצרים ונשארה בידם עד שכבש אותה ביברס ב1265; אחרי 1291 נהרסה ביחוד עם ערי-חוף

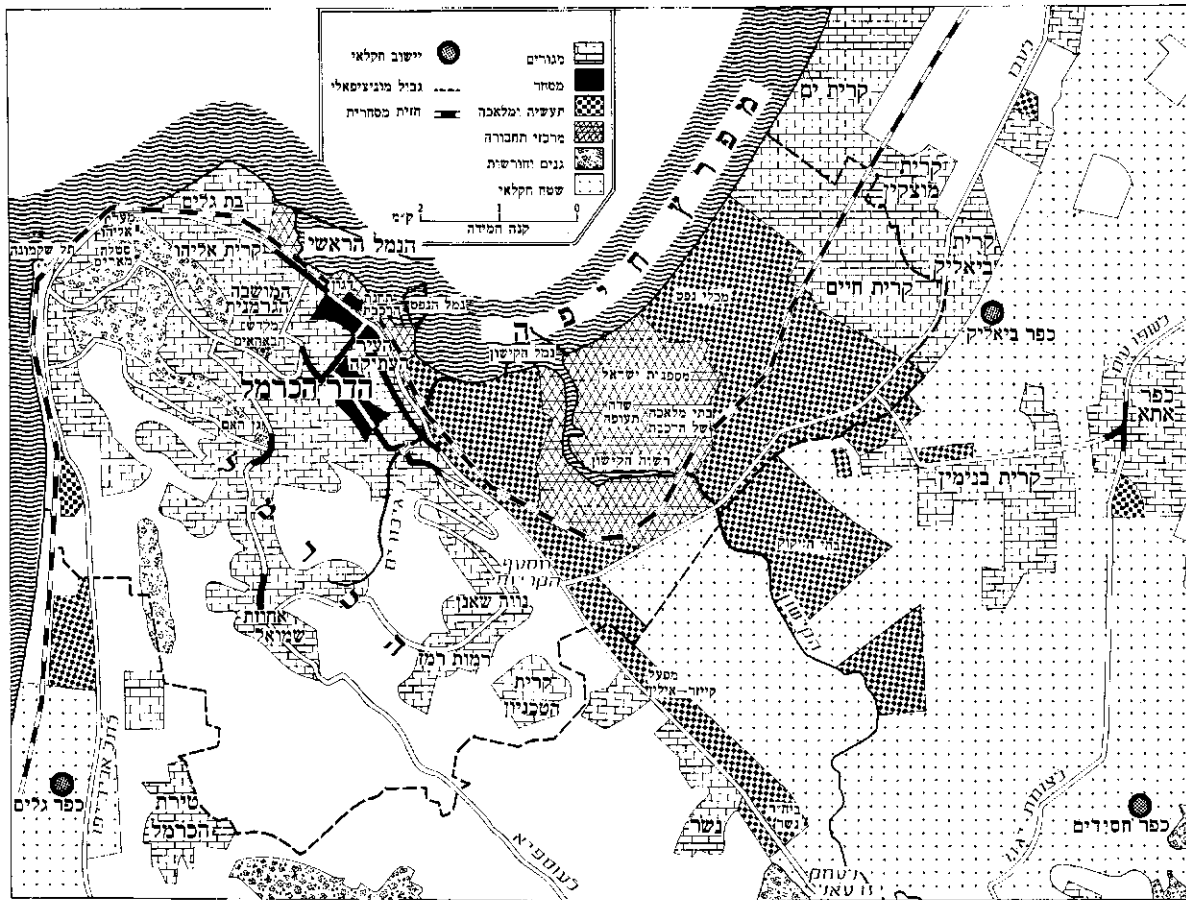

התחתונה — בידי כוחות מזוינים ערביים. ב-29.12.47 נטבחו 39 פועלים יהודים בבתי-הזיקוק, מאורע שגרר פעולת-תגמול חריפה של "ההגנה" נגד השכונה הערבית שממנה יצאו הרוצחים (31.12.47); וכן הוקמה "פלוגת-הנמל" של הפלמ"ח, ששמרה בהצלחה על פועלי-הנמל היהודים ועל מחסני-הסחורה והחנויות של היהודים בנמל ובעיר התחתונה. ההתקפות ההדדיות נמשכו כל החורף והאביב. ב-17.3.48 נעצרה והושמדה באיזור הקריות שיירת-תחמושת ערבית שהגיעה מהלבנון, ובה נהרג גם מפקד הכוחות הערביים בח'. כיבוש ח' כולה בידי "ההגנה" ב-22.4.1948 בא בעקבות החלטתם הפתאומית של השלטונות הצבאיים הבריטים לפנות את כוחותיהם מן העיר גופא ולהתרכזו בהחזקת הנמל וכמה מתנות נבחרים. היהודים, שמצבם הטאקטי במעלה הכרמל היה עדיף, הגיבו במהירות ותפסו מיד את המוצא המזרחי — "הערבי" — של העיר, ליד גשר ואדי-רושמיה. כאן ריתקה מחלקה אחת בגבורה רבה את האויב במשך יותר מיממה, בשעה שהתקפה היהודית העיקרית לעבר מרכז העיר הערבית התנהלה בצורת מלקחיים מכיוון הדרי-הכרמל — מזה, ומהמרכז המסחרי החדש — מזה. בלחימה מבית לבית התקדמו שני הכוחות המסתערים זה לעומת זה, ומשנתאחדו — התמוטט כל המערך הערבי, שמפקדיו ברחו, והעיר נמצאה כולה בידי היהודים. הצבא הבריטי שמר על ניטרליות במשך הקרבות. הפיקוד היהודי הודיע לראשי הציבור הערבי, שהוא ערב לחייה ולרכושה של האוכלוסיה הערבית, לאחר שזו תמסור את נשקה. אולם בהתאם להוראות שניתנו מטעם המנהיגות הערבית, סירבו רוב הערבים להישאר תחת שלטון היהודים. רק כ-3,000 מבין כ-50,000

במאה ה-19 היתה קהילת ח' קטנה ומורפבת ברובה מעולי מארוקו ואלג'יריה. ב-1839 נימנו בה 124 נפש, ב-1864 — 384 נפש (מהם 311 ממארוקו); ב-1871 — 760 (מהם 579 מערבים ו-177 ספרדים מתורכיה); ב-1901 — 1,041 (מהם 706 מערבים, 213 ספרדים ו-1221 אשכנזים). במפקד (פגום) שנערך בסוף תרע"ז (1917) נרשמו בח' 1,400 יהודים, שליש מהם אשכנזים, שליש ספרדים, והשאר מערבים, קצת תימנים ועוד. כבר ב-1902 צפה הרצל ("ב"א-לטנוילאנד") לח' הדלה עתיד מזהיר כנמל בין-לאומי וכמרכז מסחרי, תעשייתי ותרבותי. פעולות הפיתוח וההתיישבות השיטתיות בידי היהודים החילו ב-1912 עם הנחת היסודות לבניין הסכניון (שנפתח רשמית ב-1925), במעלה ההר, שהיה או שמם. מסביב לסכניון קמה שכונת הדרי-הכרמל, שראשיתה עם ייסוד שכונת הרצליה ב-1909. הדרי-הכרמל זכתה בתקופת השלטון המנדטורי להכרה כגוף בעל אוטונומיה מוניציפאלית מסויימת במסגרת העיר ח', שראשונה היתה בידי ערבי ורק בשנים האחרונות למנדט — בידי יהודי. העיר נמצאה מחוץ לקת בין השטח התחתון, שרובו המכריע היה ערבי, ובין השטח העילי, שהיה כולו יהודי, והשטח הערבי הפריד בין שטח-היישוב היהודי ובין הנמל, בתי-הזיקוק וכל האיזור התעשייתי; כמו-כן היה הקשר בין השכונות היהודיות המפורזות קשה ומסוכן, ביחוד בימי מהומות (1921, 1936/9). ב-1947/8, מיד לאחר החלטת האו"ם בדבר חלוקת הארץ והקמת המדינה היהודית, גברה המתחנות בין שתי העדות והתחילו פעולות-איבה (צלופות והתקפות על עורקי-התחבורה), כשהעיר העליונה נמצאת בידי כוחות "ההגנה" והעיר

תושבי ח' הערביים בחרו להישאר, השאר נמלטו לגליל ול- לבנון בסיוע הצבא הבריטי. בפסח תש"ח היתה ח' כולה בידי היהודים.

גידולה של אוכלוסיית ח' וחלקם של היהודים בה מסוף המאה ה-19 משתקפים בטבלה הבאה:

שנה	כלל האוכלוסייה	אוכלוסייה יהודית	אחוז האוכלוסייה היהודית בכלל האוכלוסייה
1891	8.150	1.650	20%
1914	20.000	3.000	15%
1922	24.634	6.230	25%
1931	50.403	15.923	32%
1944	128.000	66.000	52%
1948	98.284	94.718	96%
1961	183.201	173.553	95%



הרפוישית של ששי

אסיה למצרים השפיעה גם התפרצות של עמים אריים-חוריים מן הצפון. מן הח' במצרים לא נשתמרו אלא כתובות וחרפו- שיות מעטות; המצרים השתדלו אח"כ לבער כל זכר להם.

על סיום שלטונם ידוע היום מכתובות שונות של המלך האחרון לשושלת ה-17, כאמוסי, שגבר על המלך החיקסוסי אפופי עאוסררע. אך לפי עדות כתובת אחת, לא גורשו הח' מעורת (אואריס) ומשרוחן (בנחלת שמעון בא"י [ר' יהו' יט. ו]) אלא בימי המלך הראשון לשושלת ה-18, יעחמס (סמוך ל-1580). אך עוד המלכה חאתשפסות (ע"ע) מתפארת, ששמה קץ לשלטון הזרים ("עאמו").

על הקף שלטונם של הח' הובעו דעות שונות. לעומת ההשערה שהח' משלו — לפחות תקופת-מה — על פני כל המרחב מארס-נהרים ועד פוש, ואף על כרתים, נוטים היום לצמצם את תחום שלטונם. סבורים, שמלבד בא"י שלטו בעיקר בדלתא, אם כי הרחיבו ממשלתם פעמים גם על מצרים העליונה עד פוש. בירתם (או מבצרם העיקרי) עורת היא צוען המקראית. מניחים, שהכתוב (במד' יג, כב), "וחברון שבע שנים נבנתה לפני צען מצרים" מתייחס לבניית מקומות אלה ע"י הח' עם פינושיהם הראשונים; אחד ממלכי הח' שמו היה ששי, הדומה לשמה של אחת המשפחות הש- ליטות ב"קריית ארבע" (שם; שופ' א, י). מימי יוסף בן מתתיהו רווחת הדעה, שירידת ישראל למצרים, וכן עליית יוסף לשררה, חלו בימי אחד ממלכי הח'. יוסף בן מתתיהו עצמו (נגד אפיון א' ט"ו) היה סבור, ש"הרועים" שגורשו ממצרים הם בני ישראל שיצאו ממצרים.

בטפטטים מצריים נקרא אלם הראשי של הח' סת (או סותח) — הוא אחיו ואויבו של חור (ע"ע) והורגו של אוסיר (אבי). כמו-כן היה נפוץ בקרבם פולחנם של רשף, קדש, עשתרת וענת, שמהם נמצאו פסלים מרובים. בקברי המלכים והשרים מימי השושלות ה-18 וה-19 מרובים שרידי אמנות אסייתית; וכן מרובת השימוש בביטויים עבריים בלשון המצרית החדשה, "הרעמססית". — הח' הכניסו למצרים את השימוש בסוס ורכב והרחיבו את השימוש בפרונזה. קרוב לוודאי, שלהם (ע"פ עדות הכתובות מסיני) יש לייחס את המצאת הא"ב.

על תקופת הח' בא"י — ע"ע, עמ' 250—256.

R. Weill, *Recueil des Inscriptions égyptiennes du Sinai*, 1904; E. Meyer, *Gesch. d. Altertums*, II, 1, 41 ff., 1928; R. M. Engberg, *The H. Reconsidered*, 1939; H. Stock, *Studien z. Gesch. u. Archäol. d. 13. bis 17. Dynastie Ägyptens*, 1942; H. Winlock, *The Rise and Fall of the Middle Kingdom in Thebes*, 1947; A. H. Gardiner — T. E. Peet — J. Černý, *The Inscriptions of Sinai*, I, II, 1952—1955; W. C. Hayes, *The Scepter of Egypt*, II, 1959; A. H. Gardiner, *Egypt of the Pharaohs* (ch. "From Collapse to Recovery"), 1961.

י. ל. — י. מ. ג.

ח'יר אלדין ברברוסה — خير الدين، Khair ed-Din Barbarossa — (1483, מיטילני — 1546, קושטא), שודדיים ומצביא ימי תורכי. ח' היה ממוצא אלבאני; שמו המקורי היה ח'דר (خضر), ואילו התואר ברברוסה היה, כנראה, כינויו בפי הנוצרים. ח' ושלוש אחיו פגו כולם לשודדים. לאחר הרפתקאות מרובות בשנות המלחמות

ז. וילנאי, ח' בעבר ובהווה, תרצ"ו; י. שטנר, ח' עיר-הנמל (הטבע והארץ, ה), תרצ"ח; מ. כרמל, מערכות צפון, 1949; מערכות, קרבות תש"ח, 107—119, 1955; נ. לורך, קורות מל- המת-העצמאות, 124/5, תשי"ח; ד. עמירן-א, שחר, התפת- חות הערים הגדולות [בישראל] (אטלס ישראל, 5/א), 1958; הנ"ל, הערים הגדולות בישראל (מחקרים בגיאוגרפיה של א"י, א'), תשי"ט; צה"ל, מטכ"ל (ענף ההיסטוריה), תולדות מלחמת-הקוממיות, 125—129, 1959; עירית ח', ס' העיריה (שנתי); הנ"ל, ח' בעשור לישראל, תשי"ט; L. Oliphant, H., or Life in Modern Palestine, 1887; R. D. Wilson, *Cordon and Search*, 190—194, 1949; J. Schattner, H.: *A Study in the Relation of City and Coast* (JEJ, 4), 1954; D. H. K. Amiran — A. Shahar, *The Towns of Israel* (Geogr. Rev., 51), 1961.

אר. ש. — מ. א. י.

תִּיקְסוֹס (או היקסוס [Ἰχσῶς]), הצורה היוונית של שםם של העמים הנכריים, שפשטו על מצרים בתק- פה שאחרי השושלות ה-13—14 ויסדו בה ממשלה משלהם (השושלות ה-15—16), שנתקיימה כ-140 שנה (1580—1720 לפסה"ג). הידיעות עליהם באות לנו מקטעים מחיבורו של מנתו (ע"ע). המובאים אצל יוסף בן מתתיהו ואצל אפריקנוס וסינקלוס. לדברי מנתו פירוש השם הוא, "מושלי הרועים" או "רועים עבדים"; אולם מסתבר, שלאמיתו של דבר אין שם זה אלא צורה יוונית לתואר המצרי "חקאו ח'אסות" = "מושלי הארצות הנכריות" — תואר שבו נקראים המושלים בא"י וסוריה כבר בימי הממלכה התיכונה.

לדברי מנתו היו הח' ממוצא פיניקי. גם היום הנטיה המכרעת בין החוקרים היא לראות אותם — בעיקרם לפחות — כבני-שם מארץ כנען; על כך מעידים כמה משמות מושליהם ורישומי הדת והלשון הזרות שנשארו בעקבותיהם במצרים. לדברי מנתו הגיעו הח' למצרים לפתע פתאום וכבשו את כל הארץ תוך גרימת הרס רב. מלכם הראשון ישב במוף, אך בנה לו מבצר באואריס (עורת) בקצה הגבול המזרחי של הדלתא; מנתו אף מזכיר את שמותיהם של 5 מלכי הח' הראשונים. לאחר 510 שנים (לפי גירסות אחרות: 284, 250 או 103 שנים) התקוממו עליהם מלכי נוא (אמון), הביסו את "הרועים" וגירשום ממצרים. — רוב החוקרים היום סבורים, שהשתלטותם של הח' על מצרים היתה תוצאה אחרונה של חזירה ממושכת של זרים שמיים החל מימי השושלת ה-12, וביחוד בימי חולשתה של השושלת ה-13. באותה תקופה הגיעו למצרים כהמוניהם, מא"י וסביבותיה, ראשי-שבטים, משרתים, רועים, מנהל-משק ופועלים מומחים בעבודת מכרות בסיני, שנקראו בשמות עבריים (ע"ע א"י, עמ' 264/5: תמונה צבעונית). ייתכן שעל-ידידה זו מקדמת-

בין התורכים והאבריים-היהואניטים ברודוס, וכן בין התור-
 פים והממלוכים המצרים, הגיעו האחים לתוניסיה, בנצלם
 את המאבק המתמיד בין שליטי מדינות צפון-אפריקה ובהש-
 פירם את חרבם לכל דורש. הם קבעו את מרכזם באי
 ג'רבה והתחילו תוקפים את חופי ספרד. ב1514 כבשו את
 ג'גלי מידי הג'נוזים, וב1515 כבשו את אלג'יר, לאחר
 שהוומנו ע"י בני המקום להגן עליהם מפני הספרדים. בע-
 קבות מלחמת-אזרחים ב1518 הוכרז ח' כמנהיג של אלג'יר.
 הוא פנה בבקשת עזרה לשולטאן סלים I, שכבש את מצרים,
 וקיבל עליו את מרותו; השולטאן מינהו למושל כללי של
 אלג'יריה ושלה צבא לעזרתו. ב1519 הדף ח' את פלישת
 הספרדים לאלג'יר, וב1529 גירש אותם מן האי שממול
 לעיר. ב1533 נתמנה לאדמיראל הצי העותמאני מטעם השול-
 טאן סלימאן המפואר, וב1534 השתלט על תוניס, אולם שנה
 לאחר מכן נכבשה העיר בידי צבאות קארל V, שאף הרס
 חלק מציו של ח'. ח' עבר לקושטא ונטל את הפיקוד על הצי,
 שאותו אירגן וחזק בעזרת איטלקים ויוונים שהתאסלמו.
 בציו זה גירש את הוונציאנים מכל עמדותיהם בים האגאי.
 ב1543/4 פיקד על הצי ששלח סלימאן לפרובאנס לעזרתו
 של פרנסואה I מלך צרפת נגד ספרד; הוא צר על ניצה, אך
 לא כבש אותה, חזר לקושטא ושם מת.

Hajji Khalifa (transl. J. Mitchel), *History of the Maritime Wars of the Turks*, 1831; A. Jurien de la Gravière, *Doria et Barberousse*, 1886; id., *Les Corsaires barbaresques et la marine de Soliman le Grand*, 1887; H. D. Grammont, *Histoire d'Alger*, 1887; E. I., II, 871-873, 1927.

מ שן

חִירָה, אַל־ (الحيرة), עיר ערבית בגבולה הדרום-מערבי
 של עיראק. היא נוסדה במאה ה3 ע"י המלכים
 הלח'מיים כבירת ממלכתם הערבית שבחסות הסאסאנים.
 שהגנה על מבואות פרס מפני הביזאנטים ומפני השבטים
 הערביים שבשירותם. באותה תקופה היתה ח' עיר חשובה,
 שפרנסתה היתה על החקלאות באיזור המושקה הפורה שבינה
 ובין הפרת. על התעשייה — כגון תעשיית אוכפים — ועל
 המסחר עם חופי המפרץ הפרסי ועם חצי-האי ערב. חלק
 גדול מתושבי ח' היו נוצרים נסטוריאנים, ואח"כ גם מזנר-
 פיסיתים, שנמלטו אליה מפני רדיפת הכת בביוזנטיון. לפי
 המסורת הערבית, נפוצו מח' ידיעת הכתיבה בקרב הערבים,
 וכן ידיעת סיפורי המקרא. לאחר הכיבוש המוסלמי ירדה
 חשיבותה של ח' במהירות, מאחר שתושביה עברו לעיר
 החדשה אל-כופה.

G. Rothstein, *Die Dynastie d. Lahmidien in al-Hira*, 1899.

חִירָם, שמם של כמה מלכים שמשלו בצור (ע"ע) במאות
 ה10—6 לפסה"נ. אחד מהם היה מלך צור בימי
 דוד ושלמה (965—979 לפסה"נ). בימיו הגיעה צור למרום
 מעמדה, והשפעתה פשטה מן התוף הפניקי עד לספרד.
 במקרא מסופר עליו, שקשר קשרי-ידידות עם דוד ושלח לו
 עצי-אזורים וכן חרשים לבנות בית ירושלים (שמ"ב ה, יא).
 כשעלה שלמה לשלטון כרת עמו ח' ברית, וחרשים מצור
 סייעו בבניין המקדש ובית-המלך; וכן השתתף ח' עם שלמה
 במשלוח אניות מאילת לאופיר ובמסחר אניות תרשיש;
 כתמורה לעזרתו הכספית והטכנית נתן לו שלמה עשרים עיר
 בארץ הגליל — הן ארץ כבול (מל"א ה, טו—כו; ט, י-יד,
 כז—כח; י, כב). אגדות וסיפורים על ח', וביחוד על יחסיו עם
 שלמה, נשתמרו במדרשי חז"ל, אצל יוסף בן מתתיהו, ועוד.

המדרש מזהה אותו באופן אנאכרוניסטי עם "נגיד צר" או
 "מלך צור", שעל גדולתו ועשרו המופלאים והתנשאותו
 לאלוהים ועל מפתחו העתידה ניבא יחזקאל (כת, א—ט;
 ילק"ש ב', שס"ז). — גם בקטעים שהגיעו לידנו מדברי
 הסופר היווני מנאנדרוס איש אפסוס מסופר על ח', שמלך
 בצור אחרי אביבעל אביו 34 שנים, עסק במעשי-בניה ואף
 ערך מלחמה מוצלחת, כנראה על פתיון שבקפריסין.
 גם האמן העברי-למחצה, שהובא ע"י שלמה מצור לביצוע
 מלאכת-מחשבת בנחושת במקדש, שמו היה ח' (מל"א,
 פרק ז).

ג. סלושק, אוצר הכתובות הפניקיות, 67—68, תש"ב; י.
 ליוור, לבעיית הכרונולוגיה של ח' (ידיעות החברה לחקירת
 א"י, י"ז), תשי"ג; ז. וילנאי, מצבות קודש בא"י, ר"ח,
 תשכ"ג; E. Meyer, *Geschichte d. Altertums*, II, 2, 123-126, 1931; A. T. E. Olmstead, *History of Palestine and Syria*, 319 ff., 1931; F. M. Albright, *The Bible and the Ancient Near East*, 340 ff., 1961.

חִירָה, בפיסיקה — כוחות שמופיעים בשטחי-מגע של
 שני גופים ופועלים נגד שינוי מצבם ההדדי שעשוי
 להיגרם ע"י החלקה או הזזה של זה על גבי זה (ח' חיצוני);
 וכן כוחות שמופיעים בשטחי-מגע של שכבות של אותו תוך,
 כגון נוזלים זורמים וגזים, שהן נחוגות במצב-תנועה שונים
 (ח' פנימי — ע"ע צמיגות).

הח' החיצון הוא או תוצאה מכאנית מחיספוס פניהם
 של הגופים המתחככים או תוצאה של פעולת כוחות-משיכה
 חשמליים בין-מולקולאריים; הגורם האחרון הוא המכריע כש-
 השטחים חלקים ומלוטשים. במקרה של מנוחה פועל כוח-הח'
 (ח' סטאטי) בכיוון נגדי לכל כוח משיק, הנוטה להחליק
 את אחד הגופים על פני משנהו, והוא שווה לו בעצמתו.
 במקרה של החלקה הח' הוא דינאמי, וכיוונו מנוגד לכיוון
 התנועה היחסית בין שני הגופים.

הח' הסטאטי והח' הדינאמי הם מתופעות-היסוד של
 המציאות הטבעית, ועליהם מבוססים תהליכים, עובדות ושי-
 מושים לאין-ספור: הליכה, החזקת כלים ביד, חיזוק מסמרים
 וברגים, עמידת חפצים על משטח שאינו אפקי, שימוש בבל-
 מים וכו'. על השפעת-הח' במציאות האסטרונומית (האטת
 מהירות סיבוב כדור-הארץ) — ע"ע גאות ושפל, עמ' 187.

חוקי הח', החוקים הנסיוניים העיקריים של הח' במו-
 צקים תוארו לראשונה ע"י לאונרדו דה וינצ'י; הם נתגלו
 מחדש ב1696 ע"י ג. אמונטון (G. Amontons) [1705—
 (ע"ע), שקבע הבחנה ברורה בין הח' הסטאטי ובין הח'
 הדינאמי.

(1) כוח הח' הדינאמי (F) נמצא ביחס ישר ל"כוח
 הנורמאלי" (N) בין שני הגופים, ז"א לכוח הניצב לשטח
 המגע, שהוא מרכיב אחד של משקל הגוף הלוחץ (על פני
 מישור אפקי שווה N למשקל הגוף), וביחס ישר למקדם הח'
 הדינאמי μ_k : זה האחרון מוגדר על-סמך הגדלים N ו F :
 $\mu_k = F/N$. (2) הח' הכולל אינו תלוי בגודל שטח-המגע
 המדומה בין שני הגופים, אלא בטיב פני השטחים הנוגעים
 ובמידת חיספוסם. — החוקים האלה חלים גם על הח' הסטא-
 טי. קיים גבול עליון (F_{max}) של עצמת כוח הח' הסטאטי
 ללא התחלקות, הנמצא ביחס ישר לכוח הנורמאלי N ול-
 מקדם הח' הסטאטי μ_s : $F_{max} = \mu_s N$. את מקדם הח' הסטא-
 טי מודדים על פני המישור המשופע. קיימת זווית-נטיה

העבודה הנעשית נגד הח' מתגלית בעיקר בצורת חום. מכיוון שחום זה משוחרר ליד השטחים הנוערים של המגע האמיתי, עשויה הטמפרטורה באיזורים אלה לעלות במידה ניכרת, גם כשעליית הטמפרטורה של הגופים בכללותם קטנה. הטמפרטורות הגבוהות האלה עשויות לגרום לריכוך מקומי או אף להיתוך, אפילו במהירויות-החלקה בינוניות — עובדה המשמשת גורם חשוב בתהליכי ליטוש. נקודות-חום חיפוכיות הן גם אחד הגורמים החשובים לח' הנמוך של הקרח ($\mu = 0.02$): ח' נמוך זה נגרם ע"י קרופ-סיכה דק של מים. אם הטמפרטורה של הקרח קרובה לנקודת-ההיתוך שלו, עשוי הלחץ עצמו ליצור קרומי-מים על פני הקרח; אם הקרח קר מאד — החימום החיכוכי הוא הגורם העיקרי.

הבלאי של מיתקנים הבאים במגע דינאמי עם גופים שבסביבתם, או של חלקי-מיתקנים הנוגעים זה בזה תוך פעולה, הוא תוצאה של ח'. לפעמים מתרחשת הגזירה בדיוק בשטח-המגע, ומשום כך הבלאי קטן ביותר, אולם לעתים קרובות יותר הגזירה מתרחשת במרחק-מה משטח-המגע: התיכתי מתכת ניתקת מאחד המשטחים ונדבקת למשטח השני. העברה זו נעשית, בדרך-כלל, מן המתכת הרכה יותר אל הקשה, אולם היא יכולה להתרחש גם בכיוון הפוך. תהליך ההתבלות היסודי הזה מסתבך בהרבה ע"י ההתחמצנות של החלקים המתבלים, וע"י מעבר החלקים הלוך וחוזר בין המשטחים. אפשר להקטין את הבלאי בהרבה ע"י שימוש בשמני-סיכה. הח' הדינאמי הוא תופעת-לווי הכרחית של כל התהליכים המכאניים וגורר בתמידות הפיכת אנרגיה מכאנית לחום בתהליך בלתי-הפיך (וע"ע חום; אנטרופיה).

על ח ש מ ל - ה ח' — ע"ע חשמל.

F. P. Bowden—D. Tabor, *The Friction and Lubrication of Solids*, I-II, 1954—1964; P. Freeman, *Lubrication and Friction*, 1962; N. Tipai, *Theory of Lubrication*, 1962. ד. תב. — ג. ל.

חכים, תופיק אל — *توفيق الحكيم* (גו' 1902). סופר מצרי, אבי הדראמה הערבית של ימינו. ח' למד משפטים בקאהיר ובפאריס. ב1929 היה שופט. ב1929—1934 — תובע כללי בכפרי הדלתה, ב1934 — מנהל המחקר במשרד-החינוך; מ1951 הוא מנהל הספרייה הלאומית במצרים. ח' הושפע מן הדראמה הצרפתית, תהילה מן הכיוון הסימבוליסטי, ואח"כ מן הראליסטי. הוא פירסם יותר מ50 מחזות. הקומדיות והפארסות שכונסו בקבצים „מסרח אל-מג'תמע" („התיאטרון החברתי"), 1950, ו„אל-מסרח אל-מנוע" („התיאטרון המגוון"), 1956, משקפות את חיי העיר ההכפר במצרים תוך גילוי אהדה והבנה לפשוטי העם. המחזות ל„אל-מסרח אל-ד'הני" („התיאטרון הרעיוני") נושאים בעיות אנושיות ופילוסופיות — הניגוד בין הדת (סמל המזרח) לאמנות (סמל המערב), בין האמונה למחקר, בין המצוי לרצוי, בין הרגשיות לשכליות — שבהן ח' מטפל בדרך סימבולית. ב„פראכסא", 1939, הוא מבקר קשות את השחיתות בחיים הפארלאמנטאריים במצרים המלוכנית. ב„אשוואך אל-סלאם" („קוצי השלום"), 1959, הוא קורא לשירוש „הקורצים" שגדלו פרא בדרכו של השלום. — בכמה חיבורים סיפוריים משתקף מהלך-חיו: ילדותו, תקופת לימודיו בפאריס, חוויותיו בשירות המשפטי; מהם הופיעו בעברית: „יומנו של תובע בכפרי מצרים", תש"ה, ו„היתה רוח אחרת", 1950. כמרכן חיבר ח' רומאנים, סיפורים קצרים ומסות. בכמה מיצירותיו העלה על הנייר את הניב המצרי-העממי.

מאפסימאלית α , הגדולה ביותר שבה הגוף בעל המשקל P נשאר במקומו ללא החלקה. המרכיב Q, השואף להתניע את הגוף לאורך המישור שווה לכווניתח' $F_s \max$:

$$F_s \max = \mu_s N = Q; \mu_s = \frac{Q}{N}$$

מאחר ש $Q = P \sin \alpha$ ו $N = P \cos \alpha$, מתקבל:

$$\mu_s = \tan \alpha$$

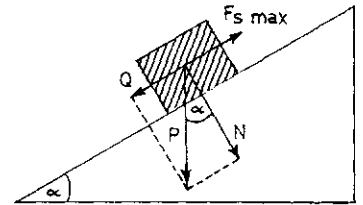

מקדם הח' הדינאמי קטן, בדרך-כלל, מן הסטאטי, והוא מושפע מן המהירות; כדי להקנות תנועה דרוש כוח גדול יותר משר דרוש להחזיק בה.

קולון הסיק, שהסיבה העיקרית לח' היא השתלכות החיידים על פני המשטחים, ושעצמתו נמדדת במאמץ הנדרש להרים את המשקל מעל לחיידים אלה. המחקר החדש הוכיח, שהח' בא רק בחלקו מהשתלבות החיידים, ושבעיקרו הוא נובע מן האדהויה החלה בנקודות המגע האמיתי.

גם בליטוש עדין ביותר של משטחים נשארים פני-השטח מחוספסים; לפיכך אין מגע בין שני משטחים כאלה בכל שטחם אלא בקצות חיידיהם בלבד. חיידים אלה נמעכים בהשפעת הלחץ עד שהם מגיעים לגודל שמספיק לנשיאת המטען. במתכות אפשר להראות (למשל ע"י מדידת ההתנגדות החשמלית של המשטחים), ששטח המגע הממשי A הוא קטן ביותר, והוא מושפע אך במעט מחוספוס השטח או מצורתו הגאומטרית. שטח-המגע תלוי בעיקר בכוח הנור-מאלי N, והוא למעשה כמעט מתכונתי לו: $A = cN$. בנקודות של המגע האמיתי חלה אדהויה חזקה בין המשטחים, וכוח-הח' הוא הכוח הדרוש לגזירת הקשרים שנוצרו. אם s הוא כוח-הגזירה הסגולי של הקשרים, נמצא: $F = sA$. מכאן, שהח' בלתי-תלוי בגודל שטח-המגע המדומה ונמצא ביחס ישר לכוח הנורמאלי.

ברוב המתכות באויר מקדם-הח' μ הוא מסדר-גודל של 0.6—1.2. מנגנון-אדהויה דומה פועל גם בח' בין מוצקים לא-מתכתיים; ברוב המוצקים הפולימריים ערכו של μ הוא בין 0.4 ל0.8.

בפני המוצקים הגלויים לאטמוספירה — ביחוד המתכות — עלולים לחול שינויים כימיים, המשנים במידה ניכרת את ערכו של μ . המתכות מתכסות במעטה דק של חומר מחומצן, שמפחית את האדהויה בנקודות המגע הממשי וע"כ — גם את הח'. ע"י ניקוי יסודי בריק אפשר לבטל את ההשפעות האלה ולהשיג ערכי μ מסדר-גודל של 10 עד 100. כמות כלשהי של אויר או אדים עשויה להחזיר את הח' לערכים נורמאליים ($\mu = 1$). ע"י קרומי-סיכה אפשר להקטין את הח' ברוב המוצקים ולהשיג ערכי μ 0.05 עד 0.1.

ח' גילגול נוצר כשגוף עגול מתגלגל על פני משטח — הוא נגרם ע"י הדפורמציה של המשטח, שהיא מתקדמת עם תנועת הגילגול. כדי להקטינו מקשים את השטחים הנרגעים זה בזה. בדרך-כלל, ח' הגילגול קטן בהרבה מח' ההחלקה באותם החמרים; קל יותר לגלגל גלגל או כדור על פני משטח מאשר לגרור אותם על פניו. תמרי-סיכה, המפחיתים את ח' ההחלקה במידה ניכרת, משפיעים רק במעט על ח' הגילגול.

את השירה האפית של המשורר היהודי-פרסי שאהין על סיפורי התורה ומגילת אסתר. — ספריו של ח' נשלחו לבנו-כארה ונתפשטו שם מאד. בפעולתו עשה את ירושלים, במשך כל ימי שבתו בה, למרכז רוחני לבני-עדתו הנפוצים במרכז-אסיה.

א. יערי, ספרי יהודי בוכארה (קרית ספר, י"ח-י"ט), תש"א-תש"ג; י. בן-צבי, נדחי ישראל, תשט"ז.

חֲכָמֵי-יִשְׂרָאֵל או מדע-היהדות (Wissenschaft des Judentums), מונח שטבעו חוקרים יהודים במאה ה-19 לציון פעולות חקר להכרת היהדות — מורשתה התרבותית, תנאי חייה ומסיבות גורלה בכל הזמנים ובכל המקומות — על יסוד מדעי ולפי דרכי ביקורת מודרניים; השם "מדע" בא להוציא מידי הגישה הקובעת מראש עיקרים ואמונות, ראשיתה של ח"י — בגרמניה של בני הדור השני להשכלת ברלין (ע"ע השכלה, עמ' 557—559); לאחר-מכן התפתחה ביותר והיתה לנחלתם של כל קיבוצי היהודים החשובים ולאחד מגילוייה המובהקים של היהדות בדורות האחרונים. — שמות נרדפים לח"י, המציינים את כלל המדע-עיסוקים בחקר היהודים והיהדות, הם: יודאיסטיקה, יודאיקה, לימודים יהודיים.

השאיפה להכרה מדעית של היהדות, שחוללה זרם ציבורי והתאמצות חברתית, נבעה בשעתה מהתמורות בהשקפות-העולם של הדור הצעיר ובהרגשתו היהודית, בחלקה היתה תגובה על גילויי האנטישמיות בציפוריות הגרמנית, השמצת היהדות ופרעות הפיהפ (ע"ע), שפעעו עמוקות בדור השני של המשכילים היהודים, ובחלקה קשורה היתה בעליית הרמה האינטלקטואלית של משכילי הדור הצעיר ובהעמקת תפיסת-עולמם. המעולים שבהם, שהיו מעורים בתרבות היהודית וחיו במסגרתה, לא השלימו עם ביטולה ב"כלל הגרמני", אף שגם הם קיבלו כעובדה, שבגרמניה מובלת הספרות העברית, "לקברות" משום התמסרות-מרצון של היהודים להשכלה הגרמנית וללשונא. התרחקותו של הדור הצעיר מן היהדות, שהיתה מלווה גם זילזול בכבודה, פגעה קשות ברמות היהודי החדש: אדם המזלזל בעברו ומתבייש בו היה בעיני המעולים שבדור דמות עלובה ופגומה.

משותפת לכל המשכילים היתה הרגשת, "ישותם היהודי-דיתי" ושאיפתם להכניס ב"ביתם" תיקונים מרובים באמונות ובדעות, בהליכות-החיים ובסדר-החברה, בחינוך ובהשכלה, בכתיב-הספר ובבתי-הכנסת, כדי שיופיע בית-ישראל, גם מבפנים וגם מבחוץ, בכל הדרו התרבותי ההיסטורי.

גם מבחינת מעמדם נראה היה ליהודים, ששוויון אזרחי של היהודי ללא הכרה בשוויונו התרבותי של הכלל אינו דבר בעל חשיבות, הבהרת הישות היהודית ומהותה היתה להם גם צורך נפשי להגדרה עצמית וגם נקודת-אחיזה בטוחה להפעלת כוח התנגדותו של הקיבוץ היהודי לביטולה, ומאיידך היה בדבר גם משום מתן כיוון להתאמת הקיום היהודי למסגרת האזרחית הכללית, השקפות-יסוד אלה ניסח צונץ במשפט, שרק חקר-היהדות ברמה מדעית מוכרת יש בו כדי ליצור ליהדות את המעמד והכבוד הראויים ולעורר את הכוחות המעולים בישראל ולאחד אותם, ושהפעולה צריכה להיות בעיקר בתחום הספרות העברית, שבה מגובש "יהודה הרוחני של היהדות, שלושה יסודות מסתמנים, איפוא, בח"י מראשיתה: הכרה עצמית, הסברה כלפי פנים וסניגוריה כלפי חוץ; הללו הטביעו את חותמם בח"י בכל הארצות

C. Brockelmann, *GAL*, Suppl. III, 242—250, 1942; K. Schoonover, *Contemporary Egyptian Authors — T. al H. Dramatist* (The Muslim World, 45), 1955:

اسماعيل ادهم وارهيم ناجي، توفيق الحكيم، ١٩٢٥؛ محمد مندوب، جرح توفيق الحكيم، ١٩٦١.

מש. פי.

חֲכִינָה וְאַרְיִסוֹת, ע"ע שְׂכִירוֹת.

חֲכָם, חֲכָמִים, תואר ליהודי תורה ובקיאים במצוותיה ופירושיה. בזמנים ובמקומות שבהם נהגה הסמיכה (ע"ע) נקרא ח' מי שהוסמך לדון ולהורות (תוס' יבמ', ד', ו'). ואילו מי שלא הוסמך נקרא "תלמיד-ח'" (משנ' סנה' ד', ד', ועוד). בעיקרו של דבר היה ההבדל בדרגת ידיעת התורה: ח' הוא מי ששואלין אותו דבר-הלכה בכל מקום ואומרה, ותלמיד-ח' מי ששואלין אותו דבר-הלכה בלימודו ואומר (קיד' מ"ט, ע"ב; וע' ירוש' מ"ק, ג', ז'). במקורות רבים ניטשטש ההבדל, ומשתמשים במלת ת"ח במשמעות כללית גם לגבי גדולים בתורה וגם לגבי הפחותים מהם בדרגתם (משנ' פסח', ד', ה'; נדר' י', ד' ועוד). בימי רבן שמעון בן גמליאל ובימים שלאחר רבי נמצא בהנהגת הסנהדרין נושא-משרה המכונה ח', אחרי הנשיא ואב-בית-דין (תוס' סנה' ז', ח'; הוריות, י"ג, ע"ב).

במשניות ובברייתות מציין המושג ח" את קיבוץ הח" — בניגוד לח' היחיד. בתקופה שלאחר התלמוד משתמשים בראשי-תיבות "חז"ל" (חכמינו וזכרונם לברכה) לציון כלל חכמי המשנה והתלמודים. — על השתלשלות המושג תלמיד-ח' ע"ע תלמיד-חכם.

ח. אלבק, חכמה ומשרת הח' (מדרש בראשית רבתי, 272—274), ת"ש.

חֲכָם, אֶלִי (الحکم), — שמם של 2 שליטים משושלת בני אַמִיה (ע"ע) בספרד. (1) ח' I, מלך 796—822; במשך כל ימי שלטונו נאלץ להיאבק עם מורדים, וכן נלחם פעמים אחדות נגד הנוצרים בצפון-ספרד, אך ללא הצלחה. — (2) ח' II, ח'ליף 961—976, בנו של עבד אל-רחמאן III (ע"ע). בימיו שרר שקט במדינתו, ומשום כך יכול להמשיך במדיניותו התקיפה של אביו כלפי הנוצרים בצפון-ספרד; הוא לחם בהצלחה נגד ברית של שליטי לאון, קאסטיליה, גאואארה ופרצלונה, גם במארוקו השתדל ח' לקיים איזור-השפעה של האומיים, ולחם שם בהצלחה עם השליטים המקוריים לבית אַדרִיס. ח' היה משפיל מאד, אסף לו ספריה גדולה וריכז סביבו סופרים ומלומדים. בימיו נעשתה קור-דובה אחד ממרכזי-התרבות הגדולים של העולם.

E. Lévi-Provençal, *Hist. de l'Espagne musulmane*, I², 150 sqq., II², 164 sqq., 1951—1953.

חֲכָם, שְׁמַעוֹן בן אליהו (בוכארה, 1843 — ירושלים, 1910), מנהיגם הרוחני של יהודי בוכארה בירושלים, מתרגם התנ"ך וספרים אחרים מעברית ליהודית-פרסית בניב יהודי-בוכארה. ח' עלה לירושלים ב1870. כאן חיבר את תרגומו וספריו, שנדפסו על השבועון או בסיוע נדיבים. הספרים שתירגם: התנ"ך — עד אמצע ישעיהו, וכן שיר השירים; מדרש פטירת משה רבנו; "לקוטי דינים" לר' אברהם אַמינוף; "פתרון חלומות"; תפילות ופיוטים למועדי-דים; הגדה של פסח; תרגום שני על מגילת אסתר; אהבת ציון מאת מאפו; תוכן עלילות, מחזה מאת ר' חיים אברהם ממאהלוב. ח' גם חיבר בעצמו כמה דברים ביהודית-פרסית, והוציא לאור שורה של ספרים בלשון זו מכת"י, בין השאר

לעצמו צעיר יהודי, מביאה לניתוק כל קשריו עם התורה שלמד, „שלא ידע מה לעשות בה“ ע"י צונץ נתגלה לרבים. שתורה זו היא עולם שלם, שיש בו עניין רב גם לאדם משכיל היודע כיצד להתהלך ולהתבונן בו. כל חכמי הדור הראשון למדע-היהדות היו במידה רבה תלמידיו של צונץ ולמדו משיטותיו.

הראשון ב„דור הייסוד והכינון“, לאחר הופעת „כתב-העת למדע-היהדות“, היה שלמה יהודה רפפורט (ע"ע) שיחד את פעולתו בחקר הספרות התלמודית והרבנית. ששת חיבוריו הביוגראפיים על חכמי-ישראל המפורסמים מסוף תקופת הגאונים והדורות הסמוכים — הם מאבני-היסוד של ח"י, וערכם המדעי קיים עד היום. הלפסיקון „ערך מלין“ לשמות מקומות, אנשים וכינויים הנזכרים בספרות הקדמונית, וכן מחקרים מרובים אחרים משלו, סללו דרך לחקר מדעי של הספרות התלמודית והרבנית כמקור היסטורי. בעבודתו הספרותית ניפרת אישיותו היהודית השלמה. כשכל פעולתו המדעית מכוונת להשכלת האומה ולהגברת הפרתה העצמית.

ראשית פעולתו המדעית של שמואל דוד לוצטו (ע"ע) היתה בחקר הלשון העברית ותרגום התורה, והמשיכה — בפרשנות המקרא. אולם עיקר חשיבותו היתה בשני תחומים אחרים: גילוי כ"י עבריים חשובים ומרובים, פיענוחם ופירסומם בידי עצמו ובידי אחרים (בין השאר — המהדורה המדעית הראשונה של חלק משירי ר' יהודה הלוי), וביקורת העבר תוך בחינת ערכיו. השפעתו הרבה של שד"ל קשורה בעיקר בביקורתו ההיסטורית המיוחדת: הקו היסודי בה הוא המלחמה במגמות ההתפוררות ביהדות, באשליה האמנציפאציה ובכל תפיסת-החיים של דורו. הוא טען לקיומה של היהדות כאחדות דתית-לאומית מובדלת, החיה לפי נימור סיה ועקרונות-המוסר שלה, ובמחקריו העביר את מלחמתו גם לדורות הקודמים, שאותם העריך מנקודת מבט של היהדות בדורו.

ספרו של נחמן קרוכמל (ע"ע) „מורה נבוכי הזמן“ לא הופיע אלא בסוף הדור (1851). היה בו נסיון לתת תשור בה פילוסופית-היסטורית לבעיות הזמן: מגיעת התפוררות האומה ע"י הכרה באחדותה העליונה; הצלת סמכותו של חלק מן המסורת הדתית ע"י ויתור על חלק אחר; חיזוק האמונה בעתיד האומה ובקשת דרכים להכשרתה לקראת עתידותיה. נסיון זה היה בו גם משום סיכום כללי להשגיה הראשונים של ח"י בתחום ההכרה העצמית: תפיסת צונץ את אחדותה הרוחנית של האומה בכל דורותיה. היסוד הלאומי מי במשנתו של ש"ר ואמונתו של שד"ל בנצחיות האומה הישראלית. קרוכמל היה הראשון שעיצב תפיסה כללית של תולדות ישראל כחטיבה אחת, ויחד עם זה כלולים בספרו מחקרים חשובים בתולדות הבית השני, בהתפתחות ההלכה, במסורת ההלכה והאגדה ובבירור השקפותיו הפילוסופיות של הראב"ע. ספר זה הוא אחת היצירות החשובות ביותר של ח"י ושל הספרות העברית בכללה.

את היסודות לחקר המשפט העברי, לתולדות ההלכה ול-חקר המדעי של התלמוד הניח זכריה פנקל (ע"ע) בספריו הגרמניים על המשפט העברי בכללותו ועל כמה מפרטיו במיוחד; בכתבים אלה ניכרים מגמה אפולוגטית ואף קשרים לבעיות השעה. חשובים יותר סיכומי מחקריו בשני ספריו העבריים „דרכי המשנה“ ו„מבוא הירושלמי“.

שבהן התפתחה. לעיתים נתקלקלה בה שורת האובייקטיוויות המדעית ע"י מגמתיות אפולוגטית.

הגורמים שעיצבו את מגמותיה של ח"י היו: (א) מידת ידיעת התורה והתפשטותה של ההשכלה העברית בכל מקום ומקום; (ב) רמתם של מדע-הרוח בארצות השונות ומידת האפשרות שניתנה ליהודים ליהנות מהכשרה מדעית; (ג) מעמדם של היהודים בארצות אלה ומאבקם על שוויונם; (ד) התסיסות התרבותיות, הדתיות והציבוריות בקיבוץ היהודים בארצות אלה; (ה) דמותן של השכבות הציבוריות ביהדות, שהיו נושאי ההתעניינות בח"י, ואירגונן.

לפי התמורות והשינויים שחלו בגורמים אלה יש לתחום בתולדותיה של ח"י עד ימינו 4 דורות: (1) דור-הייסוד, 1822—1854 — מייסודו של „כתב-העת למדע-היהדות“ (Zeit-schrift f. d. Wissenschaft d. Judentums) של צונץ עד ייסודו של „הירחון להיסטוריה ולמדע של היהדות“ (ר' להלן) וכינונו של ביהמ"ד לרבנים בברסלאו; (2) דור היי-צונץ והאירגון, 1854—1896 — ראשית הנסיונות לסיפום ההשגים; (3) דור התהיה והכינוס, 1896—1925 — מגילוי ה„גניזה“ (ע"ע) עד לפתיחתו של המכון למדע-היהדות באוניברסיטה העברית בירושלים; (4) דור ההתחדשות וה-התרבות, מ-1925 ואילך — דור המעבר מח"י ל„מדע-היהדות“ במשמע המודרני.

(1) את ראשיתה של ח"י מונים מפירסומי הראשונים של יו"ט ליפמן (לאופולד) צונץ (ע"ע) ב-1818. אמנם ההתעניינות המדעית בתרבות היהודית התחילה כבר לפני צונץ. שלמה לוזון (ע"ע) חקר בלשון המשנה ובמליצת כתבי-הקודש ופירסם בגרמנית הרצאות רבות-עניין בתולדות ישראל, וגם גאוגרפיה מקראית ראשונה בלשון העברית. חברו של צונץ, י. מ. יוסט (ע"ע), הקדימו אף הוא בכרכים הראשונים של חיבורו הגדול „תולדות היהודים“, ואם כי ניכרת בספר מגמת „השכלה“ יותר מרוח חקר מדעי. עשו דבריו רושם רב. אולם האיש שסימל באישיותו את ח"י ושהתווה תכנית מפורטת לבניינה, ואף הדגים למעשה אותן שיטות שבהן עליה ללכת — היה צונץ. בהתלהבותו הכבושה להומאניזם כללי, בשאיפתו לשלב בו את מורשת תרבות-ישראל כחלק אורגאני ובתפיסתו שהדרך היחידה לכך היא המחקר המדעי — היה צונץ לסמלה של כל ח"י.

במרכז תכניתו העמיד צונץ את חקר הספרות העברית — התורנית, ההגותית, המדעית והשירית כאחד, ובו כרך את חקר ההווה היהודית לכל תחומיה וגילוייה: מדע הדת לשם בירור שיטתי של השקפותיה ודעותיה; סדרי עבודת-ה' בישראל; המשפט העברי בכל הקפו; המוסר והחינוך היהודי; חלקם של היהודים בהתפתחות המדעים והטכניקה. צונץ גם היתווה תכנית לחקר היהדות שבזמנו — העלאת תמונה שלמה של מצבו הפעיל והסביל של היהודי ע"י חקר שיטתי של הרפב המקצועות וסדרי אירגון האוכלוסיה היהודית, ואף ציין את דרכי המחקר ואיסוף החומר בתחומים אלה. חיבוריו גדושים הוראות מתודיות — החל בסקירת המקורות וסוגיהם, דרכים לבדיקת זמנם ומקומם של המחברים, אישיות-תם וטיב העדות שהם מוסרים, וכלה בציון מקורות ותעודות שלא השתמשו בהם לפניו. — צונץ עצמו ייחד את פעולתו בעיקר בתולדות עבודת-ה' בביהמ"ד. ספריו העיקריים (כולם בגרמנית) סובבים על ציר זה והיו לספרי-ייסוד בח"י. עד לימיו של צונץ היתה ההשכלה האירופית, שרכש

מונק, י. נ. דרנבורג ואחרים. האגודה הביעה נכונות לעזרת-חברים ולשיתוף-פעולה מדעי, וה"מכתב" וה"אגרה", שבהם מסרו החכמים זה לזה על חידושיהם. היו לאחת הצורות הספרותיות של הפירסומים המדעיים בח"י. עדיין לא היו כתבי-עת מיוחדים לח"י. המחקרים נתפרסמו בכתבי-העת של "ההשכלה" (ע"ע) במזרח ובעיתונות היהודית הגרמנית. ששימשה בעיקר כלי-ביטוי לבעיות-השעה ביהדות; רק לאחד מבטאונים אלה (Orient של י. פירסט [ע"ע]) היתה חוספת ספרותית מיוחדת בעלת רמה מדעית. אעפ"כ היתה השפעת הדור הראשון של ח"י בעלת חשיבות היסטורית מרובה. בין משכילי הדור הצעיר גבר העניין בחקר העבר, ועשרות סופרים וחוקרים מכל חוגי העם, זקנים וצעירים מגרמניה, צרפת ואיטליה, פולניה ורוסיה — ביניהם רבים שעיקר עבודתם היה בתחומים אחרים — התחילו מפרסמים בכה"ע. בעברית ובשפות אחרות, מאמרים והערות בח"י. פסק יחס הביטול כלפי היהדות והזילזול בעברה בחוגי המשכילים היהודים הנוצרים, וגברה ההכרה העצמית היהודית. חזקה היתה ביותר השפעתה של ח"י במזרח-אירופה, והגון העברי של תנועת ההשכלה ומגמותיה הלאומיות טבוע בחותמה. אף פולמוס התיקונים-בדת שהסעיר את יהדות המערב, וביחוד את יהדות גרמניה, הושפע מח"י והתנהל על בסיס של יוזח מדעי.

(2) כינונו של "הסמינר היהודי התאולוגי" (בית-המדרש לרבנים) בברסלאו (1854) מסמן את ראשית הדור השני בח"י. מעתה ניתנה האפשרות לחכמים להקדיש את כל זמנם לח"י, לעשות אותה אימנותם ולגדל ולחנך חוקרים שימשיכו את פעולתם. ז. פראנקל, מנהל הסמינר במשך 20 שנה, הפיר בייעודו זה של המוסד, נוסף על מטרותיו המעשיות — הכשרת רבנים ומורים —, ושקד למלאו. נקבעה תכנית-לימודים מודרנית להקניית השכלה גבוהה יהודית, הבנויה על שיטות מדעיות, מתוך שאיפה לשמור על רמה מתאימה בידיעת התורה, התלמוד והספרות הרבנית. עם המורים הראשונים בסמינר נימנו — מלבד ז. פראנקל — צ. גרץ (ע"ע), י. ברניס (ע"ע) וע. יואל (ע"ע); קויים קשר מתמיד בין לימודיהם של התלמידים בסמינר ובין ההשכלה הכללית שהוטל עליהם לקבלה באוניברסיטה, וניתן עידוד מתמיד לעבודות-מחקר. כ-100 מבין 300 מוסמכי הסמינר ב-40 שנותיו הראשונות עסקו במדעי-היהדות ופירסמו מחקרים; ביניהם: חוקרי התלמוד י. לוי, ש. הורוויץ, א. שורץ, א. קוהוט, ב. ז. בכר, י. תאודור; ההיסטוריונים מ. גידמן, ד. קאופמן, נ. פורגס, י. פֶּרְלֶס, פ. פֶּרְנֶקל, ה. גרוס; חוקרי הפילוסופיה היהודית י. פֶּרְזִינְטל, יעקב גוטמן. כמעט כל אלה פירסמו את מחקריהם הראשונים ב"ירחון להיסטוריה ולמדע של היהדות" (Monatsschrift f. Geschichte u. Wissenschaft d. Judentums), שנוסד ע"י פראנקל ב-1851, ובמשך 17 שנה יצא בעריכתו, ולאחר-כך בעריכתו של גרץ עד 1887. כ"ע זה היה לבימה המרכזית של ח"י באותו דור. בית-המדרש בברסלאו, על אירגונו ושיטותיו, שימש דוגמה לרוב בתי-המדרש לרבנים ולמדעי-היהדות שנוסדו בתקופה זו; בברלין — בית-הספר הגבוה למדעי-היהדות (Hochschule) ובית-המדרש לרבנים של החרדים בראשותו של ע. הילדס-הימר (ע"ע), שבו לימדו גם ד. צ. הופמן, י. בֶּרַת וא. ברלינר; בווינה — בית-המדרש "ללמוד וללמד", מיסודו של א. ילינק,

מיפעלו של פראנקל ביסס את העקרון ההיסטורי בתפיסת התפתחות המשנה, התלמוד וההלכה.

אברהם גיגר (ע"ע), ראש המדברים של תנועת התיקונים-בדת, הקיף בפעולתו המדעית תחומים רבים: חקר נוסח המקרא ותרגומיו, ההלכה הקדומה והכיתות בישראל, לשון המשנה, שירת ספרד, פרשנות המקרא בצרפת, חכמי ישראל באיטליה במאות ה-16—17. כל אלה מתמזגים בידו לאחדות אחת: חקר התפתחותה הפנימית של היהדות; אלא שגיגר מכניס, לרוב בלא-יודעים, גון של פולמוס-השעה בחקר העבר. חיבורו הגדול הוא "המקרא ותרומתו"; אף שהתפתחות המדעית הפריכה את רוב מסקנותיו בדבר הכי-תות והזרמים ביהדות של בית שני, רבה היתה חשיבותו של ספר זה להתפתחותה של ח"י, וחידוש מתודי היה בשיטתו להשתמש בשינויים שבנוסח המקרא כיסוד לתולדות היהדות. הספר עורר פולמוס רב, והגון התאולוגי-רפורמי שהיה בולט בו הפחית את השפעתו, אע"פ שרבים מרעיונותיו והברקור-תיו שימשו מקור לחוקרים רבים בדורות הבאים.

שלמה מונק (ע"ע) ומשה שטיינשניידר (ע"ע) היו הראשונים במייסדי ח"י שהיו אנשי-מדע בתחום הפילולוגיה המזרחית, ביחוד הערבית. הם פתחו דרכים חדשות בחקר הספרות היהודית ביה"ב בכלל ובחלקם של היהודים בהתפתחות המדעים בפרט. מונק — שכתב צרפתית — היה הראשון שהירבה להשתמש במקורות הערביים לתולדות הספרות והמחשבה היהודית והניח את היסוד המדעי לחקר הפילוסופיה היהודית ביה"ב; בין השאר גילה את אבן גבירול כפילוסוף והוכיח את חזונו עם הפילוסוף "אבן-צ'ברון" המהולל בפי התאולוגים הנוצרים ביה"ב. כמרכן ערך את ההוצאה המדעית הראשונה של המקור הערבי של "מורה נבוכים" להרמב"ם, מלווה תרגום צרפתי.

משה שטיינשניידר, "אבי הביבליוגרפיה היהודית", פתח את שעריה של הביבליוגרפיה העברית והפך אותה למכשיר חשוב ביותר לתועלת חקר הספרות והתרבות היהודית. ערך מיוחד נודע לסקירתו הכללית על "הספרות היהודית", הקטלוגים של כתבי-יד וספרי-דפוס עבריים וספריו על התרגומים העבריים של יה"ב ועל הספרות הערבית של היהודים. הוא נתן בפעם הראשונה סקירה כללית ומקיפה על פעילותם הספרותית של היהודים בכל הלשונות ובכל הדורות. מחתימת המקרא עד סוף המאה ה-18, מחולקת לפי תקופות ולפי סוגים. הקטלוגים של כ"י העבריים שבחמש ספריות גדולות באירופה חשפו אוצרות גנוזים של ספרות ותרבות. חיבוריו בכל התחומים האלה מוסיפים להדריך חוקרים במחקריהם בתולדות ישראל ביה"ב.

בדור-הייסוד הזה היתה ח"י נחלת יחידים, שעסקו בה לשמה, בשעות-הפנאי, מתוך שפרנסתם חייבה אותם לעסוק בהוראה בבית-ספר, ברבנות או במקצועות אחרים (פרט לשד"ל, שיכול היה לקשור את עבודתו המדעית בעבודתו בבית-המדרש לרבנים בפדובה). המשאלה לפתיחת פקולטה למדעי-היהדות באחת האוניברסיטות — תכנית שלמענה פעל צונץ — לא נתמלאה, גם ההתעוררות הציבורית לייסוד "פקולטה יהודית-תאולוגית" ו"סמינר יהודי" בגרמניה לא יצאה מכלל הקמת ועדים ואיסוף כספים ולא הגיעה לכלל מעשה, וח"י לא היתה לעניינו של הציבור. סמוך ל-1838 ניסה גיגר לאחד את העוסקים בח"י לחבורה אחת, שאליה נצטרפו כ-20 איש, וביניהם יוסט, צונץ, רפפורט,

כללי לתולדות היהודים באותן ארצות. על השפעת גורם זה מעידים גם מחקרים כאותם של א. דרמסטטר על ה"לעזים" ברש"י ובספרות הפרשנות הצרפתית (1878) ושל גידמן על תולדות החינוך והתרבות אצל היהודים ביה"ב ובעת החדשה (1873—1888). וכן מחקרים על הפילוסופיה היהודית בתקופה ההלניסטית (י. פרוידנטל) וביה"ב (יעקב גוטמן). גם מסיבות פנימיות הביאו לחיזוקה של המגמה ההיסטורית, וכל הזרמים בפולמוס התיקונים בדת השתדלו להישען על מחקר היסטורי: אם כדי לציין את השכבות הבלתי-אורגאניות שנספחו אל היהדות בחוקף המסיבות, אם מתוך שאיפה לשמור על רציפות היהדות ההיסטורית, ואם מתוך הסתייעות במחקר מכשירי-עזר להסברת השינויים במסגרת היהדות — שהיא ב י ס ו ד ה בלתי-משתנית. המגמה ההיסטורית הסתייעה רבות בהשפעתו של ג'רץ ומפעלו ההיסטוריוגרפי, שכלל — נוסף על ספרו — 150 עבודות-מחקר.

כמעט כל חכמי אותו הדור היו גם מהדירי כ"י, שמספרם הגיע למאות. ע"י הוצאה מתוקנת, המלווה ביאורים והערות, השפילו לכוון את התעניינותה של ח"י לתחומים שהזנחו או שהיריעה בהם היתה מצומצמת. בין החכמים שהתמידו בפרסום כ"י והשפיעו על ח"י כולה היו שלמה בובר (ע"ע), ש. ז. ח. הלפרשטם (ע"ע), א. ברלינר (ע"ע), א. א. הרפבי (ע"ע), א. נויבויר ואחרים.

קווים אלה, שעיצבו את דמותה של ח"י באותו הדור — קביעתה במסגרת בתי-מדרש לרפנים, הדגשת היסוד המקומי-היסטורי במחקר והערכה המופרות של פירסום כ"י — היו גם גורמי ירידתה של ח"י וריפוי התהיות על דרכיה. המסגרת היהודית-בלעדית של בתי-המדרש לרפנים — כשאת המדעים הכלליים למדו התלמידים באוניברסיטות — הרחיקה מהם אנשי-מדע דגולים, שלא רצו לצמצם עצמם ב"גטו" (שטיינ-שניידר), או עברו ממוסדות אלה לאוניברסיטות (כגון ברניס וגולדציהר). דבר שהיה בו כדי להשפיע על הרמה המדעית של ההוראה בבתה"מ לרפנים; הכיוון המעשי של מוסדות אלה — הכשרה לרבנות — לא היה בו כדי להבטיח המשך לעבודה המדעית של מוסמכיהם, חוץ ממספר קטן של אלה שזכו להורות בהם. הביקורת על ח"י בסוף המאה ה-19 באה לידי ביטוי במימרה הרווחת: נושאה — רפנים, המתחילים את עבודתם המדעית בפירסום של טכסט מיה"ב, ומסיימים אותה בכתיבת תולדותיה — או חומר לתולדותיה — של קהילתם, או של אחת הקהילות הסמוכות.

(3) שלהי המאה ה-19 ותחילת המאה ה-20 היו שנות תמורה במציאות היהודית: האנטישמיות הצליחה לבודד את היהודים ולעשות את שווינום עניין להיאבק מתמדת; הפרעות והרדיפות ברוסיה גרמו הגירת המונים, דרך מרכז אירופה ומערבה, אל מעבר לאוקיינוס, וזו חידשה למעשה את הקשרים הכללי-יהודיים ועוררה פעולה משותפת של אירגונים ומוסדות יהודיים בארצות שונות. פעולה זו חייבה גם הכרה יסודית של המציאות היהודית הכללית ותבעה חקר מדעי רציני של ההוזה. התנועה הלאומית ראתה כאחת ממשיותיה הראשונות את חידוש ההכרה ההיסטורית היהודית והנחלת דעת למשכילים על יסוד מדעי. לפיכך תיכננה גם פעולות ספרותיות לשם "פינוס" מבחר יצירות הדורות בהתאם לצרכי הדור, וגם חידשה תכניות קודמות ל"סיפוס" ח"י והשגיה בצורה של אנציקלופדיה לכל ענייני היהדות ("אוצר היהדות" של אחד-העם), שתנחיל לדור את דעת היהדות, בצורה

1863, והמכון הלימודי הישראלי-תאולוגי, 1893; בפאריס — Ecole rabbinique; בלונדון — Jews'-College; בבודפשט — בית-המדרש לרפנים, 1877, שבו לימדו ב. ז. פכר, ד. קאופמן וי. א. בלאו. גם בניוירק ובסינסינטי שבאה"ב נוסדו מוסדות עליונים להכשרת רפנים, אלא שבאותה תקופה לא היתה להם השפעה על התפתחותה של ח"י.

הוקמו גם כמה מוסדות אחרים לקידום של מדעי היהדות: ב1855 הוקם, ע"י פיליפסון, ילינק ויוסט, המכון לקידום הספרות היהודית (Institut z. Förderung d. is-raelit. Literatur); ב1862 נוסדה ע"י מלומדים ואנשי-ציבור יהודים מכל העולם חברת "מקיצי נרדמים", שנועדה לפירסום כ"י עבריים חשובים, ב1864 נוסדה "קרן-צונץ" (למלואת לו 70 שנה), שפירותיה עמדו לרשותו כל ימי-חייו, ולאחר-מכן הוקדשו לעבודה מדעית ברוחו. ב1864 נוסדה ע"י מ. מונטיפיורי ברמזג'יט, "ישיבת אהל משה ויהודית", שנועדה לתת למלומדים קשישים אפשרות להמשיך בעבודתם, וב1890 הועמד מ. ג'סטר בראשה. ב1880 נוסדה בפאריס, החברה ללימודים יהודיים (Société des Etudes Juives), שבראשה עמד ג'ימו רוטשילד. הוקמו גם ספריות חשובות, שבהן רוכזו כ"י מרובים, ותוכננו מפעלים ספרותיים. כ20 כ"ע וספרי-שנה מוקדשים לח"י הופיעו באותו דור; החשובים שבהם: Revue des Etudes Juives בפאריס, מ1880 ואילך; Magazin f. Geschichte, Literatur u. Wissenschaft d. Judentums Jewish Quarterly Review בלונדון, משנת 1889 ואילך; "המזכיר" (Hebr. Bibliographie), שיצא ע"י שטייגשניידר (1858—1882), כ"ע ומאספים חשובים בח"י הופיעו גם בעברית, עפ"ר בין מתם של יחידים: ש. זק"ש — "כרם חמד" (1854—1856), "היונה" ו"התחיה" (1851—1857); י. ה. שור — "החלוץ" (1852—1889); י. בלומפלד ("אוצר נחמד", 1856—1863); א. ווייס ומ. איש-שלום — "בית המדרש" (1865/6) ו"בית התלמוד" (1881—1889); קבץ — "ישרון" (1856—1878). כמעט כל כה"ע העבריים הירבו לפרסם מאמרים בח"י, וגם הרבה כ"י נתפרסמו בכ"ע, "הכרמל" השבועי (תר"ך—תר"ל) והתדשי (תרל"ב—תר"מ) של פין וב"השחר" (תרכ"ט—תרמ"ה), בספריה-שנה של סוקולוב, "האסיף" (תרמ"ה—תרמ"ט, תרנ"ד) ובזה של שפ"ר, "כנסת ישראל" (תרמ"ו—תרמ"ח). אף העיתון העברי השבועי הראשון, "המגיד", קבע מדור מיוחד בשם "הצופה להמגיד", שהיה מוקדש ברובו לח"י, ושהשתתפו בו חכמי ישראל מן המזרח ומן המערב.

מציינת את ח"י באותו הדור המגמה ההיסטורית, שהיתה בולטת בה ביותר. הירבו לשקוד על תולדות היהודים בארצות פוזריות, והנטיה בחקר האמונות והדעות, הנימוסים והמוסדות היתה לציין את קווי-ההתפתחות מתקופה לתקופה ומארץ לארץ. מגמה היסטורית זו קשורה במאבק על האמאנציפציה הלכה-למעשה ועל ההכרה הציבורית בה, מאבק שנמשך גם לאחר הכרזת החוקית, כתגובה על התנועה האנטישמית נדחף הציבור היהודי לביסוס היסטורי של עמדותיו בארצות מושבו, כדי להיראות כחלק אורגאני של העם שבקרבו ישב, חלק שהשתתף בתולדותיו ובהתפתחות תרבותו. השפעתן של מסיבות אלו ניפרת בפעולתן של החברות והוועדות ההיסטוריות היהודיות, שקמו כמעט בכל הארצות וששקדו על כינוס מקורות היסטוריים על ישובי היהודים וחומר ארכיוני

ברורה ובלי שקלא-וטריא מדעי. התסיסה הסוציאלית והמה-פכנית העלתה לראשונה על בימת הפעילות ההיסטורית היהודית המונים עמלים ותבעה חקר הכלכלה היהודית ואורח-חייהם של ההמונים והעלאת התרבות העממית לתשומת-לב מדעית. רקע ראלי זה גרם לתהיות על משימותיה של ח"י ודרכיה ושימש יסוד לנסיבות אירגוניים ציבוריים חדשים, שהם מסימניו המובהקים של הדור השלישי בח"י.

מבחינה אירגונית היה משום חידוש בהקמת מוסדות שלא היו קשורים למטרות מעשיות מלבד לקידום המדע. כגון "החברה לקידום מדע-היהדות" (Gesellschaft z. Förderung d. Wissenschaft d. Judentums), ברלין, 1903, והחברה להקמתה וקיומה של אקדמיה למדע-היהדות" (Gründung u. Erhaltung e. Akademie f. d. Wissenschaft d. Judentums), ברלין, 1920. משום חידוש היה גם בהקמת אגודות ומוסדות לקידום המחקר בתחומים שח"י לא עסקה בהם עד אז: אֶתְנוֹגְרַאפִיָּה יהודית, סטאטיסטיקה יהודית, אמנות יהודית, חקירת א"י ועתיקותיה וכו'. וכן בעבודות סקר מדעי שנערכו ע"י אירגונים ומוסדות יהודים כלליים. איסוף החומר על מצבם הכלכלי של היהודים ברוסיה, שנערך בידי צוות מומחים (ב1898/9) מטעם י. ק. א. ופרסם ב1902/8 בצרפתית וברוסית בעריכתם של מאירסון, ברמסון, ינובסקי ופוזנר, שימש יסוד לחקר הכלכלה היהודית ברוסיה ואתגר לחוקרי הדור להעמיק בתחום זה (י. לשצ'ינסקי). גם בשני הכרכים המכילים את החומר על הפרעות ברוסיה (Die Judenpogrome in Russland), 1910, שיצאו ע"י "קרן העזרה הציונית" (בעריכת ל. מוצקינ), היתה תרומה בעלת חשיבות מרובה בתחום זה. גם בנסיון של הוצאת-ספרים ציבוריות ("אחיאסף", ורשה; Jewish Publication Society, פילאדלפיה) — שאחת ממשימותיהן העיקריות היתה להנחיל לעם את השגי ח"י — היה משום חידוש.

ייחודו המדעי של הדור השלישי בח"י הוא ב3 השגים: (א) ביצוע ראשון של סיכום ח"י ע"י הוצאתה של "האנציקלופדיה היהודית" האנגלית (1901—1906), שבעקבותיה יצאו "האנציקלופדיה היהודית" הרוסית (1908—1913) והאנציקלופדיה "אוצר ישראל" העברית (תרס"ז—תרע"ג); השתתפו בהן רוב חכמי ישראל בכל הארצות וגם מלומדים לא-יהודים רבים. (ב) תיכנון של עבודות מדעיות שלפי טיבן חייבו שיתוף-פעולה של אנשי-מדע. "החברה לקידום מדע-היהדות", שאחת ממשימותיה העיקריות היתה פירסום ספרי-יסוד ברמה מדעית גבוהה, לא הצליחה, אמנם, לבצע את תכניתה בשלבי מותה; אולם במערכת ספרי-היסוד שהוציאה באה לידי גילוי השאיפה להעלות את רמתה המדעית של ח"י וגם להיענות לתביעות הדור. החברה פנתה גם לכמה חכמים יהודים, שהתי-פרסמו בתרומתם למדעים הכלליים, ועודדה אותם לעבודה מדעית בתחום ח"י. תכנית האירגון והפעולה של "האקדמיה למדע-היהדות", שהוגשה ע"י מנהלה הראשון, אויגן טויבלר (ע"ע), כללה הקמת "מכון המחקר", שחבריו, מלומדים צעירי-רים מצטיינים, ייטלו על עצמם משימות מדעיות מסוימות בתחומי התמחותם ויבצעו אותן לפי שיטות-מחקר חדישות. שאותן יבררו בישיבות חברי המכון ובהדרכת מנהלו. (ג) חשיבות מיוחדת בתולדות ח"י היתה לגילוייה של "הגניזה" (ע"ע) הקאהירית ופירסומם של כ"י מאוצרותיה. מיפעל זה קשור באישיותו של שלמה שכטר (ע"ע) ובפעולתו המדעית. באישיותו של שכטר ובפעולתו קשורה גם עלייתה והתפתחותה

של ח"י באה"ב. הוא ריכז ב"סמינר היהודי התאולוגי" בניו-יורק צוות חכמים וחוקרים, שקד על ספרייתו — שהיתה לאחת הספריות העשירות ביותר בכ"י עבריים, והעלה את הסמינר לאחד המרכזים של ח"י בדור האחרון.

במזרח-אירופה, ביחוד ברוסיה, לא התפתחה ח"י על אף התפשטותן של ההכרה התנועה הלאומיות. הממשלה — בהשפעת החרדים — לא הרשתה הקמת מוסד גבוה לחינוכם של אנשי-מדע יהודים, והחכמים שעסקו בח"י — קצתם היו סופרים ומלומדים, שמתוך דיון פובליציסטי בענייני-השעה עברו לתחומי ההיסטוריה היהודית (ש. דובנוב, ש. גינזבורג, פ. מאריק, יולי הסן, ש. פ. רבינוביץ [שפ"ר], בן-ציון כ"ץ), וקצתם רבנים שסגלו להם, בהשפעת ח"י, שיטות מזרניות (ב. רַטנר, "רבי-צעיר" [ח. טשרנובין]). מתוך שאיפה להי-לחם במגמות ה"סתירה" שבהשפלה, ניסו כמה סופרים וח"י-קרים לפתח הבנה אחרת של היהדות מוז שרווחה בחוגי ח"י ולתאר את היהדות בהרה המסרתי (ש. א. הורדצקי, ו. יעבץ), ואף לסתור את מסקנותיה של ח"י ואת שיטת הביקורת ההיסטורית שלה (יצחק אייזיק הלוי). רק מעטים היו חכמי-ישראל במזרח, לרוב חניכי המערב, שפעילותם השתלבה בזו של ח"י, ומעטים מהם פירסמו דבריהם, או חלק מהם, בעברית (ש. א. פוזננסקי). ח"י ברוסיה השפיעה על ראשיתה של ח"י ביישוב החדש בא"י. שגונה המיוחד היה בייחודה בשני תחומים — חקר הלשון העברית וידיעת הארץ. ה"מלון" הגדול של בן-יהודה ודיגוני של "ועד-הלשון" (ע"ע) בירושלים עוררו תשומת-לב החוקרים גם מחוץ לא"י, וא. מ. לונץ (ע"ע) הצליח, בעשרת הכרכים של "ירושלים", לתרום תרומה למחקר הגאוגרפי וההיסטורי של הארץ. מאותות הדור היתה גם ההתגברות היהסית של פירסומי ח"י בעברית, יזמתו של ח. נ. ביאליק להוציא בעברית "מאסף עתי לח"י", תרפ"ג, נראתה כמבשרת תקופה חדשה בח"י.

(4) תקופה חדשה זו החלה עם ייסודה של האוניברסיטה העברית בירושלים: מעתה נמצאה ח"י בפעם הראשונה בקשר אורגאני עם חינוך מדעי כללי גבוה ובמסגרת של מציאות חברתית יהודית עצמאית. כאן התחילו להתפתח מקצועות חדשים, או כמעט חדשים, של לימודי היהדות: ארכאולוגיה של א"י, פילולוגיה תלמודית, חקר ההלניזם היהודי והמיסטיקה היהודית, תולדות הספרות העברית החדשה, יידיש וספרותה, ידיעת יהדות-זמננו. העצמאות המדינית, החברתית והתרבותית שיחררה את המחקר מן הלחץ של התחשבות בסביבה זרה (ועויינת) ומן המגמה האפולוגטית. את מקומה של ח"י ירשו "מדע-היהדות" — דרך זו השפיעה גם על ח"י באה"ב, שהיא התפוצה היחידה שבה — לאחר השואה וצימצום ההוויה היהודית באירופה — מוסיפה ח"י להתקדם ולהתקיים כגורם תרבותי-רוחני בחיי היהודים. אף שם, בדורנו, ניתן לעמוד על התקדמותה ותה-פתחותה של ח"י רק במסגרת חקר "מדע-היהדות".

סקירות כלליות: ש. ברנפלד, דור חכם, הדג"ו; י. אלבוגן ח"י (דביר, ג'), תרפ"ג; ג. שלום, מתוך דההורים על ח"י (לוח "הארץ", ד'), תש"ה; נ. רוטנשטרייך, המחשבה היהודית בעת החדשה, ב' 35—51, תש"י; י. אלדר, ח"י בראשיתה (תרגום מאמרים של ל. צונץ וע. וולף; בשכפול), תשכ"ג; S. Rubaschoff (רזב, ו), *Erstlinge d. Entjudung* (Der jüd. Wille, 1), 1918/9; I. Elbogen, *Ein Jahrhundert Wiss. d. Jud.* (Festschr. z. 50-jähr. Bestehen d. Hochschule f. d. Wiss. d. Jud.), 1922; S. Ucko, *Geistesgeschichtliche Grundlagen d. Wiss. d. Jud.* (ZGJO, V), 1934; L. Wallach, *The Beginning of the Science of Judaism* (His-

לם. מלבד הסמיכות הרעיונית עם ס' משלי המקראי יש לס' ח"ש בכמה רעיונות מגע ברור עם ספרות המדרשים. למשל, לעשרים-ואחד כינויי החכמה הנמנים בספר (ז', כ"ב—כ"ג) יש קשר עם מה שנאמר ב"ספרי" (האיזונו ש"ו), שלא הזכיר משה את שמו של הקב"ה אלא לאחר כ"א דבר. אולם מרובה מזה: מגעו של ס' ח"ש עם רעיונות פילוסופיים יווניים. הרעיונות על חומר היולי שממנו נברא העולם (י"א, י"ז), על הגוף המשמש מעצור לאלהי, ועוד — הם אפלטון-ניים. משיטת הסטואה. כנראה. באו הרעיונות של הרוח כאש (ב', ב') ושל החכמה החדרת את הכל (ז', כ"ב, כ"ד). ייתכן שהמחבר שאב גם את הרעיונות האפלטוניים מכלי שני — מתוך כתיב הסטואיקן פוטידוניוס.

המחבר מתפלמס גם עם רעיונות שהיו מפורסמים בחז"ל גים "אפיקורסיים". כגון זה שאין דין ואין דיין וזה של זהות הכוח עם הצדק. — המחבר מעורה יפה במנהגים יווניים מקובלים. הוא מכיר את מנהגי המשתאות וההללות. את תהלוכת-הנצחון של אתלטים לאחר מאבקי-תחרות, ועוד. החכמה, לדעתו, אף נותנת לאדם הפרת המדעים המפורסמים בזמנו: פילוסופיה קוסמולוגית, כרונולוגיה, אסטרונומיה וזואולוגיה (ז', י"ז—י"ט).

חיבורה, מחברו וזמנו של הספר. החוקרים נחלקו בדעה, אם היה הספר אחיד מלכתחילה או צורף יחד מחלקים נפרדים, אם כולו או חלקים מסויימים ממנו נכתבו במקורם עברית ותורגמו ליוונית או נכתבו מלכתחילה יוונית, אם המחבר או המחברים היו בני א"י או בני מצרים. יש טוענים, שכולו נכתב עברית; יש סבורים, שרק החלק הראשון (החזונית) הוא תרגום ממקור עברי, השני — תרגום ועיבוד של מקור עברי, ואילו השלישי — אין לגלות בו סימני תרגום כלל. אחרים מציעים לחלק את הספר לחלקים שנכתבו כולם יוונית, אבל הורכבו לאחר-מכן לספר אחד. מאחר שכל חלקי הספר כתובים באותה יוונית מליצית וכל המובן אות מן המקרא הן ע"פ תרגום-השבעים, מסתבר שכל הספר נכתב בידי יהודי משכיל מאלכסנדריה ודבריו מכוונים להטות לבם של ה"אפיקורסים" ליהדות. אולם אריכות דברי ריו על האלילות ואפסותה ופנייתו למושלי-ארץ מעידות, שכוונתו היתה גם לקהל רחב יווני-משכילי. את זמנו של הספר קשה להגדיר. היו שאחזרוהו עד ימי הרדיפות של גיוס קליגולה, אולם דעה זו נראית מופרכת. מאחר שפולחן פסילי המלכים היה רווח גם במצרים התלמיית, אין מניעה לייחסו לתקופה זו — אולי לימי התלמיים האחרונים, שבהם אירעו רדיפות על דת ישראל.

לס' ח"ש אין זכר בספרות היהודית של התקופה התלמו-דית ושל תקופת הגאונים. במבוא לפירוש ס' בראשית של הרמב"ן יש מובאות ארמיות אחדות מ"חוכמתא רבתא דש"למה". בתקופה מאוחרת יותר התעניין בתרגום הארמי ר' עזריה מן האדומים (מאור עינים, ימי עולם ג"ז). אחד החיבורים העבריים הראשונים של תקופת ההשכלה הוא תרגומו של ח"ש מאת נפתלי הירץ ניוול (ע"ע), שהאמין בבעלותו של שלמה המלך על ספר זה; הוא גם הוסיף על התרגום פירוש פילוסופי בשם "רוח חן". אחריו חזר ותירגמו לעברית י. ז. פרנקל (ע"ע) בקובץ "כתובים אחרונים". שני אלה תירגמו את הספר מתרגום גרמני ולא דייקו בעבודתם. תרגומים עבריים מן המקור היווני נעשו בדור האחרון בידי מ. שטיין וא. ש. הרטום.

toria Judaica, VIII), 1946; M. Wiener, *The Ideology of the Founders of Jewish Scientific Research* (Yivo Ann., V), 1950.

לדור הראשון: א. ה. ווייס, זכרונותי, 173-86, תרג"ה; י. קלוונר, היסטוריה של הספרות העברית החדשה, ב, תרצ"ז. — לדור השני: א. מ. לונץ, אל הקוראים (ירושלים, ב'), תרמ"ו; M. Brann, *Geschichte d. Jüd.-Theol.* (1904); G. Kisch, *Das Breslauer Seminars in Breslau*, 1904; *Das Breslauer Seminar*, 1963 — לדור השלישי: אחד העם, על דבר אוצר היהדות בלשון עברית (דביר, א'), תרפ"ג; D. Philipson, *History of the Hebrew Union College* (HUCA, Jubil. Vol.), 1925; L. Lucas, *Zum 25-jähr. Jubil. d. Ges. z. Förderung d. Wiss. d. Jüd.* (MGWJ, N.S., XXXV), 1927; J. Guttman, *Die Akad. f. d. Wiss. d. Jüd.* (Festgabe z. 10-jähr. Bestehen d. Akad. f. d. Wiss. d. Jüd.), 1929; L. Finkelstein, *The Seminary as a Centre of Jewish Learning* (The Jew. Theol. Seminary of America), 1939 — לדור הרביעי: נ. שטיף, די ארגאניזאציע פון דער יידישער וויסנשאפט, 1925; ש. ניגער, יידיש-וויסנשאפט און יידישע וויסנשאפט (י.ו.א. בלעטער, II), 1931; י. קלוונר, האר ניברסיטה שלנו, 1932; ח. ג. ביאליק, האוניברסיטה העברית בירושלים (כל כתביה רכ"ה-רכ"ז), תרצ"ח; ח. י. רות, לימוד גבוה וחינוך הדור, 1941; ש. ויינרייך, די יידישע וויסנשאפט אין דער היינטיגער צייט (י.ו.א. בלעטער, xvii), 1941; א. טרטקובר, המכון למדעי היהדות בורשה (קובץ מדעי לזכר משה שור), תש"ה; האוניברסיטה העברית בירושלים — כ"ה שנה, תש"י; א. א. אורבך, הוראת מדעי היהדות באוניברסיטה העברית (על החנוך האוניברסיטאי), תשכ"ב; צ. שרפשטיין, תולדות החינוך בישראל בדרות האחרונים, ב', 310-341, תשכ"ב; G. Scholem, *Wissenschaft u. Judentum einst u. jetzt*, (Judaica), 1963.

ב. ד.

חִכְמַת שְׁלֹמֹה (Sapientia, Σοφία Σαλωμῶνος), ספר מן

הספרות החיצונית היחודית מתקופת בית שני, שנשתמר במסגרת הביבליה היוונית (מיסוד השבעים) ובי תרגום הלאטיני (הוולגאטה), וכן בתרגום הסורי (הפשיטתא) בשם חוכמתא רבתא דשלמה, ונכלל בכתבי-הקודש של הנצרות. הספר יוחס לשלמה המלך, מאחר שבפר' ז'—ט' שומים הדברים בפיו.

הספר מתחלק לפי תכנון ל 3 חלקים: 1) א—ה', הספר האסכטאולוגי — המחבר מנגיד גורל רשע וצדיק; הרשע סופו שיישמד, ואילו האושר הנצחי שמור לצדיקים. 2) ו—י"א, א', ספר החכמה — זו האחרונה נתפסת כהתגלמות מטאפיסית, שופעת מכבוד האל, והיא הקובעת בחיי אדם ומכריעה בקורות עם ישראל. 3) י"א, ב'—ט' — מדרש הלניסטי על מכות-מצרים ויציאית-מצרים, ואגב כך דיון במהות העונש ובאפיו כ"מידה כנגד מידה". באמצע דבריו (י"ג—ט"ו, י"ז) מכניס המחבר דיון על התהוות האלילות: תחילתה עשיית צלמים כמזכרת למתים, אח"כ — כביטוי להערצת השליטים שעשו עצמם אלוהות.

מגמת הספר לחזק את האדם הישראלי באמונתו, להפריך את האלילות וליישב שאלת "צדיק ורע לו". דברים אלה, שכבר נדרשו להם לעתים קרובות נביאים, ספרי-החכמה שבמקרא וביחוד בעלי מזמורי-תהילים, נידונים כאן על רקע חדש — רקע היהדות ההלניסטית במצרים והמיפגש עם ההשכלה היוונית. האל מוצג ככלי-יכול, ויחד עם זה — כמלא רחמים על יצוריו; יסורי הצדיק יש בהם משום "נסיון", או שהם באים לשם "חינוך", וגמול הצדיק שמור לו לעולם הבא.

"החכמה" תוארה כבר במשלי (ח—ט) ובאיוב (כח), וכן ע"י בן-סירא (כד), כעין אישיות על-מציאותית, שנוצרה לפני כל נברא, והיא מצויה בכל מעשי הבריאה. בס' ח"ש היא מתוארת כהאצלה מה' וכעקרון יוצר, שבו פועל ה' בעז-

חמרים ספציפיים לו: אין הם ממרפיבי הרקמות של האורגניזם המפריש אותם, אלא מוצרי ביוסינתזות מיוחדות. המבוצעות בבלוטות-החלב בלבד.

(1) חלבונים-ה' הם בחלקם לאקטאלבומינים ולאקטו-גלובולינים, הדומים לאלבומינים ולגלובולינים של פלאסמת-הדם, ובחלקם העיקרי קאזאינוגן (caseinogen) — חלבון מיוחד, שמשקלו המולקולארי כ-100.000 והוא אסטר פוספאטי של שרשרת פרוטאנית: קבוצות סרין ותראונין שבשרשרת זו הן המאוסטרות, ושיירי-הפוספאט החומציים מנוטרלים כמלחי-סידן. הנקודה האיזואלקטרית של הקאזאי-נוגן היא 4.7. בהחמצת הח' כדי pH זה — ע"י הוספת חומצה מן החוץ או יצירת חומצת-ח' בעקבות התסיסה הלאקטיקה — שוקע חלבון זה מן התמיסה כמלח-סידן בצורת גבן. חלבוני-הח', ובכללם הקאזאינוגן, ניתנים לעיכול (להידרוליזה) ע"י אנזימים פרוטאוליטיים, אולם קיים גם אנזים ספציפי — רנין (rennin), כימוזין או מסו — שאינו מפרק את הקאזאינוגן אלא פירוק חלקי מועט. תוך יצירת מיקטעים שחוזרים ומתאחים יחד לגושי קאזאין (casein), שאינם מסיסים במים — וזהו תהליך הקרשת-הח', המונח ביסודו של ייצור הגבינה (ע"ע). — חלבוני-הח' של בע"ח שונים אינם זהים. אולם חלבון-הח' הוא חומר זר אף לגבי רקמתו של אותו בע"ח שהפיק אותו; ראה לדבר — פעולתו של חלבון זה כאנטיגן, כשהוא מזרק לתוך גופו של בעליו (ע"ע אימונולוגיה; אנפילקסיה; חסון, חסינות) — להבדיל מקלרי-טתו דרך הפה, שבעקבותיה הוא מתעכל לחומצות אמיניות קודם לספיגתו בגוף. חלבון-הח' הוא חלבון מעולה מבחינה תזונתית; ערכו הביולוגי כ-75.

(2) שומן-הח' עיקרו — תערובת של טריגליצרידים של חומצות-שומן בעלות שרשרות קצרות וארוכות (C₂-C₄). ומיעוטו — פוספאטידים. ריבוי החומצות הנדיפות, קצרות-השרשרת, שאינן מצויות — או מצויות בשיעורים קטנים בלבד — בשומני הרקמות, הוא תכונה מיוחדת של שומן-הח'. שומן זה ניתן להפרדה מן המצע המימי ע"י צנטריפוגציה נמרצת, וכן מבטלת ההחמצה את הפיזור התחליבי של כדורוני-השומן ומאפשרת את התמזגותן לשכבת-שומן הצפה על-פני הנוזל המימי (ע"ע חמאה); כמריכוז ניתן למצות את השומן מן הח' ע"י ממיס-ליפואידיים (אתר, בנזין וכד'). — מינים שונים של יונקים נבדלים זה מזה גם מבחינת טיב שומן-החלבם.

(3) עיקר סופר-הח' לעומת זה, אחד הוא בכל מיני הח', והוא הלאקטוז (β-6 גאלאקטוזידו-גלוקוז), שגם היא שונה מן הסופר המצוי בדם ומן הפחמימות שברקמות. בצידה מכיל הח' גם כמויות זעירות של גלוקוז ושל כמה אוליגוסכרידים ספציפיים.

חלבון-הח' מופק בבלוטת-הח' מחומצות אמיניות חפשיות, הבאות מחלבונת-הדם המגיעים לבלוטה עם מחזורי-הדם. סופר-הח' וכן הגליצרין של שומן-הח', מופקים מסופר-הדם. חומצות-השומן ארוכות-השרשרת שבשומן-הח' באות משומן-הדם, ואילו קצרות-השרשרת מיוצרות משיירי-אצטאט בסיוע הקואנזים-A. נמצא, שכל שלושת המרפיבים העיקריים של החומר המיוחד והמיועד להזנת ולדית-היונקים בכל מין ומין ורים הם לחומר-גופם של האמהות ושל הוולדות גם יחד — הם מופקים באם בדרכים ביוסינתטיות מיוחדות וחייבים להתגלגל גילגולים ביוכימיים מיוחדים, כדי לחזור ולהתאים

מ. שטיין, חכמת שלמה, מבוא, פירוש ותרגום עברי (הספרים החיצונים בעריכת א. כהנא, א', 2, תרצ"ז; א. ש. הרטום, חכמת שלמה, מבוא, פירוש ותרגום עברי (הספרים החיצונים, ב'), 1962; H. Graetz, *Gesch. d. Juden*, III, 12; 1962; עבר: דברי ימי ישראל, ב', 1855/6 (171-169); Kap., Note 3; C. L. W. Grimm, *Das Buch d. Weisheit, erklärt*, 1936; W. J. Deane, *The Book of Wisdom*, 1881; D. S. Margoliouth, *Was the Book of Wisdom Written in Hebrew?* (JRAS, 42), 1890; J. Freudenthal, *What is the Original Language of the Wisdom of Solomon?* (JQR, III), 1891; F. Vigouroux, *Livre de la Sagesse* (Dict. de la Bible, 10), 1912; R. Holmes, *The Wisdom of Solomon* (R. H. Charles, *Apocrypha and Pseudepigrapha*, I), 1913; A. T. S. Goodrick, *Book of Wisdom*, 1913; H. B. Swete, *An Introduction to the OT in Greek*, 267-269, 1914; J. Heinemann, *Die griechische Quelle d. Weisheit Salomos* (Jahresber. d. Jüd.-Theol. Seminars, 136-153), 1921; I. Reider, *The Book of Wisdom*, 1957.

י. מ. ג.

חֵלְבַן, אֵלֶּל — اَللَّحْج = נַפֵּץ-הַצֶּמֶר — כינויו של אל-חסן אפן אל-מנצור — (858, בידא [פרס המערבית]) —

921, בגדאד). תאולוג ומיסטיקן ערבי. אחרי 24 שנות ישיבה במחיצת מורים צופיים נודד ארופות ברחבי פרס. הודו, תור-פסתאן וערב. בהטיפו סגפנות ותורת-מיסטרין נועזות. כש-התחיל מכריו על עצמו „אני האמת (= האל)“ וביקש להוכיח זאת במופתים, נאשם במינות (הוא נחשד גם בקשרים עם כת הקרמטים), נכלא במשך 8 שנים. הורשע במשפט והומת בעינויים. — עיקרי משנתו, שאותה הידעה בחיבורו „כתאב אלטואסין“ הם: חמשת „עמודי האיסלאם“ ניתנים להחלפה באחרים; מהות האל היא אהבה; התמזגות שלמה של רוח האל ורצונו עם האדם מושגת ע"י התאחדות האדם עם מלת הבריאה „כין“ (= יהי). בדרך אהבת האל וחיבת יסורים, והקדוש שהגיע למעמד זה נעלה מן הנביא; מופת של חיי צדיק אינו מוחמד, אלא ישו.

R. A. Nicholson, *Studies in Islamic Mysticism*, 79 et pass., 1921; L. Massignon, *La Passion d'Al-H Ibn-M.: Al-H., martyr mystique de l'Islam*, 1922; M. Horten, *Indische Strömungen in d. islamischen Mystik*, I, 3-17, 1927, II, s.v. Al-H., 1927.

חֵלְבַן, נוזל ביולוגי, המופרש מבלוטות מיוחדות בנקבות היונקים (ובכללם האדם) לצרכי הזנת ולדוניתיהן. בלוטות-הח', מכאנזים פעולתן, וכן מוצרן עצמו, הם תופעות ביולוגיות מיוחדות למערכת היונקים (ע"ע). מהותיות לטיבה של מערכת זו ומסימני-ההפר המובהקים להבדלה בינה ובין שאר מערכות בעה"ח, חלביהם של מיני-יונקים שונים נבדלים זה מזה מבחינת הרפכם הכמותי, ובמקצת — גם האיכותי. חלבם של בע"ח מסיימים ותוצרים המופקים ממנו — חמאה, גבינה — משמשים מזונות חשובים לאדם בכל הגילים, והחלבנות היא ענף מרכזי של המשק החקלאי בכלכלתן של הרבה מדינות (ע"ע בקר, עמ' 353—355, 360—363).

הח' מכיל את שלושת אבות-המזון: פרוטאין, שומן, סוכר, וכן עוד מספר רב (לפחות 100) של חמרים אורגאניים ומי-נראליים. הח' הוא תחליב של שומן בתמיסה המימית של שאר מרפיביו — שהיא קולואידיית בחלקה. השומן מפוזר בנוזל בצורת כדורוניות מיקרוסקופיות, שקטרן μ 25—5 והן מוקפות קרום של חלבון, הפועל כקולואיד-מגן. לפיכך אין הח' שקוף-צלול אלא עכור — „חלבי“, לבן — לפעמים בעל גוון צהבהב או כתלחל. ה-pH שלו, בדרך-כלל, קרוב לנקודת-הנייטרליות (6.6—6.8). שלושת מרכיבי-הח' העיקריים הם

את עצמם לוולד ולהיטמע בגופו. תכונה זו של היונקים תמוהה היא מבחינה ביולוגית, וקשה להסביר את התהוותה על רקע המכאניזמים המשוערים של ההתפתחות הפילוגנטית.

חלב-אדם וחלב-בקר (ההרכב ב%)

	חלבון	קאזאין אלבומין	שומן	סוכר	מלחים	kcal 'ג 100
חלב-אדם	1.5-1.2	0.5	3.5	7-6	0.3-0.2	70-65
חלב-פרה	3.5-3.3	4	3.5	5-4	0.8-0.7	70-65

הרכב מלחי-חלב (במ"ג ל 100 ג')

	Ca	P	K	Na	Mg	Cl	Fe
חלב-אדם	25	15	50	30	5	30	2
חלב-פרה	150	90	230	50	10	100	3

ח' - הפרה משקלו הסגולי 1.030-1.032 ונקודת-קפיאתו -0.55° ; נקודת-הקפיאה עולה ביחס ישיר למיהול ח' במים - וזוהי הבדיקה המדוייקת ביותר לקביעת זיוף הח' ע"י מיהולו. - כשמרתחים ח' בכלי מגולה, מתאדים מקצת המים בשטח העליון, ושטח-הפנים מתכסה בקרום-הח' - שכבה דקה של אלבומין, פוספאטים וקצת שימן. הדומה ביותר לח' האדם מבחינת הרפבו הוא ח' הסוסיים (הסוסה, האתון), ואילו ח' הצאן שונה ממנו ביותר. כל סוגי-הח' האלה מקובלים כמוון-האדם בחברות שונות, אך לם רק ח' הסוסיים מסוגל לשמש בעינו תחליף לח' האדם לילודים.

בלוטות-הח' מוצאן הגנטי מבלוטות הזעה (ע"ע). מעיקרון הן בנויות צינוריות מתפתלות, שמתרחבות לנאדיות (alveoli), ולהן פתחי-הפרשה על-פני שטח-העור; התפתחותן ופעילותן מוסדרות הסדר הורמונאלי (ר' להלן), המותנה בהתבגרות המינית, בהריון ובלידה. ביונקי-ביב (ע"ע) מפורזים צינורות-הח' על-פני עור-הבטן, והולדות מלקקים את הנזול הניגר מהם. בשאר כל היונקים מצטרפות צינורות-הח' לבלוטות גושיות - איברים זוגיים או איברים מודבקים זה בזה לחטיבה אחת, שהם קבועים במקומות מסויימים בצד הגחוני של גוף הנקבה. מספר בלוטות-הח' רב ביותר בחזיר, במכרסמים מסויימים ובטורפים, ומגיע בבע"ח אלה עד 11 זוגות, ובחיות-כיס - עד 27; ביונקים אחרים המספר מצטמ - צם - עד לזוג אחד. ביונקי-ביב, ביונקי-כיס, ברוב מפרסי-פרסה ובלווייתנים מצויות בלוטות-הח' באיזור המפשעה; בפילים, בטורפיים, בעטלפים, בקצת המכרסמים ובפרימטים (ובכללם האדם) הן מוגבלות לאיזור החזה. - כבלוטות-הח' הנאדיות של צינורות-הח' מרובות מערות את תכנן לתוך צינורות, המתאחדים לצינורות גדולים יותר; פיו-תיהם נפגשים בפיטמה (mamilla) הבולטת משטח-העור החוצה, וממנה הולדות מפיקים את הח' ע"י יניקה (מציצה), וכן הוא ניתן להפקה בדרך החליבה - שהיא מעין מציצה בידיים.

בלוטות-הח' מעיקרון אינן אלא רשת דלה של צינוריות, וביניהן רקמה חיבורית, ורק פיטמתן בולטת קצת החוצה; בצורה זו הן מצויות בזכרים ובנקבות בשווה. הבלוטות מתפתחות בנקבה בתקופת ההתבגרות המינית בהשפעת האסטרוגנים והפרוגסטרון שמן השחלה (ע"ע הפרשה פנימית, עמ' 119/20). הללו גורמים לצמיחת הסתע-פיות של הצינוריות ולהתפתחות הנאדיות המוקפות רקמה אפיתלית מפרישה, כשהרקמה הבלוטית כולה משוקעת בתוך רקמה שומנית. בלוטות-הח' המפותחות בולטות כגבשושיות משטח הדופן הגחוני (הבטן או החזה) - כדדים, שצירוף אחדים מהם לאיבר אחד יוצר עטין, או כשדיים. שלב נוסף בצמיחת בלוטות-הח' חל בתקופת ההריון (ע"ע, עמ' 260/1 וצירור 3), כתוצאה מהתמדת השפעת הפרוגסטרון, אולם ייצור הח' בבלוטה שהוכשרה לפעולה אינו מתחיל אלא לאחר ההמלטה (הלידה), עם תום שפע הפרוגסטרון, שפעל כמרסן על ההיפופיזה (ע"ע, עמ' 338): מעתה מתחילה הפרשת ההורמון הלאקטוטרופי (פרולאקטין, LTH), שהוא הגורם המכריע להפעלת בלוטת-הח' (וע"ע וסת, עמ' 446). לייצור הח' בהרפבו המוגמר קודמת תקופה קצרה - הימים הראשונים שלאחר הלידה (ההמלטה) - של הפרשת ח' בוסר (colostrum): נזול עשיר בחלבון ובמלחים ודל

שני סוגי-הח' החשובים ביותר להזנת האדם הם מקורות עשירים לאספקת ויטאמין A וריבופלואוין (ויטאמין B₂) ומכילים גם את שאר הויטאמינים מקבוצת-B בשיעורים נידכרים, ובשיעורים מצומצמים יותר - גם חומצה אסקורבית (ויטאמין C) וויטאמין D; תכולת שני הויטאמינים הללו בח' תלויה במידה רבה בדיאטה של האשה (או כטיב מזונה של הפרה). שני סוגי-הח' הם בעלי אותו ערך קאלורי, אולם שונים מאד זה מזה מבחינת הרפכם: בח' הפרה גדול בהרבה שיעורם של המרפיבים המשמשים חמרי-גלם לבניית רקמות הגוף - החלבון והמינרלים, ובחלבון גדול בהרבה שיעור הקאזאין ביחסו לאלבומין בהשוואה ליחס זה בח' האם. משום כך נוצר מח' הפרה בקיבה מיקרש רב, סמיך וקשה עיפול יותר מאשר מח' האם, ומשום כך אין הראשון מסוגל כמות-שהוא לשמש תחליף לשני בהזנת התינוק בשבועות הראשונים לחייו. במקרים של הזנת-בבוק מן ההכרח לתאם את ח' הפרה לצרכי היילוד הרך ע"י מיהולו במים לשם הקטנת ריכוז החלבון, כשאת הפחת בערך הקאלורי ממלאים ע"י הוספת סוכר; אולם גם ח' מתוקן זה עדיין אינו שווה ערך לח' האם, מאחר שהוא שונה ממנו מבחינת היחס אלפר-מין/קאזאין. - טיבו של הח' כ, מזון המושלם" נפגם במקצת ע"י דללותו בכרזל; הזנה ממושכת בח' בלבד עשויה לגרום אנמיה (ע"ע דם, עמ' 709/10).

ההשוואה בין הח' של מיני-יונקים שונים מגלה, שההבדלים שבהרפביהח' משקפים את ההבדלים הקיימים בין המינים השונים מבחינת קצב גדילתם, הנמדד באורך תקופת הכפלת משקל-הלידה: ככל שמהירות-הגדילה גדולה יותר, מרובה בח' שיעור המרפיבים המספקים חמרי-בניה לגוף - ואין כלל זה חל על המרפיבים המשמשים בעיקר להפקת אנרגיה.

הרפב-החלב ומהירות-הגדילה

	חלבון	% מלחים	מספר ימי הכפלת-המשקל
אדם	1.5	0.2	160
סוס	2.0	0.4	60
בקר	3.5	0.7	45
עז	5	0.8	20
חזיר	6	0.8	18
כבש	6.5	0.8	15
כלב	8	1.1	8
חתול	9	1.3	7
ארנב	10.5	2.5	6
חולדה	12	4.5	5

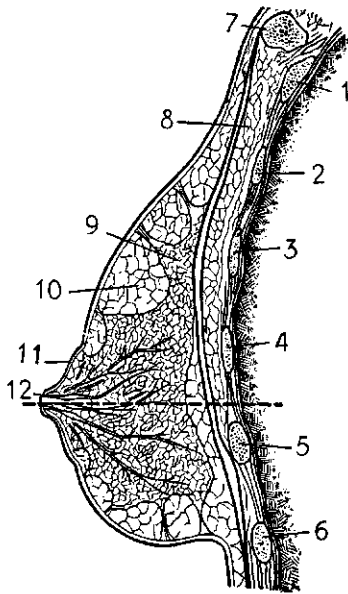

מבנה השד. חתך אורך
 1-6. צלעות; 7. עצם הכרית; 8. שריר החזה הגדול; 9. רקמת חבלוטה; 10. רקמה שומנית; 11. נאדיות; 12. פיטמה

פרס 15-20; הם מו- בלים אל הפיטמה, ולפני הגיעם אל קצה הם מתרחבים לקטע הנקרא גת (sinus). בילד ובילדה ובגבר, וכן באשה הזקנה, בנוי השד צינורות ורקמה חיבורית בלבד, ואין בו רקמה בלוטית. חליבה. הרקמה מייצרת הח' המקיפה את הנאדיות, מפרישה את הח' אל תוך חללי הנאדיות, שבהם הוא מצטבר. הלחץ של הנוזל הכלוא בנאדיות אינו סוחט אלא טיפות ממנו דרך צינורות ההפרשה ופיטמות. הוצאת הח' מן הדדים (או

העטין) מבוצעת בטבע ע"י פעולת המציצה של היונק, ובמשיקה - ע"י חליבה: הוצאת הח' באמצעים מכאניים, ביד או במכונה. בתהליך החליבה 2 שלבים: (1) הכשרת עטין-הבהמה למסירת הח'; (2) הפעלת כוחות חיצוניים להוצאת הח' מן הפיטמה (לתוך כלי). השלב הראשון הוא תהליך עצבי-הורמונאלי: גירוי קצות העצבים הרגישים, שבהם עשירה הפיטמה בחלקה התחתון; הגירוי מועבר למרכזים מוחיים ומפעיל - דרך התת-אלאמוס - את האונה האחורית של ההיפופיזה (ע"ע הפרשה פנימית, ציור 2). ממנה מופרש לדם האופסיוצין, שהוא מכווץ את השרירים החלקים העוטפים את הנאדיות כעין סלסילה, וע"י כך נסחט הח' אל צינורות-הח' הראשיים עד לבריכת-הח' שבפיטמה. גירויים שונים מרובים - פסיים ופסי-כיים - המגיעים לתת-אלאמוס, עשויים להפריע את התהליך הזה; ידועה ביותר פעולת הפחד והשפעת צורות אחרות של תעוקה כמצמצמות את תנובת הח' - או כמפסיקות אותה לחלוטין - באדם ובבהמה כאחד.

השלב השני בהוצאת הח' החוצה הוא טכני: הפעלת כוח על הפיטמה, שהוא מתגבר על מגמת התכווצות של השרירים הטבעתיים, המקיפים את קצה הפיטמה התחתון, סוגרים את פי-הפיטמה ומונעים את נזילת הח' החוצה. כבר בתקופה קדומה מאד למד האדם לנצל את עדי-הח', שמעל לצורך הוולדות, שייצרה הבהמה המבויתת. באותה תקופה בוצעה החליבה בזמן שהוולד היה יונק וגורם להורדת הח'. עם התפתחות משקיהמיקנה למד האדם לשחרר את הפקת הח' מתלותה בהנקה ע"י פיתוח שיטות החליבה, המעוררות בהמה באופן מלאכותי את הגירויים להורדת הח'. לפני השתמשו להוצאת הח' בכוח המכאני של שרירי כף-ידו של החולב. זו לפתה את הפיטמה, וע"י לחיצה מבסיסה לקצה הגבירה את הלחץ על הח' הכלוא בה, עד שנפתח פי-הפיטמה, והח' זרם החוצה. מראשית המאה ה-19 ואילך נעשו נסיונות למצוי את אמצעים מכאניים לחליבה, שיבואו במקום עבודת-

בשומן ובסוכר מן הח' האמיתי; מסימניו המיוחדים - גופיפי ח'-בוסר, שהם לוקוציטים עמוסים גרגירי-שומן.

הוכחה רבת-רושם למכאניזם ההורמונאלי של ייצור-הח' מובאת ע"י ניסויים בבע"ח זכרים, שלאחר סירוסם (ז"א ביטול ההשפעה הנוגדת של הורמוני-הזכרות) ניתן להצמיח בהם דדים מפרישי-ח' ע"י טיפול נאות באסטרוגן, פרוגסטרוגן ופרולאקטין, בזה אחר זה, לפי סדר פעולתם של הורמונים אלה.

עטין-הפרה הוא בלוטה עורית, מחולקת ל 4 רבעים, כשכל אחד מהם יחידה בפני עצמה. העטין מוצמד לגוף הפרה במיתרים חזקים וגמישים, הקשורים לעצמות אגן-הירכיים, והם המיתרים המרכזיים, החוצים את העטין לארכו לשניים; גמישותם מאפשרת לעטין להימתח. לעטין גם מיתרים צדדיים, עשויים רקמה סיבית חסרת גמישות. העור החיצון של העטין הוא רך ועדין ואינו מסייע כמעט בנשיאת העטין, שמשקלו - כשהוא מכיל ח' - מגיע ל 70 ק"ג ויותר. חלל עטין הפרה החולבת תפוס ב-



עטין

רובו ע"י רקמה דמויית ספוג עדין, בנויה מן השלפוי חיות הכדוריות ה- ועירות של הנאדיות, שהן מסודרות בקבוצות - אונות. הנאדית בנויה שכבה אחת של תאים מפרי-

שים, היוצרים חלל פנימי, שבו נאגר הח' הנוצר. הנאדיות קשורות ע"י צינורות נימיים למערכת מסועפת של צינורות-ח', שמתחברים יחד ומובילים לבריכת הרבע, הקשורה קשר ישיר לחלל-הפיטמה. בקצה החיצון של הפיטמה, העטופה שרירים טבעתיים, תעלת-הפיטמה - שארכה 6-12 מ"מ, וקטרה הוא אחד הגורמים הקובעים את כמות הח' שניתן להוציא מן העטין ביחידת-הזמן.

חלק מחלל-העטין תפוס ע"י רקמה חיבורית, שהיא הנושא את הרקמה המפרישה. עטין עשיר ברקמה חיבורית אינו משתנה בצורתו לאחר החליבה ונראה מלא - בשרי, בעוד שעטין עשיר ברקמה מפרישה נראה לאחר החליבה סחוט וריק - והוא המבוקש בפרות-ח'.

לעטין מגיע עורק-דם ראשי, המתפצל ל 4 עורקים, החו-דרים לכל אחד מהרבעים. בתוך הרבעים מתפצלים העורקים עד לנימים, המזינים את תאי-הנאדיות. דרוש מעבר של כ 400 נפחים דם בעטין לשם ייצור נפח אחד של ח'. - העטין עשיר גם בכלי-לימפה ובתאי-עצב - שמספרם רב בעיקר באיזור הפטמות.

על מחלות העטין - ע"ע בקר, עמ' 365/6; וטרינריה, עמ' 45.

בלוטת השד (mammary) באשה היא איבר יוגי ונמצאת משני צדי החזה, בגובה הצלע ה-3 עד ה-5. השד מונח על-גבי שריר-החזה הגדול; הוא מכוסה עור, ובאמצעו נמצאת הפיטמה. גודל השד תלוי בכמות השומן המקיף את הרקמה הבלוטית, והוא מושפע מן ההסדר ההורמונאלי, מן הגיל, ההריון, ההנקה. בגלל הנאדיות המשולבות ברשת הצינוריות והצינורות דומה המערכת המפרישה לאשכול-ענבים. הצינורות הסופיים מס-

בבלוטה זמן רב לאחר הלידה (או ההמלטה). והיפוכו של דבר במניעת הוצאת הח': הלחץ הנגרם ע"י גודש הח' בדדים או בעטין פועל כגורם המעכב את פעולת הרקמה המפרישה, והוא מפסיק אותה כעבור זמן-מה לחלוטין.

ייצור ח' בשפע מחייב הזנה טובה של האם לשם אספקת תמרייהגלם הדרושים לייצור זה. על צימצום התזונה או על הפחתת שיעורי החלבון והמינרלים במזון משתדל מכאנזים ייצור הח' להתגבר ע"י ניצול מלאי-החמרים המאוחסן בגופה של האם: ייצור הח' נמשך זמן-מה כסדרו ע"ח הפחתת משקל הגוף ואיבוד חומר גרמי מן השלד, וריפון השומן בח' אף עולה זמן-מה במקצת; -אולם לבסוף פוחתים הן הכמות הכללית של הח' והן שיעורי החלבון והשומן בו. תנובת הח' בבהמות-בר אינה עולה, בדרך-כלל, על צריכת ולדותיהן. נקבות בקרה-בר, למשל, אינן מניבות אלא כ-500—

600 ליטר ח' לשנה. לעומת זה מושגות בפרות מגזעית-רבות תנובות שנתיות של 3.000—4.000 ליטר, ובגזעי-ח' משויכי חים — עד כדי 6.000 ליטר, ואף למעלה מזה. התנובה השנתית של עז חולבת היא כ-1.500 ליטר, של כבשה חולבת — כ-700 ליטר.

הפרדת הח', שמנת וח' כחוש מיוצרים ע"י הפי- רדת השומן מן הח' המלא בפרדת-הח'; וכן מכינים בדרך זו ח' בעל אחוז-שומן מסויים (סטאנדארדיזאציה של הח'). ההפרדה מותנית בפער שבין המשקל הסגולי של שומן-הח' (0.93) וזה של הח' הכחוש (1.034); ח' הנמצא בתנוחה — חלק משומנו צף ועולה בשל הפער הזה. במחלבה מבוצעת ההפרדה במהירות וביעילות במפרדה, המורכבת מכלי סגור (הראש) וממיתקן להנעתו. הלל-הראש תפוס ע"י מספר "צלחות", שבכל אחת מהן חרוצים כמה חורים. כשהצי- לחות מונחות זו על-גב זו, חוריהן מכוונים באופן שמתהווים דרכן "צינורות" מלמטה כלפי מעלה. הח'-להפרדה נשפך מלמעלה אל הראש, מסובב 7.000—6 סיבובים לדקה, ניגר אל תחתית-הראש, נלחץ בכוח התנופה אל ההקף ולמעלה דרך ה"צינורות" ומתחלק בצורת סרטים דקים בין הצלחות. כאן מתרחשת ההפרדה: הח' הכחוש, הכבד יותר, נדחף אל הקף-הראש, מועלה ויוצא דרך פתח-הציאה שנועד לכך; שומן-הח', הקל יותר, מתרכז באמצע, מועלה אף הוא ויוצא דרך יציאה אחרת. באמצעות "בורג-השמנת" אפשר לווסת את אחוז-השומן בשמנת המופרדת. בדומה למפרדת-השומן בנוי המנקה — מפרדה להרחקת ליכלוך מכאני מן הח'; הליכלוך כבד מנוזל-הח'.

השמנת המתקבלת בהפרדה משמשת: א) לעשיית חמאה (ע"ע); ב) לצריכה כמות-שהיא, שמנת חמוצה מכילה 15—20% שומן; היא מיוצרת ע"י פיסטור (ר' להלן) והחמצה באמצעות פחמצת (ר' להלן). שמנת מתוקה (לקפה) מכילה 12—20% שומן, מופקת ע"י פיסטור והימד גיון (ר' להלן). שמנת לקצפת מכילה 32—40% שומן, גם היא מהומגנת ומפוסטרת. — השמנת מכילה כ-2% חלבון, כ-3% סוכר ו-0.7% מלחים.

הימגון הוא תהליך של הקטנת גודל כדוריות-השומן שבח' ע"י דחיסת הח' דרך פיות צרות בלחץ של 150—300 אטמוספירות בטמפרטורה של 60—85°; הכדוריות מתנפצות לכדורוניות זעירות. התחליב שומן/נוזל-הח' מיוצב ע"י כך, והכדורוניות אינן צפות מעל לנוזל המימי. ח' מהומגן אינו מתחמצן בנקל.

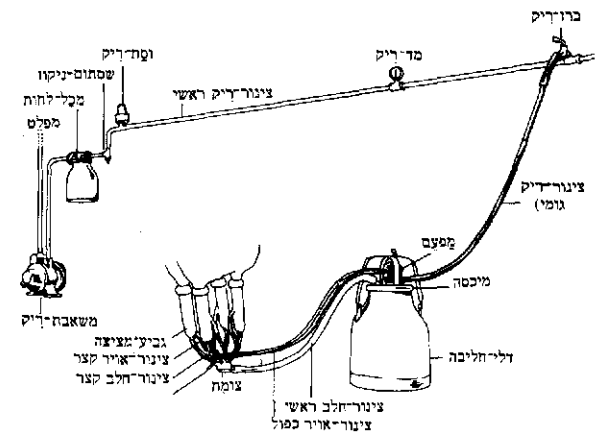

מכונת-החליבה המיטלטלת

הכפיים; אולם רק בדור האחרון פותח טיפוס מכונת-החליבה החשמלית. המקובלת היום והמבוססת במידה רבה על חיקוי פעולת הוולד בזמן היניקה. חלקיה העיקריים של מכונת- החליבה הם: משאבת-ריק, מכל, וסת, שעון, צינורות-ריק, מפעם (המחדיר אוויר בלחץ אטמוספירי או גורם לשאיבת האוויר מהתא החיצון של גביע-החליבה לסירוגין), גביע- החליבה. הגביע החולב, שהוא הבא במגע עם הפטמות, בנוי 2 שכבות, היוצרות שני תאים: מבפנים — בטנת-גומי העוטה פת את הפיטמה, מבחוץ — דופן מתכתית. בעת שאיבת האוויר מן התא החיצון מתכווצת בטנת-הגומי ומתקרבת לדופן החיצונית; פתח פיה-הפיטמה נפתח, ומכיוון שבתא הפנימי מצוי ריק — מתהווית זרימת הח'.

על הגירוי הרפלקטורי הישיר כאמצעי להורדת הח' מתוספים במשק-הח' החדש, המסודר והמתוכנן, גורמים מסייעים ע"י רפלקסים מותנים: רחיצת העטין, אספקת מזון מרוכז (עשיר בחלבון), שיקשוק הדליים והופעת החולב וכד'. במידה שהבהמה קשורה לאדם יותר, מוחלפים בה הגירויים הטבעיים במלאכותיים, וקל יותר לכפות עליה משטר-חליבה שונה מאותו שבתנאים הטבעיים, שבהם הוולד יונק לעתים קצובות.

בין תהליך הוצאת הח' מן הודד או העטין ע"י יניקה או חליבה ובין תהליך ייצור הח' בבלוטה קיים קשר כעין "היוון-חוזר" (ע"ע קיברנטיקה) על בסיס של גירוי רפלקטורי: ככל שהעגל מרבה לינוק — הפרה מרבה להיניק, באדם ובבהמה כאחד, התמדת היניקה (או החליבה) לא רק מגבירה את תנובת הח', אלא אף מאריכה את תקופת ייצור הח'.

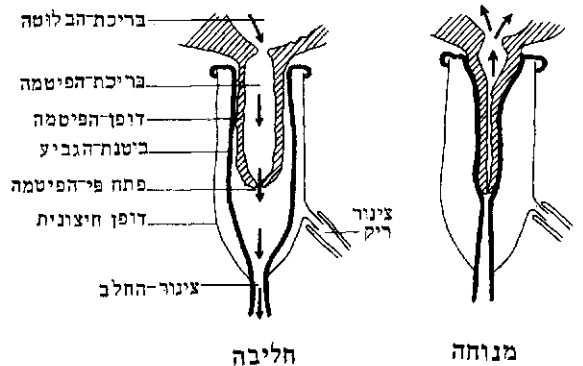

דיאגרמת פעולת החליבה הסכאנית

זו שייכים: Str. lactis. המצוי בכל ח' חמוץ, בסימביוזה עם B. citrovorum — הראשון מייצר מצע חומצי לשני. שהוא המייצר את חמרי-הניחוח (דיאצטיל ואצטואין); בדומה לכך מתנהג Lactob. casei; Str. cremoris מצוי בגבינות קשות. B. bulgaricum — ביוגורט ובגבינות קשות, ושניהם תרמו-פיליים; B. propionicum מצוי בגבינות מן הטיפוס השווייצרי ומפיק מסוכרי-הח' חומצה פרופיונית, חומצת-חומץ וגאז-CO₂. שהוא הגורם להתהוות החורים ("העיניים") בגבינה. — (2) B. coli, וכן חידקים דמויי-קולי Aerobacter ו-Aero-genes — הראשון דר-קיבה והשני מצוי בובל ובצואה — מפיקים ריח רע בח' ומעלים גאז-H₂ בגבינות בעקבות גרימת רקבון של החלבון. הם מצויים בכל זיהום של ח', ולפיכך משמש מי בדק-קולי אמת-מידה להערכת נקיון הח' ויעילות-הפיסטור. — (3) חידקים נושאיי-נבגים — Cl. butyricum. גורם ריח-הסרחון הטיפוסי לחמאה באושה (בעקבות יצירת חומצת-חמאה); B. subtilis, מייצר אגוזים מסו, המקריש ח' בלי שיחמיץ ("ע"ע גבינה) — "הקרשה מתוקה"; B. cereus ו-B. mycoides, שמתרבים גם בח' מפוס-טר, אם לא קורר כראוי, ואף במעוקר שלא עוקר כל-צרכו. — (4) חידקים פסיכרופיליים (חובבי-קור), שלילי-גראם — מקורם בזיהום ברפת, והם מתרבים אף בח' מקורר ופוגמים בטעמו; מהם: Pseudomonas fluorescens ו-Achromobacter lipolyticum. מפרקי חלבון ושומן אגב הפקת גיחוח מריר בח'. — (5) חמורה מכל — מציאותם של חידקים פאתוגניים. שמקורם בפרות חולות או בזיהום מן החוץ — גורמי טיפוס-הבטן, השחפת, הברוצלוזה (ההפלה המידבקת [באנג], קדחת-מאלטה), מחלות-עטינים (מאסטיטיס), אנגינה ודלקות-הגרון, הדיפתריה; מחלת הפה והטלפיים נגרמת ע"י נגיף, וגם האדם רגיש לה.

חידקים בתעשיית מוצרי-ח'. המהמצת היא תרבות של חידקי-ח' רצויים, שמוסיפים לח' בתעשיית חמאה, גבינות וסוגי ח' חמוץ לשם הפקת החומציות הדרושה, גיחוח (טעם וריח) מסויים ומיבנה מסויים. "מחמצת" סתם היא תערובת של Str. lactis (או cremoris) עם Str. citrovorum. המוספת לכל מוצר במחלבה (פרט לח'-לשתיה), ומלבדה מוסיפים עוד לכל מוצר מיוחד תרבות סגולית לו. את המחמצות מכינים במעבדות מיוחדות, ושולחים אותן — בצורת נוזל או אבקה (התרבות ספוגה בלאקטוזה וב-CaCO₃) — למחלבות, המפתחות אותן בעצמן, השימוש במחמצות השור-נות: גבינה לבנה — "סתם" מחמצת; גבינות קשות — כנ"ל; בתוספת תרבות של Lactob. bulgaricus ו-Lactob. casei; גבינות שווייציות — כנ"ל, בתוספת B. propionicum או B. helveticum, המייצרים את העיניים ואת הגיחוח הטיפוסי; וכאלה רבות.

סוגי ח' חמוץ. מוצרים אלה מוצאים מן המזרח התיכון והבאלקאן. ככולם פעילים חידקי-ח' — מזנים שונים — שמוספים בתרבות נקיה (מחמצת) לח' של בקר, צאן, סוסה, תאו וכו'; הם מתסיסים את הלאקטוזה שבח', מייצרים חומצת-חלב, חמרי-ניחוח, שהם טיפוסיים ומיוחדים לכל סוג, ומיקפא. ריפוז חומצת-החלב בח' אלה מגיע ל-0.9% עם התהוות חומציות זו מתקבל מיקפא חלק, שלם ומוצק, שאותו מקררים מיד לשם מניעת החמצת-יתר. ח' חמוץ צים מוחזקים תכשירים רפואיים נגד מחלות שונות (מחלות כבד, מעיים, קיבה; עצירות, חוסר-תיאבון ועוד). ערכם

הח' הכחוש — הנוזל המימי שמשתייר לאחר הפרדת השימן מן הח' — הרכבו הממוצע הוא (ב%):

חלבון	שומן	סוכר	מלחים	kcal 100 g
3.4	0.1	4.6	0.8	33

אע"פ שערכו הקאלורי נמצא פוחת עד החצי לעומת זה של הח' המקורי, עדיין הוא מזון חשוב מאד, בעיקר בגלל החלבון רב-הערך שבו, שהוא עשיר ביותר בליזין. יש ארצות שבהן הונהגה הוספת ח' כחוש למי-הלישה של בצק ללחם לבן כדי להשלים את המחסור בליזין הקיים בפרוטאין-החיטה — הגליאדין.

באקטריולוגיה של הח', בעת הפרשתו בדד או בעטין הח' הוא סטרילי; אולם כבר בפתח-פיר הפיטמה הוא עשוי להיחלל במיקרו-אורגאניזמים שונים, וח' הבא מן הרפת אינו יכול להיות נשמך מזי-הום באקטריאלי. מכאן אחד היתרו-נות שבהזנת-שדיים מהזנת-קבוק לגבי התינוק. — לחידקים המצויים בח' נודעת חשיבות מרובה, גם שלילית וגם חיובית: מצד אחד — הם גורמים לקילקול מהיר של הח' ועשויים להיות מקור ראשון להפצת מחלות זיהומיות; מצד שני — בתעשיית מוצרי-ח' שונים (חמאה, גבינות, לבן וכו') רצויה דווקא תוספת חידקים מסויימים ("מחמצת").

ח' הבא מן הרפת, שבה יוצר בתנאים היגייניים, סונן מיד מליכלוך מכאני (זבובים, שערות, שיירי-אוכל, גללים וכו'), קורר מיד והוחזק בכלים נקיים, מכיל בתנאים תקינים 2-3 שעות לאחר החליבה כ-1,000 חידקים במ"ל — בעיקר נקדים לא-מזיקים, בטיפול לא-נכון עשוי מספרם להגיע תוך 4 שעות ל-50,000-5,000,000.

מקורותיו של זיהום זה הם: (1) הקרקע — חידקים נבגיים אווירניים, כגון B. coli, B. aerogenes, B. subtilis, B. cereus; (2) המים — חידקים חובבי-קור, כגון Pseudomonas fluorescens, B. coli, Str. faecalis, Cl. welchii; (3) הזבל — B. coli, B. aerogenes, B. proteus, מיני Clostridium; (4) המספוא (והחציר) — Str. lactis, Str. cremoris, Lactob. plantarum, נבגים אווירניים ואי-אווירניים שונים; (5) שיערה ועורה של הפרה; (6) כלים שלא נוקו כהוגן — הדליים, הכדים, מכונות-החליבה, צינורות וכו'; (7) מטפלים חולים או נושאי-טפילים.

את כלי-החליבה עושים היום מפלדה לא-מחלידה או מאלומיניום. מנקים אותם — ואת מיתקני-הקירור, הצינור רות וחלקי מכונות-החליבה — מיד לאחר שימוש ע"י שטיפה משרידי הח' במים פושרים, בתמיסת דטרגנט ושוב במים, ומחטאים אותם בקיטור, ולפני השימוש — במי-כלור.

חידקי-ח'. (1) חידקי חומצת-החלב מתסיסים את סוכרי-הח' לחומצת-חלב ולחמרי-ניחוח, ומפרקים במידה מסויימת גם את חלבוני-הח', רובם מסופיליים (מיטב הגדילה ב-40°-25°) וקצתם תרמופיליים (40°-65°). לקבוצה

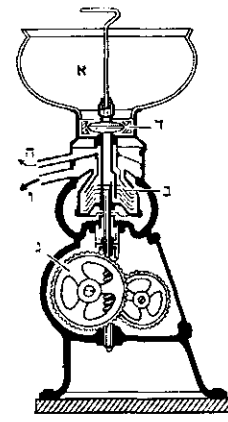

מסרתי-חלב
א. בית-הקובל לח'
ב. הראש ובו ה"צלחות"
ג. מנוע; ד. צף;
ה. שופרית-ח' ח' כחוש

ח' מפוסטר הוא כ-4-7 ימים ב-4. — בזמן האחרון מנסים לפתח תהליכי-פיסטור חדשים, שאין בהם חימום כלל: ע"י קרינה אולטרא-סגולית או קרינת מיננות, ע"י אולטרא-קול, וכד'.

עיקור. השמדת כל החידקים והנבגים, ובעקבות כך — כושר-השתמרות גבוה גם בטמפרטורה רגילה, מושגים ע"י חימום הח' לטמפרטורות גבוהות מ-100°, במיתקנים סגורים. תחת לחץ. הזמן הנדרש לעיקור תלוי בטמפרטורה:

100°	5½-6 שעות
109-113°	45 דקות
113-117°	25 "
120-123°	10 "
127°	2 "
130°	1 "

עפ"ר מעקרים ב-109-113 במשך 45 דקות. לח' מעוקר טעם-בישול, וצבעו שחמחם בעקבות קאראמליזאציה של קצת החלבון והסוכר ויצירת הומינים; ניהוחו „אגוזי“ ו„שמנתי“; הוא מקובל כתוספת לפודינגים ולקפה.

ח' מעובה. אפשר לרכז ח' ע"י עיבוי וע"י ייבוש. ח' מעובה מייצרים מח' מלא או מח' כחוש, בתוספת סוכר או בלעדיה, כשמרכזים את הח' ל-½-⅓ מנפחו המקורי הוא נעשה נוזל-צמיגי. לשם הכנה ח' מעובה מסוכר מוסיפים לח' המקורי 16-18% סוכרוזה, באופן שתכולתו הסופית של הסוכר מגיעה ל-56-60%. ההרכב הממוצע של ח' מעובה מסוכר (ב%):

מח' מלא	מח' כחוש
75.6	72.0
9.1	0.4
1.9	2.2
8.4	10.0
12.2	14.4
44.0	45.5

מוצר זה מקובל במטבח — בגלל כושר-השתמרותו הרב — כמוזן לתינוקות. כתוספת לקפה, לתה ולפודינגים, וכן בת עשיות השוקולדה והמתקים. מכינים אותו מח' מפוסטר, שהוסף לו הסוכר ושרופו 33 שעות במיתקן-ריק בטמפרטורה של 50°; מקררים אותו קירור מהיר, ממלאים בו קופסות וסוגרים אותן הרמטית. בטיפול זה אין טיב החלבונים משתנה לרעה, אולם מבין הוויטאמינים נפגעים B₁ ו-C. הרגישים לחום. ח' זה משתמר זמן ממושך, משום שריכוז הסוכר הגבוה מונע התרבות חידקים בו; צבעו שחמחם.

ח' מעובה לא-מסוכר טעון עיקור לפני מילוי בקופסות, מאחר שנעדרת בו ההשפעה המשמרת של ריכוז-סוכר גבוה. הרפכו הממוצע (ב%):

מח' מלא	מח' כחוש
32.5	23.4
9.1	0.7
1.9	1.8
8.8	8.4
12.7	12.5

בעקבות העיקור חלה בחומר זה קאראמליזאציה קלה, המשווה לו צבע שחמחם וניהוח מיוחד.

אבקת-ח' מתקבלת ע"י אידיוי גמור-כמעט של המים שבח'. שני תהליכים משמשים להכנתה: (1) בתהליך-

הרפואי בפועל מצומצם, ועיקרו, כנראה, בדיכוי פעילותם של החידקים המייצרים חמרי-ריקב במעיים, מאחר שמרבית החידקים הפאתוגניים אינם עמידים בפני הומציות של 0.9% חומצת-חלב. החומציות משמרת גם כמה ויטאמינים רגישים לבסיטיות, וכן היא מסייעת להטמעת זרחן וסידן במעיים. הערך המזין של הח' החמוץ זהה עם זה של הח' שממנו הוכן.

לְבִן יִשְׂרָאֵל עֲשׂוּי חֵלֶב טְרִי, מֵלֵא או כְּחוֹשׁ, בְּסִיּוּע סַתְּמִיחֻמְצָת. לְבִן עֲרָבִי, הַמוֹפֵק בְּאַרְצוֹת עֲרָב, בְּדֵרוֹם-אִיטָלְיָה וּבְתוֹרְכִיָה, מוֹתָס ע"י חִידְקֵי-ח' תְּרֵמוֹפִילִיִּים וְשֵׁמֶרִים. — יוֹגוּרְט מוֹפֵק, כְּרִגִיל, מִחֵלֶב־כֶּבֶשִׁים ע"י חֲרָבִית שֶׁל תְּעוּבָת שֶׁל *Lactob. bulgaricus* Str. *thermophilus*. הוּא עֲשִׂיר בְּחֲמָרִים אֲנֵטִיבִיּוֹטִיִּים, וְעִיכּוּלוֹ קָל וְמֵהִיר מִזֶּה שֶׁל חֵח' הָרִגִיל. יוֹגוּרְט נִתְפָּרָס בְּשַׁעֲתוֹ ע"י מְצִינְקוּב (ע"צ), שֵׁיחַס לְצִרִיכְתוֹ הַנְּפֹצָה בְּכּוֹלְגָאָרִיָה אֶת הַשְּׂכִיחוֹת שֶׁל אֹרֶךְ-חַיִּים בֵּין בְּנֵי אֶרֶץ זֶה — סִבְרָה שֶׁלֹא נִמְצָא לֶה אִישׁוּר. — ח' אֶצִּידוֹפִילוֹס דוֹמָה לְיוֹגוּרְט; הוּא מוֹפֵק בְּסִיּוּע *Lactob. acidophilus* וְנִיתָן כְּתַכְשִׂיר רְפוּאִי לְחוֹלֵי-מַעִים (יַחַד עִם לַאֲקֵטוּזָה). — פִּפִּיר מוּצָאוֹ מְקָאוּקָאוֹ; הוּא מוֹפֵק ע"י תְּרֵבִית מְעוּרְבָת שֶׁל שְׂמֵרִים וְחִידְקֵי-ח', כְּשֶׁמוּצְרֵי הַתְּסִיסָה הֵם חוֹמְצַת-חֵלֶב, כּוֹהֵל ו- CO_2 . לְתֵרֵבִית הַשִּׁימוּשִׁית צוּרַת גֵּר-עֵינִים, שְׂעִיָקָם קָאזֵינ; הֵם דוֹמִים לְגוֹשִׁיִּי כְּרוֹבִית וְגוֹר שְׂאִים אֶת הַחִידְקִים וְהַשְּׂמֵרִים. — דוֹמָה לְפִפִּיר — קוֹמִיס, שֶׁמוֹפֵק ע"י הַמוֹנְגוּלִים מִח' סוֹסָה וּמְכִיל 1-2% כּוֹהֵל.

בְּדִיקוֹת חֵח' מִן חֵח' הַמְּגִיעַ לְמַחְלָבוֹת נִלְקָחִים דְּגָמִים לְבִדְיָקָה; קוֹבְעִים אֶת: (1) הַטַּעַם, הָרִיחַ וְהַצֶּבַע; (2) דְּרָגַת הַחוֹמְצִיּוֹת; (3) כּוֹהֵל; (4) אַחֲזֵה-שׁוֹמֵן; (5) נוֹכַחַת הָאֲנֹוִימִים רְדוּקְטָאזָה וְפּוֹסְפָאָטָאזָה (לְאַחַר הַפִּיסְטוּר); (6) מַסְפֵּר הַחִידְקִים. פִּיסְטוּר (*pasteurization*) הוּא תְּהִלֵּךְ שֶׁל חֵימוּם שֶׁל ח' — וְשֶׁל מוֹנוֹת אַחֵרִים — הַמֵּאֲפֵשֶׁר הַשְּׂמֵדָת רֹבֵם שֶׁל הַחִידְקִים, בְּלִי לְהַשְׁפִיעַ, כְּמַעַט, עַל הַרְפָּכוֹ וְתַכּוֹנוֹתָיו שֶׁל הַחוֹמֵר. מִתְמַמִּים אֶת הַחוֹמֵר לְטַמְפֵּרְטוּרָה מְסוּיִימָת, מִחִידְקִים אוֹתוֹ בְּהַ זְמַן הַמַּסְפִּיק לְהַשְּׂמֵדָת הַחִידְקִים הַפָּתוּגָנִיִּים וּמְקַל-קִלְיָה־מוֹזוֹן וּמְקַרְרִים אוֹתוֹ מִיד (כְּדִי +4°), כְּדִי שֶׁלֹא יוֹכּוּל הַחִידְקִים הַמוֹעֲטִים הַגּוֹתְרִים לְהַתְּפַח בְּשִׁיעוֹר נִיכָר. בִּ1886 הוּחַל בְּפִיסְטוּר ח' וְשִׁמְנָת, וְאוֹלָם לְשִׁימוּשׁ כִּלְלִי לֹא הִיָּע הַתְּהִלֵּךְ אֵלֶּה בְּשׁוֹת 20, כְּשֶׁהוּמְצָא הַשְּׂסָתוֹם הַמְּחִזִּיר אוֹטוֹ-מֵאִטִּית כֹּל חֲלִיקֵי-ח' שֶׁלֹא פוֹסְטֵר כְּהוֹגֵן לְפִיסְטוּר הוֹזֵר. שְׁתֵּי הַשִּׁיטוֹת הַמְּקוֹבְלוֹת הַיּוֹם הֵן: (1) פִּיסְטוּר מְמוּשָׁךְ — 30 דְקָה ב־63°; (2) פִּיסְטוּר מֵהִיר — 15 שְׁנוֹת ב־72°. טַמְפֵּר-טוּרָה גְבוּהָה יַעֲלֶה, כְּמוֹכֵן, יוֹתֵר לְהַשְּׂמֵדָת חִידְקִים, אֵלֶּה שֶׁהֵיא גַם עֲשׂוּיָה יוֹתֵר לְפָגוּם בְּטִיב חֵח'. עִם הַחִידְקִים הַפָּאִי-תוֹנְגִיִּים מוֹשְׁמֵד גַם הָאֲנֹזִים פּוֹסְפָאָטָאזָה, הַמְּצוּי בְּכֹל ח' (ר') לְעִיל), וְלִכֵּן מִשְׁמַשׁ הַמִּיבְדָק לְנוֹכַחַת פּוֹסְפָאָטָאזָה מִיבְדָק לְעִילוֹת הַפִּיסְטוּר.

בְּפִיסְטוּר מוֹשְׁמֵדִים 99.9% שֶׁל כֹּל הַחִידְקִים הַפָּתוּגָנִיִּים, וְכֵן עֲבָשִׁים, שְׂמֵרִים דְּמוּיִי-קוֹלִי, לֹא מוֹשְׁמֵדִים נוֹשְׂאֵי-נְבָגִים (ר' לְעִיל, עִמ' 428) וּמְרֵבִית הַחִידְקִים עִמִּידֵי-הַחוּם (בְּעִיָקוֹר לַאֲקֵטוֹבָאֶצִּילִים תְּרֵמוֹפִילִיִּים וְחִידְקִים פְּסִיכְרוֹפִילִיִּים-תְּרֵמוֹ-פִילִיִּים); בְּהַרְתַּחַת חֵח' ל־100° נִשְׁמֵדִים הָאֲחֵרוֹנִים, אֶךְ לֹא נוֹשְׂאֵי-הַנְּבָגִים. הַפִּיסְטוּר אֵינּוּ מְשַׁנֵּה אֶת הָעֵרֶךְ הַקָּאֵלוֹרִי שֶׁל חֵח' וְאֵינּוּ פּוֹגֵם בְּסוֹכֵר וּבוֹוִיטָאמִינִים B₂ ו-D, A. בְּמִסִּיסוֹתֵם שֶׁל הָאֲלֵבוּמִין, P₁₁ Ca₁₁ חֵלָה יִרִידָה קֵלָה; הוֹוִיטָאמִינִים B₁ ו-C₁ פּוֹחֲתִים ב־20%. חֵלֶק מִמֵּלְחֵי Mg₁ Ca שׁוֹקֵעַ, וְכוֹשֵׁר הַהֶקֶר-רֶשֶׁה שֶׁל הַקָּאזֵאיִן ע"י מַסוּ פּוֹחַת. — כּוֹשֵׁר הַשְּׂתַמְרוֹתוֹ שֶׁל

המערכת והמרכיבים, וכן בארגונינה ובאורגוואי (150) — 200 ליטר).

סחר הח' ואירגון חלוקתו בין הצרכנים הוא ענף חשוב מבחינה כלכלית וחיוני מבחינה בריאותית. יש להסדיר את אספקת הח' הטרי למיליוני צרכנים, בהרבה ערים במדינות מפותחות לכל בית, מדי יום ביומו תוך מניעת אפשרות התרבות החידקים המצויים בו ממוצאו ברפת, וביחוד תוך שמירה קפדנית מזיהום נוסף בדרכו מן הרפת אל המח-לבה ומשם אל הצרכן. מטעמי בריאות חשוב ביותר להחסינו בקור עד למסירתו לידי מחלקי הח' — במדינות מפותחות חוקקו חוקים מיוחדים לגבי כל הכרוך בטיב הח' ובנקיונו, וקיים פיקוח מתמיד על יצרני הח' ומשווקיו.

ה. עפרוני, תורת החליבה, תש"ד; צ. גלומביק, יצור הח' ושיווקו הקואופרטיבי, 1950; ב. בסין, הפיקוח על הח' ותוצרותיו, תשי"ג; א. שליפר, דו"ח על חליבה, 1957; י. עצמון, גידול בקר, א', 266-226, ב', 609-578, תשי"ח. E. R. Ling, A Textbook of Dairy Chemistry, 1957; A. T. R. Mattick, Quelques aspects de la bactériologie du lait (Endeavour, V, No. 17), 1946; Symposium on Lactation (Brit. Med. Bull., 5), 1947; W. E. Peterson, Dairy Science, 1950; M. Klimmer-F. Schönberg, Milchkunde u. Milchhygiene, 1951; C. H. Eckles-W. B. Coombs-H. Macy, Milk and Milk Products, 1951; D. Espe-V. R. Smith, Secretion of Milk, 1952; G. Roeder, Grundzüge d. Milchwirtschaft u. d. Molkereiwesens, 1954; W. Hempke, Milch, 1955; S. J. Folley, The Physiology and Biochemistry of Lactation, 1956; J. M. Barry, The Synthesis of Milk (Sci. Amer., 197, No. 4), 1957; id., How Milk is Made (Penguin New Biol., 24), 1957; id., The Biochemistry of the Mammary Gland (Endeavour, XVIII, No. 72), 1959; R. Jennes-S. Patton, Principles of Dairy Chemistry, 1959; S. K. Kan-A. T. Cowie (eds.), Milk: The Mammary Gland and its Secretion, 1-11, 1961; W. G. Whittlestone, The Principles of Mechanical Milking, 1962.

י. ל. — יע. ב. — ג. ס.

ח' ביהדות. כרגיל אצל עמים מגדלי צאן ובקר, נודע לח' ולמוצריו מקום נכבד בתזונה העבריים הקדמונים. בלשון המקרא הפך שפע ח' לסמל של פוריות, עושר ורווחה (ברא' מט, יב; יש' ס, טז; יואל ד, יח), וכל דבר ערב נמשל לח' (שה"ש ד, יא). בלשון המליצה המקראית נוהג במיוחד הצירוף "ח' ודבש" בתיאורי שבחה של ארץ-ישראל; פעם במקרא מוסב הכינוי "ארץ זבת ח' ודבש" על מצרים (במ' טז, יג). הח' היה המשקה שהיו מגישים לאורחים מכובדים (ברא' יח, ח; שופ' ה, כה), ובשירה הוא מוזכר כמשקה יחד עם היין (ישע' נה, א; שה"ש ה, א). את הח' היו שומרים בנאדות (שופ' ד, יט). ממוצרי הח' מזכיר המקרא: חמאה — שנעשתה ע"י "מיק" (מש' ל, לג), כל' ע"י סחיטה — וגבינה, שנעשתה ע"י הקפאה (איוב י, י). חריצין (שמ"א יו, יח) ושפתי-בקר (שמ"ב יז, כט) הם, כנראה, מיני גבינה.

התורה אוסרת לבשל גדי בחלב אמו וחוזרת על איסור זה שלוש פעמים (שמ' כג, יט; שם לד, כו; דב' יד, כא). היה זה מנהג ריטואלי אצל עמים שכנים (כנראה בקשר לטקסי פוריות), וכונת התורה היתה לאיסור גילוי של עבודה-זרה (והשו' מו"ג ג' מ"ח), ולכך רומזת, כנראה, סמיכות הכתוב, "ראשית בכורי אדמתך תביא בית ה' אלהיך", וכן ההדגשה "כי עם קדוש אתה לה' אלהיך". במסורת התלמודית התפרשה המצוה כאיסור משולש; איסור בישול, אכילה והנאה (חול' קי"ג—קט"ז). איסור זה הסתעף בספרות הרבנית למערכת שלמה של דינים, שהטביעו את חותמם

האיבוק מאודה ח' בריק ב 60° ל 1/3 מנפתו המקורי, מועבר ל"מגדל" ומותז בלחץ דרך פיות צדות בטי-פות זעירות, כעין ערפל, לתוך סילון של אוויר חם (130-150°); המים מתאדים בן-רגע, והאבקה נושרת על רצפת המגדל ומצטברת שם. לפי שיטה אחרת מוטל הח' המ-אודה על פלאטה מחו-רת מסתובבת, ועל-ידי הכוח הצנטריפוג-

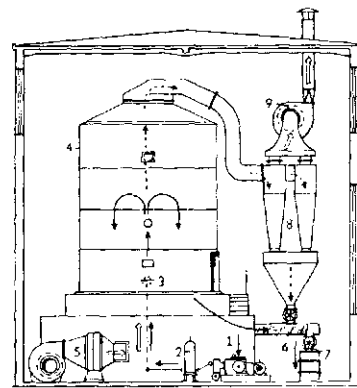

סימון להכנת אבקת-חלב
1. משאבה להורמת הח'; 2. דוד ויסות הלחץ; 3. פיתת-ההתזה; 4. סנדל-הייבוש; 5. סאוור; 6. מוצא להעברת האבקה לתוך שק (7); 8. סנסואוור; 9. טורבינה להוצאת האוויר

גאלי מותזות טיפות-הערפל לתוך סילון של אוויר חם. הטמפרטורה באיזור האיבוק אינה גבוהה מ 60-70°, באופן שהחלבונים אינם נפגמים, והאבקה מסיסה במים לגמרי. אבקת-איבוק כולאת הרבה אוויר, שעשוי לפגום בשומן על-ידי חימוצו; לפיכך מייצרים אבקה זו עפ"ר מח' כחוש. — (2) בתהליך-הגלילים מובל הח' המאודה בניירות מחוררים ונשפך בשכבות דקות לתוך סדק שבין שני גלילים מסתובבים, המחוממים מבפנים ע"י קיטור של 144-170°; המים מתאדים בן-רגע, ונוצר מעין סרט דק, שנגרד בסכין מן הגלילים ומתפורר לאבקה, בשל הטמפרטורה הגבוהה חלה דנטאוראציה בחלבון, והאבקה אינה מסיסה במים בשלמות. — באבקת-ח' מומסה או שרויה במים ("ח' משוחזר") אפשר להשתמש לכל הצרכים שלהם משמש ח' ניגר טבעי; במאפיות רבות מוסיפים אבקת-ח' לקמח. ההרכב הממוצע של מוצר זה (ב %):

מח' מ"א	מח' כחוש	
28.0	0.5	שומן
25.6	36.1	חלבון
35.8	50.4	לאקטוזה
6.6	9.0	מלחים
4	4	מים

אבקות-ח' מאחסנים במקום אפל, יבש וקריר, כדי למנוע במידת האפשרות מגע באוויר ובאור. על תנובת הח' בארצות הראשיות לגידול בקר-ח' נמצאים הנתונים דלקמן:

במיליוני טון ב 1960

55.8	אח"ב
54.5	בריה"מ
19.2	גרמניה המערבית
10.7	בריטניה
8.4	קאנאדה
6.1	הולאנד
5.7	גרמניה המזרחית
5.6	אוסטרליה
5.4	דנמרק
3.3	שוודיה
2.3	שוויץ
0.28	ישראל

צריכת הח' (לנפש אדם לשנה) גבוהה ביותר בארצות הסקאנדינאויות ובשוויץ (300-350 ליטר), באה"ב, קאנאדה, הולאנד ובריטניה (200-300 ליטר), ברוב ארצות אירופה

Frazer, *The Golden Bough*, Index: Milk, 1951*; S. Thompson, *Motif-Index of Folk-Literature*, Index: Milk, 1958*.

מ. ו.

חֶלֶב, חֶמְצָת (ח"ח; lactic acid), חומצה אורגאנית: $C_3H_5O_3$, החומצה האידרוֹפֿס־פרופיונית, $CH_3CH(OH).COOH$. שלה (ע"ע) גילה ח"ח בחלב חמוץ ב-1780; את מבנה הבהירו ליביג (ע"ע) ומיטשלר (ע"ע) ב-1832. — מבחינה כימית מצויינת ח"ח באטום-פחמן אסי-מטרי; משום כך היא קיימת בשתי צורות אופטיות-פעילות אֶנַאנטיומורפיות — L1 D (נקודת-היתוך 26°) — ובצורה ראצמית לא-פעילה (נקודת-היתוך 18°) (ע"ע סטרואכי-מיה). בטמפרטורה רגילה ח"ח היא נוזל צמיג. שניתן לזיי-קוק בריק, קל-תמס במים ובעל חזיק בינוני פחומצה.

ח"ח שבחלב חמוץ היא הצורה הראצמית שלה. והיא תוצר של פירוק סופר-החלב ע"י חיידקים מקבוצת *Bacillus lactis*. מכאנים פירוק זה הוא הגליקוליזה (ע"ע); זו חלה גם במיני סופר אחרים בדרך התסיסה ע"י חיידקים שונים (כגון *B. delbrücki*). ושיטה זו משמשת היום להפקה טכנית של ח"ח. שיטה כימית-טכנית להפקת ח"ח היא פירוק סופרים ע"י אלקאלי; גם בשיטה זו היא מתקבלת בצורתה הראצמית. הראצמאט ניתן לחלוקה לשני האנאנטיומורפים הפעילים ע"י גיבוש-למקוטעין של מלחי סטריכנין של החומצה, וכן אפשר להפעיל על תמיסת מלח-האמון שלה את פטריית-העובש *Penicillium glaucum*, הצורכת תחילה את החומצה השמאלית ומשאירה עודף של החומצה הימנית. החומצה השמאלית הנקיה מתקבלת בהתססת סוכר-קנה ע"י *B. laevo-lactis*. החומצה הימנית מצויה ברוטב-בשר.

ח"ח-של-בשר חופסת מקום נכבד בתהליכי חילופיהן של פחמימות בגוף החי. היא מתהווה בשרירים (ע"ע) ע"י גליקוליזה של גליקוגן (ע"ע) בשעת מאמץ-עבודה, כשת-הליך זה משמש ספק-אנרגיה, והיא מצטברת בשריר בעקבות מיעוט אספקת חמצן (תנאים אנאווירוביים-למחצה), והצ-טברות זו היא מסיבות "התעייפות" השריר. בדומה לכך נוצרת ח"ח במוח ע"י גליקוליזה של גלוקוזה. בתנאים אוויר-רוביים ח"ח מתחמצנת לחומצה פירובית (ע"ע) ובחלקה נשרפת כליל ל CO_2 ומים (ע"ע חמצון ביולוגי), כשרובה חוזרת ונהפכת לגליקוגן. ייצור ח"ח גדול ביותר בתנאים סרטניים, ועל כך ביסס נרבורג (ע"ע, עמ' 476) את השקפתו בדבר המכאניזם של התהוות הסרטן (ע"ע). ח"ח ומלחה, הלאקטאטים, משמשים הרבה בבורסקאות, בצביעה (כחומר-צריבה), ברוקחות, וכן לשימור-מוזנות.

מ. ה. ב.

חֶלֶב (حلب, Aleppo), העיר השנייה בגודלה בסוריה ומרכז סוריה הצפונית; 496,000 תושבים (1961). העיר שוכנת לרגלי שלוחות הטאורוס. על הנהר הקטן קֶוּיֶק היא משמשת מרכז מסחרי ותעשייתי לסביבתה החקלאית. מצויים בה מינרלי-חרושת רבים, בעיקר לטכסטילים, לשטיחים, לסבון ושמינים, למזונות שונים, לעורות, ועוד. חשיבותה האסטרטגית והכלכלית של העיר מימיקדם נובעת ממצבה הגאוגרפי במרכז האיזור, שבו מתקרב הפרת כדי 80 ק"מ לים התיכון ובו מצטלבות הדרך לשפך האורז-טס והדרך העוברת לארכה של סוריה ומחברת את אנטוליה לבקעת-הלבנון ולבקעת-הירדן. גם היום ח"ח היא צומת חשוב

באורח-חיינו של היהודי ובמלאכת הבישול של האשה בישראל (ע"ע מאכלות אסורים).

בת למוד נזכר הח' פעמים רבות, הן בעניין הלכות שונות והן בדברי-אגדה. ח' כחוש נזכר בשם "קום", "קומא" וכד' (נדר' נ"א, ע"ב—נ"ב, ע"ב, ועוד). עצם התר שתייתו של הח' חידוש מיוחד הוא, שהרי מעיקרו אינו אלא "איבר מן החי" (בכור' ו' ע"ב). על ח' ומוצרו נקבעה ברכת "שהפל" (משנ' בר' ו' ג'). ח' של בהמה טמאה אסור (בכור' ה' ע"ב), ומתוך כך יצא האיסור על ח'־גויים ועל חליבת גוי, כשאין ישראל עומד על גביו — שמא עורבב בו ח' בהמה טמאה (משנ' ע"ו, ב' ו'—ז'). ח'־אשה, אע"פ שהוא נתפס כ"דם שנעכר", מכל מקום אין איסור על שתייתו; רק הרמב"ם חולה איסור עשה בדבר.

חליבה בשבת אסורה: לפי רוב הדעות — כאב-מלאכה גמור, לדעת אחרים — כתולדה (שבת צ"ה, ע"א; רמב"ם, הלכ' שבת ח' ו'); הח' שנחלב בשבת אסור משום "נולד". מדין "צער בעלי-חיים" התירו לומר לגוי שיחלוב את הבהמה גם בשבת, אולם ח' זה אסור באותו יום. ביישובי הקיבוץ הדתי בישראל נפתרה בעיית החליבה בשבת ע"י הנהגת החליבה במכונות-חשמל, זמן רב לפני שהפכו מכונות אלו לנחלת כלל החקלאים. — האגדה דנה בתכונותיו הרפואיות של הח', ביחוד של ח'־עזים (ב"ק פ', ע"א), ובצינן הקשר הפיסולוגי בין הח' והדם (בכור' ו' ע"ב; נדה ט' ע"ב).

אנצ' מקראית, ג' 139-135, 1958. S. Krauss, *Talmudische Archäologie*, II, 134-136, 1911.

מ. ו. — י. ת.

בקר עמים רבים נחשב הח' סמל לפוריות, ובקרב מקצתם אף שימש לצרכי פולחן. בבבל ובמצרים היו נוסכים ח' לאלים, ואף לנשמות המתים. הצירוף ח' ודבש היה נהוג אף ביוון — בפולחנו של דיוניסוס; האמינה ששני אלה זבים מן האדמה בעקבות ריקודיהן האקסטטיים של המנאדות. גם ברומא נשאר זכר לתפקידם הפולחני של ח' ודבש, שכן ליין המובא בכדים בתגה של "האלה הטובה" קראו ח' ולכדים — כדי דבש. — חשיבות רבה נודעת לח' בקרב העמים הפרימיטיביים. אצל הטורדו בדרום-הודו המחלבה היא בגדר מקדש, וכל העוסקים בח' נחשבים כבעלי קדושה מיוחדת. אצל שבטים שונים בדרום-אפריקה אסורה הנדה בשתיית ח', שמא ימות הבקר. אסור, בדרך-כלל, לשתות ח' של בהמות טמאות (כבר במצרים נאסר ח' של חזירים). כמו-כן נהוגה אצל עמים רבים הפרדה קפדנית בין מאכלי ח' ובשר, וכן קיים איסור לגבי השבים מקרב או מציד להתקרב למחלבה. אצל ההינדואים בדרום-הודו משמש הח' גם לשם ניהוש — רתיחתו המהירה מבשרת שנה טובה. — בארצות אירופה נחשב עפ"ר ה-1 במאי (ליל-ואלפורגיס, שהוא חג המכשפות) לתאריך קריטי לבקר ולתפוקת הח', שלהגנתו מפני המכשפות משמשות סגולות שונות. כמו-כן נהוגות סגולות שונות לנשים מיניקות. — לעומת אלה יש גם עמים שמתעבים את הח' למשל — הסינים.

L. Bauer, *Volkleben im Lande d. Bibel*, 149-154, 1903; G. Herzog-Hauser, *Milch* (PW, RE, XV, 2, 1569-1580), 1932; F. Epstein, *Milch* (Hdwb. d. dtsh. Aberglaubens, VI), 1934/5; *Funk-Wagnalls' Standard Dictionary of Folklore, Mythology and Legends*, 725-6, 1950; J. G.



חלב: המצודה, ומאהוריה העיר העתיקה

ומושב מושליה. כשקבע בה המלך הערבי הפדוי סוף אל-דולה החמדאני (ע"ע) את מושבו ב-945. שושלתו מלכה בעיר עד 1015. עם סילוק החמדאנים באה ח' תחת שלטון הח'ליפים המצריים הפאטמים. ב-1024 התמרדו בהם הבדוים, ומנהיגם צאלה אפן מרדאס כבש את העיר; צאצאיו מלכו בח' אך הפירו במרות הח'ליף הפאטמי, עד שנכבשה העיר ב-1086 בידי הסלג'וקים. בתקופת מסעיה הצלב ה' לעיר-ספר של המוסלמים; הצלבנים צרו עליה פעמיים (1118, 1124), אך לא הצליחו לכבוש אותה. ב-1128 נעשה האתאבך זנגי (ע"ע) לשליטה, ובימי בנו נור אל-דין מחמוד (1146—1173) היתה ח' לבירת ממלכה חזקה. לאחר שאיחד צלאח אל-דין (ע"ע) לזמן-קצר את מצרים וסוריה, היתה ח' לבירת נסי-כות של שושלת האיובים (ע"ע), עד שנכבשה ונפגעה קשה בידי המונגולים ב-1260. תקופת האיובים היתה תקופת פרי-חתה של ח'; העיר גדלה, סחרה פרוץ, ונוסדו בה בתי-ספר מרובים, עד שהיתה למוקד של חיי-התרבות הערביים באזור נרחב. אחרי שעלה בידי הממלוכים לגרש את המונגולים (1261), עבר השלטון על כל סוריה לידיהם, וח' נעשתה לעיר הראשית של אחד מגלילות סוריה, ומושלה נתמנה ע"י השולטאן הממלוכי בקאהיר. בימי הממלוכים שימשה ח' בסיס לחילות שיצאו למלחמה במונגולים, במלכים הנוצרים של קיליקיה, ואח"כ — בשולטאנים העותמאניים. כן שימשה אז תחנת-מעבר לסחר המשי והתבלין מפרס והודו לאירופה. ב-1516 נכבשה ע"י העותמאנים והיתה למושב של מושל-פרובינציה תורפני. גם בתקופה הזאת שיגשג הסחר הבינ-לאומי של ח', ונוסדו בה מושבות של סוחרים אירופיים בני עמים שונים, ובראשן קונסולים משלהם. בשנים 1831—1839 היתה ח' בידי המצרים, ואח"כ חזרה לשלטון התורפים עד 1918. הצרפתים עשוה לבירת מדינת ח' (1920—1924).

של מס"ב, המחברות את קושטא עם בגדאד ואת צפון-סוריה עם מרכזה, וכן צומת לרשת כבישים. העיר העתיקה יושבת מסביב למצודה תורכית; היא שמרה על צביונה העתיק ועל שווקיה הצרים. השכונה שבי-צפון-מזרחה של העיר העתיקה מצטיינת בבתי תורכיים (תמ': ע"ע אסלאמית, אמנות, עמ' 27), שנבנו ברחבות סביב חצרות, שבהן נמצאות מזרקות וגינות עצי-פרי או עצי-נוי. הרבעים החדשים והתעשייתיים נמצאים בעיקר במערב ובצפון-מערב, מעבר לנהר קויק; שנים מהם היו לפניו מיושבים יהודים. הרבעים הצפוניים היו מיושבים ארמנים. היסטוריה. ח' נזכרת כבר בתעודות מצריות מימי הממלכה התיכונה, וכן (בשם חלפ) בתעודות חיתיות מן המאה ה-17 לפסה"נ. לבירת ממלכה בשם ימהד. ח' היתה כפופה לשלטון החיתים עד 1590 לפסה"נ, שאז עברה לבע-לות השבט החורי חניגלפט. ב-1457 נכבשה ע"י תחותמס III מלך מצרים; יורשו אמנמחח II ויתר עליה לטובת ממלכת מיטני החורית. ב-1370 לפסה"נ שוב היתה ח' בידי החיתים; אחרי חורבן הממלכה החיתית בידי "גוייהים" היתה ח' לבירת אחת הנסיכויות העצמאיות החיתיות שבצפון-סוריה; לתקופה זו משתייכות הכתובות בכתב-חרטומים חיתי שנתי-גלו שם. בימי תגלת-פלאסר III נפלה ח' בידי אשור, ואח"כ — בידי פרס הסלוקיים. סלוקוס I יסד בה עיר הלניסטית בשם ברויה (Beroea); בשם זה היתה ידועה עד לתקופה הביזנטית, שאז הוחזר לה השם ח'. העיר ההלניס-טית בנויה בתוך חומה הקיימת עדיין בחלקיה; רחובותיה מצטלבים בזוויות ישרות, במרכזה נמצאה האגורה עם ההיכל הראשי, ובפינתה הצפון-מערבית — מצודה שהגנה עליה מפני פלישות הפרסים (540 ו-611). ב-637 נכבשה ח' בידי הערבים. היא נעשתה לעיר החשובה ביותר של צפון-סוריה

ואח"כ צירפיה לסוריה המאנדאטורית. מ-1945 שייכת ח' לסוריה העצמאית. מימי הכיבוש הצרפתי התפתחה העיר מאד והפכה למרכז התעשייה והמסחר בסוריה. וכן ליריבתה של דמשק ולמוקד לאופוזיציה מדינית לה. נערכו בה כמה נסיונות להפיכה.

J. Sauvaget, *Alep*, 1941.
י. קר. — מ. א. י. — א. אש.

הישוב היהודי בח' (בפי היהודים — ארם צובא, ובקיצור אר"צ) נמשך בריציפות מימי השלטון הרומי. החלק המערבי הקדום של ביהכ"נ הגדול בח' נבנה בצורת בסיליקה תלת-סוףית בתקופה הביזנטית, ויש בו כתובת מ-834. ב-921 שהה רב סעדיה גאון (ע"ע) בח', ומסופר על תלמידי-חכמים שהיו בה אז. במאה ה-11 היתה בח' קהילה מסודרת, שהיתה, כנראה, בקשרים הדוקים עם א"י; ראשיה-ישיבה של א"י ביקרו בח'. בסוף המאה עמד בראש הקהילה ר' ברוך בן יצחק, ממפרשי התלמוד. במחצית השניה של המאה ה-12 היו לקהילת ח' קשרים עם ישיבת בגדאד, ור' זכריה בן ברכאל מח' שימש אב"ד הישיבה בבגדאד. חכמי ח' התכתבו עם הרמב"ם; אחד מהם היה ר' יוסף בן יהודה (ע"ע), תלמידו של הרמב"ם. שלו הקדיש הלה את מורה-הנבוכים. את מספר יהודי ח' בזמן ההוא אומד ר' בנימין מטודלה ב-1500 (או, לפי טפסט אחר, ב-5,000), והכוונה, כנראה, למשלמי-מיסים, ומכאן שמספר הנפשות היה קרוב ל-4,000 (או ל-12,000?). ר' יהודה אלחריזי, שביקר בח' ב-1217, מונה בה שורה של ת"ח, משכילים, רופאים ופקידי-ממשלה.

בעת הטבח שערכו המונגולים בימי כיבוש העיר ב-1260 היה ביהכ"נ הראשי אחד ממקומות-המקלט שבהם לא נגעו הפולשים; וכך ניצלו יהודים רבים. בתקופה הממלוכית שזב העמידה קהילת-ח' סוחרים, פקידים, בעלי-מלאכה ות"ח מוב-הקים. הקהילה יכלה לקיים מוסדות-חינוך ולפרנס ת"ח, שהקדישו זמנם לתורה; מהם — ר' שת בר יפת, שכתב פ"י רושים ומדרשים לחומש ולהפטורות בשם „חמדת התעודה“ (נמצא בכ"י), וכן ר' יהודה אל-מידארי, שחיבר פירושים לתלמוד; במחצית השניה של המאה ה-14 התגורר בה ר' דוד מיימוני (ע"ע), הנגיד המודח של יהודי מצרים. רבות סבלו היהודים בעת כיבוש ח' ע"י תימור לנג' (1400); מהם נהרגו ומהם הלכו בשבי. במחצית השניה של המאה ה-15 נמצאו בקהילת ח' יהודים שעסקו במסחר עם הודו, וכן ת"ח שהע-תיקו כתבייד רבים.

בתחילת המאה ה-16 החלו לבוא לח' מגורשי ספרד, מהם ת"ח מובהקים, שהקימו להם עדה משלהם, אם כי השתתפו במוסדות הכלליים עם המוסתע-ערבים (היהודים בני המזרח); קהילת ח' גדלה במידה ניכרת. בית-הכנסת הגדול (הנקרא „הצ'וב“) צר היה מהכיל את המתפללים, ובמחצית השניה של המאה ה-16 נבנה האגף המזרחי, שבו התפללו הספרדים. בהדרגה נעשו הספרדים למשפיעים הרחנניים בח', וחכמיה העיקריים היו מהם; רבניה הראשיים של העיר היו ר' שלמה הוורטרס באמצע המאה ה-16, אחריו — ר' אברהם בן אשר מצפת, ר' שמואל בן אברהם לניאדו, בנו ר' אברהם (עד 1623) ונכדו ר' שלמה. לאחר הכיבוש העותמאני נוצר קשר קבוע בין ח' לבין הקהילות הגדולות בקושטא ובשאר ערי תורכיה, ויהודי ח' עסקו במסחר עםם ועם פרס הודו. גם הקשרים בין יהודי ח' לבין הישוב בא"י היו אמיצים, והש-פעת מקובלי צפת היתה ניכרת בקהילה. התנועה השבתאית

מצאה לה מצדדים רבים בח'; לאחר שהמיר שבתי צבי את דתו, בא נתן העזתי לח' והמשיך בה בפעולתו. ב-1700 נתמנה ר' משה בן רפאל הררי לרב העיר.

בזמן ההוא השתקעו בח' גם יהודים מארצות אירופה, מצרפת ומאיטליה, שעסקו במסחר בין פרס לאירופה הדרו-מית, שח' שימשה לה תחנה חשובה. סוחרים אלה, שנקראו פראנקים („פראנקוס“), נהגו מחסות הקונסולים של המעצ-מות האירופיות. הדבר גרם למתיחות בקהילה: הפראנקוס תמכו ביד נדיבה במוסדות הקהילה, אך לא רצו לשלם את המיסים הרגילים ולא לקבל עליהם את „הסכמות“ הקהילה, ואילו ר' שמואל לניאדו (השני), שהיה במחצית הראשונה של המאה ה-18 רבה של ח', התנגד לכך. במחצית השניה של המאה ה-18 שזב פרצה המחלוקת; הרב הראשי, ר' רפאל שלמה לניאדו, רצה לכפות על הפראנקוס שיקבלו עליהם את כל תקנות הקהל, ונגדו הגן הרב יהודה קצין על הפראנקוס, שהפסיקו כאות-מחאה להתפלל יחד עם שאר הציבור. לסיכסוך זה היה רקע חברתי: הפראנקוס היו עשירים ומשכילים ודבקו בהשקפות ובהרגלים שהביאו מאירופה. חבורת הפראנקוס נתפוררה בסוף המאה ה-18, כשירד סחרה של ח' עם פרס.

במחצית הראשונה של המאה ה-19 חלה ירידה במעמד הקהילה, הן מבחינה כלכלית, הן מבחינה תרבותית. בסוף המאה שזב חלה התעוררות בח' היהודית; ב-1865 נוסד בח' ע"י אליהו חי ששון בית-דפוס עברי, שהתקיים 8 שנים. ב-1869 יסדה חברת „כל ישראל חברים“ בית-ספר לבנים, וב-1889 — בית-ספר לבנות, ובהם היתה ההוראה בשיטות אירופיות. ב-1887 יסד ר' ישעיה דיין בית-דפוס עברי חדש, ואחרי מותו המשיכו בניו ונכדו בהדפסת ספרים עבריים עד 1926. ב-1910 יסד גם עזרא חיים מדמשק דפוס עברי בח', וב-1924 — עזרא ביג'ו.

אחרי מלחמת-העולם I נימנו בח' יותר מ-6,000 יהודים; העשירים שבהם יצאו מן השכונה היהודית של העיר העתי-קה ועברו לרבעים החדשים, אולם הזיקה אל תרבות ישראל לא נחלשה, הלימודים המסרתיים לא הונחו, ורבים עלו לא"י. בפרעות שהיו בח' ב-1948 אחרי כינון מדינת ישראל הוצת בית-הכנסת הגדול, ובין השאר נפגם ספר התנ"ך („הכתר“) העתיק המיוחס לבן אשר (ע"ע); קטע מוצל ממנו נמצא עתה בישראל. אחרי הפרעות יצאו רבים מיהודי ח' מן העיר; מהם עלו לא"י, ומהם היגרו לעבר הים, ובייחוד לבראזיל, למפסיקו ולמילאנו שבאיטליה.

מנהג מיוחד בתפילה נהג בח', והוא ידוע כמנהג ארם-צובא (המחזור של אר"צ נדפס בוויניציה רפ"ג—רפ"ז), ויהודי ח' שעלו לא"י מתפללים עד היום לפי מנהג זה.

י. נ. אפשטיין, ר' ברוך מח' (תרביץ, א'), תר"ץ; ש. א. רוזאניס, דברי ימי ישראל בתוגרמה, תר"ץ-תרצ"ח; א. יערי, הדפוס העברי בארצות המזרח, ו, 31-52, תרצ"ז; י. לוצקי, הפראנ-קוס" בח' והשפעת הקפיטליזציות על תושביה היהודיים (ציון, ר'), תש"א; א. שטראוס [אשתור], תולדות היהודים במצרים וסוריה תחת שלטון הממלוכים, ו, 267 ואילך, ו, 16 ואילך, 117 ואילך, 425 ואילך, תש"ד-תש"א; ש. אסף, תשובה ומכתב מאת רבינו ברוך ב"ד יצחק מח' (תרביץ, ט'), תש"ח; א. דותן, לתולדות בית הכנסת הקדמון בח' (ספונות, א'), תשי"ז; E. N. Adler, *Aleppo* (Gedenkbuch David Kaufmann), 1900.

א. אש.

ר' חֲלָבּוּ (סוף המאה ה-3 — תחילת המאה ה-4), אמורא. בדור השלישי לאמוראים. הוא היה, כנראה, יליד בבל ולמד — בין השאר — מפי רב הונא (ע"ע), שמשמו

(הודו וצילון) (lium) מופק שמן-קרופון, המכיל אסטרים של חומצות לא-רריות ומשמש ברפואה כסם משלשל. מקליפות מי-נים שונים מאמריקה התיכונה מופקת הקאסקאריליה, שמשמשת גם היא כסם משלשל, וכן כגורם ריח בתמרוקים. בטבק, בליקרים וכדו' — מן הסוג פואג'נ-סטיה (Poinsettia) ידועה ביותר הפואג'נ-סטיה היפה (P. pulcherrima), המגודלת הרבה בגינות-בשל תפוח-תיה ועליה האדומים. — הסוג קמחית (Aleurites) שמולדתו

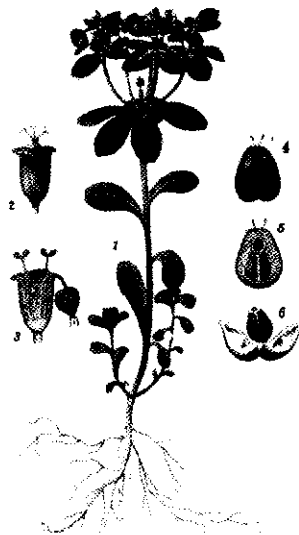

(E. helioscopia) חלבוני-השמש
 1. ענף פורח; 2. תפרחת צעירה; 3. תפרחת בשלה, חתך-ארוך; כוסית ופרחים זכריים (אבקנים) ופרח נקבי; 4. פרי; 5. פרי, חתך-ארוך; 6. זרע וקליפתו

אסיה הדרומית-מזרחית ואייה, כולל צמחי-שמן חשובים. זרעי A. moluccana (s. triloba) A. fordii האינדונזית ו A. fordii הסינית מכילים 50-60% שמן, שאינו ראוי למאכל, אולם משמש הרבה לצרכים טכניים — כמצע ללפחות ולצבעים, כחומר-אימפרגנציה לאריגים ונייר וכדו'. — מן הסוג לשיית (Chrozophora) מצויים מינים אחדים גם בא"י כצמחי-בר עשביים. לשיית-הצבעים (Ch. tinctoria) שימשה לפנים ספק של לקמוס (ע"ע).

מ. זהרי, עולם הצמחים, 288-284, תש"ד; O. Warburg, Die Pflanzenwelt, II, 303-322, 1913; F. Pax - K. Hoffmann, Das Pflanzenreich, IV, 147, 1920; G. H. M. Lawrence, Taxonomy of Vascular Plants, 565-566, 1960; M. Chade-faud - L. Emberger, Traité de Botanique, II, 903-915, 1960; L. H. Bailey, The Standard Cyclopaedia of Horticulture, I, 1167-1174, II, 1991-1992, 1961.

מ. ז.

חלד (Spalax), סוג בע"ח מסדרת המכרסמים (ע"ע). שבמסגרתה הוא משפחה בפני-עצמה — החלדיים (Spalacidae); הסוג כולל 2-3 מינים. הח' נפוץ באירופה



חלד (Spalax ehrenbergi)

ומשם ר' חמא בר גוריא, תלמידו של רב, הוא מוסר הרבה. אח"כ עלה לא"י והיה מצוי במחיצתם של אמוראי א"י, והוא מוסר משמם של ר' שמואל בר נחמן, של ר' אמי ואחרים; כנראה, היה גם הנשיא ר' יהודה השני (ע"ע) מחבריו. ר"ח היה חשוד-בנים וחי בבדידות (יבמ' ס"ד, ע"ב). תלמידו היה ר' ברכיה (ע"ע), שמרבה למסור מדבריו, ביחוד באגדה. מאמר-רותיו: „לעולם יהא אדם זהיר בכבוד אשתו, שאין ברכה מצויה בתוך ביתו של אדם אלא בשביל אשתו" (ב"מ נ"ט, ע"א); „קשים גרים לישראל כספחת" (קיד' ע' / ע"ב) — דעתייחיד שהשפיעה על היחס לגבי קבלת גרים בישראל.

חלבונים, ע"ע פרוטאינים.

חלבונים (Euphorbiaceae), משפחת צמחים דו-פסיגיים, ממפורדי-עלי-הפותרת; לדעת רוב החוקרים — סדרה לעצמה. במשפחה נכללים כ-300 סוגים וכ-10,000 מינים — עשבים, בני-עשב, שיחים ועצים, גם צמחים רתמיים ובשרניים דמויי קקטוסים. בין מיניה מצויים צמחי-רעל, הרבה צמחי-תרבות (צמחי-שמן, צמחי-עמילן, צמחי-קאוצ'וק, צמחי-רפואה) וגם צמחי-נוי. המשפחה נפוצה כמעט בכל האזורים האקלימיים, אך בעיקר באזורים טרופיים.

לרוב צמחי המשפחה אפייניים צינורות השרף החלבי, הנלווים אל צינורות-הצינורות או אל רקמות אחרות של הצמח. השרף החלבי מכיל — בין השאר — גרגירי עמילן, חומר של צמג וכו'. הפרחים הם חד-מיניים או דו-מיניים, בעלי עיטוף כפול או עיטוף פשוט או מחוסרי עיטוף. מספר האבקנים אינו קבוע, השחלה עלית, בת 3 מגורות או יותר, שכל אחת מהן מכילה 1-2 ביציות. הפרי עפר"ר הלקט בן 3 פרודות. הזרעים מכילים אַנדוספּרם, וראשם מצוייד עפר"ר בגופיף של שמן — קרונקולה (caruncula). מצמחי המשפחה: הסוג קיקיון (ע"ע). — הסוג חלבון (Euphorbia), שצורות רבות לו: מן עצים בשרניים דמויי-קקטוס עד עשבים חד-שנתיים זעירים. פרחיו ערוכים בתפרחות זעירות, הדומות לפרח בודד — כוסית. כל כוסית עטופה במעטפה מאוחת-עלים ומכילה פרחים אבקניים אחדים, בעלי אבקן אחד בלבד, ופרח עליני אחד, נישא על עוקץ ארוך, ולו שחלה בת 3 מגורות. רבים ממיני סוג זה מצויים בתרבות כצמחי-נוי. בא"י גדלים בר כ-35 מינים, רובם צמחי-רעל ועשבים רעים. השרף החלבי של כמה ממיניו משמש ברפואה. מן השרף הארסי והצורב של E. resinifera (מארוקו) מפיקים את התכשיר Euphorbium, שהיה משמש לפנים כסם-הקאה וסם-משלשל, ועדיין הוא מקובל בוטרינאריה. ענפי המין E. antisiphilitica (מכסיקו) מכוסים שכבת קנדיליה — שעוה (ע"ע), המשמשת כחומר-בידוד בעבודות חשמל וכחומר להכנת לכה לצביעה. — ההואה הברזילית היא עץ-גומי (ע"ע קאוצ'וק). — קאוצ'וק נמצא גם בצינורות-השרף של מינים שונים מן הסוג ספיון (Sapium), שרוב מיניו הם צמחי-הרים של אקוואדור וקו-לומביה; אולם הם חשובים יותר בשל השמן שבזרעיהם. המין S. sebiferum מגודל בסין בשל השעווה המכסה את זרעיו, המשמשת לתעשיית נרות, סבון וכדו'. — לסוג מני-הוט (Manihot) משתייך עץ המניוק (ע"ע) — מצמחי-המאכל החשובים של האזורים הטרופיים. — הסוג קרוטון (Croton) גם הוא טרופי, וגם ממנו מגדלים מינים אחדים בשל שמן זרעיהם. מזרעי הקרוטון הרפואי (C. tig-)

בטבלה הבאה מסופקים סימני-ההיפר וההבדלים שבין 2 המינים:

חולדת-הבתים	הח' הנודדת	
קל ועדין	כבד ומסורבל	1. מבנה כללי
קטן; 150—200 ג', לע-תים רחוקות רב מזה	גדול; 300—400 ג', עד 650 ג'	2. גודל
ארוך מאורך הגוף	קצר מאורך הגוף	3. זנב
גדולות	קטנות	4. אפרכסות-האזניים
נפרדות עד הבסיס	מתוברות בבסיס בקרומי-היבור קטנים	5. אצבעות הרגל האחורית
גונים שונים של חום, חום-אפור או חום-צהבהב, הבטן לבנה; צהבהבת או אפורה; פרטים שחורים אינם נדירים.	חום-אפור, הבטן אפורה-בהירה; פרטים שחורים ממש נדירים.	6. צבע

מניחים, שמוצאה של (1) מקוראה או מאיזור גשום אחר במזרח-אסיה, ושל (2) — מהודו או מקדמת-אסיה. (1) הח' ה"נ הופיעה באירופה לראשונה בתחילת המאה 18; כפי הנראה הובאה לשם באניות מאסיה. היא התפשטה במהירות, וכיום היא הח' הנפוצה והשולטת בכל אירופה הצפונית והתיכונה ובכל האיזורים הממוגים האחרים שאליהם הגיעו אירופים; באיזורים החמים היא מוגבלת לסיביות שבהן מצויים מים. היא מצויה בעיקר ביישובי-אדם, אך חיה גם מחוץ להם — על גדות נהרות וכד'. בא"י נמצאה לראשונה ב-1936 והתפשטה במהירות רבה, אבל לא הצליחה לכבוש את האיזורים היבשים של פנים-הארץ ונשארה מגרבלת לשפלת-החוף הלחה. היא מיטיבה לחפור ולשחות, אבל אינה מיטיבה לטפס ולקפוץ כ(2); היא שוכנת במחילות-עפר ובמחבואים מוגנים ומבקרת במרתפים, בחצרות ובקומות-קרקע, אך אינה נוטה לעלות לקומות העליונות ולגגות-הבתים. הח' הנודדת חיות משפחות-משפחות, כל אחת בתחום-מחייתה, שהוא מצומצם לפי תנאי-החיים (מזון, מים, מחבואים). בתנאים נוחים המשפחה גדלה מאד, עד כדי הימציאות מאות ח" על פני שטח של דונם. כשהצפיפות גדולה, פורץ מאבק קשה בין הזכרים. החה"נ מעדיפה מזונות קמי חיים, אבל אוכלת גם מזון בשרי; לפעמים היא הופכת טורף ממש ומשמדה, בין השאר, במקומות-הימצאה את (2) ואת עכברי-הבית. רבייתה חזקה: ההריון נמשך 21 יום; הנקבה ממליטה 3—5 פעמים בשנה, 6—12 ולדות בכל המלטה. תוך זמן קצרי-יחסית מתפתחות אוכלוסיות גדולות וצפופות. הצעיר

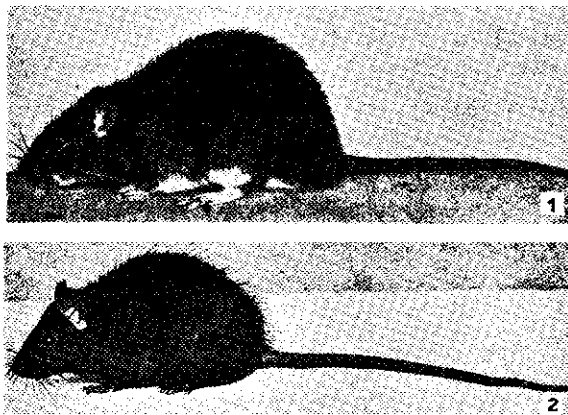

1. חולדה נודדת. 2. חולדת-הבתים

הדרומית-מזרחית, במזרח התיכון ובאפריקה הצפונית-מזרחית, באקלים ממוזג, ים-תיכוני וערבתי, ומצוי במישורים ובהרים, בשדות, בין סלעים וביערות — בכל הקרקעות פרט לחול נודד. בא"י מצוי המין *S. ehrenbergi*.

הח' חי מתחת לקרקע. אורך גופו 12—25 ס"מ, משקלו 70—300 ג'; מיבנה גופו מותאם להפליא לחפירה ולחיי מחי-לוח: גלילי, מארך, חסר זנב, קצר גפיים. פרוותו קטיפנית, קצרה, אפורה. עיניו זעירות, מכוסות פרווה, הוא עיוור. אווון היצונית חסרה לו. הפנימית והתיכונה מפותחות. בצדי ראשו מצויות שערות-חוש. נוסחת-שיניו: $\frac{1.0.1.2}{1.0.1.2} = 16$

הח' חופר באמצעות ראשו הגדול וגפיו; הקרקע מרוסקת בחתכות, נזרקת לאחור בגפיים ונדחפת לפנים בראש, כבדחפור. האף המצופה עור קרני מהדק את דפנות המחילות, שעמקן 5—35 ס"מ ובהן איזורי התזונה והקיבון. הקרקע הנחפרת מוצאת בתלים מפוזרים או מסודרים בטורים המת-רפויים מסביב לתל מרכזי, שבו נמצא בחורף קן-המלטה השטחי, ובקיץ — קן-המנוחה העמוק עד 100 ס"מ. בקרקע אלוביאלית בישראל מגיעים ממדי תל-המלטה עד כדי $40 \times 40 \times 160$ ס"מ; מנהרה לולינית בתל מחברת את תאי המלטה, המזון והסאניטאציה. תזונתו של הח' צמחנית. הרבייה חלה אחת לשנה, באירופה — באביב, בישראל — בחורף. ההריון נמשך כחודש. הגורים, עפ"ר 2—4, עירוניים; הם עוובים את הקן בגיל 4—6 שבועות. הח' חי ביחידות ונלחם עם בני-מינו על תחום-מחייתו.

הח' הוא אחד משמונת השרצים הנמנים בתורה (ויק' יא, כט); בדבר זהויו נחלקו החוקרים. נראה, שבספרות התלמודית מכנים בע"ח זה בשם אישות (....) בריה שאין לה עינים "מו"ק ו' ע"ב]; ור' ערוך, בערכו).

י. גליל, הפצת בצלי החמציץ הנטוי ע"י הח' (מדע, ד'), 1960; E. Nevo, Observations on Israeli Populations of the Mole-Rat *Spalax e. ehrenbergi* Nehring 1898 (Mammalia, 25), 1961.

אב. ג.

חִלְדָּה (*Rattus*), סוג בע"ח ממשפחת העכבריים של סידרת המכרסמים (ע"ע).

מינים רבים מצויים באפריקה ובאסיה, ביחוד הדרומית והדרומית-מזרחית; שני מינים חדרו לאירופה והתפשטו בעקבות האדם על פני כל כדור-הארץ (ר' הלחן). — צורתם הטיפוסית של מיני הח' היא של העכבר, אלא שהם גדולים ממנו במידה ניפרת; משקלם בין 50 ל-700 ג'. קיימים הבר-דלים רבים בין המינים השונים מבחינת הגודל, אורך אפר-כסות-האזניים, אורך הזנב, הצבע ואורת-החיים. לכולם טוה-נות בעלות גבשושיות, וכולם אוכלי-כל, פחות או יותר, אך בעיקר — אוכלי זרעים. יש מינים המעדיפים אכילת פירות, ואילו אחרים מעדיפים מזון בשרי. מהם חיים על פני האד-מה, מהם חופרים, מהם מינים מטפסים או מעדיפים סביבת מים. כושר רבייתם עפ"ר גדול. מינים אחדים חיים בקרבת ישובי-אדם והופכים למזיקים. החשובים שבהם: (1) הח' הנודדת (*R. norvegicus*); (2) חולדת-הבתים (*R. rattus*). שני אלה, בהסתגלותם לאדם, כבשו יחד אתו כמעט את כל כדור-הארץ; מעריכים, שאוכלוסייתם שוה בערך לאוכלוסיית המין האנושי, ומבחינה זו הם היונק הנפוץ ביותר מלבד האדם עצמו.

M. A. C. Hinton, *Rats and Mice as Enemies of Mankind*, 1931³; L. Heck, *Nagetiere* (Brehms Tierleben, XI), 333–356, 1933⁴; E. C. Greene, *Anatomy of the Rat* (Proc. Amer. Philos. Soc., N.S., XXVII), 1935; J. R. Ellerman, *Family Muridae* (Families and Genera of Living Rodents, II), 1941; F. Steiniger, *Rattenbiologie u. Rattenbekämpfung*, 1952; S. Mehl, *Die Ratte*, 1953⁵; D. Chitty (ed.), *Control of Rats and Mice*, I–III: *Rats*, 1956; H. G. Q. Rowett, *The Rat as a Small Mammal*, 1960⁶; S. A. Barnett, *A Study in Behaviour ... Displayed Mainly in the Rat*, 1963.

ה. מ.

חֲלָדָה (המתצית השניה של המאה ה-7 לפסה"נ). נביאה בירושלים בימי יאשיהו מלך יהודה; אשתו של שלם בן תקוה, שומר הבגדים; אחת מארבע הנשים הנושאות במקרא את תואר „הנביאה”. נבואתה היחידה שנשתמרה היא תשובתה למשלחת ששיגר יאשיהו אליה לדרוש את ה' על אודות האלות הכתובות בספר-התורה שנמצא במקדש. ח' אישרה שכל האלות הללו עתידות לחלו על מלכות-יהודה, אולם יחד עם זאת ניחמה את יאשיהו שהפורענות לא תבוא בימיו, בשכר כניעתו מפני ה' (מל"ב כב, יד–כ; דהיי"ב לד, כב–כח). העובדה שהמלך שלח אל ח' ולא אל ירמיהו, נביא הדור, מעוררת תמיהה, ובתלמוד מופיעות סברות שונות בעניין זה (מג' י"ד, ע"ב). לפי אותו מקור תלמודי היתה ח' קרובתו של ירמיהו.

שני השערים הדרומיים של הרהיבית בחקופת בית שני שמם היה שערי חולדה, וייתכן שנקראו על שם הנביאה (מידות א', ג'). בירושלים הראו גם את קברה (אדר"נ ל"ה, ב').

ש. זמירין, יאשיהו ותקופתו, 42, תשי"ב; ז. וילנאי, מצבות קודש בארץ-ישראל, ס"ג–ס"ו, תשכ"ג; J. A. Montgomery, *A Critical and Exegetical Commentary on the Book of Kings*, 525–526, 1951.

חֲלָדָה, שכבה של תחמוצת או הידרוקסיד. לפעמים גם קארבונאט או סולפיד, שנוצרת על פני מתכות בפעולת חמצן שבסביבה — האוויר (על מרכיביו השונים), המים (עם המינרלים והאוויר הנמסים בהם); דוגמות: הירוקת שעל פני נחושת, השחור שעל כלי-כסף, ובפרט השכבה האדומה-חומה שעל פני ברזל, שעיקרה $Fe(OH)_2$. מבחינת הנטיה להחליד באוויר וטבע הח' נחלקות המתכות לשלוש קבוצות: (א) מחלידות מהר, ופרי החימצון הראשון אינו נותן להן מכסה-מגן מפני החלדה נוספת, שמוסיפה להתפשט לעומק; בראש קבוצה זו עומד הברזל. (ב) מתכות שגם הן נתקפות ע"י האוויר, אלא שהקרום הדק של ח', הנוצר תחילה, צפוף ומכסה את פני המתכת; למשל: אלומיניום, אבק, בדיל, עופרת. (ג) מתכות שאינן מחלידות אלא בקושי או כמעט לא-כלום, כגון: פלדה (ע"ע ברזל, עמ' 649) ומתכות חצי-אצילות ואצילות — ניקל, פספית, כסף, זהב (אינו מחליד כלל). — כמעט כל המתכות עומדות יפה בפני פעולת החמצן שבאוויר יבש ונקי, אף הברזל אינו מחליד כשהלחות היחסית קטנה 60%, ואילו באוויר לח — ואין צריך לומר במים המכילים אוויר — מהירות ההחלדה גדולה מאד. עירובי האוויר בגופים מחמצנים, כגון אוזון (ע"ע), או בחומצות ובמלחים המתקיימים את פני המתכת, מסייעים להחלדה, לפיכך גדולה ההחלדה בסביבת בתי-חרושת, וכן בקרבת הים מחמת מליחות האוויר. מליחות זו מסייעת לתהליכים אלקטרוכימיים, שפירם שכבת ח' (ע"ע אלקטרוליזה, עמ' 790/1).

ההחלדה מעוררת בעיות שימושיות תמורות מבוזות אפ-

רים מגיעים להתבגרות מינית בגיל 4 חדשים. — למרות נטייתה לצמצם את חייה לשטחים מוגבלים, מסוגלת (1) לעבור מרחקים גדולים, כדי מאות מ' לילה-לילה, לשם מצייאת מזון וכו', או כשתנאי-החיים משתנים לרעה. אולם נדידותיה הגדולות נעשו בעזרת האדם ואמצעי-התחבורה שלו (האניה, הרכבת, לאחרונה גם המטוס). — במאה ה-19 החלו לגדל „חולדות לבנות” — פרטיאלבינו של הח"נ, תחילה כחיית-נוי; היום הפכה ח' זו לאחת מחיות-המעבדה החשובות ביותר.

(2) ח' ה"ב נפוצה יותר בארצות חמות, שבהן אינה קשורה ליישובים בלבד; בארצות קרירות יותר היא מצויה רק בבתיים, במחסנים וכו', שבהם היא מוגנת מפני טמפרטורות נמוכות. היא מיטיבה לטפס ולקפוץ; לפיכך היא שוכנת גם בבניינים מאוכלסים ע"י (1) — בקומות העליונות וביעילות, שאליהן אין המין החזק יותר מגיע. (2) בונה את קניה בכל מיני מתבואים מעל לפני האדמה, אפילו בעצים סבוכים או מכוסים צמחים מטפסים. היא מעדיפה מזון צמחי ואוהבת פירות, אבל מסוגלת גם לטרוף. היא עמידה בפני חוסר-מים יותר מ(1), ולכן היא הח' של איזורים חמים ויבשים. היא הנפוצה בכל א"י, פרט למקומות שמהם דחקה אותה (1), כגון בפרו—תל-אביב; היא מצויה גם ביערות ובחרשים ובביצות סבוכות (לפנים בחולה). גם היא מסוגלת להקים אוכלוסיות עצומות, בפרט במקומות כגון מחסנים, לולים, רפתות וכו', ברבייתה היא דומה ל(1), אלא שהריזנה נמשך 22 יום. — לפי הבדלים בצבע תוארו „זנים” שונים של (2) — חולדת-הפירות (*R. r. frugivorus*), *R. r. rattus*, *R. r. alexandrinus* — המצויים גם בא"י. לאמיתו של דבר אין אלה זנים ממש, אלא רק תוצאות של ואריאביליות גדולה, שבאה בעקבות ביות-למחצה של מין זה, שנצמד לאדם כבר בתקופות עתיקות. כבר בזמן הרומאים היתה (2) נפוצה בכל איזור היס-התיכון ובמקומות אחרים באירופה.

אוכלוסיותיהן של שני מיני הח' גורמות נזק רב ע"י אכירת מיצרכי-מזון של האדם או זיהומם, כירסום מכלים וכו', הריגת חיות-בית קטנות וציפורים וכו', ובעיקר — ע"י יכלתן להעביר מחלות (צהבת מדבקת, פאראטיפוס ועוד) ע"י הפי רשותיהן, שהן גורמות לזיהום מזון שנאכל אח"כ ע"י בני-אדם, או באמצעות עקיצת פרעושים, המעבירים את מחלת הדבר (ע"ע) ואת טיפוס-הבהרות לאדם. סכנה זו גדולה ביותר ביישובי-אדם צפופים, וביחוד בשכונות-עוני, במזרח הרחוק, וכן בצפון-אמריקה, מופיעה בין בני-אדם, „קדחת נשיכת-הח” (המכונה ביפאן סודוקו), שגורמה הן לולייניות, המועברות עם הנשיכה, את הנזק הכלכלי הנגרם ע"י הח", אומדים באה"ב ב-1/2 מיליארד דולאר לשנה, בבריטניה — ב-100 מיליון ל"ש. המלחמה בח' קשה; מלכודות ורעלים רגילים אינם מועילים, משום שהח" לומדות להתרחק מהם, וכן עשויים הרעלים הרגילים המיועדים לה" לפגוע גם בבע"ח אחרים. שיטה יעילה יותר היא — להרגיל תחילה את הח" לפתינות לא-מורעלים או למזון במלכודות פתוחות. בשנים האחרונות הוכח כדרך יעילה ביותר השימוש ברעלים האנטי-קואגולנטיים (מונעי הקרשת-הדם), המאפשרים השמדת אוכלוסיות-ח' שלמות כמעט. רעלים אלה פעולתם אינה ניכרת אלא לאחר זמן, ואין הם גורמים כאבים; לפיכך אין הח" נמנעות מאכילת הפתיון המורעל בהם. נוסף על כך רעלים אלה מתפרקים בגוף הח" ואינם גורמים להרעלה משינית בבע"ח האוכלים את נבלותיהן.

ממנו 2 גרעינים האפלואידיים זכריים 21 נקביים, המתחלקים בין 4 תאים. כל תא מנץ ספורה אליפטית אחת — ספורידיה (Sporidium), שבה מתכנס כל תַּכְנוּ. הספורידיות, ההומור-לוגיות לנבגי-הבסיסה, נזרקות בכוח מהפרומיציליום, והרוח מעבירה אותן לעלי הפונדקאי השני — הברברית (Berberis). עם הדבקתו מתפתחות על עליו פיקנידיות (Pycnidium) ובהן פיקנוספורות האפלואידיות — נבגים זעירים, חד-תאיים. הפיקנידיות מפרישות נוזל מתקתק, בעל ריח ארומאטי, המושך חרקים, והללו מעבירים את הפיקנוספורות על פני הצמח. ע"י התלכדותן של 2 פיקנוספורות ממינים שונים, או של פיקנוספורה עם קור מיוחד הנשלח מתפטיר של מין מנוגד — מתחדשת הפאזה הדי-גרעינית בצורת כוסית (אצידיום [Accidium]) בצדו התחתון של עלה-הברברית — גוף כדורי בעל מעטה, שבסיסו קורים קצרים זקופים וצפוף פים, המתחלקים בקצותיהם. כל תא קיצון מתחלק לשניים: התא האחד, המרוחק מהבסיס, גדל והופך לנבגי-כוסית (Accidiospora), ואילו התא השני נמחץ ונשטח, ומשמש כתא-מחפר לנבג שמתחתיו. משהכוסית מתמלאת נבגים, נפרצות הדופן שלה ואף רקמות הפונדקאי, והנבגים פורצים החוצה; הם מסוגלים לנבוט ולהדביק מחדש את הצמח הדגני המתאים — ורק אותו. בא"י אין הברברית מצויה, וההדבקה החוזרת של הדגניים נעשית ע"י האורדוספורות; והוא-הדין בכל מקום שבו חסר פונדקאי מתאים לח' מסויים. — יש ח' רבים שמחזור-חייהם — בניגוד לזה של ח'-דגניים — אינו מלא, וצורה אחת או צורות אחדות של נבגים חסרות בו. הח' מצויינים בסגוליות בולטת ביחס לפונדקאים שלהם, ויש מהם גזעים שאינם נבדלים זה מזה אלא בכשרם להדביק זנים שונים של הפונדקאי.

לח' חשיבות כלכלית שלילית רבה מאד. מיניהם גורמים נזקים קשים לתבואות, לעצי פרי ויער, לצמחי-גן ולצמחי-נוי. *Puccinia graminis*, על זניה השונים, מזיקה ביותר לתבואות; *Tranzschelia pruni-spinosae* — לעצי-פרי ור-דניים; מיני *Uromyces* מזיקים לקטניות, מיני *Phragmidium* — לורדים שונים, מיני *Cronartium* — לארנים. על ח' בא"י והמלחמה נגד נזקי הח' — ע"ע צמחים: מחלות.

A. de Bary, *Recherches sur le développement de quelques champignons parasites* (Ann. Sci. nat. Botan., Sér. 4, 20), 1863; id., *Neue Untersuchungen üb. d. Uredineen* (Monatsher. Preuss. Akad. Wiss., Jg. X), 1865; H. and P. Sydow, *Monographia uredinearum*, I-IV, 1904-1924; W. B. Grove, *The British Rust Fungi (Uredinales)*, 1913; A. L. Guyot, *Les Uredinées*, 1-III (Encycl. Mycol., 8, 15, 29), 1938, 1951, 1957; K. S. Chester, *Nature and Prevention of the Cereal Rusts* (Ann. Cryptogam. et Phytopatol., IV), 1946; A. H. R. Buller, *The Sexual Process in the Uredinales* (Res. on Fungi, VII), 1950; V. M. Cutter, *Studies on the Isolation and Growth of Plant Rusts in Host Tissue Cultures and upon Synthetic Media*, I, II (Mycologia, 51, 52), 1959, 1960.

ש. בר.

חֶלְדָּה, החלק המופרש מהעיסה וניתן לכהן ע"פ מצנת התורה: „והיה באכלכם מלחם הארץ תרימו תרומה לה', ראשית עריסותיכם חלה תרימו תרומה" (במד' טו, יט—כ); מצוה זו נשנית וחוזרת בנביאים (יחז' מד, ל) ומשולשת בכתובים (נחמ' י, לח). השבעים תירגמו את המלה „ח'“ במובן „לחם אפוי“ (ἄρτος); גם לפי פילון (על החוקים, א', 132) ויוספוס (קדמוניות, ד', 71) משתמע שמצנת ההפרשה היא מן הלחם האפוי; וכן נראה, שהאנשים ש„הביאו חלותיהן

שרות התמדת קיומם של מיבנים ומיתקנים מתכתיים בתנאים הטבעיים וסכנת קילקולם של כלים ומכונות ממתכת. דרכי השמירה מפני החלדה מרובות; החשובות שבהן: מריחה בשומן, ציפוי גלואני (ע"ע גלונוטכניקה), ציפויי צבעים או לכה וכיו"ב, הלבנה לשם יצירת שכבת-ח' מגינה. מ. ה. ב.

חֶלְדוֹנוֹת (Uredinales), סדרה של פטריות (ע"ע) ממחלקת פטריות-הבסיסה, ובה כ-100 סוגים וכ-6,000 מינים. הח' הם פטריות טפיליות פולימורפיות, בעלות מחזור-חיים מסובך. הם גורמים מחלות-צמחים חמורות, שסימנם — הופעת כתמים בצבע-החלודה בחלקים העל-אדמתיים של הצמח הנגוע; הצבע נגרם ע"י קרוטנים (ע"ע) שונים בפרוטופלאסמה של הפטריה. הצליחו לגדל ח' אחדים גם כסאפופיטים — בתרבויות-רקמה של צמחים פונדקאים ועל מצעים סינתטיים.

במחזור-חיים השלם של הח' קיים חילוף בין תפטיר חד-גרעיני לדי-גרעיני ומופיעות 5 צורות של נבגים. בצמח דגני, הנגוע בח'-הדגניים (*Puccinia graminis*), למשל, מתפתח תפטיר די-גרעיני, היוצר כלפי חוץ צברים של הנבגים הבכירים (אורדוספורות [Uredospora]), שהם חד-תאיים וכתומים-צהובים. האורדוספורות ניתקות ברות ואינן מסוגלות להדביק מחדש אלא צמח דגני מתאים. לקראת סוף עונת-הצמיחה של הדגניים נוצרים צברים של הנבגים האפילים (טלוטוספורות [Teleutospora]), שהם דו-תאיים וחומים-כהים עד שחורים. בכל תא 2 גרעינים האפלואידיים המתלכדים עם הבשלת הטלוטוספורה לגרעין דיפלואידי אחד. הטלוטוספורות נשארות רדומות על פני הקרקע במשך החורף ונבטות באביב, כשכל תא שולח קור-נביטה קצר — פרומיציליום (Promycelium), ההומולוגי לבסיסה — שאלין נודד הגרעין הדיפלואידי; בעקבות חלוקת-הפחתה נוצרים

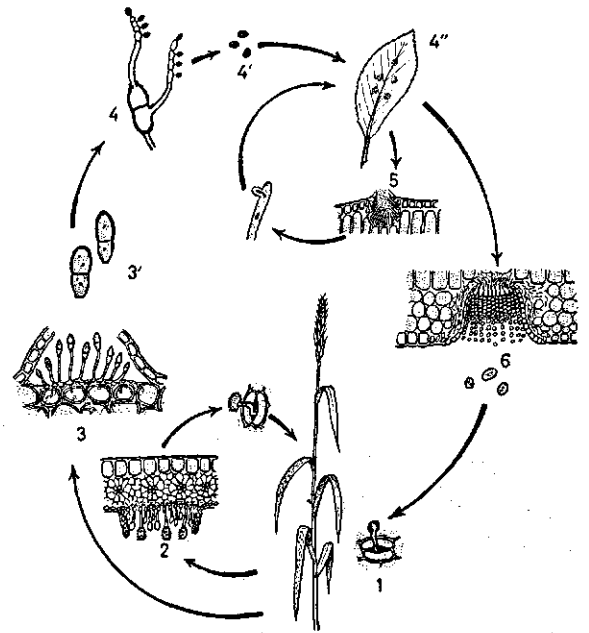

מחזור-חיים של חלדויהרנגיים
1. נבגי-כוסית נובט ומוחם עלה-דגני דרך פיונית; 2. צבר של נבגים בכירים, שממנו ניתק נבג הנובט וחוזר ומוחם צמח דגני; 3. צבר של נבגים אפילים; 4. נבגים אפילים במצב רדום בחורה; 5. נבג אפיל נובט ויוצר פרומיציליום וספורידיות; 6. ספורידיות; 7. עלה-כרכרית נגוע; 8. פיקנידיה (חתריות) ויצירת פיקנוספורה; 9. כוסית (חתריות) ונבניה



„חלולי-ההוסטיה“ בירי יהודים (חיתודרעז, 1492)

בה ביחיד או בציפור: בדקירות, ברמיס-רגלים, בכל מעשי-בויון, היהודים מספנים עצמם כדי „לצלוב בשניה“ את המשיח-האל. לפעמים טוענים המעלילים, שהחילול נעשה כדי להוציא דם מגוף ההוסטיה וליהנות מכוחו המאגי; מצד שני נאמר בעלילה של פאריס (1290), שהיהודי נתכוון להוכיח לאחיו, כמה טיפשים הנוצרים המאמינים בכגון אלה; בעלילת ורצלאלב (1453), „הודו“ היהודים המעונים בפני האינקוויזיטור קפיסטרנו (ע"ע), שחיללו את ההוסטיה „כדי לנסות אם באמת נמצא בה אלהים“ — בדרך-כלל, כללה פרשת העלילה גם סיפור מעשי-ניסים שנעשו עם ראשית המעשה: מן המצית פרץ זרם דם, היא נשמטה מידי היהודי ועפה לה, בת-קול מן השמים הכריזה על אשמת המחלל, וכו'.

מכאן ואילך החלה האימה שבמציאות: יהודי היה נתפס, מעונה בעינויים קשים, ובין ש„הודה“ ובין שעמד בעינוייו, היה ברוב המקרים נשרף יחד עם בני-ביתו, ולעתים קרובות עם כמה יהודים נוספים מבני קהילתו. יש שאיזורים שלמים נחרבו כתוצאה מן העלילה. עלילת חה"ק ברויטלינגן (1298) היתה הניצוץ שהצית את אש הרדיפות המקיפות בכל הקהי-לות של באוואריה וסביבתה, בהנהגת הצורך רינדפליש (ע"ע). בעלילת ורצלאלב (ר' לעיל) נשרפו 41 יהודים; מן השאר נלקחו בניהם לחינוך לנצרות, והם עצמם גורשו.

המקרה הוודאי הראשון של העלילה ידוע מ1243 מבלין (Beelitz) שליד ברלין, מאז עד 1510 נודעו 48 עלילות: 22 — בארצות דרום-גרמניה, באוסטריה ובשטירמארק; 14 — בשאר שטחי גרמניה; רק 12 בשאר ארצות הנצרות, למשל — 1369 בבריסל, גרמניה, וביחוד דרומה, היתה איפוא, ארץ-המוקד של העלילה, כשם שהיתה גם מקום הפריחה של אמונת הנוצרים עצמם בכוח המאגי של ההוס-טיה. 1510 אירעה עלילת-חילול חמורה בברלין; 26 יהודים נשרפו 21 נערפו בצטיה. ב1631 נשרף לאחרונה יהודי באשמת גניבת הוסטיה. אך עוד ב1836 הושמעה עלילה של חה"ק ברומניה.

לגבי העדויות על מראות דם שהופיעו במצית, יש סבורים היום, שהחידק *Micrococcus prodigiosus*, העשוי לצמוח

מאלכסנדריא" (חלה ד' / י'), לא הביאו עיסה, אלא לחם אפוי. התנאים חלקו בדבר: לדעת ר' עקיבא, אין מפרישין ח' אלא „אחר קרימתה בתנור“, שהיא גמר מלאכתה; לדעת ר' יוחנן בן גוריון, גילגול העיסה הוא גמר מלאכה לענין ח', ההלכה נפסקה כר"י בן גוריון, אלא שאמרו, שאם לא הפריש מן העיסה חייב להפריש מן הלחם (שם ג' / ו'; תוס' חלה א' / ב). — מיני-התבואה שמהם נילווה העיסה, החייבים בה, הם: חטים, שעורים, כוסמין, שבולת-שועל ושיפון (חלה א' / א'). — בתורה לא פורשו שיעור העיסה החייבת בח' ולא שיעור הח' שחייבים להפרישה; לאחר מחלוקת חכמים נק-בע להלכה, שהראשון הוא חמשת רבעי קמח (13/4 ק"ג), והשני — חלק אחד מעשרים וארבעה לעושה עיסה לעצמו ואחד מארבעים ושמונה לנחתום המוכר לשוק (עד' א' / ב'; חלה ב' / ו'—ו').

חייב ח' מן התורה אינו אלא בא"י בלבד בזמן שכל ישראל שם (כת' כ"ה, ע"א), לפיכך ח' בזמן הזה אינה אלא מדרבנן גם בא"י; ומדרבנן מפרישין גם בחו"ל, כדי שלא תשתכח תורת ח' מישראל, ומכיוון שבזמן הזה אין עיסה טהורה, אין גותנין את הח' לכהן אלא שורפין אותה (בכורות כ"ה, ע"א).

ור' רמב"ם, הלכ' בפורים, ה'—ח'; ש"ע יוד, שכ"ב—ש"ל, א. א. א.

חֶלְה, מסכת בסדר זרעים, העוסקת בדיני חלה (ע"ע) והפרשתה. במשנה ארבעה פרקים: א' — דן במינים החייבים בח' ובמעשרות; ב' — בפירות חו"ל שנכנסו לארץ ובפירות הארץ שיצאו לחו"ל, דיני טומאה וטהרה בעשיית העיסה, שיעור העיסה והח'; ג' — בגילגול העיסה, הקדשתה, עיסה של נכרי ושל גר; ד' — בצירוף מינים שונים, דיני ח' בסוריה ובחלקים שונים של הארץ. בפרק האחרון נשמרו מסורות מימי הבית על הבאת ח', ביכורים ובכורות מחו"ל לירושלים. — בתוספתא ישנם רק שני פרקים של מסכת ח', וסדר ההלכות שבהם שונה מזה שבמשנה, בפ"ב (ז'—ט') מונים „עשרים וארבעה מתנות כהונה שניתנו לאהרן ולבניו“, ובכמה כ"י נוספה ברייתא זו גם במשנה. — בירושלמי יש גמרא למסכת ח' (כלכל סדר זרעים).

ח. אלבק, ר' סדרי משנה, סדר זרעים, 271—273, תשי"ז;
י. ג. אפשטיין, מבואות לספרות התנאים, 269—275, תשי"ז.

חלולי-הקרוב [= ההוסטיה], „חלול-הלחם“, עלילה שהעלילו על יהודים בארצות הנוצרים, מן המאה 13 ואילך, שהם משתדלים לקבל לידם את „גוף האדון“, ו"א המצית של סקראמנט הלחם והיין בפולחן הנוצרי, כדי לפגוע בה ולחללה.

לאחר שנתנה ועידת-הכנסיה הלאטראנית הרביעית ב1215 גושפנקה של החלטיות לתורת התגשמותו של ישו בסקראמנט הלחם והיין, נפוצה בין הנוצרים — בעיקר בגרמניה ושכנו-תיה — אמונה בכוחו המאגי של „לחם-הקודש“, בכשרו לסייע או להזיק, מחוץ ומעבר למקומו בפולחן. אמונה תפלה זו גרמה למקרי גניבה של הלחם בידי נוצרים ולשימוש בו למטרות כשפים. היא גם שימשה רקע לעלילה על היהודים, שלה היו נוסחות וגוני-נוסחות שונים. עיקרה: יהודי מִשְׁחֵד נוצרי פושע, כדי להשיג ממנו את מצית הלחם; היהודי עושה זאת על דעת עצמו או כשליח של ציפור יהודי, המצית נלקחת לביתו של היהודי או לבית-הכנסת; שם מתעללים

אות אחת מן התורה ואל יתחלל שם-שמים בפרהסייה" (יבמ' ע"ט, ע"א), ומוטב אף לעבוד ע"ז משיתחלל שם-שמים ברבים (סנה' ק"ז, ע"ב).

תלמידי-החכמים נצטוו על זהירות יתרה במשאם-ובמתנם עם הבריות כדי שלא יגרמו ח"ה — שהרי כל פגם בהתינהגותו של ת"ח, ואפילו מה שרק נראה כפגם, עשוי לגרום לא רק ריגון אחריו אלא זילזול בכבוד התורה. על השאלה — מה הוא ח"ה, השיב רב: „כגון אני, אם אקח בשר בחנות בהקפה", ואמורא אחר אמר: „כגון אני, אם אלך ד' אמות בלי תורה ותפילין", ואביי הגדיר כמתחלל-השם כל תלמיד-חכם שאומרים עליו „אוי לו לפלוני שלמד תורה... כמה מקולקלין מעשיו וכמה מכוערין דרכיו" (יומא פ"ג, ע"א).

למונת ח"ה בדברי חכמים צמודה כמעט תמיד המלה „בפרהסייה", ומוטעמת חומרת אפיו הציבורי של ח"ה — עד כדי העדפת כל חטא בסתר מחטא זה שבגלוי: „אם רואה אדם שיצרף מתגבר עליו — ילך למקום שאין מפריץ אותו ויעשה מה שלבו חפץ, ואל יחלל שם-שמים" (מ"ק י"ז, ע"א); „נות לו לאדם שיעבור עבירה בסתר, ואל יחלל שם-שמים בפרהסייה" (קיד' מ', ע"א). רק פעם אחת נמצא המושג של „המחלל שם-שמים בסתר" (אבות ד' ז') — ואין כוונת דברים אלה ברורה כל-יצרכה.

ביה"ב השתמשו במונח ח"ה כדי לבטא את החשש מפני תגובתם של נכרים על התנהגות פגומה מצד יהודים. נקודה זו מודגשת פעמים הרבה ב„ספר חסידים", וממנו עברה לספרי מוסר ודרוש אחרים. אמנם הערך הנעלה של אחריות היהודי לכבוד אלוהיו, תורתו ועמו כבר מוטעם ע"י התנאים (למשל: „גזל את הנכרי ומת — אינו מתכפר לו מפני ח"ה" [תוספתא ב"ק י']). אולם בתקופת הגלות מצטרפת לכך הנעימה של התראה מפני הסכנה הצפויה לכלל-ישראל ממעשיו של היחיד. השקפה זו הביאה עמה את החידוש (לראשונה ב„שערי תשובה" לרבנו יונה), שח"ה יש לו כפרה ע"י קדושה-שם (ע"ע) — ע"י התנהגות מופתית. המביאה בעקבותיה תהילה לקב"ה — בניגוד למה שהיה מקובל עד אז, שח"ה אין תשובה מועילה בו אלא מיתה בלבד.

י. כץ, בין יהודים לגויים (מפתח: ח"ה), תש"ד; י. קויפמן, תולדות האמונה הישראלית, ג', 575, תש"ד; ב. דינור, קדוש ה' וח"ה (מתניים, מ"א), תש"ד.

י. ת.

חֲלוּלֵי הַשֵּׁם, במשמעותו המקורית — נשיאת שם ה' על דבר שקר או כל פגיעה אחרת בכבודו; ברבות הימים הורחבה משמעותו של המושג.

„המגדף" („נִקְבַּ שֵׁם ה'") דינו סקילה (ויק' כד, טז; משנ' סנה' ז', ד—ה'). אולם מושג ח"ה נזכר בתורה במפורש דווקא לגבי איסורים מסויימים אחרים, שבהם יש משום פגיעה ישירה בכבודו של הקב"ה: שבועת-שקר בשם ה' (ויק' יט, יב), העברת זרע למולך (שם כ, ג ועוד), גזר בקרבנות (שם כב, ל—לב [והשו' שם יט, ז—ח]), טומאת כהנים, וכן עבודה במקדש ואכילת קדשים בטומאה (שם כא, ו; שם כב, ב). ירמיהו (לז, יב—יז) רואה ח"ה בהפרת הברית לשיח-רזר העבדים; אולם עניין זה יש לראותו כדוגמה לשבועת-שקר הנזכרת כבר בתורה בקשר לח"ה. יחזקאל (לז, כ—כג) מרחיב לראשונה את יריעת המושג, בראותו בעצם עובדת מציאותם של ישראל בגלות ובתגובת הגויים עליה מקרה של ח"ה, ומח"ה הזה עצמו מתחייבת גאולתם העתידה של ישראל. רעיון זה כשלעצמו אינו חדש, וכבר נזכר בתורה כמה פעמים (שמ' לב, יא—יב; במד' יד, יג—טז; דב' ט, כח), אולם יחזקאל הוא הראשון הקובע בו את מושג ח"ה.

חז"ל הרחיבו מושג ח"ה הרבה וכללו בו כל פעולה וכל התנהגות שעשויות לגרום בעקיפין תקלה מבחינה דתית או להשפיל בעיני הבריות את כבוד התורה. כבר בפיו של אבטליון (ע"ע) נשמעת ההתראה: „חכמים הזהרו בדבריכם, שמה תחובו חובת גלות ותגלו למקום מים הרעים, וישתו התלמידים הבאים אחריכם ומותו, ונמצא שם-שמים מתחלל" (אבות א', י"א). חומרתו של חטא זה מודגשת במשנה, הקובעת: „אחד שוגג ואחד מזיד בח"ה" (שם ד', ד'); לפי דעה אחת מיוחד ח"ה מכל העבירות, שאין דרכי הכפרה והתשובה מועילים בו, ורק המיתה מכפרת עליו (יומא פ"ג, ע"א). אף דיני הכבוד שהתלמיד חייב לנהוג כלפי רבו — ושחז"ל מחמירים בהם ביותר — מתבטלים נוכח מקרה של ח"ה, והתלמיד יכול לנקוט פעולה עצמאית בדבר ללא נטילת רשות מרבו: „במקום שיש ח"ה אין חולקים כבוד לרב" (ברכ' י"ט, ע"ב). בעוון ח"ה באו — לפי האגדה — כל הצרות, עד לחורבן הארץ ולהתמעטות תושביה. הטעמת חומרתו של ח"ה מגיעה עד כדי קביעה, ש„מוטב שתיעקר

במציות בתנאי הטחב שבהם נשמרו, הוא שגרם להופעת כתמים אדומים בהן.

בעלילת חז"ק משתקפת התפיסה שתפסה הנצרות ביה"ב את היהודים — שהם „רוצחי-אלוהים" בזדון, מפירים את אלוהותו של ישו, את נפלאותיו ואף את אמיתת המיסתורין העליון של הנצרות, אלא שמתכוונים למרוד בהם, ועדיין תאוותם בלבם לפגוע בכל צורה ואופן באל ישו החי, ואפילו במחיר סיפון עצמם. נוספה על כך ראיית היהודים בעולם יה"ב כמכשפים ונוטים להרע, התרים אחרי אמצעי כישופים, כדי לסייע לעצמם ולהזיק לנצורים.

היהודים חשו ביותר בזדון שבעלילת חז"ק, ותחושה זו מצאה ביטוי בספרות הסליחות והקינות, שבה יחדו יצירות רבות לעלילות אלו ולקרבתותיהן הקדושים.

א. מ. הברמן, ספר גזרות אשכנז וצרפת, ר"ד, ר"ל, תשי"י; P. Browe, Die Hosienschändungen d. Juden im MA (Röm. Quartalschr. f. christl. Altertumskunde u. f. Kirchengesch., 34), 1926; J. Trachtenberg, The Devil and the Jews, 109–123, 1943.

ה. ה. ב"ש

חלוליה השם, במשמעותו המקורית — נשיאת שם ה' על דבר שקר או כל פגיעה אחרת בכבודו; ברבות

הימים הורחבה משמעותו של המושג.

„המגדף" („נִקְבַ שֵׁם ה'") דינו סקילה (ויק' כד, טז; משנ' סנה' ז', ד—ה'). אולם מושג ח"ה נזכר בתורה במפורש דווקא לגבי איסורים מסויימים אחרים, שבהם יש משום פגיעה ישירה בכבודו של הקב"ה: שבועת-שקר בשם ה' (ויק' יט, יב), העברת זרע למולך (שם כ, ג ועוד), גזר בקרבנות (שם כב, ל—לב [והשו' שם יט, ז—ח]), טומאת כהנים, וכן עבודה במקדש ואכילת קדשים בטומאה (שם כא, ו; שם כב, ב). ירמיהו (לז, יב—יז) רואה ח"ה בהפרת הברית לשיח-רזר העבדים; אולם עניין זה יש לראותו כדוגמה לשבועת-שקר הנזכרת כבר בתורה בקשר לח"ה. יחזקאל (לז, כ—כג) מרחיב לראשונה את יריעת המושג, בראותו בעצם עובדת מציאותם של ישראל בגלות ובתגובת הגויים עליה מקרה של ח"ה, ומח"ה הזה עצמו מתחייבת גאולתם העתידה של ישראל. רעיון זה כשלעצמו אינו חדש, וכבר נזכר בתורה כמה פעמים (שמ' לב, יא—יב; במד' יד, יג—טז; דב' ט, כח), אולם יחזקאל הוא הראשון הקובע בו את מושג ח"ה.

חז"ל הרחיבו מושג ח"ה הרבה וכללו בו כל פעולה וכל התנהגות שעשויות לגרום בעקיפין תקלה מבחינה דתית או להשפיל בעיני הבריות את כבוד התורה. כבר בפיו של אבטליון (ע"ע) נשמעת ההתראה: „חכמים הזהרו בדבריכם, שמה תחובו חובת גלות ותגלו למקום מים הרעים, וישתו התלמידים הבאים אחריכם ומותו, ונמצא שם-שמים מתחלל" (אבות א', י"א). חומרתו של חטא זה מודגשת במשנה, הקובעת: „אחד שוגג ואחד מזיד בח"ה" (שם ד', ד'); לפי דעה אחת מיוחד ח"ה מכל העבירות, שאין דרכי הכפרה והתשובה מועילים בו, ורק המיתה מכפרת עליו (יומא פ"ג, ע"א). אף דיני הכבוד שהתלמיד חייב לנהוג כלפי רבו — ושחז"ל מחמירים בהם ביותר — מתבטלים נוכח מקרה של ח"ה, והתלמיד יכול לנקוט פעולה עצמאית בדבר ללא נטילת רשות מרבו: „במקום שיש ח"ה אין חולקים כבוד לרב" (ברכ' י"ט, ע"ב). בעוון ח"ה באו — לפי האגדה — כל הצרות, עד לחורבן הארץ ולהתמעטות תושביה. הטעמת חומרתו של ח"ה מגיעה עד כדי קביעה, ש„מוטב שתיעקר

החיים השלישית. קיימת גם התופעה הפוכה — שילד המפחד בהקיץ מפני בע"ח מקיים בחלומו יחסי שלום וחיבה עם דמויותיהם.

לדעת פיאָז'ה (ע"ע) מתייחס הילד הקטן לחלומותיו כאל תופעה ממשית. אולם מעט-מעט הוא מתקרב לתפיסת המבוגרים, ובני 10—12 שנים אינם רואים עוד בח' תופעה חיי-צונית ממשית, אלא יודעים שהוא פרי רוחם.

(9) הח' בהקיץ הוא דרגת-ביניים בין הח' בשינה ובין מצב-יקיצה מלא, אלא שגוברים בו אֶלֶמנטים של הח' בשינה. ואמנם מקים החולם-בהקיץ „מגדלים באוויר“, רואה צל הרים כהרים ומפיע בעיני עצמו כגיבור מצליח. תכנו של הח' בהקיץ מבוסס על נסיון יום-יום, אולם הוא מכונן לסייע לחולם לברוח מן המציאות ולחזות בהצלחת עצמו שאינה קיימת כלל או שאינה מספקת אותו. מכאן, שח' בהקיץ שכיח במיוחד במבוגרים שקשה עליהם ההתמודדות עם המציאות, והוא מפצה אותם על כשלונותיהם הממשיים או המדומים. הוא רווח הרבה בקרב מתבגרים, אולם שכיחותו חולפת בדרך-כלל עם סיום תקופת ההתבגרות.

תפיסת הח'. מאז ומעולם עורר הח' לסירוגין עניין, שמחה, תימהון, פחד, חרדה, סלידה ואי-הבנה, ובמשך כל הדורות נטו לייחס לו משמעות. אלא שהדעות נחלקו על משמעות זו גופה ועל הדרך להגיע אליה.

בדומה לילד קטן בן-תרבותנו, ראה ורואה האדם הפרימיטיבי בח' מציאות רֵאָלית, אלא שתכופות היא מדריכה את מנוחתו. בהמשך הדורות נעה הערכה הח' בין 2 קטבים: (1) אנשי הקצה האחד ראו בו מתת-אָל; רבים טענו וטוענים, שהח' מבשר את הטוב ומוהיר מפני הרע. לדעת הזמרוס, הח' החשוב הוא זה שנשלח ע"י האלים באפילת הלילה; גם הפתרונים שהציע יוסף לשני שרי פרעה ולפרעה עצמו ופשרי-הח' של דניאל מסתברים מתוך הדעה על מקורו האלהי של הח' ועל כושר הנבואה הכרוך בו. (2) בניגוד לדעה זו, רואים בו אנשי הקצה השני תגובה על גירויים חיי-צוֹנים, לרוב גירויים פיסילוגיים; דרך משל: „והיה כאשר יחלם הרעב והנה אוכל... וכאשר יחלם הצמא והנה שתה“ (ישע' כט, ח); ור' להלן, עמ' 455.

שינה וח'. במשך לילה אחד יכולים להתרחש 4—6 פרקי-ח', המקבילים לירידתה של עצמת השינה. דומה, ששינה עמוקה עוברת ללא ח'; הוא מופיע מיד לאחר שהאדם נרדם, קודם להתעוררותו וכשנחלשת עצמת השינה. ההקבלה בין החלימה ובין פעילות מתונה של קליפת-המוח יש בה כדי להסביר רק את ההופעה-גופה של הח', אבל לא את תכנו המיוחד, שמקורו בנפשו של הפרט. משהגיע האורגאניזם למצב של מנוחה מלאה, אין האדם חולם; וכשהוא חולם, אות הוא שלא הגיע לשלוות-נפש גמורה בשעת השינה. הח' אינו, איפוא, אלא המשכה של הפעילות הנפשית במסיבות המיוחדות של השינה.

נוסף על כך, שומר הח' על השינה ע"י עיבוד מתאים של הגירויים הבאים מבחוץ ומבפנים. למשל: בהישמע קול השעון-המעורר, רוקם הח' עלילה בדויה, המפרשת קול זה שלא כהלכה; בכך מבוטלת הדרישה להתעורר שמשמע השעון ומתאפשרת הארכת מצב-השינה. דוגמה אחרת: שלפוחית-השתן שנתמלאה מעלה בפני תודעת הישן את הצורך להתעורר, כדי שלא ירטיב את מיטתו; אולם הח' עשוי לבדות סיפור מצוייר, שבו בא על סיפוקו הצורך הדחוף

התמימים והמדעיים „לפתור“ ח', כלו' לתפוס את משמעותם הגלויה והסמויה.

(2) בדרך-כלל, מופיעים בכל ח' תכנים משלו. אולם יש שתוכן מסויים חוזר בח' שונים, ויש שהוא מופיע, נעלם ומתגלה שוב לאחר שנים.

(3) הח' נמשך זמן קצר ביותר, לרוב רק כמה שניות; לפיכך הוא נשכח במהרה. תכופות אין האדם זוכר בבוקר אלא שחלם סתם, אך עדיין פועל בו מצב-הרוח שבו היה נתון בח'. שכיחה מהירה זו של תוכן הח' מקשה הרבה על מחקר. יתר על כן, אנשים רבים מתנגדים במצב של יקיצה לתכנים שהופיעו בחלומותיהם, ביחוד ל„שטויות“ ולתכנים המיניים שבהם ולהשתתפותם האישית במעשים המעוררים סלידה מוסרית. גם יחס זה לתוכן הח' מזרז את שכיחתו.

(4) המעבר בח' ממוצג למוצג וממחשבה למחשבה נראה, לכאורה, כמקרי ומיוסד על קשרים חיצוניים ביניהם. במקום החשיבה (ע"ע) המוסדרת פועל בו הדמיון (ע"ע). בעיקר הדמיון המעֵלָה, ורק לעתים גדירות הדמיון היוצר. את מהלך המוצגים שבח' קובעת האסוציאציה (ע"ע), שאינה מודרכת ע"י רעיון או שאיפה מנחה. עם זאת מסייע הח' לפעמים לפתור בעיות, שהאדם אינו יכול להן במצב יקיצה (ר' להלן, 455).

(5) תוכן הח' מלווה, בדרך-כלל, חוויה ריגושית אינטנסיבית, ותכופות מרובה בו המתח הריגושי — עד כדי פחדים, חרדה וביצות-לילה מזעזעים. מצד אחר יש ששולטת בו שלווה לא-איכפתית או אדישות מלאה. לרוב, לא תוכן הח' הוא שמעורר את אוזירתו הריגושית, אלא המצב הריגושי של הפרט הוא שמוקפת את מהלך הח' ואחראי לרגשיות-יתר ולדרמטיזאציה שבתכנו. — לאחר ההתעוררות זוכר האדם את הח' כסידרה של הזיות (האלוצינאציות) או פִּטְטִיּוֹת בעיקר, שהיו בעיני החולם בבחינת מציאות גמורה. שאר דרכי החישה, כגון הטעימה, השמיעה וההרחה, נדירות בח'.

(6) מהלך האירועים והדמויות המופיעים בח' הוא צירוף מוזר ביותר של אֶלֶמנטים שונים: מצד אחד — שיירים של חוויות-היום, שאותן תפס האדם בדרגה שונה של תודעה, ושאותן מסוגל הוא לזחות לאחר התעוררותו; מצד שני — אנשים ואירועים לא-רגילים, ששייכים לעבר רחוק, ולמסיבות שהן בלתי-מובנות לאדם לגמרי או שמשמעותם סתומה, ולאחר התעוררותו אין הוא מזהה אותם כחלק משלו. הח' אינו מוגבל ע"י מסיבות הזמן והחלל, העבר והעתיד אינם קיימים בו, הכל מתארע בהזוה, הפכים וניגודים אינם סותרים זה את זה; לעתים הח' מלא תכנים בלתי-מציאותיים ודמיוניים לחלוטין.

(7) יש שהשפעת הח' ניפרת בחיי יקיצה. התוכן, מצב-הרוח שבח', או שניהם כאחד, עשויים להשפיע (בלא-יודעים וביודעים) על החלטות הפרט, לחזק את נטייתו לאמונות תפלות, לעודד אהדה או התנגדות, וביחוד לעצב את מצב-רוחו.

(8) כבר ילדים קטנים חולמים (קרוב לוודאי שגם בעלי-חיים מסויימים). בדרך-כלל, חלומותיהם מספקים להם את מי-לוי משאלותיהם בכל תחומי החיים, והם מורגשים כנעימים. אולם ילד עייף, חולה ונוטה לפחדים (ביחוד מפני בעלי-חיים) מוטרד בשנתו ע"י ח' לא-נעימים כבר משנת-חיו השנייה, וביצות-לילה ממש אוחזים אותו לפעמים כבר בשנת-

וביסס על כך את מחקר הח' (1899). תורתו של פרויד משל-בת את הח' בפונקציה הפסיכו-פיסולוגית של השינה — מזה, ובמכאניזמים של פסיכולוגיית-המעמקים — מזה.

עיקר חידושו של פרויד הוא ברעות הבאות: (1) מה שהאדם זוכר מתוכן הח' הוא נוסח גלוי של פעילות הח-לימה; יש לשחזר את המחשבות והצרכים החבויים הלא-מודעים בעזרת טכניקה מיוחדת של חקירה פסיכולוגית. והבהרתם של מחשבות ושל צרכים אלו משוה לנוסח הגלוי את משמעותו האישיותית; המכאניזמים השונים של הח'/שעל-ידיהם הופך התוכן החבוי לגלוי. הם שמעצבים את התכונות האפייניות של הח'; הזכירה וההיזכרות ביחסן לתהליכים הנפשיים של ההדחקה הם שמוסחים ביחיד את קיומם-יחד של הח' ושל החיים בהקיץ.

(2) החולם עצמו מופיע תמיד כמשתתף פעיל אף במעשים ובנסיבות. שבהקיץ היה גיזור מהם. בח' באות על סיפוקן נטיות אסורות ומודחקות. הנחשבות כלא-מוסריות — מיניות ותוקפניות. התכנים הבלתי-מצויאותיים של הח', שבהקיץ נוטה האדם לראותם כנתונים מחוץ לחוויותיו המודעות בעבר ובעתיד. מקורם בכך שהח' אינו מוגבל ע"י ההגיון והמוסריות. ורעיונות ומשאלות כמוסים נעשים בו עובדות.

תכנם של חלומותיהם הפשוטים של ילדים או של אנשים בעיתות-צרה בא לספק את משאלותיהם במישורן; כגון ח' על בובות שילדים עניים מתאווים להן, או ח' של שבויי מלחמה על איחוד עם משפחותיהם. מאחר שהחולם עשוי לשכוח את חלומו לחלוטין, אין לראות בח' אמצעי-תיקשורת עם הזולת; רק בשעת הטיפול הפסיכו-טראפטי עשוי הח' לבשר משהו לרופא. כמרכז מוטל בספק, אם הח' עשוי להיות אמצעי-תיקשורת בין החולם ובין תודעתו; ואם הוא ממלא תפקיד זה, נעשה הדבר בלא-יודעים, כאילו אינו מיועד לה-פיע בגלוי. סיפוק משאלות הוא מגמתו והנעתו הבסיסיים של הח'; במסיבות תמימות של השינה הוא מנסה לספק לאדם את צרכיו אלו שבהזוהו ובעבר הקמאי של ילדותו, שנידונו להדחקה מתחומן של התודעה ושל ההגשמה.

(3) הח' נותן סיפוק למשאלות אסורות ומודחקות (רובן בעלות אופי אינפאנטילי) גם של האדם המבוגר והנורמאלי — אולם בתנאי שהסיפוק מסתלף ע"י מחזות-שווא, עד שאין האדם קושר בהקיץ את תכני הח' במשאלות לבו. המכאניזמים המיוחדים של הח'/ שגילה פרויד, כגון עיבוי, התקה, וביחוד סימול וכי"ב, מעוותים את הצרכים המקוריים המודחקים, שמנסים להתגבר בשינה על ההתנגדות מצד המחיצה שמקיימת התודעה. אותה התנגדות נובעת מן ה"צנזורה", שמכוונת החלק המודע של האישיות. המכאניזמים המעוותים של הח' משפיעים על מאבק זה בין הנטיות המנוגדות של כוחות-הנפש בלא-מודע ובתודעה ומעצבים תצורת-פשרה, המשתקפת בח' הגלוי.

(4) זכירתו ושכיחתו של הח' אף הן תוצאה של אותה התנגשות דינאמית בין הלא-מודע והתודעה; הזכירה נובעת מהחלשה חלקית של הצנזורה, ואילו השכיחה — מהגברתה מיד עם ההתעוררות.

(5) טבע האדם יש בו תכופות מן הקטביות בין ה"תבוני-נה" וה"דחף", בין ה"לוגוס" וה"מיתוס", שאינה ניתנת לגי-שור. סוגי-קטביות אלה מתנגשים זה בזה. בשעות-היום גובר כוחן של הנטיות הראציונאליות, המשתלטות על המציאות. אולם בשעות הלילה מגיחים שאר הצרכים ממחבואיהם

להשתין, וגם הפעם — כדי שלא להתעורר וכדי להאריך את מצב-השינה. תפקיד זה של הח' כשומר-השינה משוה לו את משמעותו כנעימה שבאשליה, וזאת למרות העובדה, שפוקדים את האדם גם ביעותי-לילה וח'—חרדה, שלכאורה הם סותרים את אפיו המשלה הנעים של הח'; אלא שהללו מפסיקים את השינה, ואינם אלא יוצאים-מן-הכלל הבאים ללמד על הכלל — על התפקיד הבסיסי שאותו ממלא הח' כרגיל.

עד היום לא פסקה האמונה בכוח הח' לנבא עתידות; ולא אחת הובאו אף ראיות לכך, כגון: פלוני חלם שהתגרש מאשתו או התאבד, ואמנם אירע הדבר. אולם ערכו, "המנבא" של ח' מסוג זה אינו אלא בכך, שהוא מגלם משאלה של בעל-הח' או משקף חרדה מפני הבאות.

דעות וסברות שונות ומשונות על טיב הח' נשמעות בדבריהם של הגיידעות מימיקדם ועד ימינו. במחצית השניה של המאה ה-19 נתיאשו הפסיכולוגים מן הסיפוי להבין תופעה זו, שאינה לדעתם אלא תוצר חסר-משמעות במצב של שינה, שבו נפש-האדם רדומה.

מבחינה פסיכולוגית נמצא, שרובם המכריע של הח' צמוד ל"שלבים הפאראדופסיים" של השינה, המצטיינים באלקטרו-אנאקפאלוגרמה של עירנות ובתנודות-עיניים נמרצות (ע"ע שנה; מ.ח.). בני-אדם שניעורו משנתם (בתהליך הניסוי) בשלב פאראדופסי שבה, מעידים תמיד שנתעוררו מתוך חלימה, ואף זוכרים את חלומותיהם; ואילו המתעוררים מתוך שלב רגיל של השינה עפ"ר אינם יודעים על ח'; מסתבר, שגם הח' של השלב הפאראדופסי משתפחים ברובם במשך השלבים הרגילים של השינה, וזוהי סיבת טענתם של בני אדם מסויימים — שאין הם חולמים לעולם. מאחר ששלבים פאראדופסיים נכללים בכל שנת-לילה רגילה ותופסים כרבע מומנה, נמצא שהחלימה היא תופעה קבועה של השינה התקינה וחלק בלתי-נפרד מן המכאניזם הפסיכו-פיסולוגי שלה. תנודות-עיניים בשעת החלימה מעידות על חוויות חזותיות; וכן נמצא, שאפיים של הח' שבשלבים הפאראדופסיים הוא, בדרך-כלל, נרגש ופעיל יותר מאשר הח' (הנדירים יותר) שבשלבים הרגילים, שהם עפ"ר בעלי אופי שקט וסביל.

מבחינה פסיכולוגית השינה היא פרישה מן העולם החיצון ע"י אטימת איברי-החושים בפני גירויים חיצונים. השינה שמה קץ לפעילות ולחובות היום-יומיות ומביאה לידי מצב סביל, המכוון ל"אישיות הפנימית", שהיא נידונה לשי-תיקה בפרק-הזמן של יקיצה. כל זמן שהפעולות המוטוריות בשעת השינה עצורות, אפשרית פעילות לא-מרוסנת של ההזיה (ע"ע) בח', והישן-וחולם עשוי להסיר מעליו את כל דרישות החברה הרובצות עליו ביקיצה, מבחינה זו השינה היא לא רק צורך ביולוגי לשם החלפת-כוח, אלא גם הכרח פסיכולוגי לשם פירוק עומס ההגבלות, שהאני (ע"ע) והאני-העליון מטילים על הפרט. הח' הוא צורה תמימה של סיפוק צרכים ודחפים; בכך הוא מסייע לאורגניזם לאצן בין ציווי התרבות ובין הצרכים הלא-חברתיים האנוכיים של החיה שבאדם.

תורת-הח' של פרויד, כיום נחשב הח' כתופעה נפשית בעלת משמעות, הוא עוסק בעיקרו באותן בעיות, שהן מעסיקות את האדם בהקיץ, אך משתמש בלשון משלו, שנתבהרה לאחר שגילה פרויד (ע"ע) את הלא-מודע

התנגד אדלר להטעמת המיניות בח' ושאל למשמעותו התכ-
ליתית. לדעתו מוכיח הח', "שהגוף והרוח מנסים לחשוב
קדימה, לגשש קדימה"; הפרט מנסה להתמודד בו עם המ-
ציאות ולפתור "שאלות תלויות ועומדות".

לפי יונג (ע"ע) מנסה הח' להשלים מה שלא הבשיל
ביחיד במצבי יקיצה; ההתבוננות בסמלי הח' מקרבת. איפוא,
את הבשלתו ואת הבראתו הנפשית של הפרט. חזמר הח' בא
לא לבד מחוויותיו המודעות והלא-מודעות של הפרט בחייו,
אלא מעל לכל — מנסיונותיה של האנושות. כפי שנתגבשו
בצורת "התוכן הלא-מודע הקולקטיבי". מכאן מסתבר גם
קיומם של "חלומות קולקטיביים", משותפים למין האנושי,
שגם מהם יש ללמוד על קיומו של ה"ארכיטיפוס".

ב. בלום, הסימפוזיון הבינלאומי הראשון על היסוד האנטומי-
היפקודי של השינה (הרפואה, ס"ו, חוב' ה'), תשכ"ד;
S. Freud, *Die Traumdeutung*, 1900; id., *Ergänzungen u.
Zusatzkapitel z. Traumdeutung*, 1925; M. Vold, *Üb. d.
Traum*, I-II, 1910-1912; H. Silberer, *Der Traum*, 1919;
A. Adler, *Traum u. Traumdeutung* (Praxis u. Theorie d.
Individualpsychologie), 1923; Y. Delage, *Le rêve*, 1924;
A. E. Hoche, *Das träumende Ich*, 1927; O. Isakower, *A
Contribution to the Pathopsychology of Phenomena Associ-
ated with Falling Asleep* (Int. J. Psychoanalysis, XIX),
1938; C. G. Jung, *Üb. psychische Energetik u. d. Wesen
d. Träume*, 1948; G. Oeckel, *Die Traumdeutung in d.
modernen Seelenkunde u. Psychotherapie*, 1949; F. Kainz,
Die moderne Traumforschung, 1950; R. Bossard, *Psycho-
logie d. Traumbewusstseins*, 1951; E. Fromm, *The For-
gotten Language*, 1951; R. Fliess, *The Revival of Interest
in the Dream*, 1953; P. D. Boss, *Der Traum u. seine
Auslegung*, 1953; W. v. Siebenthal, *Die Wissenschaft v.
Traum*, 1953; W. Kemper, *Der Traum u. seine Bedeu-
tung*, 1955; N. Malcolm, *Dreaming*, 1959; E. A. Guthel,
The Handbook of Dream Analysis, 1960; P. Messenger,
The Secret of Dreams, 1960; N. Kleitman, *The Nature of
Dreaming* (G. E. W. Wolstenholme - M. O'Connor [eds.],
The Nature of Sleep), 1961; E. Diamond, *The Science
of Dreams*, 1962; N. Fodor, *New Approaches to Dream
Interpretation*, 1962; M. Ullman, *The Clinical Use of
Dreams*, 1962; J. Oswald, *Sleeping and Waking*, 1962; id.,
Two Kinds of Sleep (Discovery, XXIV), 1963.

ה. א. — י. צל.

הח' באמונה, במיתולוגיה ובפולקלור. יד-
תר מכל תופעה פסיכית אחרת הטביע הח' את חותמו באמו-
נות ודעות של בניהאדם בכל התקופות. יש אנתרופולוגים
וחוקרי-דתות הסבורים, שחויית הח' היא שהולידה לראשונה
את הרעיון בדבר מציאותן של ישויות "רוחניות" ושל מצי-
אות על-חושית — של "נפש", כישות נפרדת מן הגוף ושוכנת
בקרבן; של הישארות-הנפש; של שדים, רוחות ואלים. האדם
קיבל כנתון אפירי את העובדה, שלפעמים הוא — בעת
ובעונה אחת — גם מוטל שקוע בשינה במקום אחד, וגם
מעורב באירועים במקומות שונים וביחסים עם בריות שונות,
ובכלל זה גם בהתרחשויות החורגות מן הרגיל והאפשרי
בחיי יום-יום, ואף בפגישות עם קרובים וידידים שכבר מתו.
יש מניחים, שזה היה מקור האנימיזם (ע"ע). ושכך נוצרה
האמונה שבשעת השינה הנפש יוצאת מגופו של החולם, שטה
בעולם, מבצעת פעולות ובאה במגע עם נפשות אחרות או
עם כוחות עליונים. אמונה זו קיימת עדיין בקרב שבטים
פרימיטיביים; אולם גם בתרבויות מפותחות נפוצה ביותר
האמונה בערך האופייטיבי של הח', כאמצעי של תקשורת
בין האדם ובין מה שלמעלה ממנו או למעלה-מן-הטבע. הח'
נראה לא רק כביטוי לפעולת נפשו של האדם מחוץ לגופו,
אלא גם כפעולת כוחות חיצוניים על נפשו, ולפיכך ייחסו
לו חשיבות כדרך של קבלת אינפורמציה מגבוה.

ומבקשים את מימושם, שהוא נחוץ הרבה לסיפוקו המלא של
טבע האדם. כל זמן שאלו הן חוויות בשינה, מקיים האדם
את בריאותו הנפשית; אולם כשהן פורצות לתוך מצב-
היקיצה, מתגלות תופעות פאתולוגיות לסוגיהן, שהפסיכיא-
טריה נתקלת בהן. רק לעתים נדירות ובאנשים מחוננים
בכשרונות מיוחדים עשויה התפרצות זו לתוך המציאות
(תוך צירוף תהליכים ראציונאליים ואי-ראציונאליים) להור-
לד יצירות של אמונות, דת וכיו"ב.

(6) הזכירה והחשיבה אינן פוסקות לפעול אף בשינה.
תכופות נמצאים אנו תמהים על כשרו של הח' לזכירת-יתר,
כלו' לזכירת אירועים שנשתכחו לגמרי מן הזכרון המודע;
כן מתמיה כושר האדם למצוא במפתיע בח' פתרון לאיזו
בעיה, שבהקיץ יגע לשווא ולא מצא אותו (ע"ע חשיבה).
העובדות הללו מוכיחות ללא ספק, שהפעילות הנפשית
אינה נפסקת בשינה, ושבחלומן הן האדם באותן הבעיות
שמעסיקות את דעתו בהקיץ. מה שנראה בח' כתיפקוד-
יתר, ניתן לתפסו כשיחרור פעילותם של כמה מתיפקודי
הנפשיים, שהיו חסומים בהקיץ ע"י תודעתו. בעזרת ניסוי
אפשר להביא את האדם לידי זכירה מופרזת של חוויות
מתבלות ולהשתמש בה לאחרי-מכן לצרכי ריפוי נפשי. אפשר
שאותן עובדות, הנראות כמוכיחות את עליונותו האינטלק-
טואלית של הח', גרמו בעבר להערכת-יתר שלו ולהנחת
מקורו האלוהי.

(7) לאחרונה העלו ניסויים, שגירויים חיצוניים עשויים
לעורר ח'. הוכח, שהאדם תופס למעשה הרבה יותר משי-
חודר לתודעתו בהקיץ; יתר על כן, הגירויים הללו, השרויים
מחוץ לתפיסה המודעת, מופיעים בח' בצורה גלויה או מוסי-
וית. אותה הוכחה ניסויית יש בה כדי להספיר את העובדה,
שבח' מופיעים תכנים מסויימים מחוויות יום-יום, שהקשב
המודע נתעלם מהם, או שדוכאו או הודחקו; דומה כאילו
תפקידו של הח' לפצות תכנים אלו על הזנחתם במשך היום.
ניסויים אלו, וגם ח' שנגרמו באמצעות היפנוזה, מבהירים
את המכאניזמים של עיבוי, התקה וסימול (ר' לעיל), הידור-
עים מן הח' הטבעי.

בדור האחרון חזרה ועלתה הנטייה — כראקציה על
שליטתה של תורת פרויד — ליתן את הדעת על הנוסח
הגלוי של הח'; גישה זו תואמת יותר מקודמתה את העניין
בדרכי פעילותו של האני. למעשה, אין בכך משום חידוש,
שכן עניינו הראשון של פרויד בעבודת-הח' כבר רמז לכיוון
זה. גם התרומות החדשות לתורת הח' אינן מעשירות את
הבנתנו הבסיסית בנושא זה, מאחר שהן מדגישות רק בחינה
מיוחדת זו או אחרת של התופעה. אך לאחר קפאון יחסי
שלאחר מחקריו הראשונים של פרויד בתחילת המאה ה-20,
ראויה לציון מיוחד התחדשות העניין המדעי בח'.
וע"ע סמל; פסיכואנליזה.

תורות אדלר ויונג, שני תלמידיו-יריביו של
פרויד תפסו את הח' בדרך משלהם. כצד-השווה שבדעות
שלשתם משמשים דברי פרויד, שהח' הוא "דרך-המלך להכי-
רת הלא-מודע"; ואילו ההבדלים שביניהם בתפיסת הח'
נובעים מתפיסתם השונה את הלא-מודע, על הכוחות הפוע-
לים בו, ובפרט תפיסת הליבידו.

אלפרד אדלר (ע"ע) קיבל מפרויד כמה מתפיסות-
היסוד: הח' כמילוי משאלות, ההבחנה בין תכנו הגלוי והח-
בוי, העיבוי והסימול שבו, אולם, בהתאם לתפיסתו הכללית,

אלא מתת אלוהים. עם זאת נראה, שלא חסרו גם בישראל פותרייח" שסיפקו את צרכי האמונה העממית; מתקופת הבית השני יש לנו עדות על "כ"ד פותרייח" שהיו בירושלים" (ברכ' ג"ה, ע"ב). — כנגדם היו גם חוגים שהתנגדו לאמונה העממית, כפרו בממשות הח' וכרכו יחד ח" ה"הבלים"; ויש גם התחלות של הסבר פסיכולוגיסטי לח' (קה' ה, ב, ו; והשו' לעיל, עמ' 452). — בספרים החי' צונים מוצאים אנו את שתי הדעות: במשלי בן-סירא (ל"ד, א—ח') נמצא ביטול מוחלט של האמונה בח', והסבר פסיכולוגי לח' ניתן באיגרת אריסטאס (רי"ג—רט"ז); מאידך מתבטאת בספר חשמונאים (ב, ט"ו, י"א—ט"ז) ובתוספות למגילת אסתר אמונה בח' נבואי, וספר חנוך (ע"ע) הוא כמעט כולו ח' וחזיונות.

לפי יוסף בן מתתיהו (קדמ' י"ו, י"ג, ג'), עסקו האיסיים בפתרון ח'. גם יוסף עצמו — הטוען שהיה בנעוריו מתלמידי האיסיים — מתפאר בבקאותו בחכמה זו (מלח' ג, ח, ג'). בת למוד משתקפות דעות שונות ומנוגדות על אודות משמעות הח' — מגישות שכלתניות מובהקות עד אמונות עממיות שרווחו בישראל כבעמים. יש חכמים המבטלים את ערך הח': "דברי ח' לא מעלין ולא מורידין" (גיט' נ"ב, ע"א), "אי אפשר לח' בלא דברים בטלים" (ברכ' ג"ה, ע"א); ולעצם תופעת הח' ניתן הסבר — ברוח דברי קהלת ואיגרת אריסטאס (ר' לעיל) — שהוא קרוב מאד לתפיסות המודר-ניות: "אין מראין לו לאדם [בח'] אלא מהירהורי לבו" (שם שם, ע"ב). מצד שני מובעת אמונה איתנה בערך ההתגלותי של הח': "ח' אחד מששים לנבואה" (שם נ"ה, ע"ב). אולם לא כל הח' באים מה' או מ"בעל-החלומות" (המלאך הממונה על הח') — יש גם ח'—שווא, הבאים ע"י שד, ונקבעו סימנים להכרת ח' המתקיימים, כגון ח'—של-שחרית, ח' שנישנה וכו' (שם נ"ה, ע"ב). ניכר, שבחוגים רחבים בעם, וגם בקרב החכמים, היה הח' יוצר מצב של מתיחות נפשית כתוצאה מראייתו כסימן לעתידות, סימן שיש להבינו ולפרשו; והפחדים מפני ח', עוררו לנקיטת תחבולות ופעולות נמרצות לביטול השפעתו. תומר רב על פתרוניח" מרוכז בתלמוד בפרק "הרואה" (ברכ' ג"ה—ג"ז). לשתי הדעות המנוגדות על אודות הח' נתן שמואל (שם) ביטוי משותף, כשהיה אומר על ח', רע': "וח' הוא ידברו" (זכ' י, ב), ואילו על ח', טוב': "וכי ח' הוא ידברו? והכתיב, בח' אדבר בו" (במד' יב, ו). — הח' טעונים פתרון — ח' שלא נפתר הוא כאיגרת שלא נקראה. הפתרון אינו סתם הסברה, אלא נודעת לו השפעה על דרך קיומו של הח': "החלומות הולכים אחר הפה". קיים דמיון בין דרכי פתרון הח' ובין מידות המדרש והאגדה; יש שמשמשים בסמלים ובאלגוריות, בגיי-מטריות ובנוטריון, כדרך שנהגו הבבלים וגם פותרייח" מבין היוונים. הביקוש לפתרון ח' הוליד גם רמאים, שפתרו לפי גובה השכר שקיבלו.

על מידת האמונה בח' וראייתו כדבר של ממש מעיד מאמרו של רב יוסף; "נידוהו בח' — צריך י' בני-אדם להחירו" (נדר' ח', ע"א). כדי להפיר את כוחו של ח' רע הונהגו תפילה מיוחדת, הנאמרת בשעת ברכת-כהנים, וכן "תענית-ח'" הדוחה אף את השבת (שבת י"א, ע"א; שו"ע אר"ח רפ"ח, תקס"ח). כמו-כן נקבע — למקרה של ח' מעור-פל ובלתי-ברור — סדר "הטבת-ח'" בפני שלושה, הנהוג עד היום בצורה מורחבת במקצת.

המצרים, וכן עמי בבל-א-שור, הקדישו לח' תשומת-לב רבה ונהגו לרשום ח' של אישים רמי-מעלה. בספרות אשור-בניפל בנינוה נתגלה ספר-ח'; ענף ספרותי זה היה מפותח מאד במצרים, שהרטומיה עסקו בשקידה בחקר הח', במיונם ובפתרונם. משם עברה חכמה זו לעולם ההלניסטי, ולאחר מכן — לערבים. אמונות המצרים השפיעו כמעט על כל העמים, ורישומיהן ניכרים באמונות עממיות וב"ספרי-ח'" שמוסיפים להתפרסם בעמי-המערב עד העת החדשה. — הדעה שבח' מגלים האלים את רצונם לאדם, היתה רווחת גם בעולם היווני-רומי; אפלטון, אריסטו, קיקרו לא הטילו ספק בה. היה מקובל ללון במקדשים מטויימים, כדי לקבל בח' את תשובת האל לבעיות שהעיקו על המאמין; במיוחד היו לנים במקדשי אסקלפיוס (ע"ע) וסראפיוס. אולם פה ושם הושמעה גם נימה של ספקנות; כבר באודיסיאה מתלוננת פנלופי על הקושי שבהבחנה בין ח'—אמת לח'—שווא. — עמים רבים האמינו, שנפשות המתים משתמשות בח' כדי לבוא במגע עם החיים. לדעת ההודים, נזכר האדם בח' בקורותיו בגילגולים קודמים. — האמונה בח' והמנהג לפתור אותם החזיקו מעמד גם בתחום שלטון של הדתות המונותאיסטיות ועמדו גם בפני התקפת ההשכלה. בצורות שונות מוסיפה אמונה זו להתקיים — ולא רק בקרב פשוטי העם — עד היום הזה. עקבותיה ניכרים היטב באמונות, בספרות, וביחוד בסיפור העממי בכל הזמנים.

האיסלאם, שירש את האמונות העממיות של עמי-המזרח, מאמין שח' טוב בא מן האל, ואילו ח' רע — מן השטן; אולם ניתן לבטל את כוחו של ח' רע, למוחמד מייחסת המסורת מימרה, שלפיה אסור לספר בכלל ח' רע, ואילו ח' טוב רצוי לספר רק לידיד מקורב.

J. Ratcliff, *Traum u. Wirklichkeit*, 1952; A. L. Oppenheim, *The Interpretation of Dreams in the Ancient Near East* (Trans. Amer. Philos. Soc., 43), 1956; J. G. Frazer, *The Golden Bough*, XII, 248 (Index: Dreams), 1925⁸ (Abridged Ed., Index: Dreams, 1957); S. Thompson, *Motif-Index of Folk-Literature*, VI, 228, 1958⁸.

מ. ו.

ח' ביהדות. המקרא רואה בח' אחת מדרכי ההת-גלות האלוהית והנבואה (במד' יב, ו; דב' יג, ב—ו; שמ"א כה, ו). את הח' המסופרים במקרא אפשר לחלק לסוגים שונים: (א) ח' של עידוד ויעוד, כח' יעקב (ברא' כח) וח' שלמה (מל"א ג); ייתכן שגם את חזון ברית-בין-הבתרים (ברא' טו) יש להבין כח' (ר' שם פסוק יב). (ב) ח' של הגדת עתידות, הן בעניינים כלליים, הן בעניינים פרטיים, כחלומותיהם של יוסף (שם לו, ה—י), של סריסי פרעה (שם מ), של פרעה (שם מא), של נבוכדנאצר (דנ' פרקים ב, ד) ושל דניאל (שם ז), וכן רוב חלומות הנביאים. (ג) ח' של הוראה ואזהרה, כח' אבימלך (ברא' כ, ג) וח' לבן (שם לא, כד); משמעות זו של הח' מוטעמת בס' איוב (ד, יא—יט; לג, יד—טז). לעומת זה נאמר על נביאי-שקר שדיברו ח'—שווא שבדו מלבם (ירמ' כג, כה—כה, לב; שם כט, ח; זכר' י, ב). תוכן הח' נתפס, בדרך-כלל, בגדר חידה שיש לפתרה; אולם, בניגוד לעמים אחרים, לא התפתחה בישראל שיטה מוסכמת ומסודרת של פתרון ח', ולא קם מעמד של פותרייח" מקצועיים. הנביאים מקבלים את פתרון חזיונותיהם בח' עצמו (זכר' ד; דנ' ז), ואילו האנשים המסוגלים לפתור ח' זולתם (יוסף, דניאל) מטעמים, שאין זו חכמה שרכשו

שטעמא חינוכי-פסיכולוגי: „כדי שישוּב ויעיין במעשיו ויחפש בהן ויחזור בתשובה“ (הלכ' תעניות, א' י"ב).

נסיון מאוחר להשתית את האמונה בח' ואת תורת פתרון על בסיס „פילוסופי“ נעשה בידי ר' שלמה אלמולי (ע"ע), שספרו „מפשר חלמין“ או „פתרון חלומות“ תורגם פעמיים ליהודית-אשכנזית (1694/5) והיה נפוץ בין יהודי מזרח-אירופה. — ביה"ב היו חכמים שהסתמכו על הח' גם בדברי הלכה, כגון ר' יעקב ממרוייש בשו"ת שלו. אולם דבר זה עורר התנגדות נמרצת מצד חכמים אחרים: „ואין אנו צריכים לחלמו של רבינו יעקב... ולא לפתרונו ששאל ע"י שאלת ח'... ואין משגיחין בדברי ח'“ דקיימא לן לא בשמים היא“ (ר' צדקיהו בר' אברהם הרופא, שבלי הלכט, קנ"ז). אבל גם בדורות האחרונים היו שהכריעו ע"פ ח'.

א. א. אורבך, הלכה ונבואה (תרביץ, י"ח, 22), תש"ז; א. י. השיל, על רוח הקדש בימי הבינים (ספר היוכל לא. מארכס, חלק עברי), תש"י; ר. מרגליות, פתיחה לס' שאלות ותשובות מן השמים, ג' כ"ג, תשי"ז; י. קויפמן, תולדות האמונה הישראלית, א' 507-511, 596, 1960²; ש. ליברמן, יונגים ויוונות בא"י, 204-209, תשכ"ג; י. גוטמן, הספרות היהודית ההלניסטית, ב' 40-42, תשכ"ג; I. Goldziher, Die Bedeutung d. Traumes bei d. alien Hebräern, 1869; D. Joel, Der Aberglaube u. d. Stellung d. Judentums zu demselben, 103-105, 1881; A. Löwinger, Der Traum in d. jüdischen Literatur, 1908; A. Kristianpoller, Traum u. Traumdeutung (Monumenta Talmud., III), 1922.

מ. ו. י. ל.

חלון (מלשון חלל), פתח עשוי בקיר, שמטרתו לאפשר חדירת אור או אוויר, או שניהם כאחד, לתוך מיבנה, וכן לשמש אמצעי-קשר עם החוץ, אם לראיה או לשמיעה או לצורך אחר. מן התקופה הקדומה עד היום מהווה הח' גם אלמנט אמנותי חשוב בארדכיולוגיה.

משמעותו של מושג הח' כפולה. שכן מצד אחד הוא מיסב על הפתח בקיר (החור), ומצד שני — על מילוי של פתח זה (הח' במובן המצומצם). מילוי הפתח יכול להיות משני סוגים — קבוע, כל' לא ניתן לפתיחה — או ניתן לפתיחה ולסגירה. הח' הקבוע יכול להיעשות בצורות שונות: אם ע"י קביעת לוח שקוף קבוע (ואז משמש הח' לתאורה בלבד) — כדוגמת ח' האיגלו האסקימואי — או ע"י התקנת לוח אטום או לוח מחורר או מחורר. המשמש לאיורור או לאיורור ותאור רה גם יחד, כדוגמת ח' הבהט המחורצים של מצרים העתיקה. גודל הח', צורתו ומקומו בקיר נקבעים בהתאם לתפקיד שעליו למלא; וזה מצידו תלוי בשימוש החדר או האולם שבו הח' מותקן ובשיקולים בדבר טכניקת התאורה וההיגיינה. שהם קשורים לכיווני השמש הרוחות, וכן במרחקים שבין הח' ובין קירות הבתים השכנים וכד'. בארצות מתקדמות קיימים תקנים בדבר גודל הח' כפונקציה של שטח הרצפה ותפקיד החדר. ככלל מדריך נקבע באיורור רחב גאוגרפי בינוני, שמן הרצוי ששטח-הח' בחדר-מגורים יהיה כ $\frac{1}{10}$ - $\frac{1}{7}$ משטח הרצפה, ואילו בכיתת בית-ספר ובחדר-חולים — כ $\frac{1}{5}$ ממנו. לאחרונה גוברת הנטייה לעבור להגדרות מדוייקות יותר מבחינת התאורה ולקבוע את עצמתה הרצויה, שהיא ניתנת למדידה ע"י מכשירים פוטו-אלקטריים מדוייקים; האיורור הטבעי הוא בעיה מסובכת יותר, ואינו ניתן למידידה וקביעה מדוייקות.

צורות הח' הן עפ"ר מלבניות, קורה, או האבן העליונה שמעל לח', היא המשקוף; הלה נשען על שתי המזוזות, המחוברות מלמטה ע"י המפתן (וע"ע דלת, עמ'

העניין בח' לא פסק ביה"ב וגם בזמן החדש, ביחוד בחוגי המקובלים והחסידים. ה„זוהר“ מתחבט בבעיית התערובת של אמת ושקר בח'. הוא מבחין בין ח' הרשעים, הבאים כולם מכוחות-הטומאה, ובין ח' הצדיקים, שבהם יש מן החזיונות, הדמיונות ומראות-הנבואה שהנשמה רואה בעו-למות העליונים. אעפ"כ „מוגנבים“ גם לח' אלה הודעות-שקר ע"י הסיטרא-אחרא. המלאך הממונה על ח' הצדיקים הוא גב-ריאל, ח' אלה פחותים, אמנם, מנבואה ממש, אולם קרובים לה במהותם (משנת הזוהר [י. תשב"י], ב' קל"ו-קמ"ג, תשכ"א).

תפיסה מעמיקה ביותר של הח' פיתח הרמב"ם על יסוד הפסיכולוגיה ותורת-ההפרה שלו, כחלק בלתי-נפרד של האנתרופולוגיה הפילוסופית, תוך הימנעות מכל קטגוריות על-טבעיות. עיקר חשיבותה של תפיסתו מבחינה דתית היא במה שהרמב"ם קובע וזהו מהותית בין הח' ובין ההשגה הנבואית, תוך העמדת ההבדל ביניהם על התוכן (מו"נ, ב' ל"ו-ל"ח; והשו' שמונה פרקים, א'; הלכ' יסודי התורה ז', ב'). הרמב"ם שולל מן הח' משמעות הכרתית במובן של תהליך נפשי המקנה ידיעות או מחדש הכרות שלא היו לאדם קודם-לכן. הח' הוא פונקציה של „הכוח המדמה“ בלבד — לא של „המרגיש“ ולא של „השכלי“. אולם „המדמה“ אינו כוח פעיל, אלא מאגר סביל של מה שנרכש ע"י „המרגיש“ או „השכלי“ — לשון אחרת: הוא הזכרון, שבו נכלל גם הדמיון (ע"ע, עמ' 806), שאף הוא אינו גורם יוצר אלא מרכיב צירופים של קטעיו-זכרונות בלבד. מה שמגיע לתודעתו של האדם בח' אינו תוצר חדש של נפשו או ידיעה חדשה מן החוץ, אלא מה שמועלה ממישקע ההפרות החושיות או השכליות שנצטבר ב„מדמה“: „הענין אשר יהיה האדם [הרגיל] בעת יקיצתו והשתמש חושיו מתעסק בו מאד, שוקד עליו ונכסף לו — הוא אשר יעשה הכוח המדמה בו בעת השינה“; הירויות שבאירועי-ח' רבים אינם אלא תוצאה מהרפכת זכרונות ממיין אחד בשאינם ממינם. אין הח' הנבואי נבדל מזה מבחינה עקרונית, אלא שהנביא „בעת יקיצתו... תשוקתיו כולן לדעת סודות זאת המציאות... והשגחתו היא בידיעת האל... והתבטלה מחשבתו ופסקה תשוקתו לעניינים הבהמיים...“ ולפיכך אף ב„מדמה“ שלו אין אלא תכנים אלה, ובהכרח שבחלומותיו „לא ישיג אלא עניינים אלוהיים, נפלאים מאד, ולא יראה זולת האל ומלאכיו...“ העובדה שחוויות הח' — הן של האדם הרגיל, הן של הנביא — אינן מתעררות באדם אלא „בנוח החושים ובביטולם מפעולותיהם“ וז"א בשינה מתבארת ע"י פעולה מעין הדחקה בשעת הערות, אולם בשיטתו של הרמב"ם — בניגוד לפסיכו-אנאליזה — הדחקה זו אינה פעולת „צנזורה“ מגמתית, אלא תוצאה משפע הרשמים המתחדשים לאדם בכל רגע, כשחושיו ומחשבתו מכוונים למציאות שבה הוא נתון באותו רגע, והללו מסתירים מתודעתו תכנים הכרתיים שאליהם הגיע ושאינם מתגלים לו אלא בשעה שהוא משתחרר מן הגורמים המפריעים, מה שמשיגים בני-אדם בח' „הם דעות [שכבר] היו להם, ונשארו רישומיהן תקוקים בדמיונם עם כל מה שבכוחם המדמה; וכאשר בטלו דמיונות רבים והשפיתוהם, נשארו רישומי הדעות ההן לבד, ויראו להם, ויחשבו כאלו הם דברים מתחדשים וענין בא מחוץ“ — מתוך תפיסה זו של מהות הח' מובן, שהרמב"ם מתעלם מן ההסבר המסרתי של תענית-ח' כאמצעי להגנה מפני ספנה הצפויה לאדם או לביטול גיורה רעה שנגזרה עליו, והוא עושה אותה חיובה

הנוהג המצרי להתקין ח' בארמונות; גם הח' שממנו השקיפה איזובל (מל"ב ט, ל ואילך) היה, כנראה, ח' הפאר בארמון-החורף של מלכי ישראל ביזרעאל. יש שהח' היו מוגנים ע"י שבכה (והש' מל"ב א, ב). בעיה מיוחדת הם הח' ה"שקפים [ה]אטמים" של היכל שלמה (מל"א ו, ד) — פתחים בגובה רב (מעל לתאים שמסביב לבית); המפרשים מחולקים, אם הכוונה לח' פתוחים וסגורים לסירוגין או לח' שהיו רחבים מבחוץ וצרים מבפנים. מכל מקום ברור, שבבית שני לא היו ח' מלבד לחדרים שבצידו של האולם ולתאים; להיכל עצמו חדר האור דרך שער הענק של הבניין.

בארדיכלות היוונית לא נועדה לח' חשיבות מרובה, כנראה, משום שהבית היווני נבנה, כרגיל, מסביב לחצר וחדריו הוארו ע"י הדלתות; אולם בבניינים מרכזיים (כגון הארכיטאיאון) נמצאו גם ח'. בארדיכלות הרומית היה הח' שכיח יותר, וכאן נוצרו גם ח' מברונזה מוזגים בלוחות-זכוכית קטנים. הרומאים היו הראשונים לעשיית ח' גר-לים; דבר זה נתאפשר להם הודות לשימוש בקימורים, עשויים אבנים רבות, בעוד שקודמיהם היו כפופים לממדי המשקוף שהיה עשוי אבן אחת; הח' הגדולים שבבתי-המרחץ היו, כנראה, מוזגים אף הם. כמו כן השתמשו הרומאים לכיסוי הח' בלוחות-שיש ובלוחות-נציץ דקים, שאיפשרו חדירת האור. — הח' המצופה שיש שקוף-למחצה מצוי — בצידו של הח' המזוגג — בבנייני-הפאר הביזנטיים, ובאמצעותו הושגו אפקטים דקוראטיביים מובהקים.

בניגוד לבית ההלניסטי, שהח' בו היו מעטים, הרי הבית היהודי בתקופת המשנה, שהיה בנוי בנוסח המזרחי, היו בו ח' רבים. המשנה מבדילה בין ח' מצרי, שהיה קטן, וח' צורי, שהיה גדול ובעל מסגרת (ב"ב ג' ו'). הח' היו מוגנים, כרגיל, בתריסי-עץ תלויים על המלבנים (שבת י"ז ז'; נגעים י"ג ג'). מצוי היה גם "בית אפל" — ללא ח' (נגעים ב' ג'). ששימש בוודאי כחדר-שינה; אסור היה

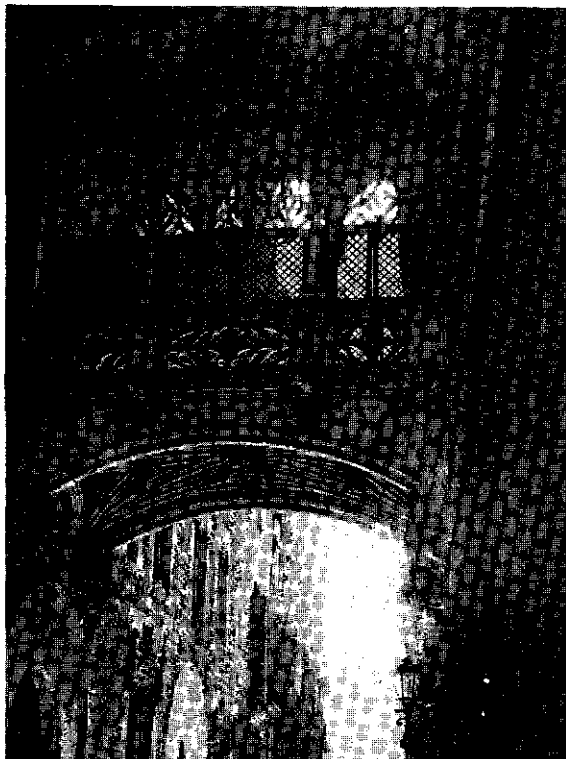

ציור 2. חלונות מאוריים בבניין פיה"ב בברצלונה

לפעמים הח' הוא מעגלי או מורכב מחלק מלבני וקשת. הח' הניתן לפתיחה עשוי מסגרת וכנף ומכיל אביזרים לפתיחה וסגירה. המסגרות, וכן שולי הכנף, עשויים עץ או פלדה או מתכת קלה או ברונזה. כמילוי מקובלת ביותר הזכוכית; בזמן החדש הונהגו גם חמרים פלאסטיים שונים. הח' יכול להיפתח ולהיסגר ע"י כנף נגררת או ע"י שתי כנפיים, הסובבות על צירים. הצירים יכולים להיות אנכיים או אפקיים, קבועים במרכזו של המשקוף או בקצהו. בח' הנגרר יכולות הכנפיים להיגרר לתוך הקיר, או כנף אחת יכולה להיגרר על גבי השניה; הגרירה יכולה להיות אפקית או אנכית (ציור 1).

בידוד-החום של הח' הוא קטן במידה גיפרת מזה של הקיר. כדי למנוע הפסדי חימום או קירור אפשר להתקין בתוך פתח הח' מערכת כפולה של כנפיים; האוויר שבין הלוחות המקבילים פועל כמבודד-חום טוב (ע"ע ח"ט, עמ' 548). הח' הכפול הוא גם יעיל כמבודד-רעש.

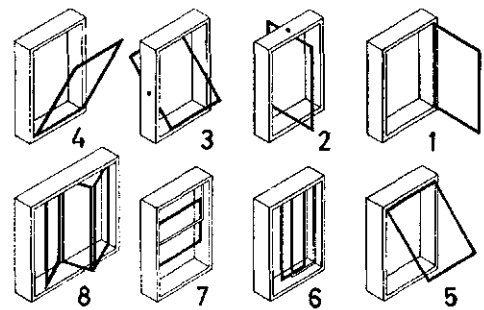

ציור 1. צורת חלונות וכנפיהם
1—5. כנפי-יבוב; 6—7. כנפי-הזזה; 8. חלון סתפף

ח' גדולים עשויים לגרום לחימום-יתר של החדר ע"י אפקט-החממה (ע"ע, עמ' 574). אפשר לצמצם את הפעולה הזאת ע"י יצירת צל בעזרת תריסים או ע"י בחירת טיב הזכוכית (ע"ע, עמ' 798), שהיא מסוגלת לבלוע קרניים מסוימות מתוך הספקטרום.

O. Völckers, *Glas u. Fenster*, 1939; id., *Bauen mit Glas*, 1948; A. G. Schneck, *Fenster aus Holz u. Metall*, 1953^b.

היסטוריה. הח' מופיע בגלוסקמות כלקוליתיות מה-אלף ה-5 לפסה"ג. שהן תבניות של בתי-מגורים — כרגיל בגובה רב כח' בודד; אולם ישנם גם מקרים של שלושה ח' מסודרים בצורת משולש. בעיטורים פולחניים, שנתגלו ב"מערת-המטמון" במדבר-יהודה, נמצא בפתח תבנית ההיכל ח'ראווה גדולה, ששימש, כנראה, למטרות פולחן ולטקסים. דומה לו הח' הגדול בפתח ארמונו של פרעה (כמתואר, בין היתר, בציורי אל-עמארנה). שבו ניצב מלך מצרים בעת הענקת "זהב-הכבוד" וכיבודים אחרים. כמרכן מופיעים ח' בציורי-קיר אשוריים ובתבליטים פרתיים (שבהם מתוארים ח' בעלי מסגרת). במקרא מיוחס ח' כבר לתיבת נח (בר' ה, טז ["צֶהָר"]; ת, ו ["חלון"]); לפי המסופר (יהו' ב, טו), היו ח' הבתים הכנעניים מרווחים למדי, שכן ניתן היה לה-עביר בהם בן-אדם; גם בישראל היתה אפשרית הכניסה דרך הח'. ולשמירה עליה הונהג הח' המוגף (מל"ב יג, יז). מלבד הח' הגדולים היו גם פתחים קטנים יותר, המכונים במקרא "אשנב" (שופ' ה, כח), "חרך" (שה"ש ב, ט) או סתם "חור" (שם ה, ד); טיפוס זה של ח' בוודאי לא היה מוגף, הזכרת הח' בצידו של "ארמון" (ירמ' ט, כ) מבוססת בוודאי על

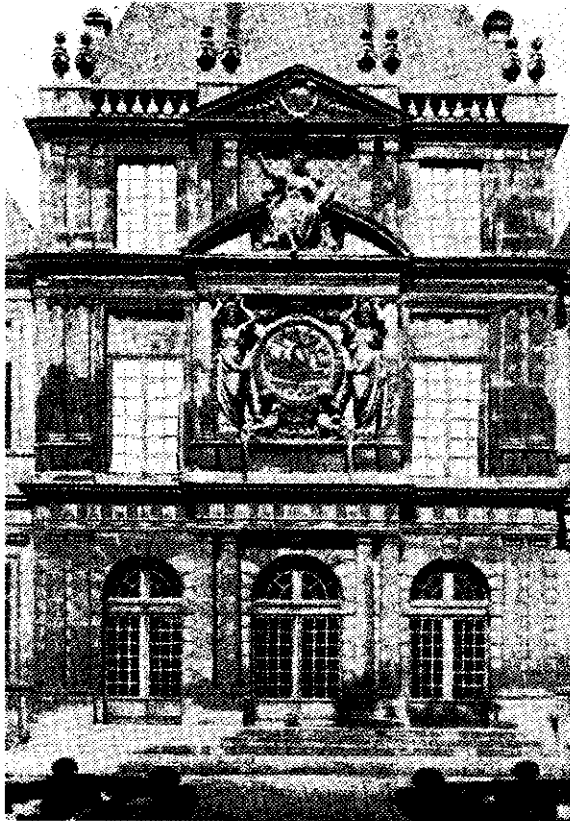

ציור 4. חלונות צרפתיים" בבניין מאמצע המאה ה-17 בפאריס

תפקיד ארדיכלי חדש. שעדיין לא הגיע לידי צורה מגובשת (וע"ע זכוכית. עמ' 2/821, הרמיזות לתמונות שם).

וע"ע ארדיכלות (והתמונות שם).

ש. קראוס, קדמוניות התלמוד, א', 376-386, תרפ"ד; ש. יבין, ח' (אנצ' מקראית, ג', 152-156), 1958, E. E. Viollet-le-Duc; R. Herbig, *Das Fenster in d. Architektur d. Altertums*, 1929.

ח' הראווה הוא מיבנה מוזג לצרכי תצוגה סגורה; בדרך-כלל, הוא מסוג הח' הקבוע, שאינו ניתן לפתיחה, והגישה אליו היא מאחוריו (מתוך החנות וכד').

לאמיתו של דבר אין ח' הראווה החדש בבחינת ח' כלל, שהרי אינו מיועד לשמש אף אחת מן המטרות שלשימושן נועד הח' הרגיל.

ח' הראווה העתיק תחילתו דוכן ועליו סחורה מסודרת לראווה; בזמן מאוחר יותר נסגר ע"י שבכות, ולאחר-מכן — ע"י זכוכית, כדי להגן על הסחורה מפני אבק ומפני גנבים, וברבזמן לאפשר לקונים לראותה בכל שעות-היום, ובתקופת החשמל — גם בלילה. השם ח' בא למיתקן זה מן הומונים שהח' שנועד להאיר את החנות, שימש גם הזרמנות להציג סחורות לצרכי פרסומת ומשיכת קונים; גם היום ממלא ח' הראווה בחנות קטנה תפקיד כפול זה. אולם ח' הראווה החדש הוא מיבנה עצמאי, צמוד לחנות או נפרד ממנה, וסידורו הפנימי נעשה ע"י מומחים לדבר, המתחרים ביניהם במשיכת תשומת-ללבם של עוברים-ושבים בקישוטים וחיידו-שים שונים. המקצוע של קישוטי-הח' הוא מסועף מאד ודורש ידע בדקוראציה, בתאורה ובסוגי אפקטים שונים אחרים.

להתפלל בכית ללא ח" (בבלי ברכ' ל"א, ע"א). בהלכה מצויות הוראות רבות המגינות על חיי הפרט בפני-ההבטים שיש בהם ח", כגון איסור לקבוע ח' מול ח' (משנ' ב"ב ג' 1) אלא רק ח" הנשקפים לרשות-הרבים; מאידך מוגנת זכותו של בעל-הבית לאור הבא דרך הח', ואסור להסתיר ח' ע"י קיר במרחק ד' אמות (שם ב' ד').

לשיא האורנאמנטיקה הגיע הח' בארדיכלות האיס-לאמית, שבה נעשו הח' בצורה מקומרת היוו מכוסים לעתים קרובות שיבכת עץ עיטוריה הבולטת מן הקיר כלפי חוץ (ציור 2). יסודות אלה השפיעו לא מעט על הארדיכלות האירופית של י"ב, שאת תולדותיה לפני המאה ה-12 אמנם קשה לקבוע בדיוק מחמת חוסר נתונים. בבניה הגותית בולט ההבדל בין חח" בבנייני הכנסיות ובין אלה שבבתי-המגורים. בארדיכלות הכנסייתית נשארה בתקפה התבנית המקומרת (תמ': ע"ע גותיקה, עמ' 524), שנתחייבה מן הממדים הגדולים של הח' ותאמה את אפיו הכללי של הבניין. כיסוי הח' בכנסיות בזכוכית צבעונית (ע"ע זכוכית, עמ' 3/822) הפך אותם למוקד אמנותי של הבניין כולו. לעומת זה גברה בארדיכלות החילונית בצרפת ובאנגליה, החל מסוף המאה ה-12, התבנית המרובעת (או המלבנית) בעלת מסגרת פנימית, המחלקת את שטח-הח' לשתי חטיבות אפקיות (תמ': ע"ע ארדיכלות יהודית, עמ' 759-760); התפתחות זו הגיעה לשיאה במאה ה-15 (ציור 3). במקום הזכוכית היקרה נעשה מילוי הח' בבתי-המגורים מנציץ, וכן מעור ומשלפוחיות של בהמות, מקלף, מנייר משומן, וכיו"ב. ארדיכלי הרנסאנס ביקשו למזג את שתי הצורות, המקומרת והמרובעת, ויצרו בדרך זו תבנית אפיינית לאר-מונות האיטלקיים של המאות ה-15 וה-16. הח' נתפס כאן כמוקד של חזית-הבניין; הוא בולט מעל פני הקיר, מסגרתו עשויה אבנים מיוחדות, והוא מעוטר במסכות וקישוטים אחרים. במאות ה-16 וה-17 נוצר בצרפת הח' המוארך, שנודע כ"ח' צרפתי" (ציור 4); בתבניתו ניפרת השפעתו של ח' הכנסיה.

בארדיכלות המודרנית גוונו אפני-השימוש הטכ-ניים של הח'. בנייני הזכוכית הגדולים של זמננו מועידים לח'



ציור 3. חלונות בפונדק סיה"ב, בפכר (חבל-הרינוס)

ח'הראווה עשוי, בדרך-כלל, מאותם חמרים שמהם עשוי הח' הרגיל, אלא שהזכוכית שבו עבה יותר בגלל גדלו. אב. א. — מש. ב. — מ. א. י.

חלון־חמרים (metabolism, יוון' μεταβολή — שינוי, גילגול), מכלול גילגולי החומר והאנרגיה בכל אורגניזם; מן התופעות המרכזיות של החיים, ולפי השקפה רווחת — עובדת־יסוד וסימן־הכר מובהק שלהם (ע"ע חיים, עמ' 360, 368/9).

האורגניזם, השרוי ביחסי־גומלין מתמידים עם סביבתו, מתמיד בקיומו ושומר על זהותו, אע"פ שבלי הפסק הוא מחליף את חומר גופו בחומר העולם הדומם (או בחומר גופים חיים אחרים הכלולים באותה סביבה) — תהליך המבוצע אגב חילופי אנרגיה. מבחינה מאטריאלית אין חליפין אלה העברה של חמרים בעינם מרשות לרשות, אלא גילגולים כימיים. המזון, הנקלט ע"י האורגניזם, לעולם אינו זהה עם החומר הסגולי של רקמותיו, אלא משמש חומר־גלם לייצורו; ייצור זה מכוון לסינתזה של המרכיבים הקבועים של רקמותיו של אותו אורגניזם, ותוצאותיה של ביו־סינְתֶזָה זו אינן תלויות בטיבו של חומר־הגלם הנקלט. עיקרה של הביוסינתזה הוא — העלאת חמרים פשוטים־יחסית, שמולקולותיהם קטנות, לרמה האנרגטית של מיבנים מולקו־לאריים גדולים ומסופכים, ערוכים לפי תכנית סגולית, תהליך זה הוא האנאבוליזם (anabolism, יוון' ἀναβολή, הַרְמָה, העלאה), שהוא צורך־אנרגיה (אַנְדֶּרְגוֹנִי, אַנְדֶּרְגְּרָמִי) ומלווה הפחתת האנטרופיה (ע"ע) בחומר שבו הוא חל. לפיכך אין הוא יכול להתרחש אלא על חשבונן של תהליך נגדי, משחרר אנרגיה (אַכְסֶּרְגוֹנִי, אַכְסֶּרְגְּרָמִי), תוך כדי פוזורה (הגדלת האנטרופיה) — הקאטאבוליזם (cata-bolism, יוון' καταβολή, הנחה, הנמכה), שהוא פירוק חומר־הרקמה לחמרים פשוטים, המוחזרים לסביבה.

מושג האנאבוליזם חופף במידה רבה את מושג ההטמזה (ע"ע). בצמח הירוק (ע"ע פוטוסינתזה) — ובאורגניזמים מעטים בעלי כושר של כימוסינתזה — כולל תהליך זה מעבר מן המציאות המינראלית (האי־אורגנית) למציאות האורגנית; בשאר כל האורגניזמים רק חמרים אורגאניים — לבדם או בצירוף חמרים מינרליים — נכנסים למעגל חה"ח.

לכאורה אין האנאבוליזם מחוייב־המציאות אלא לגבי אורגניזמים השרויים בתהליכים של ריבוי החומר החי; התחלקות התאים ויצירת תאים חדשים; גדילה וצמיחה; השמנה, וכד'. לאמיתו של דבר אין קיום לאורגניזם בלי אנאבוליזם אף באותם שלבי־החיים, שבהם הוא נראה כאילו אינו משתנה, שכן הוא הכרחי לשם איזון הקאטאבוליזם המתמיד, התמדתו של זה האחרון היא ביטוי לכך, שהדי־נאמיקה של החיים — פעולת השרירים, הבלוטות, העצבים וכו' — דורשת אספקה מתמדת של אנרגיה, שמקורה היחיד הוא הקאטאבוליזם של חומר־הרקמות. נמצא האורגניזם מכלה את חומר רקמותיו אגב חייו, והמשך קיומו מותנה ביצירת חומר כמותו במקומו. אין בין תקופת הגדילה והצמיחה בחייו של אורגניזם ובין התקופה שלאחריה אלא שבראשונה מרובה מידת האנאבוליזם ממידת הקאטאבוליזם. לשון אחרת: הקאטאבוליזם הוא הבסיס האנרגטי לגילויים הפונקציונאליים של החיים, ואילו האנאבוליזם — התנאי להמשך קיומם המאטריאלי. שילובם של שני

התהליכים הללו זה בזה הוא חה"ח בשלימותו. — בגלל חה"ח לא ניתן להגדיר את האורגניזם הגדרה מאטריאלית אלא הגדרה פונקציונאלית בלבד: אין אורגניזם מסויים בחינת חטיבה מסויימת של חומר כישות סטאטית; קיומו הדינאמי תוך שמירת זהותו מושתת על רציפות תהליך חה"ח המתגלם בו. בטווח רחב מאד של תנאי־הסביבה ותנאי־הקיום, המשפיעים על האנאבוליזם או על הקאטאבוליזם או על שניהם יחד — מתאזן כל שינוי באחד משני הכיוונים של חה"ח ע"י שינוי בתהליך שכנגדו, והאורגניזם מתמיד בהווייתו — במשמעותה האיכותית והכמותית כאחת: דוגמה מובהקת להומוסטזיה (ע"ע).

התפיסה המדעית הראשונה של חה"ח היתה זו של לוֹאֶזֶיה (ע"ע) וסֶגֶן (Seguin); הם הניחו, שחה"ח אינו אלא בערה באותו מובן שניתן למושג זה בטבע הדומם — פרט לעובדה, שאין הבעירה הביולוגית מלווה גרימת סמפרטורה גבוהות ותופעת האש. תפיסה זו הועמקה ותוקנה עם התקד־מות הידע הפיסיולוגי; מקום „הבעירה“ הועבר מן הריאות אל הדם, ואח"כ מן הדם אל פְּנִים־התאים; הכימיה של אותה „בעירה“ הובהרה ונמצאה שונה מזו של שריפת אותו חומר אורגני בלהבה — את מקומה של „הבעירה“ תפסו מערכות־אנזימים. אולם עדיין קויימה ההשוואה בין חה"ח בגוף החי ובין ההפעלה התרמית של מכונת־קיסור, ועדיין הוסיפו להבדיל בין מיבנה הגוף ובין מזונו — בדומה להבדלה בין המכונה ובין הדלק: הדלק נשרף ומספק אנרגיה לפעולת המכונה מבלי להיכלל במיבנה שלה — וכמוהו חה"ח האֶפְסוֹלִיזִי; אף במכונה מתרחש חה"ח מתמת בלזתם וכלותם של חלקיה מרוב שימוש והחלפתם בחלקים חדשים — והרי זה מצין חה"ח האֶנְדוֹגֶנִי. תפיסה זו נשתנתה מיסודה ע"י ההפרה החדשה, שבניגוד למכונה אין להבדיל באורגניזם החי בין חומר־מיבנהו ובין חומר־מזונו, מאחר ש„הדלק“ ש„בעירתו“ משמשת מקור־אנרגיה לתהליכי־החיים אינו אלא חומר הגוף עצמו, ואילו המזון אינו הופך „דלק“ (בקאטאבוליזם) אלא לאחר שניטמע בגוף ונעשה חלק מחמרו (באנאבוליזם).

במשמעותם הרחבה ביותר המושגים חה"ח והתזונה (ע"ע) [או ההזנה] חופפים זה את זה. במשמעות טכנית יותר כוללת ההזנה גם תהליכים, שבהם כשהם־לעצמם אין לא משום בניית חומר הרקמות ולא משום פירוק חומר לשם הפקת אנרגיה, אלא הם שינויים החלים בקמרי־המזון והמכ־שירים אותם לשמש למטרות של חה"ח עצמו. תהליך כזה הוא, למשל, העיכול, שהוא הכרחי לבעה"ח בתזונתם, משום שעיקר מזונם מורכב מחמרים גבה־מולקולאריים, שאינם מסיסים במים, ולפיכך אף אינם עשויים לחדור את הקרומים של שטח הפנים של הגוף, עיפולם הוא, בדרך־כלל, הידרוליזה (ע"ע), ההופכת אותם לחמרי־פירוק מסיסים, ותהליך זה תפוקתו האנרגטית מצומצמת מאד, משום כך מקובל לייחד את מושג חה"ח לאירועים הכימיים המתרחשים בחמרים לאחר ספיגתם לתוך הרקמות. — אין הצמח הירוק זקוק למנגנון של עיכול, מאחר שהוא מקבל את מזונו המינ־ראלי כשזה מומס במים.

ההומואוסטאזה המאטריאלית, המושגת בדרך חה"ח — כל־כשרו של הגוף לקיים את הרפבו הכימי הכללי ואת טיבם הכימי של מרכיביו על־אף שינויים בהרכב הדיאטה — מותנית ביכולתו של האורגניזם להפוך מרכיבי־מזון שונים

בחקר זה"ח הושגה עם הנהגת שיטת סימון האיזוטופים — כאיזוטופים (ע"ע, עמ' 676/7) הניפירים במשקלם האטומי או בראדיואקטיביות שלהם — שיטה המאפשרת לעקוב אחרי אטומים של התרכובות הכלולות במזון במשך כל דרכם באורגניזם ובגילגוליהם מתרכובת לתרכובת עד למוצרים הסופיים של זה"ח. בדרך זו הופר האופי הדינמי של הרפב חומרי-הרקמות, שאף הוא כפוף לתהליך בלתי-פוסק של סינתזה ופירוק, הופלה המחיצה בין זה"ח האנדוגני האפסוגני ונתגלתה זהות חומר "מכונת-הגוף" עם "חומר-הדלק" של "מכונה" זו.

המחקר הביוכימי בדור האחרון הבהיר את רוב קשרי הגומלין הקיימים בין חמרי-הביניים השונים, את אפשרויות המעברים מסוג-חמרים אחד למשנהו בתיווכם של חמרי-ביניים אלה, ואת המנגנונים האנזימטיים המפעילים את המעברים הללו, וכן את תהליכי הביוסנתזה האנאבולית ואת תהליכי הפירוק הקאטאבולי — הן בצורתו החימצונית-האווירנית (הנשימה) הן בצורתו האי-אווירנית (הגליקוליזה [ע"ע]). גילגולים כימיים מסובכים אלה, שביצועם בתנאי-המעבדה מחייב טמפרטורות גבוהות ושימוש בראגנטים בעלי פעולה נמרצת, מבוצעים במציאות הביולוגית בהיעדר כל התנאים הללו — כגון שריפת הסוכר והשומן

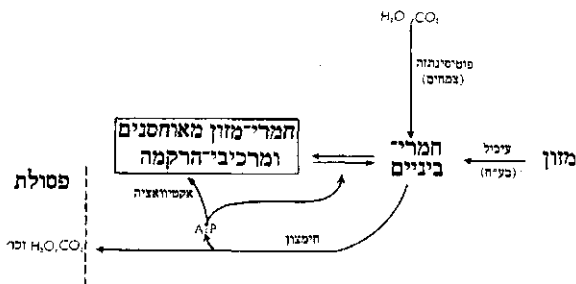

ציור 2. סכמה כללית של זה"ח בנוף

בנשימה הפנימית בטמפרטורה רגילה ע"י חמצן-האטמוספירה המולקולארי. פליאה זו הוסברה ע"י ההכרה, שלגילגולים הכימיים של חמרי-הביניים קודמת אקטיביות של אלה האחרונים, המכשירה אותם לפעילותם היתרה ע"י העלאתם לרמה אנרגטית גבוהה יותר; המנגנון העיקרי של אקטיוואציה זו הוא ATP (ע"ע אֵדוֹיִז).
המחקר הביוכימי החדש חשף גם את המכאניזמים של תהליכים רבים בזה"ח ועמד ביחוד על הצטלבותם של מסלולי ביוסנתזות שונות: בשרשרות-הראקציות השונות מופיעים כחוליות חמרי-ביניים משותפים, דבר שמאפשר מעבר משרשרת לשרשרת, ז"א — גילגולי מרכיבי-הרקמה שונים זה בזה, נוסף על כך כיוון התהליך ברוב השרשרות הוא הפיך ונקבע ע"י קליטת אנרגיה או ע"י פליטתה — בהתאם למסגרת הכללית, שבה נתון התהליך המתרחש באותה שרשרת. קיימת "קופה משותפת של זה"ח" (metabolic pool), שאליה מוזרמים חמרי-הפירוק של המזונות — מזה, וחמרי-הביניים של פירוק מרכיבי-הרקמה — מזה, ומקופה זו נוטלים את חלקם הן מכאניזמי הביוסנתזה והן מכאניזמי החימצון הביולוגי. כל המערכת המסובכת הזאת מודרכת, מכוונת ומופעלת ע"י אנזימים או פרמנטים (ע"ע) סגוליים, שמהם כבר בודדו מאות — אַנזימי הידרוליזה; אַנזימי אקטיוואציה; אַנזימי דֶסֶמולִיזה, ז"א משני מיבנה

למרכיבי חומר-הרקמות, גם כשהפיכה זו כוללת מעבר מחמרים השייכים לסוג כימי מסוים לחמרים מסוג אחר לגמרי. זהו חלוף-הביניים (המטאבוליזם האינטר-מדיארי), שאינו קשור דווקא בשינוי מידת הסיבוך שבמיבנה המולקולארי או בשינוי גודל המולקולה או אף בשינוי של דרגת החימצון; לפיכך לא ניתן לסווגו בבירור כאנאבוליזם או כקאטאבוליזם (ור' להלן, עמ' 472). כבר, התפיסה הקלאסית הבחינה במציאותם של תהליכים אלה והבדילה ביניהם ובין גילגולי-החומר המתבטאים בחמצון הביולוגי (ע"ע): הראשונים — "זה"ח האנדוגני" — נתפסו כמכוונים לצרכי קיומה של "מכונת-הגוף", ז.א. השלימות והתקינות של חמרי הרקמה; האחרונים — "זה"ח האפסוגני" — כמכוונים לצבירת מלאי של "חמרי-דלק" ולשריפתם של "חמרי-דלק" אלה כאמצעי לאספקת אנרגיה להפעלתה של "מכונת-הגוף". לגבי 3 הקבוצות העיקריות של החומר האורגני-ביולוגי — השומן, הפחמימות והחלבון — הופר, שבמסגרת "זה"ח האנדוגני" חלה הפיכה של פחמימות לשומן (השגנה בעקבות פיתום בסופר!), וכן הפיכה של חלבון (לאחר נטילת החנקן ממנו) לסופר; רק במאחר הובררה האפשרות של הפיכת שומן לסופר, ואילו מלכתחילה ברור היה שאין שומן או סוכר — החסרים הנקן — יכולים לשמש מקור ליצירת חלבון. מבחינת הקאטאבוליזם של זה"ח האפסוגני נחשב הסופר כחומר-הדלק הזמין ביותר לבעירה הביולוגית: הוא נעלם מן הרקמות תוך זמן קצר, בשעה שהגוף קולט מזון מן החוץ; לאחר-מכן נזקק הגוף לשומן המאוחסן, שאותו הוא מתמצן, ואילו חלק אחר של השומן, יחד עם הפרוטאין, שייך לחומר-המיבנה של הגוף, שאינו משמש דלק להפקת אנרגיה אלא בשעת-הדחק — לאחר שכלה כל המלאי של פחמימות ושומן מאוחסן.

מתודת המחקר, שעליו התבססה התפיסה הקלאסית, היתה הזנת האורגאניזם החי בדיאטות שונות וקביעת טיבה של פוסולת זה"ח הנפרשת ממנו וגילוי יחסים כמותיים בין הנקלט והנפלט. דומה היה, שבדרך זו ניתן לברר לגבי כל חומר נפלט מה הוא מקורו בחומר הנקלט, ועל סמך זה — לשער מה הם הגילגולים הכימיים שאירעו בין שני השלבים הללו. אולם תוצאותיה של שיטה זו לא היו ודאיות, מאחר שלא ניתן להבחין בה, אם אמנם חומר-מזון מסוים הוא עצמו מקורה של פוסולת מסוימת או שמא לא היה הראשון אלא הגורם לגילגולים כימיים של אחד ממרכיבי-הרקמה הלא-ידועים, שבסופם נוצרה אותה פוסולת. התקדמות מכרעת

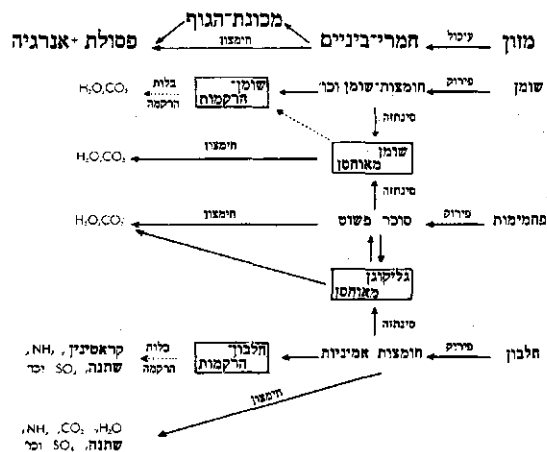

ציור 1. התיאור, הקלאסי של מערכת זה"ח

שבו הם מתהווים. אומדים, למשל, את כמות ה-ATP המיוצרת באדם ביממה בתנאי-חיים חקיניים 70 ק"ג (!) — כמשקל הגוף כולו.

הפאטולוגיה של ח"ח היא רב-גונית ביותר. סטיות מן המהלך התקין של ח"ח, ובעקבותיהן — הפרעת ההומאוסטאזה המאטריאלית של האורגניזם, עשויות להיגרם ע"י סיבות שונות: (1) ליקוי-הזנה, מהם מבחינת מחסור במרכיבי המזון המשמשים סובסטרטים לח"ח (ביחוד חלבון), ומהם מבחינת מחסור במרכיבי המזון הנכללים במנגנון הפעלת ח"ח (אויטאמינוזות [ע"ע ויטמינים, עמ' 99]). (2) הפרעות הורמונאליות (ע"ע הפרשה פנימית) — כגון הספרת (ע"ע) שמחמת מיעוט אינסולין, וכן המחלות שמחמת ליקויים בתיפקודי בלוטת-התריס, יתרת-הכליה, ההיפופיזה (ע"ע), ועוד. (3) ליקויים תורשתיים — מוטאציות שמחמתן נתבטל או נשתנה גן אחראי לסינתזה של אחד האנזימים של חלוף-הביניים; כתוצאה מזה מצטבר ברקמות אותו חומר-ביניים של ח"ח, שהוא הסובסטרט של הגן התקין החסר (ע"ע אלקטרוניקה).

מבחינה אנרגטית-פונקציונלית מוסב מושג ח"ח על השינויים של צורות-האנרגיה החלים במערכות ביולוגיות. מקור האנרגיה לכל תהליכי-החיים הוא — הראקציות הכימיות החלות בתרכובות אורגניות באורגניזם: חימצון וגליקוליזה (בע"ח עילאים בעיקר החימצון), תהליכים שבהם משתחררת אנרגיה בצורת חום ואנרגיה קפואית; זו האחרונה יכולה לשמש לביצוע עבודה במובן הפיסיקאלי או להיאגר ע"י ראקציה כימית סינתטית כאנרגיה זמינה בשעת הצורך.

ניצול האנרגיה שבחמרי-המזון ע"י בע"ח עילאיים נעשה ב-3 דרכים:

(1) הפיכת החום. מלאכה זו נעשית בתאים שלבים-שלבים, ע"י העברת אלקטרונים דרך שלשלת של ראקציות אנזימתיות, כשחום-השריפה משתחרר בהדרגה (ע"ע חמצון ביולוגי). בחקר ח"ח נמדד חום זה בקאלוריות, ובמקרה של חימצון מלא שווה ערכו לחום-השריפה במשמעותו הפיסיקאלית, כפי שהוא נמדד בקאלורימטר (ע"ע חום, עמ' 546). חוקי התרמודינאמיקה תקפים בתיבאו-תהמידה שהם תקפים בדומם.

כל תרפובת אפיינית לה מידת חום-השריפה המיוחדת לה. שריפת 1 ג' גלוקוזה — בקאלורימטר ובאורגניזם החי כאחד, וכן בתהליך החימצון ע"י מערכות אנזימיות שבודדו מן הרקמה — משחררת 3.74 קאלוריות (גדולות), שריפת 1 ג' גליקוגן — 4.3 קאלוריות; הערך הממוצע לשריפת פחמימה הוא 4.1 קאל/ג', כיוצא בו נמצא לגבי שומן אנימאלי ערך קאלורי של 9.5 קאל/ג', אולם החלבון מפיק בקאלורימטר 5.6 קאל/ג', ואילו בגוף אינו משחרר אלא 4.3 קאל/ג', וזאת משום שחימצונו הביולוגי אינו שלם; המוצרים הסופיים של תהליך זה — השתנה, חומצת-השתן, האמוניה וכו', עדיין ניתנים לחימצון נוסף; לפיכך נמצאת כמות מסוימת של אנרגיה הולכת לאיבוד, כשחמרים אלה מופרשים מן הגוף בלא שיתחמצנו. הערכים הקאלוריים הביולוגיים המקובלים לגבי שומן וחלבון הנכללים במזון הטבעי הם 9.3 ו-4.1 קאל/ג' — קצת פחות מן הערכים התאורטיים, משום שבדרך-כלל אין קליטתם במעיים שלימה. (2) הצורה השנייה של שינוי האנרגיה היא העבודת

שלד-המולקולה; אנזימי אוכסידו-רדוקציה. רבים מהם פועלים באמצעות קואנזימים, שמקורם בויטמינים (ע"ע) שנקלטו עם המזון. כמרכון נתונה המערכת כולה להדרכה מצד גורמים הורמונליים (ע"ע הפרשה פנימית).

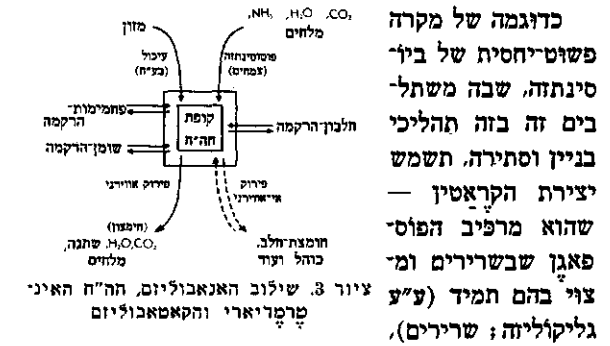

כדוגמה של מקרה פשוטי-יחסית של ביר-סינתזה, שבה משתלבים זה בזה תהליכי בניין וסתירה, תשמש יצירת הקראטין — שהוא מרכיב הפוס-פאגן שבשרירים ומצוי בהם תמיד (ע"ע גליקוליה; שרירים), בין אם הוא נמצא בעינו במזונו של האורגניזם ובין אם הוא נעדר ממנו. מולקולת הקראטין נבנית בח"ח מהלקי מולקולות של 3 חומצות אמיניות (ע"ע) מצויות — גליצין, ארגינין ומתילנין, שכל אחת מהן תורמת קבוצה מסוימת למבנהו:

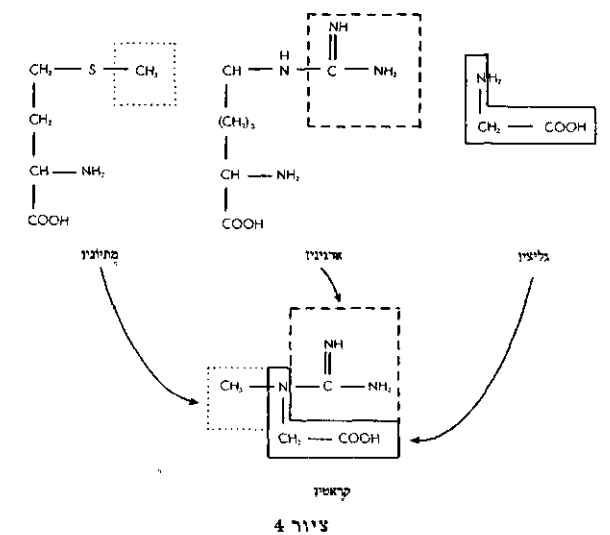

השימוש באיזוטופים במחקר הביוכימי איפשר לקבוע את מהירות ח"ח — את אורך הזמן הממוצע של קיומה של מולקולת חומר מסויים במסגרת הרקמה החיה. מהירות זו נמדדת בערך זמן-החציה, ז"א הזמן שבו מחצית הכמות של חומר מסויים מתחלפת בחומר חדש שבא במקומו. ערכי זמן-החציה שונים זה מזה לגבי בע"ח שונים, ואף לגבי רקמות שונות באותו בע"ח. לגבי הפרוטאינים של הדם והקרביים נמצאו ערכים של 6-7 ימים בחולדה, של 10-20 יום באדם; לגבי הפרוטאינים של השרירים ושל מיבנים הקפיים אחרים — 20 ימים בחולדה, כ-150 יום באדם. משמעות הערכים האלה היא, למשל, שכ-3% של פרוטאיני גופה של החולדה או כ-0.6% של פרוטאיני גוף האדם מתחדשים בכל יום. גם המרכיבים המינראליים של המזון נכנסים במהירות רבה למעגל ח"ח ונכללים במיבנה הרקמות. לגבי הזרחן שבמזון נמצא, למשל, שהוא מופיע כבר לאחר 4 שעות ברקמת השרירים והעצמות.

המהירות הגדולה של תהליכי ח"ח גורמת, שחמרי-ביניים נוצרים ברציפות ובכמויות גדולות, אע"פ שבח"ח כתקנו רופם אינם מצטברים ברקמות, מאחר שהם כלים באותו קצב

(ובמידה מצומצמת יותר — מן הגליקוליזה), נאגרת במחסן של הקשר הפוספאטי „רב-האנרגיה“ (ביתר דיוק — בעל „אנרגיה זמינה“). לאחר-מכן ניתן לנצל הרבה ממנה ולהשתמש בה לעבודה, כשמחסן-האנרגיה נפרץ תוך שיחרור של פוספאט אי-אורגאני. התכווצות השרירים תלויה באגירת מעבר כזו, ומצויים עוד הרבה תהליכים פיסילוגיים ובינ-סינתטיים, הכרוכים ביצירתם ובפירצתם של מחסני-אנרגיה כאלה. ברקמות מרובות מצוי אָנוֹם מפרק-ATP. בשרירים, למשל, כרוך אותו האָנוֹם במיוזין — החלבון העיקרי הפעיל בכיווץ השרירים, ובדרך זו משלב ATP את מערכת הפקת האנרגיה עם זו של שיחרור האנרגיה בשרירים. האנרגיה הנאגרת ב-ATP ובקָרָאָטין-פוספאט זמינה לשירות מידי של מערכת זו, בעת שתהליכי הגליקוליזה או החימצון נמצאים מוקשים כדי לספק צרכים של פעילות-שרירים מוגברת. הראקציה התחילית של הפקת-אנרגיה בכיווץ-השריר היא אי-אווירנית, בין בנוכחותו של חמצן ובין בהיעדרו; חמרי הפירוק האי-אווירני הם-הם שמתחמצנים. במידה שהשרירים משתמשים באנרגיה, מפורק ATP לפוספאט אי-אורגאני, המקל את התפרקותו של הגליקוגן ומחיש את קצב הפוספורילאציה החימצונית. כמרכן מפעילות הראקציות התחיליות, שבהן מנצלים השרירים אנרגיה, אף את מערכת הפקת-האנרגיה.

המערכת המורכבת של האָנוֹמים והקָרָאָטין-אָנוֹמים, הדרושים לתהליך הפוספורילאציה החימצונית, מרוכזת באברונים סגור-ליים תוך-תאיים — המיטוכונדריונים (ע"ע ציטולוגיה; תא). הללו אף מצויים במספר רב ביותר בתאים המבצעים עבודה מרובה — התאים השריריים, וביחוד בשריריים שעבודתם מתמדת או ממושכת, כגון תאי שריר-הלב ושרירי-התעופה של החרקים.

החלוקה המקובלת של חֶ"ח לאנאבוליים (כתהליך סינתטי לאגירת חומר חי) ולקאטאבוליים (כתהליך אנאליטי של ניצולם של חמרים נאגרים לצרכי אספקת אנרגיה) (ר' לעיל, עמ' 465) — טעונה סיג וביקורת. לעתים קרובות קשה להכניס ראקציות מסוימות לאחד משני הסוגים הללו. לגבי הפיכתה של פחמימה לשומן, למשל, התוצאה הסופית היא אנאבולית, מאחר שכאן נאגרת אנרגיה ע"י ראקציה סינתטית; אולם התהליך עצמו הוא קאטאבולי, מאחר שפחמימה גשרפת לחומצה פחמנית ולמים, כדי לספק אנרגיה לסינתזה של השומן. אפשר שנדייק יותר, אם נגדיר את האנאבוליים כאגירת-אנרגיה נקייה, ואת הקאטאבוליים — כפיזור אנרגיה בצורת עבודה וחום. משום כך הפיכתה של פחמימה לשומן היא קאטאבולית, אולם התהליך כולו של קליטת הפחמימה ויצירת השומן שייך ללא ספק לאנאבוליים.

מדידת חֶ"ח. היחס בין 4 הגורמים המשתנים: מזון, עבודה, חום ואגירה קובע את חילוף-האנרגיה הכללי, המהווה את חֶ"ח. בבדיקה הניסויית אפשר לבטל שניים מהם — אם הבדיקה נעשית בנבדק הצם, ואם הנבדק נמנע מפעולת-שרירים מרצונו בשעת הניסוי. בתנאים אלה אין למדוד אלא שני גורמים בלבד — את מידת החום ואת האנרגיה האגורה: הראשון הוא עתה הדרך היחידה של פליטת האנרגיה, והאחרון — המקור היחיד לאנרגיה. לכאורה מסתבר, לפי החוק הראשון של התרמודינאמיקה, ששני הגורמים הללו שווים בכמותם; בדרכי-ניסוי שונות ניתן להוכיח את הסברה הזאת.

מרבית האנרגיה הגורמת לעבודה מכאנית משתחררת בשרירים; אולם רק חלק קטן של אותה האנרגיה מתבטא בעבודה, מאחר שהשרירים מאבדים אנרגיה בצורת חום פי 3—4 בקירוב ממה שהם הופכים לעבודה; לשון אחרת — מידת יעילותם של השרירים בעבודתם היא כזו של מיתקנים מכאניים טובים (25%—20). עבודה בצורות אחרות נעשית ע"י טיפוסים אחרים של תאים. עבודת הפרשה נעשית כל אימת שהתא מרפז חומר מסויים מחוץ לתחומי, או כל אימת שהתא מקיים מידרגידיפוזיה דרך קרומו. דוגמה לכך היא יצירתה של תמיסת החומצה המלחית ע"י תאי רירית-הקיבה. עבודה מטיפוס זה נעשית ע"י תאים רבים ושונים בגוף: התאים של בלוטות-העיפול, של הכבד, של צינוריות-הכליות, ועוד. ברוב המקרים אין העבודה הנעשית על-ידיהם בגופו של הפרט מגדילה את האנרגיה הפוטנציאלית או הקינטית של הגוף כולו, מאחר שאיברים או תאים אחרים נמצאים מבזבזים את עבודתם בצורת חום. החומצה המלחית שבקיבה, למשל, נמצאת בסופו של דבר מנוטרלת ומחוזרת למחזור-הדם ע"י המעינים, והאנרגיה הפוטנציאלית שלה נעלמת בתהליך זה בצורת חום. — דומה לזה היא העבודה שמבצעים קרומי-העצבים, המקיימים קיטוב חשמלי נגד מפל-הריפוזים של היונים המומסים בפנים-העצב (ריבוי K^+) ובנוזל המקיף אותו (ריבוי Na^+) ומונעים את השתוות הריפוזים ואת ביטול הקיטוב בשעת מנוחת-העצב, ואף מחדשים אותו הקיטוב (פעולת „משאבת-הנתרן“) לאחר שנתבטל בעקבות גירוי העצב (ע"ע עצבים). דוגמה לטיפוס סגולי ביותר של הפיכת האנרגיה שמחה"ח לצורת-אנרגיה אחרת היא גרימת הנהירה (ע"ע) בבע"ח מאירים.

(3) דרך שלישית של ניצול האנרגיה של חמרי-המזון היא האגירה; יש מגדירים אותה כעבודה כימית, מאחר שהיא כרוכה בהוצאת האנרגיה בהרכבת תרכובות, שפירוקן לאחר מכן עשוי לבצע עבודה. דומה למקבילתה המכאנית, גם יעילותה של העבודה הכימית מוגבלת היא, מאחר שגם היא מלווה תמיד שיחרור של חום. קרוב לוודאי, שכמותו של חום זה משתנה לפי טיפוס הסינתזה השונים, ואין בידינו נתונים להשוואה בין מידת-יעילותן של הראקציות השונות; אולם ידוע, שהסינתזה של החלבון נעשית בשיעור-יעילות המגיע ל-45% בקירוב. בעה"ח אוגרים, בדרך-כלל, מלאים של שומן, חלבון ופחמימה ברקמות מסוימות, המיוחדות לכך; במקרים מסוימים — כגון בשעת צום וכיו"ב — משתמש הגוף במלאים האלה, שהם מועברים ע"י מחזורי-הדם לתאים, תוך הוצאת אנרגיה. מאחר שהמלאים דומים מבחינה כימית לחמרי-מזון מעוכלים ונקלטים, אין הגוף מבחין, כנראה, בין אלה ואלה, אלא מחמצן את מאגריו בנתיבים שבהם הוא מנצל את חמרי-המזון כרגיל.

נוסף על המאגרים הכלליים של הגוף כולו, מצוי גם טיפוס-אגירה אחר, שהוא יציב פחות, אך חשוב ביותר: כשתא בודד אוגר מלאי-אנרגיה זמני משלו, תהליך זה כרוך בהרכבת תרכובות, כגון קָרָאָטין פוספאטי, וביחוד אָדֶנוֹזין (ע"ע) תלת-פוספאטי (ATP), שנוצר בדרך הפוספורילאציה מאדֶנוֹזין דו-פוספאטי (ADP) בתוספת אנרגיה:



אנרגיה זו, המושגת, בדרך-כלל, מראקציות של חימצון

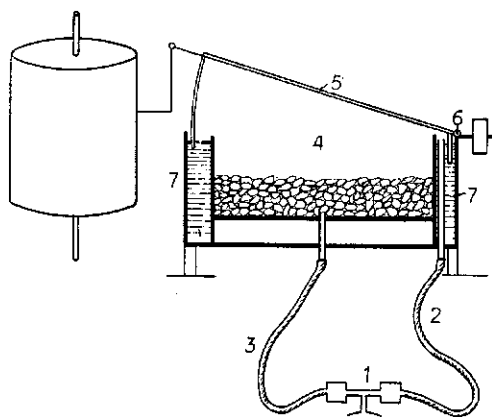

ציור 6. ספירומטר לקביעת חת"ת הכסויים
 1. שכתום ספצ"ל; 2. מסלול האוויר הנשאף; 3. מסלול האוויר הנישף, העובר דרך שכבת סיד נתרני; 4. חלל הספירומטר; 5. מיכסה הספירומטר; 6. הסוכב על הציר (6); 7. מעטה-המים המתוגן שבקצהו הנע של מיכסה הספירומטר רושם על-פני הקיפוגראף את הנורות הלחץ ב(4), המתבטאות בשינויי הנפח

ידועים, ניתן לחשב את נפחו של האוויר הנשאף, ועל-יסוד כך ניתן לחשב את כמות ה- CO_2 באוויר הנשאף ע"י הכפלת הנפח בתרכוזת. ע"י חיסור כמותו של ה- O_2 באוויר הנישף מגיעים לקביעת צריכת ה- O_2 ע"י הנבדק. — את צריכת החמצן בבע"ח קטנים ניתן לאמוד בדרך השקילה. את בעה"ח נותנים בתא, שדרכו מעבירים זרם של אוויר יבש ונקי מ- CO_2 . עם יציאתו של האוויר מן התא, מעבירים אותו דרך כימיקאליים הקולטים את ה- CO_2 והמים שהוסיף עליו בעה"ח; את התא ואת הצינור לקליטת ה- CO_2 והמים שוקלים עם התחלת הניסוי ועם סיומו. ברור, שמשקלה הכולל של המערכת עולה רק בעקבות התהליך של קליטת ה- O_2 בריאה, שהוא מתחבר בסופו של דבר עם פחמן ומימן ל- CO_2 ולמים הנקלטים מתוך האוויר היוצא. מכאן, שצריכת החמצן שווה לסכום המשקל הסופי של בעה"ח, משקל ה- CO_2 ומשקל המים, למצט את משקלו התחילי של בעה"ח. בדרך זו נקבעת צריכת ה- O_2 ללא ידיעת נפחו של האוויר הנכנס והיוצא, ובלבד שלא ייכנסו למערכת או יצאו ממנה שום CO_2 ושום מים.

ייצור ה- CO_2 נמדד מדידה גראווימטרית לאחר שהגאו מתקשר לחומר כגון סיד נתרני. בקאלורומטר-הנשימה של אטוטר-רוזה-בנדיקט (Atwater-Rosa-Benedict) נוהגת שי-טה זו של אומדן ייצור ה- CO_2 , בעוד שיציאת-החום מן הנבדק נמדדת בדרך הקאלורומטריה הישירה. מעבירים אוויר מן הקאלורומטר בתדירות דרך מערכת כלים, שקולטים תחילה אדי-מים מריאתו של הנבדק, ולאחר מכן מים שנשתחררו אגב צירופם של CO_2 וסיד נתרני בכלי הקודם.

מדידה נפחית עקיפה ניתן להשיג ע"י קביעת נפחו של האוויר הנישף ותרכוזת ה- CO_2 שבו. לאחר שנאספו הגאזים הנישפים בשקיק-דגלס. הייצור הכולל של CO_2 שווה למכפלת נפח הגאז הנישף בתרכוזת ה- CO_2 .

ערכו הקאלורמי של החמצן, מקד-ה-נשימה. החמצן נכנס לראקציות עם פחמימה. חלבון ושומן במתכונות מוגדרות, תוך יצירת כמויות מוגדרות של CO_2 ומים. בחימצון הגלוקוזה מתבטאים היחסים שבין ארבעת החמרים ע"י המשוואה:



בשיטת הקאלורומטריה הישירה נתון הנבדק במצב-מנוחה בתא מבודד מפחינה תרמית — שהוא, למעשה, קאלורומטר גדל-ממדים. בתא נמצאים צינורות, שבהם ניתן לווסת העברת מים מבחוץ, כשהטמפרטורה שלהם נמדדת בכניסתם ויציאתם. כמו-כן כולל המנגנון מיתקנים לתעבורה קצובה של האוויר ולמדידת שינוי הטמפרטורה שלו וכמות אדי-המים שהוא קולט מעורו ומאוויר-נשימתו של הנבדק. החום המופק מגופו של הנבדק עובר למים או לזרם-האוויר העוברים בתא, או נאגר בתוך התא. אין שום אגירת חום, אם שיעורי הנרימה הטמפרטורה של המים העוברים בתא מכוונים לשיעור הפקת החום ע"י גופו של הנבדק; במקרה זה הפוקת החום הכוללת של הנבדק שווה לכמות החום שנקלטה בזרמי המים והאוויר. בדרך זו נמצא, שאדם מבוגר (גבר), שהוא נתון במצב מנוחה ללא מזון, מפיך במ-מוצע 1,600 קא"ל ליום. באותה שיטה ניתנת למדרי-דה הפקת-החום הכללית של הגוף גם בכל התנאים של פעולת-אכילה ושל טמפרטורת-הסביבה.

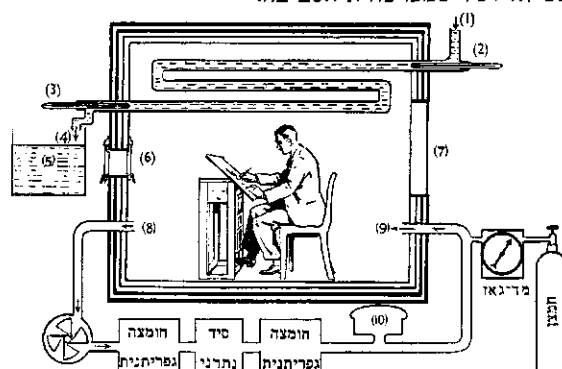

ציור 5. קאלורומטר נשימתי
 1. כניסת מים; 2. תרמוסטרים; 3. יציאת מים; 4. כלי למדידת המים; 5. כלי למדידת המים; 6. חלון; 7. חלון; 8. יציאת אוויר; 9. כניסת אוויר; 10. משוואה-לחץ

בקאלורומטריה עקיפה ניתן לאמוד את ערך האנרגיה של החומר הנאגר, ההופך לחום על-יסוד הערכים הקאלוריים של חמרי-המזון לסוגיהם. לשם כך יש לדעת את הכמויות היחסיות והמוחלטות של החלבון, הפחמימה והשומן בתערובת המטאבולית. את הקאטאבוליזם החלבוני ניתן לאמוד ע"י מדידת כמות החנקן הנפרש בשתן, בעיקר בצורת שתנה, ומידיעת משקלו של החלבון המנוצל בעת היווצרותו של השתן מגיעים לקביעת מספר הקאלוריות של החום המשתחרר בשריפתו. את החום הנובע מפחמימה ומשומן ניתן לקבוע ע"פ צריכת O_2 ויצירת CO_2 . אם שני הגורמים הללו נמדדים בעת שמידת הפרשת החנקן ידועה, ניתן לקבוע את הרפכה של התערובת המטאבולית במידה סבירה של דיוק. דבר זה מצריך את מדידתו של "הה"ה הנשימתי (הרספיראטורי)" כל' — מידת חילוף החמצן ודירת-חמוצת הפחמן בתוך מערכת הנשימה. את צריכת החמצן אפשר למדוד, למשל, במכשיר של בנדיקט-רוזה וקרוג (Benedict-Roth & Krogh); הנבדק נושם לתוך מערכת-כלים שמכילה חמצן, ובה מותקן ספירומטר. את כמות החמצן שהוא צורך ניתן לחשב ע"פ שינוי הנפח של הספירומטר, ויחד עם זה מבוצעת קביעת CO_2 ע"י אנאליזה של תרכוזת ה- O_2 . החנקן וה- CO_2 בתערובת הגאזים הנישפים בפרקי-זמן מסויים. מאחר שהחנקן הוא גאז פאסיווי, כמותו היא ככמות החנקן שבאוויר הנשאף. אם נפחו של האוויר הנישף ושיעור החנקן שבו

— כאחת הוכח — לראשונה ע"י רובנר (Rubner) ב1897 — שהערך האנרגטי של התערובת המטאבולית שווה לתפוקת האנרגיה הכוללת של הנבדק. הנתון במצב-מנוחה ללא מזון; בזה הוכח, שהחוק התרמודינמי הראשון כוחו יפה אף לגבי עולם החי.

החוק הבסיסי. חילוף-האנרגיה הכולל שנבדק הנתון במצב מנוחה ללא מזון נקרא בשם מיוחד — שיעור ח"ח הבסיסי (Basal Metabolic Rate [B.M.R.]; גרמ' Grundumsatz). קביעתו בניסוי קליני נעשית, בדרך-כלל, בבוקר, כ14 שעות לאחר שקיבל הנבדק את הסעודה האחרונה ולאחר שנת 1/2 שעה מנוחה גופנית. נפשית ורגשית; לכאורה יש למדוד את צריכת ה-O₂, את יצירת ה-CO₂ ואת הפרשת החנקן. אולם לאחר שנמצא, שבתנאים בסיסיים סטנדרטיים עולה ה-R.Q., בדרך-כלל, על 0.82 וערכו הקאלורי של ה-O₂ מגיע ל4.8 קאל/ליטר בקירוב, נוהגים לאמוד את ח"ח הבסיסי מתוך צריכת החמצן בלבד.

ח"ח הבסיסי הוא קבוע פיזיולוגי חשוב, המשקף יחסים פונקציונאליים קונסטיטוציוניים באורגניזם; תנודותיו מעידות על שינויים במערכת הביולוגית כולה. אולם לא קל למצוא בסיס להשוואה תקפה בין שיעורי ח"ח של אורגאניזמים שונים, אפילו בני מין אחד. מבין הגורמים הנורמאליים המשפיעים על ח"ח הבסיסי יש להתחשב בראש וראשונה בגודל-הגוף מבחינת המשקל: מלכתחילה יש לצפות לכך, שכמות גדולה יותר של חומר חי המשתתף בח"ח תתבטא בח"ח בסיסי גדול יותר. אולם כלל זה מתאמת רק מבחינה איכותית; חילוף-האנרגיה בבע"ח גדולים אמנם עולה על זה שבבע"ח קטנים, אולם גידולו אינו פרופורציוני למשקל הגוף אלא קרוב יותר לחוקת 2/3 של משקל זה. בבדיקות קליניות מנסים ליחס את ח"ח הבסיסי לא למשקל אלא לשטח-הפנים של הגוף, על סמך השיקול — שיעקרו של ח"ח הבסיסי נועד ליצירת חום-הגוף, ואילו הסדר חום-הגוף מושפע במידה רבה מגודל שטח-המגע בין האורגניזם ובין סביבתו. מאחר שהיחס שטח/נפח (או משקל) פוחת הולך עם גידול ממדי הגוף, יש לצפות לכך, שח"ח הבסיסי באורגניזמים גדולים — גם אם יהיה גדול יותר בערכים מוחלטים מזה שבאורגניזמים קטנים — יהיה קטן יותר בערכים יחסיים, נ.א. בערכי ח"ח ליחידת-השטח. בדיקת הנחה זו קשה בגלל הסיבוכים שבקביעה מדויקת של גודל שטח-הפנים של הגוף, אולם ממדידות השוואתיות מרובות ניכר שהיא מתאמת בקירוב. ח"ח הבסיסי היחסי גדול יותר בבע"ח קטנים מאשר בגדולים, ובילדים יותר מאשר בבני-אדם מבוגרים.

גורם נוסף שיש להתחשב בו בהערכת חילוף-האנרגיה בפרטים שונים הוא הגיל. ח"ח הבסיסי גדל עם גילתו של הפרט וחוזר ופוחת עם התקרבותו לזקנה. אולם ח"ח הבסיסי ביחס לגודל הגוף גדול בילד ובנער הגדל יותר מאשר במבוגר, וזאת משום שהגדילה היא תהליך צורך-אנרגיה. גם כשהאורגניזם שרוי ללא מזון — כבשעת מדידת ח"ח הבסיסי — נמשך האנאבוליזם באורגניזם הצומח בשיעור גבוה יותר מאשר באורגניזם שבו נפסקה הצמיחה. הקאטאבוליזם גדול כנגד האנאבוליזם באופן מת-כונתי, ומהירות התחלפות מרכיבי-הרקמה מוגברת. החלשת ח"ח הבסיסי לעת זקנה (ע"ע, עמ' 949) משקפת את הצטמקותו של הגוף. — ח"ח הבסיסי מושפע גם מן המין

מכאן ניתן לחשב, ש1 ג' גלוקוזה נכנס לראקציה עם 0.75 ליטר O₂ ליצירת נפח שווה של חומצה פחמנית, תוך שיחרור 3.74 קאל' של חום (ר' לעיל, עמ' 470); כמו-כן יוצא, שעם חימצון הגלוקוזה נמצא 1 ליטר O₂ שווה-ערך 5 (= 3.74/0.75) קאל' של חום. ערכו הקאלורי של החמצן נשאר בתחום 5 קאל'/ליטר בקירוב לגבי חימצונה של כל פחמימה.

חישוב דומה ניתן לעשות לגבי הראקציה, שבה מתחמצן שומן טיפוסי — גליצ'רד של החומצות השמניות, הפאלמיטית והסטאריט:

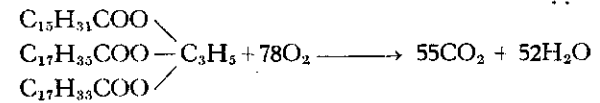

כאן מצטרף 1 ג' שומן עם 2.03 ליטר O₂ ליצירת 1.43 ליטר CO₂, תוך שיחרור 9.5 קאל' של חום; לשון אחרת — 1 ליטר חמצן שווה-ערך 4.7 (= 9.5/2.03) קאל', כשאותו שומן מתחמצן.

חישוב דומה לגבי חימצונו של החלבון מסופך יותר; נמצא, שבתהליך זה 1 ליטר חמצן שווה-ערך 4.5 קאל' של חום.

משלושת החישובים הללו מתברר, ששיעור

$$\frac{\text{נפח } CO_2 \text{ הנקלט}}{\text{נפח } O_2 \text{ הנפלט}}$$

שונה לגבי שלושת חמרי-המזון, והוא הנקרא „מקדם-הנשימה“ (R.Q. = Respiratory Quotient). לגבי פחמימה R.Q. שווה תמיד ל1.0; לגבי שומן הוא מגיע ל0.70 בקירוב, ולגבי חלבון — ל0.80 בקירוב. כשצריכת O₂, יצירת CO₂ והפרשת החנקן בשתן ידועות, ניתן לקבוע את הרכבה של התערובת המטאבולית כדלקמן: ע"י הכפלת כמותו של החנקן ב6.25 מגיעים לכמות החלבון שנתחמצן; את המכפלה מכפילים שוב ב0.97 (שכן דרושים 0.97 ליטר O₂ ל1 ג' חלבון) ומגיעים לנפח ה-O₂, או שמכפילים אותה ב0.78 כדי להגיע לנפח ה-CO₂ המעורב בקאטאבוליזם של החלבון. מכלל חילוף-הנשימה מחסרים את ה-O₂ וה-CO₂ של חילוף החלבון ומגיעים לכמויות ה-O₂ וה-CO₂ הכרוכות בניצולם של הפחמימה והשומן ביחד: הצריכה הכוללת של O₂ בחיסור ה-O₂ המנוצל בחימצון החלבון שווה לצריכה הבלתי-חלבונית של O₂. את יצירתו הבלתי-חלבונית של CO₂ ניתן לחשב בדרך דומה לכך. עליסוד שני החישובים האלה ניתן לקבוע את ה-R.Q. הבלתי-חלבוני.

אם ערך זה מתקרב ל0.70, פירושו של דבר הוא — שנשרף שומן בלבד; אם ערכו מתקרב ל1.0, מסתבר שנת-חמצנה פחמימה בלבד. קיים יחס קרוי בין R.Q. הבלתי-חלבוני ואחוז הצריכה הכוללת הבלתי-חלבונית של O₂ המנוצל בחימצון הפחמימה. ע"פ שיעור זה וע"פ הצריכה הבלתי-חלבונית של O₂ ניתן לחשב את נפח ה-O₂ המנוצל בחילוף הפחמימה או השומן; את החום המופק מכל אחד מהם ניתן לקבוע ע"י הכפלת נפח ה-O₂ בערך הקאלורי של O₂ לגבי אותה התרכובת. סכומם של אותן כמויות-החום והחום המופק מחימצון החלבון שווה להפקת-החום הכוללת, כפי שהיא נאמדת בעקיפין ע"פ מדידת ח"ח של הנשימה.

שמירת האנרגיה הפיזיולוגית. על סמך החישובים שנעשו בשיטת הקאלורימטריה הישירה והעקיפה

הקאלורי של המזון החלבוני יעלה ב 25% על חילוף-האנרגיה הבסיסי; לגבי מזון פחמימני או שומני מספיקה תוספת קטנה יותר. עד עתה לא נתגלה מכאניזם השיחרור של אותו החום העודף. אולם הוכח, שבחלקו הועיר בלבד ניתן לזקוף אותו ע"ח עבודת העיכול: הפעולה הדינאמית-הסגולית אינה פוחתת אלא במעט, אם מוכנס לגוף — במקום חלבון דרך הפה — הידרוליזאט של חלבון, ז.א. חמצות אמיניות (ע"ע), בתמיסה דרך הוריד. גם חומצות אמיניות בודדות מסויימות, וכן אמינים מסויימים, נמצאו פעילים — כגון גליצין, אלאנין וטיראמין. מסתבר, שפעולה מזרות זו על ח"ח דומה לפעולתם של הורמונים מסויימים.

גורם מכריע לגבי הקף ח"ח בגוף הוא פעולת שרירי העבודה, המלווה שיחרור של אנרגיה וחום בתאי-שרירים, כשיעילותם של השרירים — ז"א היחס בין החום וערפה הקאלורי של העבודה שנעשתה — מגיע ל 25%—20 בתנאים נוחים, ובמקרים מסויימים — לפחות מזה. בשעת עבודת-שרירים מאומצת עשויה עצמת ח"ח הכולל לעלות פי 8—10 על ערכו של ח"ח הבסיסי. תפוקת-החום היומית באדם העובד, שיומו כולל כמה שעות מאמץ פיסי, גדולה פי 2—3 מזו שבהולך-בטל או בעוסק בעבודה קלה. הערכים היומיים המאכסימאליים בעבודה פיסית קשה, שהם עדיין בגדר התקן הפיסיולוגי של האדם, הם כ 7,000—6 קאל' בגבר וכ 5,000—4 קאל' באשה. — על ערכי תפוקת-החום הממוצעת בבני-אדם העוסקים במקצועות שונים ע"ע חם-הגוף, טבלה א'.

מן הגורמים האנדוגניים הקובעים את עצמת ח"ח הבסיסי חשוב ההסדר ההורמונאלי, שבו משתתפות, כנראה, כל בלוטות הפרשה הפנימית (ע"ע), ובמידה בולטת ביותר — יתרת-הפליה, וביחד בלוטת-התריס. התירוכסין ראוי להיקרא הורמון ח"ח, ושינויים בייצורו ובהפרשתו גוררים שינויים אפייניים לגבי שיעור ח"ח הבסיסי, שהם משמשים אפילו לאבחנתן של מחלות מסויימות. בהפרשת-יתר של תירוכסין (היפר-תירואידיזם, ע"ע בודו, מחלת-) עשויה צריכת החמצן הבסיסית לעלות בכדי 75%, ואילו בהפרשת-חסר של אותו הורמון (היפו-תירואידיזם) היא עשויה לרדת ב 40%—20. כיוצא בזה, חלה ירידה רבה בח"ח הבסיסי במחלת אדיסון (ע"ע) שמחמת ליקוי יתרת-הפליה.

בין הגורמים האכסוגניים, שפעולתם מתווכת — אולי — ע"י המערכת האנדוקרינית, בולטת הטמפרטורה, בתנאים של קור מסייע החום המופק אגב התכווצות-השרירים במידה ניכרת לשמירה על טמפרטורת-הגוף; לשם כך פועל ביונקים אף מנגנון מיוחד — הצמרמורת, שהיא גורמת לעליה מהירה בצריכת החמצן, בהפקת החום ובחילוף-האנרגיה הכולל. אולם הקור מעלה את צריכת החמצן אף ללא זיקה לראקציה של צמרמורת, כשהגוף מוצג לקור, העליה בשיעור ח"ח הבסיסי חלה בהדרגה, והיא כרוכה בשינויים היסטולוגיים וכימיים ביתרת-הכליה ובבלוטת-התריס, המעידים על פעילות-יתר ועל הפרשת כמויות מוגדלות של הורמונים לתוך זרם-הדם. — בתנאים של חום, כשכבר ניתנת לגוף כל מידת החום הדרושה, כרוכה פעולת-שרירים מאומצת בבעיה רצינית לגבי פליטת החום (וע"ע חם-הגוף).

החום הדלקתי כרוך אף הוא בשינויים בח"ח. כבכל הראקציות הכימיות גורמת עליית הטמפרטורה לעליה גם

של הפרט. במדידות השוואתיות בגברים ובנשים, הדומים אלו לאלו בגודל גופם, נמצא ח"ח הבסיסי בנקבות נופל בממוצע בשיעור של 10%—6 מזה של הזכרים. סיבת הדבר אינה ידועה בוודאות, אולם מסתבר שהיא נעוצה בגורמים הורמונאליים. — הפקת-החום הבסיסית ירדה בנבדקים שהחזקו בתקופה שקדמה לניסוי בתנאי הזנה מוגבלת מבחינת ערכה הקאלורי; ההסתגלות לסביבה קרה או חמה גורמת אף היא לשינויים ניכרים בשיעור ח"ח הבסיסי. — בשעת השינה יורדת תפוקת-החום אף למטה מן הרמה הבסיסית; ההפרש מגיע כדי 10% בערך, ויש לייחסו — כולו או מקצתו — להרפיה הגמורה של השרירים בשינה.

ערכים ניסויים של ח"ח הבסיסי בתלותו בממדי הגוף ובגיל מוצגים בטבלות:

תפוקת האנרגיה במינים שונים

	קאל' / יממה		משקל (ק"ג)
	למ"ר של שטח-הפנים	לק"ג	
חזיר	1,078	19.1	128.0
אדם	1,042	32.1	64.3
כלב	1,039	51.5	15.2
ארו	967	66.7	3.5
תרנגולת	943	71.0	2.0
עכבר	1,188	654.0	0.018

ח"ח הבסיסי של האדם בגילים שונים

גיל	ח"ח הבסיסי, קאל' / מ"ר / שעה		ח"ח הבסיסי הכללי, ביממה	
	זכר	נקבה	זכר	נקבה
ילוד	30	30	250	250
1 שנה	55	52	660	625
2 שנים	57	53	780	725
" 5	53	52	845	800
" 8	52	47	1,150	990
" 12	47	43	1,350	1,270
" 15	46	40	1,670	1,420
" 18	43	38	1,780	1,450
" 20	41.5	36	1,760	1,440
" 25	40.5	36	1,760	1,440
" 40	38	35	1,640	1,340
" 60	34	31.5	1,490	1,220

ח"ח הכולל. מאחר שהח"ח הבסיסי אינו אלא חילוף-אנרגיה בפרטים הנתונים במצב-מנוחה ללא מזון, נשאלת השאלה: "כיצד משפיעה האכילה על ח"ח?" נמצא, שחמרי-המזון — הבאים, לאחר שעוכלו ונקלטו, במקום החמרים המופקים מרקמות-הגוף בשעת הצום — גורמים לעליה בחילוף-האנרגיה הכולל, שמתבטאת בעליה בהפקת-החום ע"י הפרט. לגבי כל סוג של חמרי-מזון מופקת כמות אפיינית של חום עודף. מזון חלבוני מעלה את הפקת החום ב 25%—30 של ערך האנרגיה של החלבון הכולל בו; השומן והפחמימה גורמים לעליות ניכרות פחות. אותה השפעת המזון על חילוף-האנרגיה הכולל נקראת "הפעולה הדינאמית-הסגולית" (spezifisch-dynamische Wirkung), והיא משקפת את כשרו של הגוף לנצל את מלאי-החומר שבו ניצול יעיל יותר מן הניצול שהוא מנצל את חמרי-המזון, אם מודדים את הפקת-החום של נבדק הנתון במצב מנוחה ללא מזון, ולאחר-מכן נותנים לו כמות של חלבון השווה מבחינה קאלורית לאותה הפקת-החום והראויה, לכאורה, לספק את צרכיו — מתברר שנוצר גרעון אנרגטי, מאחר שהוצאת-האנרגיה הכוללת עלתה ב 25% בקירוב של ערכו הקאלורי של החלבון; לפיכך, כדי למנוע את חימצונו של מלאי-הרקמות בעת ובעונה אחת עם ההזנה, צריך שערכו

1938; R. Schoenheimer, *The Dynamic State of Body Constituents*, 1946; D. Nachmansohn (ed.), *Metabolism and Function*, 1950; K. Lang, *Der intermediäre Stoffwechsel*, 1952; B. Flaschenträger-F. Lehnartz (eds.), *Der Stoffwechsel* (Physiol. Chem., II), 1954; A. L. Lehninger, *Oxidative Phosphorylation* (Harvey Lect., 49), 1955; H. A. Krebs, *Control of Metabolic Processes* (Endeavour, XVI), 1957; H. A. Krebs-H. L. Kornberg, *Energy Transformations in Living Matter*, 1957; M. D. Kamen, *Isotopic Tracers in Biology*, 1957; D. Y. Hsia, *Inborn Errors of Metabolism*, 1959; G. E. W. Wolstenholme-M. O'Connor (eds.), *Ciba Foundation Symposium on the Regulation of Cell Metabolism*, 1959; D. M. Greenberg (ed.), *Metabolic Pathways*, I-II, 1960²-1961; *How Food Produces Power; The Energy Factory* (The Human Body, III [Life, 34, No. 8]), 1963.

י. ל. — ה. א. ו.

חלופי-אזכלוסין, ע"ע הַגְּיָרָה, עמ' 373/4.

ה"חלוצין", השם שבו נקראו הסתדרויות של צעירים ציוניים בתפוצות שונות. החל משנות ה-80 של המאה ה-19 עד שנות ה-60 של המאה ה-20, שמטרתן היתה לעודד את הנוער היהודי לעליה לא"י ולהכשירו לעליה זו ולתפקידי עבודה בארץ. הסתדרויות הח' ותנועות-נוער חלוציות הקשו רות בהן היו מעצם מהותן ציוניות, אולם לא הצטמצמו בגוון רוחני או מפלגתי מסויים בציונות. מקצתן קדמו למפלגות. מקצתן הקיפו אנשי מפלגות שונות (למשל, ההסתדרות "העולמית" של הח' בשנות ה-20—30), ומקצתן היו מפלגות תיות מובהקות (למשל, "החלוצ המזרחי" בפולניה בשנות ה-20—30); האירגון החלוצי של "פועלי אגודת ישראל" בפור-לניה ובצ'כוסלובאקיה (בשנות ה-30) נמצא מחוץ למסגרתה של ההסתדרות הציונית העולמית. ערפן של הסתדרויות הח' היה בכך, שעוררו לעליה והביאו לא"י המוני צעירים — מספרם הגיע לרבעות — משני המינים, נוער מאורגן, אקטיווי, נכון-להקרבה ובעל-משמעת, שחשיבותו ביצירת הבסיס האנושי להקמת מדינת ישראל ב-1948 היתה גדולה ביותר. ההתיישבות הקיבוצית, על מאות משקיה, נוסדה ופותחה כולה בידי עולי הח' על סוגיהם השונים. רב משקלם של יוצאי הסתדרויות חלוציות גם בישובים חק-לאיים אחרים: מושבים, מושבות, בתי-ספר חקלאיים וכד'. הסתדרויות הח' כיוונו את חבריהן במיוחד לעבודה חקלאית. בגלל מקומה של ההתיישבות החקלאית באידאולוגיה הציונית ובגלל צרכה של החקלאות היהודית בארץ בחומר אנושי נועז ומלופד. במסגרת ההתיישבות החקלאית נטו הסתדרויות הח' להכשיר את חבריהן לצורות-משק שיתופיות — נטיה שנבעה הן מתנאי ההתיישבות בא"י בתקופות העזתמאנית והמנדטורית, והן מתוך הלכירות, שהיו אפיינים לנוער היהודי בתפוצה האירופית בסוף המאה ה-19 ובמחצית הרא-שונה של המאה ה-20.

התחלות ראשונות. הסתדרויות חלוציות ראשונות קמו באופן ספונטאני ברוסיה וברומניה ב-1881. אף שחבריהן היו חובבי-ציון, לא הוקמו האגודות בידי חובבי-ציון המאור-גנים. יתר על כן: מייסדיהן נתלכדו מתוך אי-שביעות-רצון ומחאה על חוסר פעילות מעשית מצד חובבי-ציון; הם תבעו להוסיף את מעשה העליה על חיבת-ציון האידאולוגית והרגשית. אגודות הח' הראשונות היו ביל"ו (ע"ע) ברוסיה והסתדרות "החלוצ" (הראשונה בשם זה!) ברומניה. מקרב אגודות אלו יצאו מייסדי המושבות החקלאיות הראשונות של עוליה-הגולה (להבדיל ממושבות בני "הישוב הישן" — פתח-תקה, מוצא, בנייה-הודה): גדרה וראשון-לציון של אנשי

בשיעור הראקציות הבסיסיות של האורגניזם החי. אולם עדיין לא נקבע בבירור, אם החום הדלקתי נגרם תחילה בחלקו ע"י העליה בהפקת-החום או אם הוא-הוא שגורם לאותה עליה. קרוב לוודאי, שהשינוי התחילי בטמפרטורה תלוי בגורמים אחרים, כגון התכווצות כלי-הדם בעור, צמר-מורת ופחיתת הויעה, ואלה מביאים להגברתה של הפקת-החום הבסיסית. כשיעור הראקציות של חימצון נמצא עולה מחמת השינוי בטמפרטורה.

ויסותו של חילוף-האנרגיה. מסתבר, שהאור-גאניזם המבוגר יש בידו לתאם את קליטת המזון לצרכי העבודה ופליטת החום, שהרי אנו מסוגלים, בדרך-כלל, לשמור על משקל-גוף קבוע-כמעט אף בתנאים קיצוניים. איזון כזה יש להשיג באחת משתי דרכים: הגבלת תפוקת האנרגיה ע"י כמות האכילה, או קביעת האכילה לפי הוצאת האנרגיה. למעשה נוהגת הדרך השניה: כל שינוי בעיסוק, שיש בו כדי לשנות את תפוקת-האנרגיה, כרוך, בדרך-כלל, בשינוי מקביל של כמות האכילה. אף שינויים בטמפרטורת-הסביבה מלווים איזון דומה. מכאן, שממדי קבלת המזון נראים כמותנים בממדי פליטת החום וכתפוקת העבודה של הגוף. הבעיה: כיצד נעשה ויסותה של קבלת-המזון לשם השגת איזון האנרגיה? — עדיין לא באה על פתרונה המלא. ויסות זה כרוך בגורמים פסיכו-פיסיוולוגיים — כגון רעב וצמא, תיאבון ושביעה — שבסיסם הנורו-פיסיוולוגי והכימי המדוייק אינו ידוע עד היום. מסתבר, שלפחות שתי רמות של מערכת-העצבים המרכזית משתתפות בוויסותה התקין של התפוקה האנרגטית המוטורית: ההיפותאלאמוס והקליפה המצחית. את חשיבותה של פליטת-החום הפיסיוולוגית באיזון התקין בין קבלת האנרגיה והוצאתה ניתן לסכם כדלקמן: החום מופק ללא התחשבות באיזון-האנרגיה הכללי, שהוא מקויים הודות לפעילותם של המנגנונים המווסתים את קבלת-המזון. לשון אחרת — המנגנונים השומרים על איזון החום עשויים לוותר על איזון האנרגיה, אולם לגבי ויסות הטמפר-טורה אין הגוף תלוי בשינויים בשיעור הפקת-החום בלבד, מאחר שמצויים בו אף מנגנונים להגדלתו או להפחתתו של שיעור פליטת-החום.

לגבי הקשר שבין תהליכי קבלת-המזון והוצאת-האנרגיה קיימת האפשרות שמצוי מנגנון חוצץ בין ההצע והביקוש, והוא — המלאי של אנרגיה כימית, הנאגר בתוך התא, שהוא גמיש ביותר. לפנים נטו לסברה, שהמולקולות הנאגרות בתאים שוות שם עד שהגוף נזקק להן בשעת-הדחק — כששאר מקורות-האנרגיה נמצאים בלתי-מספיקים, וייתכן שהן עשויות לשהות שם זמן בלתי-קצוב. סברה זו נבעה מהפכת העבודה, שהרפבן הכימי של הרקמות באורגניזם מבוגר נשאר קבוע-כמעט במשך פרקי-זמן ארוכים מאד. תוצאות המחקר החדיש סתרו את הרעיון, שמלאי-האנרגיה התוך-תאיים הם חסרי פעילות כימית. נמצא, שקיים חילוף מתמיד בין החלבונים שבמזון ובין החלבונים שבתאים, וכן בין השומנים שבמזון ובין השומנים המאוחסנים. המולקולה הנאגרת באחד התאים אינה קבועה שם, אלא עשויה להיקלט בדם, בעוד שאת מקומה בתא יכולה לתפוס מולקולה אחרת שנקלטה מקרוב מתוך המזון. תופעה זו היא הנקראת בשם "מצבם הדינאמי של מרכיבי-הגוף" (ר' לעיל, עמ' 468).

M. Rubner, *Die Gesetze d. Energieverbrauchs bei d. Ernährung*, 1902; E. F. Du Bois, *Basal Metabolism in Health and Disease*, 1936; F. G. Benedict, *Vital Energetics*,

ברדיפות נגד התנועה הציונית, על כל זרועותיה; היציאה מרוסיה נאסרה.

בין שתי מלחמות העולם, בתקופה שבה דוכאה התנועה הציונית ברוסיה הסובייטית והופסק הקשר בין יהדות רוסיה לשאר התפוצות ולא"י, התפשטה תנועת ה'ח' על 25 מדינות — באירופה המזרחית, באירופה המרכזית והמערבית, בארצות מוסלמיות בצפון-אפריקה ובמזרח התיכון, באמריקה הצפונית והדרומית ובדרום-אפריקה. מרכז התנועה היה בפולניה, שבה נמצאו 50%—40 מכלל החברים. מבחינה מספרית הגיעה התנועה לשיא ב-1935, כשנמנו בה כ-90,000 חברים וחברות. ב-1921 התכנסה ועידה בין-ארצית של הסתדרויות ה'ח' בקארלסבאד, והוקמה הסתדרות עולמית של ה'ח'. המרכז העולמי שכן בווארשה ושם יצא לאור כלי-מבטא "העתיד". אולם ההגבלות שהחל השלטון הבריטי להטיל על העלייה ב-1936, השפיעו על ממדיה של התנועה; ערב מלחמת-העולם II פחת מספר החברים עד למחצית מספרם בשנת השיא.

ארבעה עקרונות חייבו את חברי ה'ח' להלכה ולמעשה: (א) השתייכות להסתדרות הציונית העולמית (שמימנה את ה'ח'), קבלת משמעתה הפוליטית והשתתפות במפעליה (הקרן הקיימת); (ב) לימוד השפה העברית ורכישת ידע בתרבות העברית, ז"א למעשה — בספרות העברית החילונית-מודרנית; (ג) הכשרה בגולה לעבודה פיסית בא"י ולמקצועות הנדרשים שם, בפרט החקלאות; (ד) עליה בכל שעה שיידרשו לכך, ובכל דרך, לגאלית או בלתי-לגאלית, שתיראה כצורך-השעה. באמצע שנות ה-30 נוסף בכמה הסתדרויות גם אימון למטרות הגנה וכושר צבאי. "ההסתדרות העולמית" של ה'ח' ראתה את עצמה קשורה עם הסתדרות העובדים הכללית בא"י. ההסתדרות הארציות המסונפות לה התנהלו, למעשה, ע"י שליחים של הסתדרות העובדים — כ-400 איש עד פרוץ מלחמת-העולם II. בצד "ההסתדרות העולמית" התקיימו עוד שני איגודים חלוציים בין-ארציים: גושי החלוצים וקיבוצי-ההכשרה של בית"ר הרוויזיוניסטית, וה'חלוץ המזרחי", שקשור היה ב"פועל המזרחי" בארץ. בגרמניה התפתחה הסתדרות חלוצית משותפת ל"פועל המזרחי" ולחניכי הסתדרות גוער חרדית בלתי-ציונית ("עזרא") — ברית חלוצים דתיים; עוליה הקימו בארץ את הקיבוץ הדתי.

בשנים הראשונות לאחר מלחמת-העולם I לא מילאה "ההכשרה" תפקיד חשוב. חברי ה'ח' השתדלו להגיע לא"י במהירות האפשרית, מספרם לא היה רב יחסית, והגבלות העליה מטעם ממשלת-המנדט לא הכבירו ביותר. המצב השתנה עם צימצום אפשרויות הקליטה בארץ לאחר המשבר הכלכלי ב-1926, שהיה מלווה גם הגבלות חוקיות על עליה של מחוסרי-אמצעים. כדי לשמור במסגרת ה'ח' את האלפים שנצטרפו אליה ולמנוע אכזבות, פותח מפעל של "הכשרה", כמעט כולו בקיבוצי-הכשרה. הללו העסיקו את החברים בחקלאות, בעבודות גופניות בלתי-מקצועיות ומאומצות (חי-צוב, חטיבת-עצים וכו'), ומקצתם גם במקצועות "עירוניים". בשנת השיא, 1935, הקיפה הסתדרות ה'ח' העולמית כ-600 קיבוצי-הכשרה, ובהם כ-21,000 חברים וחברות, כ-60% מהם בפולניה; אחריה באו גרמניה (כ-3,000 איש), רומניה (2,400), ליטא (1,350), צ'כוסלובאקיה (1,000). אלפים אחדים נמצאו בקיבוצי-הכשרה של "החלוץ המזרחי" ובית"ר. המספר הרב-יחסית של חלוצים בליטא, בעלת קיבוץ יהודי קטן, מתבאר

ביל"ג, זכרון-יעקב וראש-פינה של חברי "החלוץ" מרומניה. אגודות אלו לא התכוונו לקיום מסגרת חלוצית קבועה בארץ-המוצא, וכאשר עלו מרבית אנשיהן לא"י — התחסלו באורח טבעי. בראשית המאה ה-20 קרא מ. מ. אוסישקין (ע"צ) לייסד "אגודת פועלים צעירים רווקים", שתחייב את חבריה לעלות לא"י, לעבוד בה 3 שנים, "למלא חובת צבא לעם ישראל לא בחרב וברובה, כי אם באת ובמחרשה"; קריאתו לא מצאה הד. השפעה גדולה מזו היתה למכתבו של א. ד. גורדון (ע"צ), שעלה לא"י ב-1904, ולקול-הקורא של יוסף ויתקין (ע"צ) ב-1905. בעקבות התסיסה המהפכנית ברוסיה והפרעות ביהודים שבעקבותיה, קמה תנועה נפרדת של עולים-חלוצים, עיקרה ברוסיה-פולניה ומיעוטה בארצות השכנות, אוסטריה ורומניה. תנועה זו, שכללה אלפי צעירים וצעירות, חוללה את "העליה השנייה" (1904—1914). אמנם רק מעטים מהם נשארו בארץ, אולם הללו התחילו ב"כיבוש העבודה" במו-שבות ויסדו את הקבוצות ומושבי-העובדים הראשונים. רובם של עולים-חלוצים אלה באו מאורגנים בחבורות לא-גדולות, לרוב יוצאי עיר אחת או סביבה קרובה; מהם חברי מפלגות "פועלי-ציון" ו"צעירי-ציון", ומהם שיסדו אגודות ה'ח' מיוחדות בערי-מוצאם בגולה. גם אגודות אלו היו רופפות מאד ונעלמו עם עליית מייסדיהן. יוסף טרומפלדור (ע"צ) עשה נסיון ראשון להקים ברוסיה הסתדרות ה'ח' ארצית, בעלת תכנית מפורטת להכשרה בגולה ופעולה מאורגנת בארץ; נסיון זה נפסק עם עלייתו של טרומפלדור ב-1911. ב-1905 הוקמה אגודת "החלוץ" באה"ב ע"י אליעזר יפה (ע"צ), שנתמזגה אחר-כך באירגונו השני של א. יפה — "האפר הצעיר"; עולי האגודות האלה נמנו אחר-כך בין מייסדי נהלל.

ה'ח' כתנועה המונית ומאורגנת מקורו במלחמת-העולם I, ב-1915/6 ניסו ד. בן-גוריון (ע"צ) וי. בן-צבי (ע"צ), שגורשו מא"י ועשו באה"ב, להקים הסתדרות ה'ח' באמריקה, בעזרת מפלגת פועלי-ציון, ופירסמו בניו-יורק חוברת, בידיית, "על ה'ח', עקרונותיו ותפקידיו". מאות צעירים נספחו לאגודת ה'ח', אולם כולם, ואף האגודה עצמה, נבלעו בפעולת ההתנדבות לגדודים העברים, שאליה הצטרפו בן-גוריון ובן-צבי ב-1917. תנועה חלוצית גדולה ויציבה יותר התעוררה ברוסיה, לאחר מהפכת מארס 1917, בערים שונות קמו מיד אגודות, "הח". במאי 1917 החליטה הוועידה הארצית של "צעירי-ציון", שנתכנסה בפטרבורג (לנינגראד), "להכ-שיר את הגוער לקליטת רעיון החלוציות" ולאחד את האגודות הקיימות להסתדרות כל-רוסית, הוועידה הארצית הראשונה של ה'ח' הרוסי נתכנסה ביאנואר 1919 במוסקוה; היא הושפעה מאישיותו ורוחו של יוסף טרומפלדור, ששיכנע את הצירים לנתק את ההסתדרות מזיקה מפלגתית ולהכריז על ה'ח' כעל אירגון עצמאי. השפעתו של טרומפלדור ניפרה במינוג תפקידי עבודה וצבאיות, שביקש להטיל על ה'ח' בא"י. טרומפלדור קרא לאירגון "צבא חלוצים", שיחליף את חיל-המצב הבריטי בארץ, כאן נולד הרעיון של "גדודי-העבודה", שנתבצע בארץ ב-1920, בשינוי-צורה, לאחר מותו של טרומפלדור ונקרא על שמו. כ-120 סניפים ברחבי רוסיה היו קשורים במרכז ה'ח' במוסקוה, אלפים אחדים של חלוצים מאורגנים הצליחו להסתגל ב-1919—1921 דרך תזו-תות מלחמת-האזרחים וגבולותיה החסומים של רוסיה, ורובם הגיעו ארצה; בין העולים היו טרומפלדור וחבריו, אולם התחלה נועזה זו רוסנה באיבה; השלטון הסובייטי החל

(בלתי-אזהרת) לשני הפלגים. שתי ההסתדרויות קיימו קיבוצי-הכשרה. קיבוציו העיקריים של הח' הבלתי-לגאלי היו "מש-מר" בקרים ו"בילו" בבילורוסיה. היציאה מבריה"מ והעליה ארצה בוצעה בדרכים בלתי-לגאליות ולגאליות-למחצה למרות מאסרים, גירושים לסיביר ורדיפות אדמיניסטרטיויות. לשיאן המספרי הגיעו שתי הסדרויות-הח' בסוף 1925; בסניפים ובקיבוצי-הכשרה נמנו 14,000 חבר וחברה (בכללם בוגרי "השומר הצעיר"). עם חיסול הנא"פ והחמרת היחס לגבי כל האירגונים הלא-קומוניסטיים נתרבו המאסרים והגירושים לסיביר, ובמאוס 1928 בוטל הרשיון הממשלתי לקיומו של הח' הלגאלי. כל נקודות-ההכשרה פוזרו וחוסלו. מספר קטן של חברים הורשו תחילה לעלות ארצה לאלתר, אבל במהרה הופסקה העליה, ועזיבת תחומי רוסייה נעשתה קשורה בסכנת-חיים. שני פלגי הח' המשיכו עוד שנים-מספר בקיומם במחתרת, כשמאות מחבריהם נשלחו לבתי-סוהר ולמחנות-ריכוז בסיביר ובצפון הארקטי. ב-1934 דעכו השרי-דים האחרונים. מאות מאסירי הח' נהרגו בעת הטרור הסטאליניסטי ב-1934—1938, ללא משפט; ביניהם היה שמואל שניאורסון, מראשי הח' "הבלתי-לגאלי", שחור ב-1926 מא"י לבריה"מ להדריך את ההסתדרות בעבודתה המחתרתית. בודדים משיירי הח' הרוסי הגיעו ארצה בשנים מאוחרות יותר. התנועה החלוצית בשנות השואה ואחריה. בפרוץ מלחמת-העולם II ותוך כדי מהלכה נפלו מרכזי התנועה החלוצית במזרח אירופה ובמרכזו בידי השלטון הנאצי. השליחים הארץ-ישראליים חזרו כולם ארצה, ושליחים חדשים לא נשלחו, עד הורדת צנחנים אחדים בהונגריה וברוי-מניה בקיץ 1944. פרט לארצות הבלקניות והונגריה, נותקו הסדרויות-הח' מכל מגע עם העולם היהודי. בגטאות פולגניה היה לתנועות החלוציות חלק ניכר בשמירת הגחלת של חיים יהודיים, כל עוד היתה אפשרות כלשהי לכך. במקומות שבהם התמרדו שרידי היהודים נגד השלטונות הגרמנים (וארשה, ביאליסטוק ועוד) הכשירו, למעשה, האירגונים החלוציים את המרד, ניהלוהו והעמידו את מנהיגיו. מאות חלוצים הצטרפו ליחידות הפרטיזנים האנטי-נאציים, שפעלו במזרח-פולגניה ובמערב בריה"מ. חברי הסדרויות חלוציות מכל הגוונים היו הגרעין המאורגן והגורם המלכד בתנועת ה"העפלה" מחופי אירופה המזרחית והמרכזית ב-1940—1948 ושיוז למיפעל את צורתו הממושמת היעילה בתקופת המאבק נגד השלטון המנדטורי. לאחר סיום המלחמה, ב-1945, התלכדו כמה אלפים חלוצים משרידי השואה במחנות-הפליטים בגרמניה הקימו שם הסדרויות במתפנות הקדם-מלחמתיות, לפי המפלגות הציוניות השונות. נסיון קצרי-מים לגבש הסדרות חלוציות מאוחדת (נח"ם = נוער חלוצי מאוחד) לא הוכתר בהצלחה. החלוצים מעולי המחנות יסדו בא"י מספר קיבוצים, אחרים הצטרפו לקיבוצים קיימים; רובם מצאו שדה-פעולה בשטחים אחרים, לרבות צה"ל.

משיצבה התפוצה היהודית לאחר השואה, התברר שתנועת הח' בעולם אינה קיימת עוד: באירופה המזרחית חוסלו הסדרויות-הח' עם שאר האירגונים הציוניים בידי השלי-טונות הקומוניסטיים; הסדרויות הח' הקטנות באנגליה, צרפת, אה"ב ושאר ארצות-המערב התנוונו ונעלמו בד-בבד עם ירידתה הכללית של התנועה הציונית בתפוצה. בכמה מדינות, בפרט באמריקה הלאטינית, מתקיימות תנועות-נוער חלוציות לא-גדולות, המוסיפות להעלות מדי שנה מאות

בחיים היהודיים האינטנסיביים במדינה זו ובהשפעת החינוך בבתי-ספר עבריים, צימצמו של הח' בשנים האחרונות לפני מלחמת-העולם II נתן אותותיו במיוחד במפעלי ההכשרה; ב-1939 נמצאו בהם כ-8,000 איש בלבד. ההשתייכות לקיבוצי-הכשרה היתה, למעשה, החברות האפקטיבית בתנועה. שלושת-רבעי חברי הח' לא נמנו עם מפעלי-הכשרה והשתייכו ל"סניפים" בערים — מעין פריפריה רופפת, שעסקה בעיקר בהכנה תרבותית ולשונית. הרוב הגדול של קיבוצי-ההכשרה הוקמו בידי תנועות-נוער ציוניות, שהיו מסוגפות להסתדרויות-הח', אך נהגו, למעשה, בדרך אוטונו-מית: "השומר הצעיר", "גורדוניה", "החלוצ הצעיר", "עקי-בא", "הנוער הציוני" ועוד. בגרמניה התגבשו הסדרויות-נוער חלוציות, שינקו מאוירתה של היהדות והציונות הגר-מנית: "בלאו-ויס" (תכלת-לבן), "הבונים", ו"ורקלוויטה" (אנשי-מעש). הסדרויות-הנוער הציוניות חייבו את חלוציהן להצטרף לקיבוצים ארציים מסויימים בא"י: הקיבוץ הארצי של השומר הצעיר, הקיבוץ המאוחד, חברי-הקבוצות, הקיבוץ הדתי וכו'. הרוב המכריע של השליחים הארצי-ישראליים היו חברי קיבוצים וחינכו, בדרך-כלל, כל אחד לתנועתו הקיבו-צית. ואמנם, מרבית עולי הח' נכנסו לקיבוצים עם עלותם ארצה, אף שרק מיעוט נשאר בהם בקביעות. עכ"פ, התפת-חותה המשקית, הציבורית ואף המספרית של התנועה הקי-בוצית בארץ בין שתי מלחמות-העולם לא היתה אפשרית בלי חיל-המילואים המתמיד של עולי הח'. את מספר חניכי הח' שעלו ארצה בשנות 1919—1939 יש להעריך ב-50,000—60,000, אולם משקלם הציבורי היה גדול ממדיהם המספריים, מאחר שהיה זה חומר אנושי צעיר, בריא ובעל הכרה לאומית-ציבורית.

הח' ברוסיה הסובייטית. עם התבססות המשטר הסובייטי ברוסיה ב-1921 המשיכה הסדרות-הח' בקיום לגאלי-למחצה. ברפובליקה הרוסית (רספס"ר) הותרה ההס-תדרות, ואילו באוקראינה ובבילורוסיה, שבהן התגוררו מרבית יהודי בריה"מ, היה הח' אסור מבחינת החוק. הוועידה השנייה של הח' הרוסי התקיימה בחארקוב באוקטובר 1920 בפומבי; הוועידה השלישית, שנתפנסה ביאנוואר 1922 (אף היא בחארקוב), נאסרה בידי המשטרה, על כל ציריה, על אף רדיפות והגבלות אלו הקימו החלוצים חוות-הכשרה בכל רחבי המדינה: בסאראטוב על גדות הוולגה ("משמר הוול-גה"), בקרים ("תל-חי"), וביארצ'בו ליד מוסקוה ("גדוד-עבודה ע"ש י. ח. ברנר"), ועוד. הלחץ האיךאולוגי של הקומוניזם הרדיפות מצד השלטון הביאו ב-1923 לפילוג פנימי בהח' הרוסי. הפלג "השמאלי" הפיר ב"עקרון של מלחמת-המעמדות", ראה את עצמו כ"לוחם במשטר הקאפי-טליסטי על כל גילוייו" וכחלק מ"תנועת-הפועלים היהודית והבין-לאומית". חבריו חייבו להצטרף לתנועה הקיבוצית בעלותם ארצה. הפלג ה"ימני" — שכינה את עצמו "לאומי-עמלני" — ראה את החלוציות הציונית כעקרון מחייב יחיד. באוגוסט 1923 ביקש הפלג השמאלי אישור לקיומו מטעם השלטונות, ואף קיבלו. הפלג הימני בחר להישאר "בלתי-לגאלי", כדי להימנע מפיקוח השלטונות ומהסתגלות להש-פעות קומוניסטיות. הח' הלגאלי הוציא כתב-עת ברוסית ("החלוצי") והשתתף בגילויים שונים של החיים היהודיים, במידה שהותרו בשעתם ע"י השלטונות. כל עוד נמשכה מדיניות הנא"פ בבריה"מ, התייחסו השלטונות בסבלנות

אחדות מחבריהן ארצה. אולם בעליה הגדולה, שהגיעה ליש-
 ראל לאחר העלאת פליטי המחנות מגרמניה לא מילאה עוד
 העליה החלוצית תפקיד. — הסיבות שגרמו להתחלפותה של
 תנועת הח' — נוסף על השמדת היהדות המזרח-אירופית
 וניוונה של התנועה הציונית בעולם המערבי — היו: הקמתה
 של מדינת ישראל, שקיבלה על עצמה תפקידים שנתמלאו
 קודם לכן בחלקם בידי תנועות חלוציות; ירידת משקלה של
 החקלאות בארץ כגורם משקי מתרחב; שינוי כללי במושגים
 חברתיים בעולם הטכנולוגי-מודרני, שיהדות התפוצות מהווה
 חלק ממנו. ניתן לומר, שהתנועה החלוצית ירדה לאחר
 שמילאה את תפקידה ההיסטורי.

מאסף לתולדות הח', ד. פינס, הח' בכור המהפכה,
 1938; ספר הח', ת"ש; איש מוסקבה [ד. פינס], ציונות,
 עברית. החלוק, עליה (נספח לספרו של י. לשצ'ינסקי: יהודי
 דים ברוסיה הסובייטית), 1943; ב. ווסט (עורך), גפתולי
 דור, א', 329-327, תש"ה, ב', 403-333, תשט"ו; מחיי יוסף
 טרומפלדור (קובץ), 320-303, תש"ה; י. בן-צבי, פועלי ציון
 בעליה השניה, 168-162, 195-194, 1950; א. מונציק, לתו-
 לדות צעירי ציון, הפועל הצעיר, החלוק והסתדרות, תשי"ד;
 י. אליאש, זכרונות ציוני מרוסיה, 188-204, תשט"ו; לראשי
 תה של תנועת הח' (אסופות, ר'), 1959.

א. ל.

חִלּוּצָה (יוו' Ἐλευσα), עיר עתיקה בנגב האי, דרומית-
 מערבית מבאר-שבע. חרבותיה הן הגדולות הגר-
 חבות מכל חרבות הערים בנגב. את ייסוד ח' יש לייחס
 לימי שלטון הנבטים באיזור. היא סמומת במפת פויטינגר
 ומוזכרת ע"י הנוסע תאודוסיוס. לשיא פריחתה הגיעה במאה
 4; באותם הימים נמצא בה בית-ספר גבוה. הנצרות הובאה
 לח' במאה 4; הגמז'יה ידועים עד 536, ומצבות נוצריות
 ידועות שם עד 603. היישוב במקום, שהיה ידוע בכרמית-
 הגפן שלו, התקיים עד למאה 12. — בתרגומים מהזים את
 ח' עם שור (ת"י לברא' כה, יח) ועם בַרד (שם טז, יד);
 רב סעדיה גאון (שם כ, ב) מזהה אותה עם גרר. במדרש
 (בר"מ"ה, י") נזכרת גם „אורחה דח". — ב1936 נערכו
 בח' הפירות ארכאולוגיות. — ב1947 נוסד במקום קיבוץ,
 שנעזב לאחר מלחמת-הקוממיות.

מ. שובה, ... ראש משטרת העיר ח' ... (ידיעות התברר לח-
 קירת א"י, ג', ד'), תרצ"ה, תרצ"ו; T. E. Lawrence - Ch.,
 L. Woolley, The Wilderness of Zin, 108 ff., 1915; Excavations
 in Palestine and Transjordan, 1937-8 (Quart. Dep. Antiq. Pal., VIII), 1939; G. E. Kirk, The Negev,
 or Southern Desert of Palestine (Pal. Expl. Fund, Quart. Stat., 73, 61), 1941.

חִלּוּצוֹת (Gastropoda = „כרס-רגליים"), מחלקה ענפה
 ביותר של בע"ח ממערכת הרכיכות (ע"ע); כוללת
 כ85,000 מינים. היא מתחלקת ל3 בנות-מחלקה: (1) קדם-
 זימיים (Prosobranchia), (2) אחור-זימיים (Opisthobran-
 chia), (3) ח'ריאה (Pulmonata).
 הח' נפוצים על פני כל כדור-הארץ. רובם חיים בימים
 (עד לעומק של 4.800 מ'), מיעוטם — במים מלוחים-למחצה,
 במקווי מים מתוקים וביבשה (עד לגבהים של 5.000 מ').
 בא"י ידועים היום כ700 מינים.
 סימניהם העיקריים: חלקי הגוף — ראש; רגל — בצד
 הגחוני; שק-קרבנים — בצד הגבי; שק-הקרבנים מכוסה
 עפ"ר קונכיה יחידה, הגדול: Skenea planorbis, המצוי
 בים התיכון, גדלו אינו אלא כ1 מ"מ ומשקלו כ0.3 ג';
 Megalotractus proboscidalis, שברוף האוסטרלי, גבהו
 עד 60 ס"מ ומשקלו כ5.5 ק"ג.

הראש נושא, בדרך-כלל, 1-2 זוגות מששנים וזוג עיניים;
 בו נמצא פתח-הפה. — הרגל שרירית מאד, ובצידה הגחוני,
 כרגיל, סוליה שטוחה המשמשת לחילה, שהיא התנועה הטרי-
 פוסית של הח'; בסולייתו הוא מחליק על פני המצע או מטפס
 עליו, ובאמצעותה הוא נצמד לעצמים קשים. בסוליית-הרגל
 מצויות בלוטות מפרישות ריר, שהוא מקל את החלקת הסוליה
 על פני המצע. בקבוצת Vermetidae הסוליה מנוונת, וח'
 אלה קבועים במקום מושבם. במינים הפלגיים מקבוצת He-
 teropoda וPteropoda (כנפרגליים) פועלים החלק הקדמי
 של הרגל או שלוחותיה הצדדיות כסנפירים. ח' חופרים, כגון
 Naticidae, חודרים לתוך קרקע-הים בעזרת הרגל. יש ח'
 המסוגלים לקפוץ ברגלם, כגון Strombus, אולם, בדרך-כלל,
 אין הח' מהירים בתנועתם. ממעטים ביותר בתנועה היושבים
 ישיבת-קבע על הסלעים, כגון הצלחית (Patella) או היסדוק
 (Fissurella); הללו יוצאים בלילה לרעות באצות וחזורים
 אח"כ למקומם הקבוע.

עור הח' מורכב מאפיתל חיזוני חד-שכבתי ומשכבה
 של רקמת-חיבור ושרירים. העור המכסה את גושי-הקרבנים
 הוא הגלימה, שהיא המפרישה את הקונכיה. מהגלימה מת-
 משך כלפי מטה קפל-עור — אונת-הגלימה, שבינה ובין הגוף
 מפריד חלל-הגלימה. הנמצא בקידמת הגוף או בצידו. בגלימה
 איזורים של אפיתל בלוטי, כגון הבלוטה התת-זימית המפ-
 רישה ריר דביק. בארגמונים (Muricidae) הפכה בלוטה זו
 לבלוטת הארגמן (ע"ע). הפרשת הבלוטה בסגולית (Jan-
 thina) מסוגלת לצבוע את המים בצבע כהה כשהח' מותקף.
 בארנבת-הים (Aplysia) נודף מהנוזל הצבעוני ריח דוחה.

הקונכיה עשויה חטיבה אחת, בדרך-כלל בצורת חרוט
 מפותל כסליל, שהוא מסובב עפ"ר לימין. גם בח' שקונכיותם
 אינה סלילית, כגון הצלחית, מופיע הסליל בצעירותם, ועכ"פ
 בדרגת הזחל, ואינו נעלם אלא לאחר-מכן. הקצה העליון של
 הקונכיה אטום; זהו מקום הקונכיה העוברית, המצויה בכל
 הח'. סיבובי הסליל נוגעים, בדרך-כלל, זה בזה; יוצאים מכלל
 זה המינים קבועי-המקום ממשפחת Vermetidae ובני הסוג
 Magilus. במקומות המגע נוצר עמודון (columella), המקיף
 את ציר הקונכיה, ובו אחוז השריר הגורם לכניסו הראש
 והרגל לתוכה. הסיבוב האחרון — התחתון — המכיל את
 פתח-הקונכיה, גדול מקדמיו, לעיתים גדול מאד, כגון באוזן-
 הים (Haliotis); לעומת זה קטנים הסיבובים הקרובים לחודה
 של הקונכיה. יש שהסיבוב האחרון חופה לגמרי על שאר
 הסיבובים, והללו אינם נראים מן החוץ. יש שהקונכיה מת-
 כסה ע"י הגלימה ונעשית פנימית, כגון בLimax, ובמקרים
 אלה היא מצטמצמת ללוחית דקיקה; ויש מיעוט של ח'
 שבהם הקונכיה חסרה לגמרי בבוגרים, הם „ערומים" (Nu-
 dibranchia). הקונכיות רב-גוניות מאד, הכל לפי תנאי-
 הסביבה. בשוכני המים המתוקים והיבשה הקונכיה עפ"ר
 דקה ושבירה; בשוכני חוף-הים, ביחוד בליטוראל הטרופי,
 היא מצטיינת בעביה, צבעי הקונכיה יש שהם עזים ומגוון-
 נים, ויש שהם עדינים מאד; הצבעים השכיחים הם לבן,
 חום או אדמדם. תכופות מצוי דגם של פסים, קווים או כתמים
 על רקע מסויים. צבעים יפים להפליא מצויים בח'ים טרו-
 פיים, כגון Conus וCypraea. ח'-המדבר עפ"ר לבנים.

לקונכיה צורות שונות: דמויית-צלחית — Patella; מגד-
 לית גבוהה — Clausilia, Cerithium; חרוטית — Trochus;
 ביצית — Cypraea; סכיבונית — Helix; צינורית — Ver-

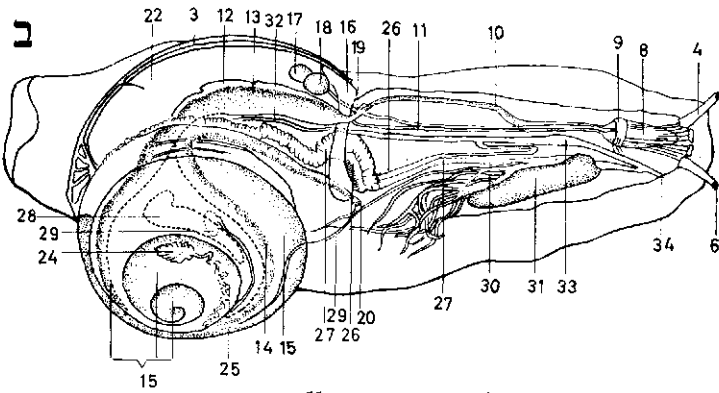
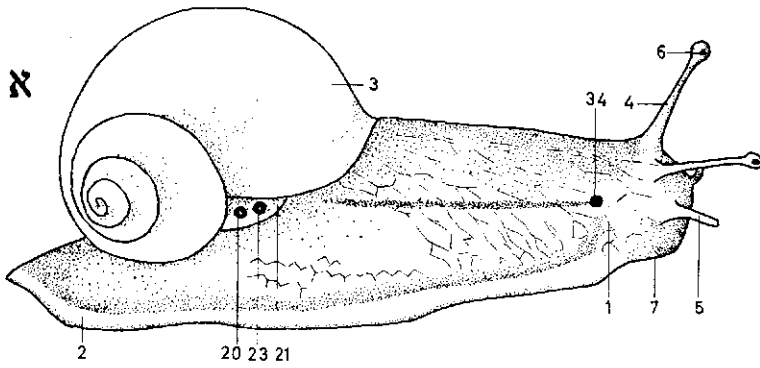

הלזנון השרה: מראה כללי

א. מיכנה היצון
ב. מיכנה פנימי

- 1. הראש; 2. הרגל; 3. הקונכיה; 4. מחוש גדול; 5. מחוש קטן; 6. עין;
- 7. הפה; 8. הלליהפה; 9. נגליון המוח; 10. הוושט; 11. צינור הרוק;
- 12. בלוטת הרוק; 13. הקיבה; 14. המעי; 15. הכבד; 16. הכליה; 17. פרזווור;
- 18. חדר הלב; 19. וריד הריאה; 20. פייטהבעת; 21. הגלימה;
- 22. הלליהפה; 23. פתח הנשימה; 24. הבלוטה האנדרוגונית; 25. הצינור האנדרוגוני;
- 26. צינור הזרע; 27. צינור הביצים; 28. בלוטת החלבון;
- 29. בית הקיבול לזרע; 30. בלוטת הסיר; 31. כיסה החצים; 32. השוט;
- 33. האיבר להעברת הזרע; 34. פתח המין.

משניים, כגון בצלחית — בליטות קטנות רבות בין הרגל ובין הגלימה, או Doris — זר של זימים מסועפים מסביב לפייהטבעת. הזימים נמצאים בחלל-הגלימה, שהוא פתוח לרווחה כלפי חוץ. בבת-מחלקה (3), שהיא חסרת זימים, משמש חלל-הגלימה כריאה; תקרתו עשירה בצינורות-דם, ובה נעשה חילוף-הגזים של הנשימה. בח"הריאה שפת-הגלימה מחוברת לגוף, ונשאר חזר קטן לשאיפת האוויר לתוך הריאה ולנשיפתה. יש ח" חסרי-זימים וחסרי-ריאה, שנשימתם נעשית דרך העור החיצון בלבד.

הל ב בח" קבוע בצד הגבי של הגוף; בו חדר אחד 21 עליות או — עפר"ר — עליה אחת בלבד. על מחזור-הדם בח" ע"ע רכיכות.

ה הפרשה נעשית דרך כליות-נפרידיות; בירודים שבקדם-זימיים זוג כליות, ברוב הח" רק כליה אחת. הקצה הפנימי של הכליות, המצוייד בריסים, נפתח לחלל כיסה-הלב, והקצה החיצון — לחלל-הגלימה.

מערכת-העצבים מורכבת מכמה זוגות גנגליונים — גנגליונים מזחיים, גנגליוני-הרגל, גנגליוני-האדר, גנגליוני-הקרבים, — המחוברים ביניהם לרוחב ע"י שליבות ולאורך ע"י קישורים. על הקישורים שבין גנגליוני-האדר וגנגליוני-הקרבים נמצא זוג הגנגליונים הדפניים. בקדם-זימיים מוצל-בים שני קישורי האדר והקרביים בצורת 8; בשאר הח", בדרך-כלל, אין הקישורים של גנגליוני-הקרביים מוצלבים.

metus; דמויית-דיסקית — Planorbis. יש שהקונכיה חלקה לגמרי; אולם לרוב הקונכיות — וביחוד בח" הימיים — תפסיל של צלעות, קמטים, גבשושיות, או גם קו-צים בולטים.

על מיבנה הקונכיה ע"ע רכיכות. בקדם-זימיים, במיעוטם של האחור-זימיים ובח"ריאה בודדים סוגר את פתח הקונכיה מיכסה מתאים, גירני או קונכיוליני.

ה קונכיה היא "ביתו" של הח', הראש והרגל נשלחים החוצה דרך פתח הקונכיה — פעולה זו נעשית ע"י הזרמת דם לתוכם; הם חוזרים ומתכנסים לתוכה כש-הח' מתכווץ, ע"י פעולת שריר האחוז בחלקו העליון בקונכיה, וחלקו התחתון מגיע לראש ולרגל.

מ ע ר כ ת - ה ע י פ ו ל. פתח-הפה נמצא בקצה הקדמי של הגוף. ברצפת חלל-הפה — הרדולה המצויידת בשיניים, שהיא אפיינית לרכיכות; בתקרת חלל-הפה — עפר"ר גם לוחיות-לסתות קשות. יש שהרדולה ארוכה מאד; ב Patella וב Littorina ארבה כאורך הגוף ולמעלה מזה, והיא מפותלת הרבה. באוכלי-צמחים מספר השיניים גדול; בטו-רפים מספרן קטן, ביחוד בקדם-זימיים, ששיניהם מעטות מאד, דמויות-פגיונות וקשורות לבלוטת-ארס (גילגולה של בלוטת-רוק). הנפתחת לבית-הבליעה. הארס משמש לשיטוק הטרף, עם הח" הארסיים נמנים בני הסוג Conus, שארסם של מיני הגדולים שבהם גורם דלקת חזקה לאדם שהופש. הפה מוביל לבית-הבליעה, שאליו נפתחות בלוטות-רוק, שהפרשתן — בטורפים מסויימים, כגון חביונה (Dolium) — מכילה חומצה גפריתנית וחומצה אספארטית. הפועלות על הקונכיות של רכיכות או על שלדי קוצי-עור וגורמות להריסתם. דפנות הקיבה עפר"ר שריריות, עיפול המזון מבוצע בעיקרו ע"י בלוטת "הכבד-בלבלב" (hepatopancreas), שהיא עפר"ר זוגית, ודפנותיה פוז-עלות כאיבר הפרשת אנזימים וכאיבר ספיגת המזון. הסוג Helix הוא מהמעטים בעולם-החי שמוכשרים לפרק תאית. במינים הטורפים עיפול החלבונים נעשה בקיבה ולא ב"כבד". בהמשך לקיבה נמצא המעי; הוא מסתיים בפייטהבעת. הנפתח לחלל-הגלימה בצד ימין בקידמת הגוף, בסמוך לראש, בבנות-המחלקה (1) ו(3). וקרוב יותר לקצה האחורי של הגוף (2).

רוב ח"הריאה, וכן קדם-זימיים רבים, הם אוכלי-צמחים. אחרים חיים על טרף — ספוגים, נבוביים, תולעים, רכיכות, קוצי-עור, ועוד. יש החיים על פגרי בע"ח או חמרירקב, ויש החיים חיי-טפילים על כוכביים, מלפפוניים, על צד-פזת ועל תולעים רכיפיות. בטפילים מסויימים התנוון צינור-העיכול.

א י ב ר י - ה נ ש י מ ה של הח" הם זימים (ע"ע רכיכות) וריאות. בירודים שבבת-מחלקה (1) זוג של זימים; בעי-לאים שבהם, וכן בבת-מחלקה (2) — זים אחד בלבד. מינים מסויימים הם חסרי הזימים הרגילים, ובמקומם באים זימים

(lioides) ובטפילים. — הסטאטוציסטות — איברים לשיווי-משקל — קבועות ברגל על-יד גנגליוני-הרגל, אולם מתעצבות ע"י הגנגליונים המוחיים. הן חסרות בח" קבועי המקום ובמינים הצפים על פני הים באופן פאסיווי. — האוספראדיות קבועות על-יד הזימים. מספרן כמספר הזימים, והן מצויות כמעט בכל המינים שוכני-המים, וחסרות בדרך-כלל, בשוכני-יבשה. הן משמשות, כנראה, כאיבר חוש כימי לבחינת המים הבאים לחלל הגלימה המשמשים לנשימה. הן מרופדות באפיתל תחושת ריסני, המסודר בצורת רצועות מוארכות או קמטים דפדפיים מנוצים משני הצדדים. — במשנים מצויים תאי אפיתל תחושת לריה. הם מרוכזים בזוג היחיד של המששנים של הקדם-זימיים ובמשנים האחרונים של שאר מיני הח". מפותחים ביותר מבחינה זו זוג המששנים האחרונים של האחור-זימיים — הרינופודים — ששטח-ההרחה שלהם מנרחב ע"י קמטים וקיפולים שעל פניהם. — בעור הח" קבועים תאי-תחושה בצפיפות בסביבת הפה ובשטח הרגל; הם משמשים בחלקם למישוש ובחלקם לקליטת גירויים כימיים.

רבייה. בקדם-זימיים המינים עפר נפרדים; שאר הח" הם, בדרך-כלל, אנדרוגיניסטים, שבלוטת-המין היחידה שלהם (ovotestis) מייצרת תאי-מין זכריים ונקביים כאחד. בירודים שבקדם-זימיים ההפריה חיצונית, בשאר הח" — פנימית והודית; במערכת-המין הזכרית מצוי עפר פנים להעברת הזרע. ברוב הח" מוטלות הביצים החוצה, רק מעטים מהם משריצי-חיים, שביניהם מתפתחות בתוך הגוף. צורות ההטלה שונות: בגושים, בשרשרות, ברצועות, באשכולות; יש שהביצים עטופות מיקפא או נתונות בתיק שרפנו קשה. ההתפתחות כרוכה עפר בגלגול (ע"ע, עמ' 743/4). בח" הריאה ההתפתחות ישרה.

התפתחות. האסימטריה המובהקת של מיבנה-הגוף של הח" היא משנית. הח" הקיימים בהווה מוצאם, במשוער, מח" קדמונים בעלי סימטריה דו-צידית. האסימטריה נגרמת ע"י שני תהליכים: (א) פיתול סיבובי של גושה-הקרביים, שחל כבר בדרגת הוחלה-מפריש. הגוש מסתובב מאחור לפנים ב 180° , בכיוון משמאל לימין נגד כיוון-השעון, בעוד שהראש והרגל נשארים במצבם הקודם. חלל-הגלימה ומערכת איבריו, שהיו במצב הראשוני מאחור, מגיעים לקידמת הגוף; בין השאר נמצאים עתה הזימים לפני הלב, והקישורים של גנגליוני האדר והקרביים נמצאים מצולבים. הסיבוב מלווה ברוב הקדם-זימיים ניוון חלקי של האיברים הווגיים שבמערכת-הגלימה: רק האיברים שהיו קבועים תחילה בצד הימני של הגוף מתקיימים, ואילו אלה שהיו תחילה בצד שמאל מתנוונים. לפיכך מצויים ברוב הח" רק זים אחד, כליה אחת ועליה אחת בלבד; רק בירודים שבהם רוב החלקים של גושה-הקרביים הם ווגיים גם לאחר הסיבוב. עם הסיבוב ב 180° נמצא פיה-טבעת בקידמת-הגוף. התהליך כולו נמשך 2—3 דקות (בסוג *Acmaea*). (ב) לאחר מכן חלה התפתחות סיבובית של סליל הקונכיה. — בח" מסויימים מתחולל תהליך של סיבוב-בחזרה: גושה-הקרביים מסתובב לאחור חלקית או לגמרי ומגיע לצד הימני של הגוף, וכתוצאה מכך הזים נמצא שוב מאחורי הלב, וקישורי הגנגליונים אינם מצולבים (בח" אחור-זימיים). — עד עתה לא נמצא הסבר מניח את הדעת להבנת יעילותו של תהליך הסיבוב המזורז לגבי חייהם של הח".



חלזנות: מינים שונים

- 1. כחלזן (*Glaucus marginatus*); 2. סנולית (*Janthina fragilis*); 3. אריון (*Arion empiricorum*); 4. ארנון הר-הקוצים (*Murex brandaris*); 5. קרואיס (*Creseis virgula*); 6. פיהבושיא (*Cyprea moneta*); 7. חלזון-העצים (*Helix nemoralis*); 8. ארנון תפוח (*Murex inflatus*); 9. חר-ענן (*Vermetus lumbricalis*); 10. חלזון-השיתים (*Planorbis pomatia*); 11. אאוליב (*Aeolis papillosa*); 12. סלי-ניח (*Planorbis orbis cornuc*); 13. יסדוק (*Fissurella maxima*); 14. ארנמנית (*Nucella lapillus*); 15. אנמית (*Limnea stagnalis*); 16. חרוט ים (*Conus imperialis*); 17. ארנבים (*Aplysia depilans*).

(א) קרבי-זימיים. — (ב) אחור-זימיים. — (ג) חלזנות-הריאה. — (*) מינים א"

בח" הריאה הגנגליונים מקורבים מאד זה לזה ומצטרפים לטבעת מסביב לבית-הבליעה.

הגנגליונים המוחיים מעצבבים את העיניים ואת הסטאטוציסטות, את מששני-הראש ואת בית הבליעה; גנגליוני-הרגל — את שרירי-הרגל; גנגליוני-האדר — בעיקר את הגלימה; הדפניים — את הזימים ואת האוספראדיות (ר' להלן); גנגליוני-הקרבים — את הקרביים.

איברי החושים של הח" הם העיניים, הסטאטוציסטות, האוספראדיות והמששנים. מצויים עוד ריכוזים של תאי-תחושה באיזורים שונים של הגוף, שתפקידם אינו מוגדר כל צרכו.

יש שהעיניים אינן אלא שקעים דמויי-גביע בעור, כמו בצלחית; בהן רשתית בעלת פיגמנט, והן פתוחות למי-הים. במינים אחרים העין סגורה פחות או יותר, ובה גוף זגוגי וגם עדשה. עיניים מפותחות וגדולות מאד מצויות במינים השוחים הפלגיים מקבוצת *Heteropoda*. העיניים מנוונות מאד או חסרות לגמרי בשוכני מעמקים, במינים החופרים בחול (כגון *Oliva*, *Natica*). בשוכני מערות אפלות (*Caeci-*

שגופם מכיל אחוז גבוה של מים. כאיברי-גירוי משמשים ברבים מהם חיצי-גיר מיוחדים — "חיצי-אהבה" — שבעליהם תוקעים זה בזה בחלקי-הגוף השונים. המד-דווגים מוסרים זה לזה חבילות-זרע (ספר-מאטופורים), הנאגרות בכיס-הזרע, ומשם יוצאים תאי-הזרע ומפריים את הביצים.

ח-הריאה הם מטילי-ביצים, פרט לצד-רות אחדות של משריצי-חיים. החיים במים מטילים את הביצים על אבנים או על צמחי-מים בקבוצות בתוך מיקפא, ומעטפת-הביצים היא דקה מאד. שוכני-היבשה מטי-לים את הביצים בתוך האדמה במקומות

לחים, ומעטפת-הביצה במקרים רבים גירית. ההתפתחות ישרה. — ח-הריאה מסתגלים לקיום בעונות הקשות של חום וקור ע"י כניסה למצב של תרדמה; למשל, בעונת-היובש בא"י חבוים ח" רבים באדמה (Helix) ובנקיקי-הסלעים (Levantina). בעתן של שנת-הקיץ או שנת-החורף מתכנס הח' לתוך הקונכיה וסוגר את פתחה במחיצה העשויה ריר וגיר. בזמן התרדמה יורד קצב פעולת-החיים עד כדי מינימום. עם השתפרות התנאים החיצוניים ממש הח' את המחיצה ומחדש את חייו הפעילים.

א ק ל ו ג י ה. יש ח" עמידים בפני טמפרטורות קיצוניות. מינים מסויימים חיים במים הארקטיים; בגרנלוד מצויים 5 מיני ח" יבשתיים. כנגדם יש ח" המתקיימים במעיינות המים בטמפרטורות המגיעות עד 53°. בנגב הא"י מצויים ח" רבים מן הסוגים Eremina, Helicella, Sphincterochila. במדבר-סחרה, שבו הטמפרטורה בצהריים מגיעה עד 70°, מכוסה הקרקע במקומות מסויימים בח" רבים.



צילום-רנטגן של קונכית החלזון Triton tritonis

קיים ושוכני-יבשה, הם פונדקאי-מעבר לגורמי מחלות לאדם וליונקים אחרים, לעופות ולדגים, כגון העלקות Fasciola ופסיסטולומה, מעבירת מחלת הבילהרציה (ע"ע). — בין אוכלי-הצמחים שבקבוצת הח" יש גורמי גזק ניכר לחקלאות. שימוש הח" לצרכי האדם הוא מגוון מאד. לאדם הקדמון שימשו ח" כמזון; באתרים פאלאוליתיים מוצאים בשפע קונכיות של Trochus, Fissurella, Patella. גם היום משמש הח' האפריקני הגדול Achatina כתוספת לתפריט לרוב השבטים בקונגו. בקרב עמי אירופה נאכלים ח" בני

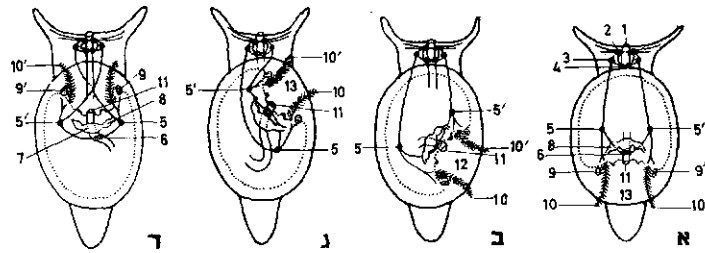

התהוות האסימטריה בחלזונות: ההתפתחות הסיבובית, א-ד (תיאור סכמטי); 1. פתח-הפה; 2. נגנליון-המוח; 3. נגנליון-האדר; 4. נגנליון-הרגל; 5, 5'. נגנליונים רפניים; 6. נגנליון קרבי; 7. חרירי-הלב; 8. עליות-הלב (כמצב ראשוני בצד ימין); 9, 9'. אוספרריות; 10, 10'. זימים; 11. פי-הסבעת; 12. המעיל; 13. חללי-הגלימה

על הפאלאונטולוגיה של הח" ע"ע רפיכות. מיון. 1. בת-מחלקת הקדמים זימיים כוללת כ-55,000 מינים; רובם הגדול שוכניים, רק מעטים שוכנים במים מתור-קים, ומעטים מאד — ביבשה, כגון הסוג Cyclostoma. רובם שוכנים על הקרקע, על סלעים או אצות; יש שוחים באופן אקטיווי בים הפתוח, כגון Heteropoda, שגופם שקוף-זוגי; יש שוחים באופן פאסיווי, בעזרת דוברת עשויה שלפוחיות ריר קצפי הממולאות אויר, כגון Janthina. לרובם הגדול קונכיה בעלת מיכסה הסוגר על פתחה ודפנות קשות. על קבוצה זו נמנות הקונכיות הגדולות והיפות המצויות באס-פיס, וכן רוב הקונכיות הגמצאות בחופי א"י. באמריקה הצפונית חי המין Strombus gigas, גדול ח" אה"ב, שאורך קונכיותו 25 ס"מ. המינים עפ"ר נפרדים, אנדרוגיניוסים מעטים.

2. האחר-זימיים התפתחו מ(1), ומתגלות בהם דרגות שונות של סיבוב-לאחור (ר' לעיל). הקבוצה כוללת כ-10,000 מינים, שכולם זימיים; מהם שוכני ליטוראל, הזר-חלים על פני הקרקע, אחרים שוחים בים הפתוח, כגון הכנפי-רגליים. הקונכיה עפ"ר אינה מפותחה, וברובם אין הגוף מסוגל להתכנס כולו לתוכה. תכופות היא דקה, עדינה, מכוסה ע"י הגלימה. מינים רבים עירומים לגמרי, לאחר שקונכיותם התנוונה כבר בדרגת העובר או הזחל. הם אנדרוגיניוסים, והפרייתם פנימית והדדית. הח" העירומים מצטיינים, בדרך-כלל, בצבעיהם ההדורים והמגוונים. הם יושבים עפ"ר על מושבות של הידרוזואנים, חיטחבים ואצטלגיים, שמהם הם ניזונים, או על אצות וצמחי-מים אחרים, שמהם הם מלקטים את בעה"ח היושבים עליהם. לרבים מהם בליטות-עור המ-שמשות לנשימה, והן דומות לחוטים, לצינורות, לעלים או לשיחים, וכל גופם נראה כאחד הצמחים. הח" הפלאגיים מצטיינים במיבנה-גופם היפה, כגון Phyllirrhoe השקוף או Tethys בעל האונות הנאות.

3. קבוצת ח-הריאה כוללת למעלה מ-20,000 מי-נים, שחיים ברובם ביבשה, בחלקם — במים מתוקים, ובמי-עוטם — במי-מים. בין היבשתיים יש שקונכיותם מכוסה ע"י הגלימה ומנוונת בחלקה או לגמרי, כגון Arion, Limax. ככולם — פרט Amphibolidac השוכנים בחוף ניו-זילנד — חסר המיכסה. הם מפרישים ריר בשפע בשעת תנועה, וכן כתגובה על גירויים שונים. הריר סופג כמויות ניפרות של מים, עד כדי 50-100% ממשקלו. ח-הריאה הם אנדרוגיני-סים; ההזדווגות הדדית, אולם בעיית המים היא בעיה מרכזית בבילוגיה שלהם. אין בע"ח אלה מסוגלים להזדווג בלי

ד' — באיסור אכילת גיד-הנשה (ברא' לב, לג); ח' — בדיני בשר בתלב; ט' — בדיני טומאה וטהרה (ע"ע) של בשר-חולין; י' — בדיני הזרוע והלחיים והקיבה הניתנים לכהן מן בשר-החולין (דב' יח, ג); י"א — במצות ראשית-הגז (שם שם, ד); י"ב — במצות שילוח-הקן (שם כב, ו-ז). אף התוספתא והתלמוד של מסכת זו עוסקים בעניינים אלה. — בתקופת הגאונים למדו מסכת זו יחד עם מסכתות סדר מועד (הקדמת המאירי לס', "בית-הבכירה"; פתיחת המאירי למס' חולין). אם כי בדרך-כלל נחשבה לחלק מסדר קדשים.

ח. אלבק, ששה סדרי משנה, סדר קדשים, 109-114, תשט"ז.

צ. ק.

חֲלִיסְטִים (хлысты = [בעלי-]פרגלים, ז"א מלקים את עצמם), פת מיסטית נוצרית רוסית, שהופיעה

באמצע המאה ה-17, בראשית הקרע בין הכנסייה הפראוו-סלאווית הרשמית ובין „ותיקי-האמונה“ (ע"ע ניקון). שורש הח' — בכיוון הדואליסטי שבנצרות (ע"ע בוגומילים). מייסד הפת היה דגילוף פיליפוב (מת 1700), שהכריז עצמו ל„אלוף הים“ וקבע את 12 ה„מצוות“, ששמירתן מבטיחה גאולה. במאה ה-18 רדפה הממשלה הרוסית את הח', אולם בימי אלכסנדר I הונת לפת. בשל יחסו האהוד של הצאר למיס' טיות, באמצע המאה ה-19 נתפגה הפת לפלגים שונים, שהוסיפו להתקיים עד הדור האחרון. לכת היו חסידים בקרב ההמון, ואף בחוגי הכמורה הפראוו-סלאווית. במחוזות שונים של רוסיה, ובראשית המאה ה-20 ביחוד ברוסיה האירופית הדרומית-מזרחית, יש סברה, שרספוטין (ע"ע) נמנה עם בני הפת.

עיקרי אמונת הח' הם גילגול נשמות והתגלמות האל באדם. השמים מסמלים את הטוב, את הרוח ואת הנפש, הארץ — את החומר ואת הגוף, שהם הרע; מכאן ההלקאות העצמיות בזמן הפולחן. כל אדם עשוי להיות אל וכריסטוס. ישו, שמת כבן-אדם, אינו הגואל היחיד, אלא בכל דור עשויים לעמוד כריסטוסים רבים. כל קהילה של ח', המכונה „ספינה“, היא עצמאית, ובראשה עומד „מחויק-ההגה“, שהוא האל, הוא כריסטוס, הוא השליח והנביא כאחד. — הח' שמרו על סודות הפת, התנזרו משיכרות, אירגנו עזרה הדדית ענפה ונהגו יחסי-מין חפשיים. הם לא הכירו בכיבוד אב ואם, וזילזלו בכתבי-הקודש, ובפראוו-סלאווים ראו „יהודים מחוסרי-אלוה“.

A. C. Пругавин, Религиозные отмененцы, 1904; K. Grass, Die russ. Sekten, 1907; F. C. Conybeare, Russian Dissenters, 1921; H. M. Никольский, История русской церкви, 1931.

א. אה.

חֲלִיפָה (خليفة) — „ממלא-מקום“ [= ממלא-מקומו של מוחמד], ראש העדה המוסלמית. מעיקרה היתה הח'ליפות (ח'ת) המנהיגות הרוחנית והחילונית גם יחד, ומשום כך נקרא בעל התפקיד „אמאם“ (ע"ע) וגם „אמיר אל-מאמנין“ („נגיד-המאמינים“). לפי תפיסת האיסלאם האורתודוקסית היה מוחמד אחרון הנביאים, הח' הם כשאר בני-אדם: אין להם מעלות מיוחדות, והם עלולים לטעות. בכך נבדלת השקפה זו מאותה של השיעה (ע"ע), שלפיה הח'ת מגעת אך ורק ליוראי-חלציו של הנביא — לבני עלי, שנשא את פאטמה בת מוחמד; ה„אמאם“ השיעי הוא המדריך הרוחני-הדתי של המוסלמים, אינו טועה, ופוסק בענייני דת ודין

הסוג Helix. בדיג משמשים ח' פתיון טוב לדגים, קונכיות הה' משמשות למטרות שונות: בקרב שבטים פרימיטיביים באפריקה משמשת, למשל, Cypraea moneta כמטבע עובר לסוחר. קונכיותיהם של מינים אחרים של Cypracidae משמשות קישוטים למנהיגי השבטים באוקיאניה. מן הקונכיות הגדולות של הסוג Triton מתקינים חצוצרות באפריקה, כשם שעשו זאת בימי-קדם בארצות הים התיכון. קונכיות גדולות שונות משמשות כלים לשתיה ואכילה. הח' ממשפחת הארגמונים שימשו בעבר להפקת הארגמן (ע"ע). קונכיות של Turbo וHalotis, המתנוצצות בברק צדפי, משמשות להכנת כפתורים, תכשיטים וחפצי-אמנות.

על ח' בא"י — ע"ע עמ' 201/2, וחמ" שם. על ח' במקור רות היהדות — ע"ע תכלת.

ש. בדנהיימר, זואולוגיה כללית, א', 107-111, תשכ"א;
J. Thiele, Handb. d. systematischen Weichtier-Kunde, II, 1931; F. S. Bodenheimer, Animal Life in Palestine, 1935; A. Б. Иванов, Брюхоногие (Руководство по зоологии, II), 1940; N. Boudarel, Les richesses de la mer, 1948; C. E. MacGinitie - N. MacGinitie, Natural History of Marine Animals, 1949; H. F. Barnes, The Slugs in Our Gardens (New Biol., 6), 1949; P. H. Fischer, Vie et mœurs des Mollusques, 1950; N. B. Eales, Torsion in Gastropods (Proc. Malacol. Soc., 28), 1950; R. R. Shrock - W. H. Twenhofel, Principles of Invertebrate Paleontology, 1953; L. A. Borradaile - F. A. Potts - L. E. S. Eastham - J. T. Saunders, The Invertebrata, 596-621, 1958.

א. ל. ב.

ח'ליל אַבְן אַחְמַד אַל-פְּרַאהִידִי, אֵל - אַחְלִיל בֶּן

أحمد الفراهيدي — (715°—790°), בלשן ערבי.

מוצאו היה משבט בדווים מעומאן שבחצי-האי ערב. הוא נמנה על האסכולה הבלשנית של בצרה והעמיד תלמידים רבים, וביניהם סִבְוִיָה (ע"ע דקדוקית, חשיבה, עמ' 34). ח' יסד את תורת הדקדוק הערבי, גילה את כללי המטריקה הערבית, הנלמדים עד לימינו, וחיבר — או תיכנן — את המילון הערבי הראשון, שנועד להקיף את כל אוצר הלשון. מחיבוריו של ח' לא נשתמרו אלא המילון „כתאב אל-עין“ („ספר העין“) [על שם האות הראשונה שבו]; חלק ממנו הופיע בדפוס, בגדאד (1914) וכמה כתבים קטנים בענייני לשון. במילונו של ח' מסודרים הערכים לפי שרשי המלים, ועקרון זה נתקבל אח"כ בשאר המילונים הערביים, ומהם עבר למילונים העבריים של י"ה"ב.

C. Brockelmann, GAL, I, 98sq., 1943; Suppl. I, 159sq., 1937; G. Weil, Das metrische System d. al-X. (Oriens, VII), 1954; id., Grundriss u. System d. altarab. Metren, 1958; J. A. Haywood, Arabic Lexicography (Index), 1960.

חֲלִין, מסכת בסדר קדשים: במשנה, בתוספתא ובתלמוד הבבלי. מסכת זו, בניגוד לשאר מסכתות שבאותו

סדר, אינה עוסקת ברובה בענייני קדשים — אלא בענייני חולין. בדינים הנוגעים אף בבע"ח שלא הוקדשו, ובעיקר בשאלות הנוגעות לכשרותו של בשר-ח' לאכילה. במשנת ח' 12 פרקים, וכן בתלמוד שעליה, התוספתא כוללת 10 פרקים. כפי הגאונים והראשונים קרויה המסכת בשם „שחיטת-חולין“ (כך שמה גם בכתבי-יד של המשנה והתוספתא) — לעומת מסכת זבחים, הקרויה בפיהם בשם „שחיטת-קדשים“. פרקים א'—ב' של משנת-ח' עוסקים בעיקר בדיני שחיטת בע"ח לאכילה; ג' — בדיני טרפות; ד' — בבעיות מיוחדות השייכות לשחיטה (בן-פקועה וכו'); ה' — בעניין „אותו ואת בנו“ (ויק' כב, כח); ו' — במצנת כיווי-הדם (שם יו, יג);

טאנים המלוכיים. אולם מזמן לזמן פנו אליהם גם שליטים בארצות אחרות, כגון פרס והודו. בבקשה להעניק להם הכרה רשמית ולשלוח להם תעודות-מינוי. בסוף המאה ה-14 התחילו גם השולטאנים העות'מאנים לכות את עצמם ח' וכשעלה בידם ב-1516/7 לכבוש את סוריה ואת מצרים, חוסלה הח'ת העבאסית סופית, והעות'מאנים הוכרו בתור ח' בכל הארצות שמסביב לים התיכון. אולם אף הם לא זכו בהכרה בלעדית בקרב המוסלמים האורתודוקסים, כיוון שבאותו הזמן קמה בהודו המלוכה הגדולה של המוגולים, שגם הם התפנו ח'. זמן רב לא היה תואר הח' אלא אחד מתארי השולטאנים העות'מאנים. אולם בדורות האחרונים ניסו הללו להשתמש בטענה שבתור ח' מגיע להם השלטון הדתי גם על מוסלמים בארצות שנכבשו בידי מעצמות נוצריות. עבד אל-חמיד II (1876—1909) עורר גם תנועה פאן-איסלאמית במגמה לנצל את מעמדו בתור ח' לטובת השפעתו המדינית. לאחר המהפכה הכמאלית בוטלה הח'ת בקושטא ב-1924, והנסיונות להחדש אותה, כגון זה שנעשה בוועידה הכל-איסלאמית במכה ב-1925, נכשלו.

יש קשר הדוק בין תולדות הח'ת ובין תפיסתה בתאוריה המדינית של המוסלמים. לפי התפיסה המוסלמית מתמצים תפקידי הח' בהגנה על המלוכה מפני אויבים ובמלחמות למען הפצת האיסלאם — מזה, ובהגנת האזרחים מפני פושעים ומעשי עוול — מזה, התפקיד השני כולל גם כינון ארמיניס-טראציה ממשלתית, גביית מיסים, ובראש וראשונה — שמירה על הדת; הח' הוא גם הרשות המשפטית הגבוהה ביותר: עליו למנות שופטים ומפקחים על השווקים, הנחשבים כבארי כוחו; עליו לדאוג לחופש התנועה בדרכים, וכיו"ב. בעיה חשובה ביותר היא דרך המינוי של הח': מבין ארבעת הח' הראשונים, שבהם בחרו במדינה, הגיעו שניים למשרתם בדרך הבחירה ושניים בדרך המינוי; מכאן ששתי הדרכים נחשבו כשרירות, אך למעשה מוננו לאחר מכן כל הח' ע"י קודמיהם לפני מותם. הוגי-הדעות המדיניים מדיגשים, שעקרון הבחירה לא נזנח כליל, באשר הח' הממונה ע"י קודמו זקוק ל"שבועת-האמונים" של הציבור, שהיא בחינת בחירה. — התכונות הנדרשות מן הח' הן: גיל הבגרות, היעדר מומים גופניים ורוחניים, בקיאות בדיני האיסלאם, כושר שיפוט ויכולת לעמוד בראש הצבא המוסלמי. במשך דורות רבים נחשב כתנאי הכרחי לבחירה לח' — המוצא משבט קריש, שעליו נמנה מוחמד; אולם בסוף י"ב ויתרו עליו חוגים רחבים. — התיאור השלם ביותר של משפטי הח'ת באיסלאם האורתודוקסי ניתן ע"י אבו אל-חסן עלי אל-מאורדי (מת 1058) בספרו "אל-אחכאם אל-סלטאניה" ("חוקי המדינה"). בהשקפה אחרת לגמרי על הח'ת דוגלים הח'אר-גיים — ע"ע.

L. Ostorrog, *Kitāb al-ahkām al sultāniyya de Māwardī*, 1901—1906; G. Weil, *Geschichte d. Chalifen*, I-V, 1846—1862; T. W. Arnold, *The Caliphate*, 1924; R. Hartmann, *Wesen u. Ende d. Osmanischen Chalifats*, 1924; R. Tschudi, *Das Chalifat*, 1926; B. Spuler, *Chalifenzeit*, 1952; E. Tyan, *Inst. du droit public musul.*, I: *Le califat*, 1954.

א. אש.

חִלְיָרֵעַ (Cholera asiatica; מיוו' χολή — מרה, ἄεω — זורם), מחלה מדבקת חריפה, שסימניה האפייניים — שילשול בצורת הפרשת כמויות עצומות של צואה מימית, הקאה, התכווצות-שרירים מלווה כאבים, הנמכת חום-הגוף,

בהשראה אלוהית. אולם בעקבות ההתפתחות ההיסטורית הפכה גם הח'ת של האיסלאם האורתודוקסי למוסד דתי-רוחני ונתרונה מתכנה החילוני.

אחרי מות מוחמד מילאו את תפקיד הח' שלושה מעוררי הקרובים — אבו בכר, עמר וע'ת'מאן, בלי שנמצאו עוררין על מינוייהם. אולם כשנרצח ע'ת'מאן, פרצה מלחמת-אזרחים בין תומכיהם של שני טוענים לח'ת — עלי, חתנו של מוחמד, ומעאויה, ראש בני א'מיה (ע"ע). לבסוף נרצח עלי, ומעאויה הצליח להטיל את מרותו על כל ארצות האיסלאם ולייסד את השושלת התורשתית הראשונה של ח'. היא שושלת האומיים (661—750). למשטרם של בני-אומיה, שישבו בדמשק, היה אופי חילוני-ערבי מובהק, ומשום כך קמו לו מתנגדים בחוגים האדוקים, שרצו להגשים במלואם את הרעיונות הדתיים, שלהם הטיף מוחמד. כמרכן חתרו תחת שלטון האומיים תומכי בית עלי, שראו בבני המשפחה הזאת את יורשי החוקיים של מוחמד. את התסיסה הזאת ניצלה משפחת בני עבאס כדי להפיל את האומיים ולכונן את שלטונם שלהם. העבאסים (ע"ע), שהעבירו את מושב הח'ת לבגדאד, החזיקו בשלטונם עד 1256. בניגוד לאומיים הדגישו את האופי הדתי של הח'ת והשתדלו להגביר את התודעה האיסלאמית בקרב נתיניהם. עם עלותם לשלטון נשברה אחדות העולם האיסלאמי. אחד מבני-אומיה ברח לספרד והקים לו שם ממלכה עצמאית; וכן הצליח אדריס, אחד מבני משפחת עלי, לייסד ממלכה משלו במארוקו (788). אף פרובינציות אחדות באלג'יריה של היום נפרדו בזמן ההוא מן הח'ת. באמצע המאה ה-9 הושמט השלטון מידי העבאסים גם בעיראק עצמה, כשנשתלטו על מנגנון המדינה שרי-הצבא התורכיים. מאז היו הח'ת בובות בידי שרים חקיפים. 909 הצליחו הפאטמיים (ע"ע), שהתיימרו להיות מיוצאי חלציו של עלי, להקים ממלכה חזקה בתוניסיה; ב-969 נכבשו את מצרים, ואח"כ גם את סוריה ואת חג'אז, וכך נוסדה ח'ת שיעית, שהתחרתה בח'ת של המוסלמים האורתודוקסים. גם השליט האומי של ספרד, עבד אל-רחמאן III, הכריז על עצמו ב-929 כעל ח' והשתלט על חלק של צפון-אפריקה. כך נתפצל העולם האיסלאמי לח'יות אחדות. לאחר שנתפוררה הממלכה של האומיים הספרדיים, נתפנו אף נסיכים, ששלטו על איזורים קטנים של ספרד, בכינוי ח', ולעתים היו בספרד שלושה ח' בבת אחת. באמצע המאה ה-12 קמה במגרב ממלכת ה"מייחדים" (אל-מוח'דון), ששליטיהם נתפנו אף הם בתואר ח'. העבאסים שטענו לזכותם הבלעדית לשלטון על העולם האיסלאמי, הצליחו במחצית השניה של המאה ה-12 להחזיר לידיהם את השלטון החילוני על חלק גדול של עיראק, והם היו עדיין מופרים ברוב הארצות כראשי הדת האיסלאמית. מלכים ואפירים ביקשו מהם תעודות-מינוי, כשם שמלכי הנוצרים פנו בבקשת אינוסטיטורה לאפיפיור. אולם ב-1256 כבשו המונגולים את עיראק והרגו את אל-מסתעצם, האחרון לבני-עבאס. ששימש במשרת הח' בבגדאד. אחד מבני המשפחה נמלט למצרים והופר שם ב-1261 כח' מטעם ב'יברס I, השול-טאן הממלוכי של מצרים; ח' זה נהרג בידי המונגולים, כש-ניסה לחזור ולכבוש את עיראק. ב-1263 הוכתר בקאהיר עבאסי אחר לח', ומאז עברה המשרה בירושה בקרב בני המשפחה שבמצרים במשך 250 שנה; הח' האלה היו חסרי השפעה מדינית, ולא היה להם תפקיד מלבד הכרת השול-

1817 ו1937 פרצו כ40 מגפות בערי-החוף של סין. בהודו מתו מח' בין 1905 ו1915 כ300.000 איש לשנה, ומ1923 עד 1939 מתו כ2½ מיליון איש ממחלה זו. לעומת זה לא הגיעה הה' מעולם לאוסטרליה ולאפריקה המרכזית והמערבית.

מגפות-ה' מתפשטות לאורך עורקי-התחבורה, ומהירות התפשטותן עולה עם השיכלול והיעול של אמצעי התחבורה; בעקבות התפתחות מסילות-הברזל וספנות-הקטור התפשטה המגפה השלישית במהירות גדולה בהרבה מן הראשונה. המגפות הגדולות התפשטו מהודו מערבה בשלושה נתיבים: (א) דרך אפגאניסטאן, פרס, הים הפספי ועמק-הוולגה לאירופה המרכזית והצפונית; (ב) דרך המפרץ הפרסי, עיראק, סוריה ואסיה הקטנה לארצות ים התיכון; (ג) דרך ים-סוף ומצרים לאותן ארצות. זיהום מקור-שתיה עשוי לגרום מגפה מקומית. במגפה שפקדה את לונדון ב1854 נמצאה שכונה שקיבלה מי-שתיה ממעיין מסויים נפגעת קשה, ואילו שכונה קרובה לה לא נפגעה כמעט כלל. במגפה הגדולה בהאמבורג ב1892 הגיעה התמותה בעיר — שקיבלה מי-שתיה מן האלפה בלי סינון — ל13.4 לאלף תושבים, ואילו באלטונה השכנה — שגם היא קיבלה מי-שתיה מן האלפה, אלא שהללו עברו תהליך-סינון — רק ל1—2 לאלף תושבים. מגפות-הח' הגדולות במאה ה19 עשו רושם עצום על תושבי אירופה והטילו פחד שכמותו לא נודע מימי „המוות השחור“ במאה ה14 (ע"ע דבר, עמ' 872/3). כשהגיעה המגפה לפאריס ב1832 ברחו רבבות אנשים מן העיר, העיירות היהודיות במזרח-אירופה, שבהן עשתה המגפה שמות, זועזעו וזעזעו עמוק; קהילות שלמות הגיעו לסף הכליון; המוני פליטים נפחדים נדדו בדרכים. בהרבה מקומות נערכו תהלוכות, שבראשן צעדו ישישים נושאי ספרי-תורה, לשם עצירת המגפה. המונים פנו לאדמ"רים ולכל מיני „סגולות“. גם הכפריים הרוסיים ערכו תהלוכות דתיות של נושאי-צלב, והתוו מעגלי-כישוף מסביב למשכנותיהם; ההמונים הנבזרים האשימו את הרופאים „הכופרים“ באסון ורצחו כמה מהם.

מצד שני נתנו מגפות-הח' באירופה דחיפה עצומה להתפתחות ההיגיינה הציבורית. לאחר המגפות הגדולות הותקנו מערכות-ביוב והונהג סינון דרך חול למי-השתיה בערים הגדולות, הוכנסו שיפורים בתנאי הדיוור, וביחוד בבניית בתי-שימוש. האירגון הסאניטארי המודרני הוא במידה רבה תוצאה מן הפחד שעוררו מגפות-הח' הגדולות במאה ה19.

גורם-המחלה, פסיקו-הח' (*Vibrio cholerae*); תמ': ע"ע חידקים) נתגלה ע"י ר. קוך (ע"ע) ב1883 בזמן מגפה במצרים. החידק ארך 2—1.5 מיקרו ורחבו 0.5 מיקרו; מקצהו האחד יוצא שוטון דק, המקנה לו כושר-תנועה. החידק כפוף בצורת פסיק; בסוף תהליך החלוקה ולפני היפרדות שני היחידים הוא נראה בצורת ~. החידק הוא אוירובי, גראם-שלילי וצומח על קרקע-ימון פשוטים, כגון מי-פפסון. הוא מתפתח יפה בטמפרטורות שבין 30° ו40°, פוסק להתרבות ב16° ומומת ע"י חום של 50°, וכן ע"י 0.5% פנול. אין הוא סובל ייבוש, וכן הוא מת מהר במים מזוקקים, אולם במי-שתיה, במי-ביוב, בהפרשות-חולה מחוץ לגוף ובבגדים רטובים הוא יכול להתקיים כמה ימים, ואפילו שבועות. בני-אדם נדבקים בו דרך הפה מידיהם או ממונוהיהם המזוהמים; תקופת הדגירה 1—4 ימים. החידק נעלם מהפרשות החולה ימים אחדים — עפ"ר כשבוע — לאחר ההחלמה. אחוז קטן של

הלם, הפסקת השתן, התמותה מגיעה ל50% ולמעלה מזה. סיבת המוות — הפסד נוזלי-הגוף ע"י ההפרשה דרך המעינים וע"י ההקאה. גורם המחלה — החידק פסיקו-הח' (ר' להלן). השם העברי של המחלה נוצר בחינת לשון נופל על לשון השם הלועזי.

ברוב המקרים מתחילה המחלה פתאום, ללא סימני-אזהרה. שרירי הבטן והגפיים מתכווצים בחזקה, לפעמים עד כדי קריעת שריר. הגשימה מהירה ושטחית, הדופק מהיר וחלש. הקול נחלש, והדיבור מתקרב ללחש. הפנים כחושים, האף מחודד והעיניים שקועות. החולה חש צמאון שקשה לרוותו, אולם הפרתו אינה נפגמת. המוות עשוי לבוא תוך כדי שעות אחדות, ועפ"ר תוך יומיים, לאחר הופעת סימני-המחלה הראשונים.

היסטוריה. היפוקראטס משתמש במלה ח' (*cholera*) — זרימת מרה), אבל תיאורו אינו הולם את המחלה המכונה בשם זה בימינו. תוקידידס מתאר מגפה של שילשול באתונה בתחילת המלחמה הפלופונסית, אולם ספק אם היא זהה עם הח'. אין הוכחה, או אף רמז, להתפשטות הח' באירופה לפני המאה ה19. בהודו הח' אנדמית מימי-קדם בנגאל-תחתית בעמק הגאנגס; תיאורה המדויק הראשון ניתן במאה ה16 בידי גרסיה דא אורטה (ע"ע). מזמן לזמן מתפרצת המחלה בצורת מגפות עצומות מחוץ לגבולות הודו. ידוע, שבמאה ה17 הגיעה המחלה לאינדונזיה, ומגפת הח' בבאטאוויה ב1628 תוארה בידי הרופא ההולאנדי יעקובוס פונטיס (Ja-cobus Bontius). לפי מקורות סיניים הגיעה המחלה מהודו לסין ב1669.

במאה ה19 אירעו לפחות 4 התפרצויות גדולות של הח' ממקדה, והיא פגעה במיליוני אנשים בשטחים נרחבים מעבר לגבולות הודו. ב1817 פלשה הח' דרומה לצילון, ב1819 הגיעה מערבה למאוריציוס וב1820 לחופי אפריקה המזרחית, וב1822 מזרחה — לסין ויאפאן; צפונה-מערבה התפשטה דרך ארצות-ערב לפרס וסוריה הגיעה עד לאס-טראחאן ברוסיה שעל סף אירופה. המגפה השנייה, שהגיעה למדי פאנדמיה, נמשכה מ1828 עד 1837; היא עברה מזרחה עד סין ומערבה דרך רוסיה ואירופה עד האוקיינוס האטלנטי, ופשטה מעבר לאוקיינוס לאה"ב. הפעם הוכח, שהיא יכולה להתפשט בארצות בעלות אקלימים שונים ביותר, מהודו הטרופית עד נורווגיה בצפון. המגפה הגדולה השלישית, שנמשכה מ1846 עד 1863, הקיפה את כל האזורים הצפוניים של אירופה ושל אמריקה. המגפה הגדולה הרביעית נמשכה מ1865 עד 1875. במאה ה19 אירעו באירופה כמה התפרצויות מגפתיות גדולות נוספות, מקומיות ואינוריות, כגון המגפה הגדולה בהאמבורג ב1892, שבאה בעקבות מגפה ברוסיה הצפונית-מערבית, וכמה מגפות בצרפת וברוסיה. במאה ה20 לא הופיעה המחלה באירופה אלא בצורת מגפות קטנות בצבאות הלוחמים ובין הפליטים במלחמת-הבאלקאן ב1913, וכן במחנות של שבויי-מלחמה במלחמת-העולם I. מצרים היא מקום-תורפה למגפת-הח' בגלל העליה למפה, ששם נפגשים עולירגל הבאים ממצרים — או מן המערב דרך מצרים — עם עולירגל מהודו ומן המזרח הרחוק, וחוזרים אח"כ מצרימה. ב1902 פרצה מגפה גדולה במצרים והתפשטה משם לא"י ותורכיה; עוד ב1947 אירעה התלקחות קצרה של מגפת-הח' במצרים. הודו והמזרח הרחוק נשארו מנוגעים בח' בקנה-מידה רחב עד הדור האחרון, בין

חליתנים או **גלגליתנים** (Craniata או Vertebrata), תת-מערכה של בע"ח מן המיתרנים (ע"ע); הקבר-זה החשובה ביותר בעולם-החי (שעליה נמנה גם האדם), שלעומתה שאר כל בע"ח מוגדרים כחסרי-חוליות. לכאורה מתחייבת חלוקת בע"ח לחסרי-מיתר ולבעלי-מיתר, אלא — שא"פ שתכנית-הגוף היסודית משותפת לכל המיתרנים — חלה התפתחות נמרצת בתכנית זו בח" דווקא, עד שהם נבדלים משאר המיתרנים לא פחות מאשר מהמערכות האחרות.

שני גורמים קשורים בהתהוותם של הח" (א) המעבר מן החיים במיים לחיים במים מתוקים זורמים; (ב) החיפוש הפעיל אחר המזון — במקום קבלתו בדרך הסינון. מכאן נובעים ההבדלים שבין הח" ובין מיתרנים אחרים, כגון מצוי-אותם של: (1) כליות — איבר להפרשת המים החודרים אל הגוף בשל הלחץ האוסמוטי הגבוה יותר של הדם לעומת זה של המים המתוקים; (2) עמוד-שדרה — ציר של שלד קשה, חזק ומפרקתי, שעשוי לעמוד נגד הזרם; (3) איברי-חושיים מיוחדים — אמצעי-עזר להשגת המזון; (4) עור עבה, אפיתל רבי-שכבתי, ועוד. כל אלה מייחדים את הח" משאר כל בע"ח.

הח" מצטיינים בדיפרנציאציה בולטת בכל מערכות-האיברים שלהם. לגופם צורה מוטורית, והוא מחולק ל3 חלקים: ראש, גופה, זנב. בראש מצויים: מנגנון לתפיסת המזון ומקום לחדירת המים, או האוויר, לאספקת חמצן; איברים לחושי-הריח, הראות, השמיעה; מרכז העצבים — מוח-הגולגולת, הגופה (או הגווה) מכילה את הקרביים. הזנב — הוא החלק האחורי של הגוף, בנוי משרירים וחסר קרביים.

השלד — המשמש בקבוצות שונות של בע"ח להגנה וליציבות כאחד (ובפרוקי-רגליים — גם לתנועה) — מצוי בח" בצורת שלד חיצון ושלד פנימי. השלד החיצון מתחבר, בחלקו, עם השלד הפנימי ומשמש להגנה, ליציבות ולתנועה, ואילו חלקו האחר מחפה על העור, או נמצא בתוכו, ומשמש להגנה בלבד. — העור בנוי מדרמיס ומאפידרמיס רבי-שכבתי — שלא כעורם של חסרי-החוליות, שהוא חד-שכבתי. האפיתל של האפידרמיס מפרש קרטיין, שממנו מתהווים: קשקשי-זוחלים, נוצות, שערות, קרניים, טפרים וכו', וכן אמל, המשמש לציפוי השיניים בכל הח", ובדגי-חסחוס — גם לציפוי קשקשי-הגוף. הדרימיס מפרש: עצם, קוסמין, גנואין ועוד. השלד הגרמי של העור תופס מקום רב בח" הפרמיטיוויים. השלד הפנימי עשוי בחלקו סחוס ורובו או כולו עצם, ואילו נספה חלק מן השלד החיצון; מבדילים בו 3 חלקים: עמוד-שדרה, גלגלת (ע"ע), גפים (ע"ע). עמוד-השדרה עשוי חוליות-חוליות; בחולייתני-המים הוא משמש בעיקר לתנועה, וחשיבותו לגבי היציבות מועטת, ואילו בח" היבשתיים — שלגביהם היציבות היא הכרח ראשוני — הוא מותאם בעיקר לתפקיד זה ע"י זיוי-מיפרוק המחברים את החוליות. הגולגולת בנויה בעיקר מעצמות דרמליות; היא משמשת להגנת המוח, וכן היא בעלת קופסיות זוגיות, המכילות את איברי החושים השונים. הגפיים — המשמשות את התנועה — הן סנפירים בדגים ושני זוגות-רגליים בחיות-היבשה; תגורות-הגפיים מחוברות לעמוד-השדרה. מוצא הגפיים הוא מסגמנטים אחדים של הגוף — לעומת חסרי-החוליות, שבהם הוא מסגמנט אחד בלבד. הגפיים מסתיימות ב5 אצבעות — לפי תכנית-היסוד

בני-אדם הנדבקים מחולי-ח' הופכים למפרישי-חידקים בלי חללות בעצמם; יחידים אלה עשויים להפיץ את החידקים — ועמם את המחלה — מחוץ לאיזור המגפה.

אבחנת המחלה נעשית ע"י בדיקה מיקרוסקופית של הצואה, בירוד החידק, ויהיו ע"י נסיון סגולי ותגובות כיו מיות וביולוגיות. גועי חידקי-ח' נגועים לעתים קרובות בבקטריופג (ע"ע); בודרו 13 גועי באקטריופאג מחידקי-ח'. — נסיון נגד החידקים גורם להמסתם בתוך הצפק של חזיריים (אבחנת-פפייפר [Pfeiffer]).

השינויים הפאטולוגיים בח' כולם תוצאה מן ההפסד העצום של נוזלי-הגוף, ועמם — של כלורידים ואל-קאלים, עד כדי גרימת מצב של אצידוזה, חולה-ח' עשוי להפסיד ביממה 10 ג' כלוריד ע"י הקאה וכ35 ג' בצואה; ויש גם הפסד באשלגן, שיעור הנוזלים בדם יורד, וכנגדו עולה מספר הכדוריות האדומות (ביחס לנפח הנוזלים) ורי-פוז החלבונים בנסיוב; המשקל הסגולי של הדם עולה, ולחץ-הדם יורד. הפרשת השתן נפסקת, וכמות השתנה בדם עולה, לאתר המוות מופיעה צפידת-מוות מהירה. השרירים קשים וצבעם אדום ביותר; גם הכבד והכליות גדושים דם. המעיים הדקים מתנפחים ע"י נוזלים, ולרירית שלהם צבע אדמדם; אין בהם הריסה ניכרת של תאי-הציפוי, ואין בקיעים ברי-רית, המימצא העיקרי הוא התרחבות רבה של הנימים. הפא-תולוגיה היסודית של הח' עדיין טעונה בירור, וסיבת ההפסד העצום בנוזלי-הגוף עדיין שנויה במחלוקת. יש סבורים, שהוא נגרם ע"י שינויים במעי הגס, המאבד את הכושר לספוג את הנוזלים היורדים לתוכו, ויש סבורים (ביניהם כותב הטורים האלה), שהוא נגרם ע"י נזק לחומר-הרקע הבין-נימי וע"י הריסת המוצין ע"י אַנזים המופרש מן החידק.

מניעה. מערכת סאניטארית תקינה כאותה שקיימת באר-צות מפותחות היא תנאי הכרחי — ובדרך-כלל גם מספיק — למניעת המגפה. היא חסרה עדיין בכמה ערים בהודו ובמזרח הרחוק, ומקרי-ח' מעטים או רבים מופיעים בהן כמעט בכל שנה. הסגר בזמן המגפה הכרחי, אבל כשהוא לעצמו אינו מספיק. חֶןֶןֶןֶן (ע"ע) פיתח שיטה של חיסון-מגן ע"י חידקים ארסיים מומתים. שיטה זו הונהגה בהודו; נהגים לחסן המונים בזמן מגפה או בזמן סכנת מגפה, וביחוד עוליי-רגל למקומות קדושים. מצבי-החסינות לאחר הזריקה אינו נמשך אלא כ3-4 חדשים. גם החלמה מח' אינה מבטיחה חסינות נגד התקפה שניה כעבור שנה או יותר.

טיפול. לא נמצאה תרופה סגולית למחלה. חמרים אנטיביוטיים (ע"ע) מסוג הטטראציקלינים משמידים את חידקי-ח', אולם בכך אין משום השפעה על מהלך המחלה לאחר הופעת הסימנים הקליניים הראשונים. הטיפול הטוב וההגיוני ביותר הוא זריקות תוך-ורידיות של תמיסת-מלחים היפרטוניות, כדי למלא את החסר בנוזלי-הגוף; טיפול זה מפחית את התמותה עד 20% (בערך).

L. Rogers, *Ch. and its Treatment*, 1911; H. Elias - R. Doerr, *Ch. asiatica*, 1925; H. H. Scott, *A History of Tropical Medicine*, II, 1939; J. Taylor, *Ch. Research in India*, 1941; E. R. Stritt - R. P. Strong, *Diagnosis, Prevention and Treatment of Tropical Diseases*, 1944; Ph. H. Manson-Bahr, *Tropical Diseases*, 1945¹²; L. E. Napier, *The Principles and Practice of Tropical Medicine*, 1946; W. W. C. Topley - G. S. Wilson - A. A. Miles, *Principles of Bacteriology and Immunity*, 1955⁴.

ש. אד.

באמצעות המערכה האוטונומית: (2) פעילות שאליה צמחה החשיבה. התפתחותה של פונקציה זו, המגיעה לשיאה באדם, כיוונה שונה מזה של מערכת העצבים בחסרי-החוליות, המביא לפיתוח האינסטינקט (ע"ע). כגון בדבורים ובנמלים.

מוצא הח" אינו ידוע. תכונות יסודיות וחשובות ביותר של הח" משותפות להם ולאומלון (ע"ע). אך אין זה מוכיח שמוצאם מן האיזמלון, אלא שהם והאיזמלון באים ממוצא משותף. הח" הראשונים ידועים מתוך שכבות של מים מתוקים, אך משערים שמוצאם של הח" הוא מיצורים שוכני-ים שהיו דומים לאיזמלון.

התפתחות הח" הופיעו בסילור (ע"ע), ואולי כבר באורדוביקון (ע"ע), כחיות-מים. מכאן ואילך התפתחו בכל הכיוונים ובכל תחומי-החיים: במים, ביבשה ובאוויר. תת-מערכת הח" כוללת 8 מחלקות:

- (1) עגול-פה (Cyclostomata),
- (2) פלאקודרמים (Placodermata),
- (3) דגי-חסוס (Chondrichthyes),
- (4) דגי-גרים (Osteichthyes),
- (5) דו-חיים (Amphibia),
- (6) זוחלים (Reptilia),
- (7) עופות (Aves),
- (8) יונקים (Mammalia).

וע"ע זואולוגיה, עמ' 665/6, 670/1.

ממחלקה למחלקה ניפרת התקדמות, המתבטאת בהופעת איברים נוספים. בהתאם לכך רווחים כמה חלוקות וסידורים סיסטמטיים של 8 המחלקות לקבוצות מבחינות שונות. חלוקה אחת מבוססת על מציאותן או היעדרן של לסתות; לפיה מבחינים בין על-מחלקת חסרי-לסתות (Agnatha) — מחלקה (1), ובין על-מחלקת בעלי-לסתות (Gnathostomata) — מחלקות (2)–(8). לעל-מחלקה האחרונה אפייניים 3 סימנים: (א) התפתחות מנגנון-לסתות מקשתות-הזימים; (ב) גפיים זוגיות; (ג) הפחתת השלד החיצון. המחלקות (2)–(3) מצורפות יחד לקבוצת בעלי-סנפירים (Ichthyopterygii), המחלקות (5)–(8) — לקבוצת בעלי-רגליים (Tetrapoda). בקבוצה האחרונה — ח" (5) הם חסרי-שפיר (Anamnia). ח" (6)–(8) הם בעלי-שפיר (Amnia או Amniota).

י. מרגולין, זואולוגיה, ב' תש"ך: 2; A. S. Ramer, *Vertebrate Paleontology*, 1945; id., *The Vertebrate Body*, 1962; P. P. Grassé, *Traité de Zoologie*, XI–XIII, 1948–1958; G. R. de Beer, *Vertebrate Zoology*, 1956; E. Jarvik, *Théories de l'évolution des Vertébrés*, 1960; J. Z. Young, *The Life of Vertebrates*, 1962.

מ. דו.

חָלָל, מן הנתונים הראשונים של התודעה, מן התכנים הכלליים ביותר של התחושה ומן המושגים היסודיים של החשיבה — בתורת-ההפרה, במטאפיסיקה, בפסיכולוגיה, בפיסיקה ובמאתמטיקה.

במובן הרחב ביותר של מושג זה כקטגוריה של ההפרה — הח' הוא צורת-סדר או עקרון-מסדר של ריבוי מושאים הקיימים יחד והניתנים לתפיסה חושית או מתוארים כניתנים לתפיסה כזאת. — מבחינה פסיכולוגית קיימת בעיית הח' הסובייקטיבית, ז"א — בעיית טיבה של תפיסת המרחב בתודעת האדם ושל המכאניזמים הפסיכו-

של הח', אלא שמספר זה פוחת בקבוצות מסוימות של הח', ודבר זה מאפשר הסתגלות לכל הנופים (מים, אדמה, סלעים, עצים וכו'), וכן לצורות שונות של תנועה: וחילה, ריצה, קפיצה, טיפוס, תפירה, שחיה, מעוף וכו' (ע"ע חי, עמ' 298).

בשרירים חלה דיפרנציאציה בין שרירי האיברים הוגטאטיוויים, שהם חלקים, ובין שרירי-התנועה המשורטיים.

במערכת-העיכול — האיבר האפייני לח" הוא הכבד (ע"ע), ובו וריד-השער; הוא המפקח על כל חמרי-המזון הנכנסים לגוף — מעבדם, מפרקם, מעבירם ואוגרם לפי צרכי-הגוף.

אפיינית לח" מערכת-נזולים כפולה: מערכת-הדם הסגורה בנויה מלב, ובו 2–3–4 מדורים, בצד הגחון-ני של הגוף, וממערכת צינורות; הדם מכיל כדוריות אדומות נושאות המוגלובין, שהן יעילות לספיגת החמצן ולהעברתו המהירה לכל חלקי הגוף. מערכת-הלימפה הפתוחה מסועפת בכל חלקי הגוף, וצינורותיה המרכזיים נשפכים אל הורידים; כאן מיצרים הלימפוציטים, המועברים לכל מקום בגוף.

איברי-הנשימה בח" שבמים הם זימים, בח" היבש-תיים — ריאות, שהן שיקים פתוחים ללוע.

הורמונים. קיימות בלוטות רבות בעלות הפרשה פנימית (ע"ע). ההורמונים משמשים כאמצעי תקשורת ותעבורה, המשלימים את תפקיד מערכת-העצבים, מאחר שהם מסוגלים להגיע לכל חלקי הגוף ולהפעילו כשלמות אחת.

כלי-ההפרשה ומערכת-המין. קיימות 2 כליות, 33 דרגות-התפתחות בעובר, ומכאן שמותיהן: פליה קדומה (pronephros), כליות-ביניים (mesonephros), פליה סופית (metanephros). מערכת ההפרשה משולבת במערכת-המין. בדרך-כלל עוברים צינורות-ההפרשה של הכליות לשמש את דרכי-המין, והכליות יוצרות להן צינורות חדשים. — המינים נפרדים, אע"פ שבהתחלת התפתחותה של הביצה קיימת אנדרוגיניות.

איברי-התחושה ומערכת-העצבים. חושיהם של הח" מרובים, מגוונים וחדים ביותר. התרכוזותם של איברי-החושים, מנגנון-הלסתות ואיברי-הנשימה בראש או בסמוך לו — גורמת להתפתחות מרכז-העצבים בצורת מוח-הגולגולת. ממדיהם הגדולים של הח" מחייבים מערכת-עצבים גדולה ומאפשרים מוח מרכזי גדול. מיבנהו המיוחד של המוח כאיבר חלול מאפשר אספקת חמצן ופלאסטיות של צורה. מוח-גולגולת מורכב (מבחינה גנטית) מ-5 חלקים: מוח קיצון (המוח הגדול), מוח-ביניים, מוח תיכון, מוח אחר-רי (המוח הקטן), מוח מוארך. במוח-הגולגולת נמצאים מרכזי-החושים, ובו גם מקום קבלת הגירויים והפיקוד על פעולות השרירים המשורטטים. ממוח-הגולגולת יוצאים 10–12 זוגות-עצבים. מוח-הגב בצורת חוטה-השרדה נמשך לאורך הגופה, וממנו יוצאים זוגות-עצבים בהתאם למספר החו-ליות. עצבים אלה (בכל צד) מורכבים משורש גבי תחושתי ושורש גחוני מוטורי. בה בשעה שהפונקציה של מערכת-העצבים בחסרי-החוליות היא בעיקר רפלקסיווית — התפתחה והשתכללה בח" בשני כיוונים: (1) הפעלה אי-מודעת של האיברים הוגטאטיוויים (ומערכת-המין בכללה)

האסכולה המאטריאליסטית בתקופה הקלאסית היו, אפוא, הראשונים שייחסו ממשות לדבר שאינו גשמי (הח'). ואף אפיינוהו בכיוונים מסויימים, שהרי האטומים נעים בתנועתם הטבעית בכיוון „מאונך“ (כל' מלמעלה למטה), וכך נמצא הח' הפיסיקאלי מתואר כדבר ממשי ואנאיזוטרופי. אפלטון מרבה לדון בח', והוא מייחד את הדיבור על מושג זה ב„טימאוס“. הסטאטוס האונטולוגי של הח' בשיטתו של אפלטון ניתן לפירושים שונים; אריסטו בשעתו וצ'ר (ע"ע) בזמן החדש — בניגוד לפלוטרכוס ולהגל — מפרשים את הח' האפלטוני כזוהה עם החומר האפלטוני. עכ"פ אין ספק, שאפלטון חתר לקראת זיהוי הגופים הפיסיקאליים, למשל היסודות, עם צורות גאומטריות בח'. הגאומטריזאציה של הפיסיקה, המתבטאת בגישה זו והמנוגדת לאריתמטיזאציה הפיתאגורית, מכירה בעליונות מושג הח' על מושג המספר, וכבר אריסטו ציין את החשיבות שיש למושג הח' בהקמת שיטתו הפילוסופית של אפלטון ואת התעמקותו של זה האחרון בעצם שאלת מהותו של הח'.

בניגוד לאפלטון, אין הפילוסופיה של אריסטו מפתחת שום תאוריה על הח' אלא רק על חלקי הח' — המקור-יות. „המקום“ (τόπος) מוגדר (ב„קטגוריות“ וביחוד ב„פיסיקה“, ד') כדבר רציף שאותו תופס הגוף. בהתאם לשלילת הריק האטומיסטי והדגשת הרצף, נהפכת תורת-הח' אצל אריסטו לתורת-הפוזיציות, המייחסת למקרה הנקרא „מקום“ מציאות ראלית, אך לא בלתי-תלויה בעצם. חמישה תנאים מתנה אריסטו: (1) המקום מכיל את הדבר שהוא מקומו; (2) המקום איננו חלק של דבר זה; (3) המקום איננו גדול ואיננו קטן מהעצם שהוא מקומו; (4) המקום יכול להישאר מאחורי הגוף כאשר הגוף משנה את מקומו; (5) לכל מקום שייכת התכונה להיות מעלה או מטה. מכאן הגדרת מקומו של עצם כשטח או כגבול הפנימי של אותו גוף שהוא המקיף את העצם; לשון אחרת: כגבול דו-ממדי בין שני גופים. נמצא, שהמקום שונה מן הגוף שאותו הוא מקיף, ולפיכך הוא דבר ראלי. אריסטו דוחה את ההתקפות של זנון מאלאה (ע"ע), המנסה לחשוף בעזרת הפאראדוקסים המפורסמים שלו את הסתירות הטמונות במושג הח'. ברוח השקפתו הקוסמולוגיות מייחס אריסטו לכל אחד מן היסודות מקום „טבעי“, אפייני לו, בח' (למשל, העפר במרכז-העולם). לבסוף, מראיית הח' כאוסף המקומות שהם מקרי החומר — שהוא סופי — מתחייבות המסקנות החשובות, שהח' עצמו הוא סופי ושאינו ח' ריק בנמצא. הבעיות שנתעוררו עקב תפיסה זו שימשו נושא נרחב לדיונים לדורות, ובמיוחד לאנשי הסכולסטיקה ביה"ב. אולם כבר תאופרסטוס (ע"ע) הוציא ממנה את המסקנה ההגיונית, שהח' (המקום) איננו ישות בפני עצמה, אלא מערכת-יחסים — עקרון מסדר, המגדיר את מקום העצם ביחס למכלול חלקי-היקום. — חשיבות מטאפיזית, ואף דתית, נודעה לתורת-הח' של אריסטו בפילוסופיה הפריפא-טטית המאוחרת, ששיוותה למושגים „מעלה“ ו„מטה“ מש- מעות ערפית-מוסרית: „המעלה“ הוא „הטוב“ ועולה על „המטה“; ביטוי קלאסי לתפיסה זו ניתן, למשל, ביצירתו של דנטה (ע"ע).

התורה האטומיסטית והגישה האריסטוטלית התמזגו בתורת-הח' של הסטואה (ע"ע), שלפיה הח' אינו אלא מכלול הרווחים בין השטחים הגובלים. הגדרה זו איפשרה

פיסילוגיים הפועלים בתפיסה זו. המרחב נתפס באמצעות הנושאים (ע"ע), אולם בדבר אופן התהוותו של הדימוי הנפשי של עומק המרחב נחלקו דעות הפסיכולוגים — אם תפיסת העומק טבועה במורשת הביולוגית של המין האנושי, או אם היא תוצאת נסיונו האישי של היחיד. לפי תורה נאטיוויסטית אחת (ק. שטומפף, י. פולקלט, ו. ג'ימו, ש. דינן [Ch. Dunan], ואחרים), ההסדר המרחבי של „זה-ליד-זה“ הוא חלק מכל תפיסה חושית, ואף מונח ביסודה; נאטיוויסטים אחרים (יוהאנס מילר, א. קלסן, א. הרינג, ה. אבנינגהאוז) מגבילים תכונה זו לשדה-הראיה בלבד (ח' דו-ממדי) ומייחסים את רכישת הממד השלישי (העומק) לנסיון הקינאסטטי; לעומתם טוענים אמפיריסטים (כגון י. הרבארט, ו. זונט, וביחוד ת. ליפס וא. מד), שתפיסת ההסדר המרחבי היא תוצאה של נסיון אישי בלבד (ע"ע אפרצפציה). אולם קרוב לוודאי, שתפיסת המרחב, לרבות העומק, היא פרי שיתוף-פעולה בין גורמים מורשים ונקנים כאחד. תפיסת השטח הדו-ממדי אפשרית, אמנם, גם בעין אחת — הודות למיבנה הרשתית כשטח דו-ממדי; אולם כרגיל קשורה תפיסה זו בראיה הדו-עינית — בקיומו של אי-התאם צילובי כתוצאה מהבדל דק בין זוויות-ראייתם של העצמים בשתי העיניים (ראיה סטראוסקופית), מתנועות העיניים ונדידת תשומת-הלב מעצם לעצם, וכן מזכרון נסיונות העבר (ע"ע עין; ראות). — לתפיסת המרחב מסייעים גם חושים אחרים — המישוש והחוש הקינאסטטי. חושה-המישוש מניח גם לעיוור-מלידה לתפוס את המרחב הקרוב. תפיסת העומק מתהווה באדם כבר בסוף שנת-החיים הראשונה מתוך הצלחותיו וכשלונותיו של הילד לתפוס ביד עצמים הנמצאים בשדה-ראייתו, וכן מן הצורך להתקרב לעצמים בזחילה ובהליכה, גם חושה-השמע, המבחין בכיוון שממנו בא הקול, מסייע לאדם לתפוס 3 ממדים (ע"ע שמע).

מן הח' הסובייקטיבי יש להבדיל את הח' האובייקטיבי-טיווי (הפיסיקאלי) ואת האידיאליזאציה שלו — הח' המתמאטי. האחרון הוא קונסטרוקציה מופשטת של מושגים מאתמאטיים (נקודות, קווים וכיו"ב), המוגדרים — במפורש או מכללא — ע"י מערכת-אפסילומות מסויימת. הח' המתמאטי איננו, בדרך-כלל, הסתכלותי, בהיותו בעל מספר כלשהו (סופי או אינסופי) של ממדים, אוקלידי או לא-אוקלידי; וע"ע גאומטריה; גאומטריה אנליטית; גאומטריה פרויקטיבית ואפינית; גאומטריה רב-ממדית; העתקה; טופולוגיה. מבחינות רבות תופס הח' הפיסיקאלי — כשדה-התרחשויות של תופעות-הטבע וכרקע הכרחי להבנת חוקי-הטבע — עמדת-ביניים בין הח' הסובייקטיבי והח' המתמאטי. במידה שגוף האדם ותנועותיו נחשבים למושאים ותופעות פיסיקאליים, קרוב מושג הח' הפיסיקאלי ביותר לאותו מושג הח', שאליו מתכוונים בשפה היום-יומית. אולם אע"פ שמושג זה נחשב, בדרך-כלל, לברור וידוע היטב, לא קל להגדירו מבחינה פילוסופית ומדעית.

בפילוסופיית-הטבע הקדומה של היוונים, למשל במחשבה הפיתאגורית, לא הבחינו בין הח' והחומר. לפי סימפליקיוס, היה ארכיטס (ע"ע) הראשון שעמד על הבחנה זו בכל תוקף וייחס לח' מציאות ואי-תלות בחומר. דמוקריטוס (ע"ע) ושאר האטומיסטים היוונים זיהו את הח' עם הריק ודרשו את מציאותו כתנאי הכרחי לתנועת האטומים; מייסדי

הנתון האחרון, מחוייב-המציאות, בלתי-מוגבל, בלתי-נע ובלתי-גשמי, בעל שלושה ממדים. תורה זו שימשה יסוד למכאניקה הקלאסית שהתפתחה במאה ה-17.

פירוט מדוייק של מושג הח' הפיסיקאלי של המכאניקה הקלאסית ניתן ע"י ניוטון (ע"ע). בפרק מיוחד ב-Principia הוא מציין, שבדרך-כלל, נחשב הח' (בדומה לזמן, למקום, לתנועה) כיחסי בלבד — כיחס בין עצמים; אולם ניוטון מדגיש, שהח' המוחלט אין לו כל זיקה לדבר חיצוני; הוא נשאר כמות-שהוא ואינו נע. הח' היחסי הוא מידה בשבילו, שנקבעת ע"י חושינו באופן יחסי לגופים, ובאה במקום הח' המוחלט. תורת הח' המוחלט של ניוטון מתבססת על הטענות הבאות: (1) הח' קודם לחומר והוא בלתי-תלוי בו, כל' אין הגופים יכולים להתקיים בלי הח', אך הח' יכול להתקיים בלי הגופים; (2) יש להבדיל בין הנפח (או ההתפשטות) של גוף ובין חלקי-הח' שמתמלא ע"י הגוף, שהרי אותו הגוף יכול למלא בזמנים שונים חלקים שונים של הח' מבלי לשנות את נפחו-הוא; נמצא, שנפח הגוף הוא תכונה של הגוף — בניגוד לח', שהגוף ממלא חלק ממנו; (3) הח' הוא רציף, כל' חלקיו אינם ניתנים להפרדה דיסקרטי, והוא הומוגני ואיזוטרופי; (4) הח' הוא אינ-סופי בפועל. מסקנה אחרונה זו נובעת מתכונת ההומוגניות והאי-זוטרופיות — שהרי ניוטון עדיין לא העלה על דעתו את האפשרות של ח' לא-אוקלידי, שבגלל עקמומיותו יכול להיות סגור בעצמו, ומשום כך — סופי והומוגני גם יחד. ניוטון נודקק למושג הח' המוחלט כלמערכת-יחוס, כדי להסביר את מציאותן של התופעות-שמחמת-ההתמדה, המופיעות בתנועה מואצת של גופים, כגון בניסוי המפורסם של סיבוב דלי-המים; "מוחלטיות" של הח' משתקפת, למשל, בכוחות הצנטריפוגאליים המתעוררים בגופים המסתובבים בתוכו, מבלי שהוא מצידו יהא מושפע מפעולות-גומלין דינאמיות. לגבי ניוטון היתה "מוחלטיות" הח' השלמת תורתו לא רק מבחינה מדעית-ניסויית, אלא גם מבחינה פילוסופית-דתית, כפי שהדגיש הוא עצמו בכתביו בוקנתו. הערותיו מעידות על השפעה ישירה של הפילוסופיה הנאו-אפלטונית של הנרי מור (ע"ע) ורוברט פלד (R. Fludd); הללו מצידם הושפעו מדרכי-מחשבה, שמקורן במדרש ובקבלה (ר' להלן) ושיש בהן משום זיהוי הח' ("המקום") עם האלוהות. בעקי-בותיהם מכנה ניוטון את הח' בשם "התודעה (sensorium) של האל".

תורת הח' המוחלט של ניוטון הותקפה כבר בחייו ע"י ליבניץ (ע"ע), שביקרתו — המסתמכת בעיקר על טענות לוגיות — באה לביטוי ברור בחילופי-המכתבים בינו ובין ס. קלרק (ע"ע). ליבניץ מפתח כאן תורת-יחסים טהורה של הח': הוא מכיר רק בח' יחסי — כמערכת סדרים (או יחסים טופולוגיים) השוררים בין עצמים או תופעות קו-אפסיסטנטיים; הח' לא זו בלבד שהוא חסר קיום בלתי-תלוי בעצמים, אלא אין הוא אלא הגשמה-גרידא של יחסים, כדוגמת אילן-המשפחה, המדגים יחסים גנאלוגיים בלבד.

ביקורת חריפה, מלווה טענות פיסיקאליות, על תורת ניוטון של הח' המוחלט הובעה ע"י בְּרָקְלִי (ע"ע), שהדגיש שמקור הכוחות הצנטריפוגאליים, ששימשו לניוטון כהוכחה למציאות הח' המוחלט, אינו טמון בתכונות הח' אלא בתכונות החומר שבח' (חומר הכוכבים). אך רעיון זה לא יכול היה לקבל צורה מפורטת (מאתמאטית) יותר, עד שנכלל בתאוריה

לטעון טענת קיומו של הריק מחוץ לגבולות העולם הגשמי ולתפוס את האחרון כאי של חומר רציף בחלקיו בתוך יקום אינ-סופי. הח' הריק הבלתי-מוגבל, החסר כל איכויות וכל הבדלים פנימיים, איננו מסוגל לפעול על החומר הנמצא בתוכו. בגלל היעדר סיבה מספקת לתנועה בכיוון מסויים, נשאר העולם הגשמי במצב של מנוחה בתוך הריק האין-סופי. התפורות של החומר בח' נמנעת ע"י כוחות-דבקות פנימיים ולא ע"י כוחות חיצונים, שמקורם בשטחים המגי-פילים את העצמים.

מן הראשונים במבקרי הגישה האריסטוטלית היה יוהנס פילופונוס (ע"ע). הוא הצביע במיוחד על הקשיים הכרוכים בהגדרה האריסטוטלית של המקום ביחס למקום הגלגל החיצון — גלגל-הכוכבים; שהרי זה האחרון נע בסיבובו היומי מבלי שיש לו — לפי אריסטו — "מקום". מאחר שאין גופים גובלים עמו מבחוץ, לאור סתירה זו ראה פילופונוס את טבע הח' בהתפשטות תלת-ממדית של אורך, רוחב ועומק. אולם פילופונוס עדיין שמר על עקרון "המקומות הטבעיים", אע"פ שאת תנועת הגופים למקומותיהם הטבעיים ייחס לא לתכונת הח', אלא לשאיפה הטמונה בגופים עצמם — רעיון שחזר במאה ה-16 אצל קופרניקוס.

בסכולאסטיקה המאוחרת במאה ה-14 נמתחה ביקורת נפרצת על התפיסה האריסטוטלית-הפריפאטטית של מושג הח'. בין שוללי תפיסה זו בלטו אנרי מגנט (Henri de Gand), ריצ'רד ממדיילטון (Richard de Mediavilla), וולטר ברלי (Burleigh, Burley), תומס ברדורדין (ע"ע), ובייחוד כמה פילוסופים יהודים (ר' להלן, עמ' 510). ביקורת זו, וכן ביטול ההקבלה הגאומטרית-מוסרית של האסכולה הפריפאטטית בידי ניקולאוס מקוזה (ע"ע), הכשירו את הקרקע לתפיסה החדשה של הח' כריק חסר-תכונות, קו-אפסיסטנטי עם הגופים. תפיסה זו פורטה בכתביהם של קרדנו (ע"ע), סקליג'ר (ע"ע), טליוז (ע"ע) וסר. פטריצי, ג'ורדנו ברוננו (ע"ע) וקמפנלה (ע"ע) עירערו גם את העמדה האחרונה של התפיסה הפריפאטטית — את תורת החומר והצורה. דְּקָרְט (ע"ע) מזהה את ההתפשטות בחלל עם הגוף תוך קביעה גאומטרית בלבד של הח', בלי לייחס להתפשטות שבח' תכונות איכותיות כלשהן. הגוף הוא הח' המלא, ולפיכך הגוף — כמוהו כח' — הוא ברי-חלוקה עד אינ-סוף. התנועה בח' היא תנועה במקום, ואינה צריכה להנחה של ח' ריק, מצד היותו זהה עם הגוף המתפשט הח' הוא בעל שלושה ממדים; הוא בלתי-מוגבל, ורק על דרך ההפשטה ניתן להפרידו מן ההתפשטות. שפינוזה (ע"ע) הכליל את המסקנה של דקארט על ההתפשטות במכ-לול תורתו ועשה את ההתפשטות (extensio) לתואר של העצם בחינת אלוהים או בחינת הטבע. בעוד שדקארט מבחין הבחנה ניתוחית בין ח' להתפשטות, שם שפינוזה את הדגש בתואר ההתפשטות ושולל מן הח' בחינת ח' מעמד מושגי עצמאי. בשיטתו של שפינוזה ההתפשטות — ולא הח' — היא תואר העצם בהקבל לחשיבה. ההתפשטות כתואר היא אינ-סופית, ללא שינוי ונצחית — היא אלוהים עצמו. מה שקרוי גוף אינו אלא אופן התפשטות בחינת כמות מסויימת ולא ההתפשטות עצמה. החלל הריק הוא יש דמיוני בלבד.

מתוך פרלמוס עם דקארט ניסח פ. גְּסַנְדִי (ע"ע) את תורתו על הח' כעל דבר נצחי, בלתי-נוצר ובלתי-תלוי בחומר; הוא

(ע"ע) הינריך הרץ (ע"ע) תה. א. לורנץ (ע"ע) במחצית השנייה של המאה ה-19, וזהה הח' המוחלט עם הא"ת (ע"ע) — אותו התווך חסר-המשקל, שמציאותו נחשבה כהכרחית להסבר התפשטות הגלים האלקטרומגנטיים בח' "הריק". א"ע פ שהניסוי חייב לייחס לאתר זה תכונות (של גמישות וכו'), שאינן נראות כמתקבלות על הדעת, נחשב הא"ת כ"גושא" הח' המוחלט או לפחות כתחליפו המוחשי. אולם מימי הניסוי של מיכלסון (ע"ע) ומורלי (וניסויים אחרים שנעשו בעקבותיו) ולאחר שלא נתאשרו המסקנות המתבקשות מהנחת קיומו של הא"ת בשילובה בהנחות מסויימות של המכאניקה הקלאסית, התחילה הפיסיקה המודרנית לשלול את מושג הא"ת, ובוזה גם את מושג הח' המוחלט בכללו. במקומו העמידה תורת היחסות (ע"ע) את הרצף המטרי, שהמטריקה שלו נקבעת ע"י התחלקות המסות לפי משוואת-השדה; בתורת-היחסות מתמוגים מושגי הח' והזמן (ע"ע) במושג ח"ז מן.

אולם, על שלוש בעיות עקרוניות בדבר הסטרוקטורה של הח' הפיסיקאלי אין עדיין לפסוק תשובה סופית, והן: (א) הסטרוקטורה הקוסמולוגית של הח' — למשל השאלה, אם הח' סופי או לאו (ע"ע אסטרונומיה, עמ' 806/7; קוסמו-לוגיה); (ב) הסטרוקטורה המיקרוסקופית של הח' — למשל השאלה, אם הח' רציף בכל "נקודה" או לאו, ואם קיימת "יחידת-מרחק" מוחלטת של הח' ("אטומים-הח"); (ג) מספר הממדים של הח' — השאלה, אם אפשר להוכיח שהח' תלת-ממדי. מבחינה מאתמאטית אין ספק, ששתי השאלות האחר-נות קשורות ביניהן קשר פנימי; חוקרים מודרניים רבים, ובראשם אדינגטון (ע"ע), אף סבורים, שקיימת תלות פנימית בין כל שלוש השאלות הנ"ל. אולם עצם הטענה, שסטרוקטורת הח' ניתנת לבדיקה או למדידה ניסויית, אף היא שנויה במחלוקת. לדעת הקונוונציונאליים, למשל, יכול כל תהליך ניסויי-גאומטרי להתפרש בשפת הגאומטריה האוקלידית באותה המידה ובאותו הדיוק כמו בשפת הגאומטריה הלא-אוקלידית. ולפיכך אין הניסוי יכול לפסוק או להכריע בעניין זה. יש לציין, שמינוג קטגוריות הח' והזמן בקטגוריה של הח'—זמן במשמעותו הפיסיקאלית-מאתמאטית אינו מבטל את ההבדל הקטגוריאלי שבין תפיסת הח' (הח' הסובייקטיבית) ותפיסת הזמן במציאות הפסיכולוגית. ייתכן שהבדל זה מעוגן במציאות הנורופיסיולוגית, שהרי המכאניזמים העצביים שבפעולתם קשורה תפיסת הח' שייכים בעיקר למוח הישן ומצויים גם במוחותיהם של בע"ח ירודים, ואילו תפיסת הזמן נראית צמודה למכאניזמים של המוח החדש, שהוא מיוחד לבע"ח עילאיים, ובפרט — לאדם.

R. Jaensch, *Üb. d. Wahrnehmung d. Raumes*, 1911; B. Russell, *Our Knowledge of the External World*, 1914; E. Mach, *Erkenntnis u. Irrtum*, 1917; id., *Die Analyse d. Empfindungen*, 1922; A. S. Eddington, *Space, Time and Gravitation*, 1920; R. Carnap, *Der Raum*, 1922; D. Nys, *La notion d'espace*, 1922; M. Schlick, *Raum u. Zeit in d. gegenwärtigen Physik*, 1922; W. Gent, *Die Philosophie d. Raumes u. d. Zeit*, I-II, 1926-1930; F. Sander, *Die Entwicklung d. Raumtheorien in d. 2. Hälfte d. 19. Jhs.*, 1931; K. v. Dürckheim, *Untersuch. z. gelebten Raum*, 1932; H. A. Carr, *An Introduction to Space Perception*, chs. 3, 6-10, 1935; J. v. Allesch, *Die Wahrnehmung d. Raumes als psycholog. Vorgang* (Die Gestalt, III), 1941; A. Wilhelm, *Raumerlebnis in Naturwiss. u. Erkenntnistheorie*, 1949; J. Favard, *Espace et dimension*, 1950; K. Wille, *Üb. d. zentrale Genese d. phänomenalen Raumes* (Ber. 17. u. 18. Kongress d. Dtsch. Ges. f. Psychol.), 1953; H. Reichenbach, *The Philosophy of*

מקיפה, שעשויה היתה להוכיח את יתרונה מן המכאניקה הניוטונית — בתורת היחסות הכללית (ר' להלן).

על אף ביקורת אלו נשארה תורת הח' המוחלט שולטת במדע עד המאה ה-20, והיא משמשת עוד היום בסיס נוח לחישובים במכאניקה ובאסטרונומיה בכל המקרים שבהם אין הכרח להתחשב באפקטים רלאטיוויסטיים (הכרוכים במהירויות גבוהות מאד). במאה ה-18 ניסו ד'אלנבר (ע"ע) ו'אונגהרד אוילר (ע"ע) לבסס את תורת הח' המוחלט ביסוס נוסף בטענה, שחוקי-ההתמדה (שאמיתתו כאכסיומה עליונה במכאניקה לא נראתה להם כמוטלת בספק) מושגת על מושג התנועה הקצובה (בקו ישר ובמהירות קבועה), ואילו מושג זה אינו בעל משמעות פיסיקאלית אלא אם מניחים את מציאותו של ח' מוחלט. אף קנט (ע"ע), שתחילה (למשל, במאמרו על "מושג חדש של התנועה והמנוחה", 1755) היה נוטה לדעת ליבניץ, קיבל אח"כ את תורת הח' המוחלט בהשפעת אוילר. נוסף על הטענות הבאות משיקולים דינאמיים, שימש לקאנט הוכחה למציאות הח' המוחלט ההבדל הטופולוגי הקיים בין שני עצמים אָנאָטוֹ-מורפיים (כגון ההבדל שבין יד ימין ויד שמאל). יש לציין, שהשאלה שעורר כאן קאנט שוב נעשתה אקטואלית בימינו, לאחר שהוטל בספק חוק שימור הזוגיות (האינוואריאנטיות של ימין ושמאל) בראקציות גרעיניות מסויימות (ע"ע אטומי, גרעין [כרד-מילואים]; חלקיקים אלמנטריים).

בחיבוריו המאוחרים יותר, ובפרט ב"ביקורת התבונה הטהורה" (1781), פיתח קאנט את גישתו הקריטית של האי-דיאליות (הסובייקטיביות) והאפריוריות של הח'. קאנט הורה, שהח' איננו מושג שהופשט מניסיונות חיצוניים, "כי כדי שתחושות מסויימות תתייחסנה למשהו שמחוצה לי וכדי שאוכל לךמותן כקיימות זו מחוצה לזו וזו בצידה של זו — כלו' לא-בלבד כשונות, אלא כקיימות במקומות שונים — מן ההכרח שדימוי של ח' כבר יהיה מונח ביסודן". הח' הוא, איפוא, דימוי הכרחי אפריורי, המונח ביסוד כל ההסתכלויות החיצוניות. משום כך לא נוכל ליצור לעצמנו דימוי שהח' אינו קיים, אף שאפשר לחשוב שאין מצויים בו מושאים כלשהם. הח' איננו מושג הקשי, אלא הסתכלות טהורה, ובכך הוא משמש תנאי לאפשרות התופעות. גם תכונותיו של הח' — ולפי קאנט הנהן הגאומטריה האוקלידית — הן אפריוריות הכרחיות. — בדורות האחרונים שימשו לאמפיריסטים פיתוח הגאומטריה הלא-אוקלידית והוכחת חוסר-סתירתה ראיה לסתור את תורת קאנט; לעומת זה טוענים הנאו-קאנטיאנים, שאפריוריות הח' איננה מותנית בגאומטריה מסויימת, ושהעובדה שקאנט הגביל את עצמו לגאומטריה האוקלידית — מקרית היא ומובנת לאור מצב המאתמאטיקה בזמנו.

בפילוסופיה של האיידאליזם הגרמני הרומאנטיקה שוייך הח' ל"הוויית הרוח מחוץ לעצמו" (הגל) — הוא "החיצון" האפסטינסיווי, לעומת הפנימי, האינטנסיווי; נוב לים מגי דיר את הח' כזמן החיצון, של ינג — כזמן שנעצר, בעוד שהזמן הוא הח' הזורם. גם ברגסון (ע"ע) מציג את הח' מול הזמן: הח' שייך לתחום השכל, ובו משתקף העולם כהווייה שהיא בגדר חלוקה ובגדר מדידה; ואילו מהותו של העולם אינה אלא התודעה — הזמן היוצר הבלתי-מתחלק, עם התפתחות תורת האלקטרומגנטיות (ע"ע) בידי מכסול

א בן א ב י ס ע י ד, האריסטוטלי היהודי הראשון, קיבל, כנראה, בדרכי-כלל, את ההגדרה שאריסטו מגדיר את המקום כגבול הגוף המקיף אותו. את תפיסת-המקום האריסטוטלית הזאת, הנהוגה בפילוסופיה הערבית והיהודית, דחה לחלוטין א ב ו א ל - ב ר פ א ת הַבַּת אֱלֵלָה (נתנאל) אל-ביגדאדי (המאה ה-12) — פילוסוף יהודי שקיבל בזקנתו את האיסלאם. לדעתו, הח' הוא מרחב בעל שלושה ממדים, שניתן לתפוס גם כריק וגם כמלא גופים; לדבריו, דימוי של ח' כזה קודם בשכלו של האדם לדימוי של ח' מלא. בניגוד לאריסטו, שאת טענותיו הוא דוחה באריכות, הוא מאמין, שהח' הוא איך-סופי, מאחר שאין האדם מסוגל לתפוס ח' מוגבל. — לדברי ר' שלמה אבן גבירול (ע"ע) ב"מקור חיים", קיים דירוג של מיני-מקומות שונים, שמקצתם רוחניים (כשהעצם הרוחני הוא מקומה של הצורה הרוחנית, וה"רצון" הוא מקומם של החומר והצורה כאחד), ומקצתם גופניים. את קיומם של גופים בגופים אחרים הוא מכנה בשם "המקום הידוע". האל ("העושה הראשון") הוא המקום (או הח') האיך-סופי. ר' אברהם אבן דוד (ע"ע) מנסה (ב"אמונה רמה") לקבוע את תולדותיהם של שלושת הממדים מן החומר הראשון, "שאותו ברא אלהים בראשונה" ושהוא, כנראה, בלתי-חללי כשהוא-לעצמו. הצורה הראשונה שהוא לובש — צורת הגופניות — וזה עם הרציפות, צורה זו משווה לעצם מידת-הם של מוצקות ומאפשרת את היווצרותם של שלושת הממדים. — הרמב"ם מקבל את התורה האריסטוטלית לגבי המקום הפיסיקאלי. הוא מבחין בין "מקום פרטי" ו"מקום כללי" (מ"ג, א' ח'): "המקום הפרטי" הוא מקומו של כל גוף פרטי, והוא הגוף שעליו מדובר בהגדרת אריסטו; "המקום הכללי" המכיל את כל הגופים, חופף במרחב את הגלגל העליון, וניתן לזהות את שניהם, שכן, בדומה לאריסטו, חושב הרמב"ם את העולם כסופי. הכינוי "מקום" לאלהים בא לציין את גדולתו (שם, שם).

הרמב"ם מזכיר את הנוסחה המדרשית, שהאלהים הוא "מקומו של העולם". לדבריו נתכוונו חז"ל לומר בביטוי זה, שהאלהים הוא צורתו של העולם, שהרי הצורה היא התגשמות השלימות ("האֵנְטֵלֵכִיָּה") של הנמצא בה, ואף גבולו, מאחר שהיא מונעת את התפשטות ממדיו מֵעֵבֶר לָהּ.

ביקורת יסודית על תפיסת המקום והח' האריסטוטלית נמתחת ב"אור ה'" לר' חסדאי קרשקש (ע"ע), שנקודת-ראותו וטענותיו מזכירים לפעמים את אלה של אבן אל-ברכאת אל-ביגדאדי (ר' לעיל). מסתבר שבביקורתו זו היה מושפע מן התורות הפיסיקאליות — המתנגדות לאריסטוטליות במידה מרובה — שהיו רווחות במאות ה-14 וה-15 בסכולאסטיקה הנוצרית (ר' לעיל, עמ' 505). קרשקש ממיר את התפיסה האריסטוטלית של המקום הדר-ממדי בתפיסת הח' התלת-ממדי (כשהמונח העברי, 'מקום' משמש לציין המקום והח' כאחד). אותו הח' בעל שלושת הממדים נמצא בגבולות העולם המלא גופים. אולם קרשקש תופס אותו כאיך-סופי, והנחה זו מביאה אותו לידי סתירת ההנחה, שמציאות הריק היא מן הנמנעות; לדעתו אפשרית מציאותו של ריק איך-סופי מחוץ לגבולות העולם, ואף מציאותו של ח' ריק בתוך העולם, אפשרות אחרת שקרשקש מניח אותה, היא מציאות יותר מעולם אחד; אולם הוא סבור, שבעניין זה אין מחשבתו של האדם מסוגלת להגיע למסקנות ודאיות. בדומה לרמב"ם סבור קרשקש, שכינוי של האלהים כ"מקומו של העולם"

Space and Time, 1957; M. Jammer, *Concepts of Space*, 1960; Б. Г. Ананиев-Б. Ф. Ломов (ред.), Проблемы восприятия пространства и пространственных представлений, 1961; K. N. Ogle, *The Optical Space Sense* (The Eye [ed. H. Davson], 4, II), 1962; A. Grünbaum, *Philosophical Problems of Space and Time*, 1963.

הח' במחשבה היהודית. במשנתו של פילון האלכסנדרוני משמש המונח "מקום" (τόπος) בשלוש משמעויות, אחת פיסית ושתיים תאולוגיות. שכן הוא מציין: (1) את הח' (χώρα) שאותו ממלא גוף; (2) את הלוגוס (ע"ע) האלוהי; (3) את האל עצמו (De Somniis I, XI, 62-64). ההגדרה הראשונה אפשר שמקורה בתורות הסטואה; לכאורה קרובה היא לזו של אריסטו (ר' לעיל, עמ' 504/5), אלא שבניגוד לה נראית תפיסתו של פילון מבוססת על מציאות ח' תלת-ממדי, שאינו תלוי כשהוא-לעצמו בגופים הממלאים אותו. ההגדרה השניה אינה מוסבה על ח' פיסית; על המקום המוזהה עם הלוגוס האלוהי נאמר, שהאל עצמו ממלא אותו לגמרי. כנגד זה אפייני לתורת פילון, שהיא מקיימת, כנראה, יחס חללי לגבי המקום הנתפס בהגדרה (3): "האל עצמו נקרא, מקום, באשר הוא מכיל את כל הדברים ואינו כלול בשום דבר... ומפני שכל עצמו הוא הח' (χώρα) המכיל אותו, שכן הוא אותו הדבר שהוא עצמו תפס אותו, ושום דבר אינו מקיף אותו וזלת עצמו. ודוק: אני אין אני מקום, אלא נתון במקום, וכן שאר כל הדברים הנמצאים... ואילו האלוהות, שאינה כלולה בשום דבר, מן ההכרח שהיא עצמה מקומה".

ההגדרה השלישית של פילון קשורה למסורת היהודית. במקורות ישראל נקרא האל לעתים קרובות "המקום", ונוהג זה אפשר שקדם לימנו של פילון; כבר סופרים יוונים מלפני דורו של פילון משתמשים בדבריהם על אלוהי היהודים במונח "מקיף", המופיע בהגדרה זו של פילון. בטפסטים מדרשיים מאוחרים יותר (כגון ב"ר ס"ח, י') נאמר על ה' בפירושו, "שהוא מקומו של עולם ואין עולמו מקומו".

בתחום התרבות הערבית קיבלו ראשוני ההוגים הקראים את התורה האטומיסטית של המעת'זלה (ע"ע), שלפיה לא רק הגופים מורכבים מאטומים שאינם נתונים לפירוד, אלא קיימות גם יחידות בלתי-מתחלקות ושוות של ח' של זמן (ע"ע, עמ' 874), של תנועה ושל האיכויות השונות. תוך יחידה של תנועה עובר האטום מיחידה אחת של ח' ליחידה הסמוכה לה. יש להניח את קיומו של ח' ריק, שכן (לפי הטענה שטוענים אף האטומיסטים היוונים) בעולם שאין בו ריק לא היו האטומים יכולים לנוע ממקום למקום.

לפי הגדרתו של רב סעדיה גאון (ע"ע) בס' "אמונות ודעות" — המקום (אל-מכאן) הוא "פגישת שני גופים סמוכים... כל אחד מן הגופים הוא מקומו של הגוף השני. מאחר שהארץ כדורית, הרי חלקיה הם מקומותיהם של חלקים אחרים". הגדרה זו מקורה, כנראה, בניסוח בלתי-מדוייק של השקפת אריסטו. המסקנות התאולוגיות שרס"ג מסיק ממנה נראות כסותרות: פעמים הוא רואה בה משום הוכחה, שהאל — שאינו גוף — אינו יכול להיות במקום מסויים; ופעמים הוא נראה כאומר, שהאל הוא בכל מקום. בפירושו לס' יצירה הוא מדבר על מציאותם בכל מקום של שני מיני אוויר: (1) האוויר המוחש (כל' היסוד הנקרא כרגיל בשם זה), ו(2) האוויר הדק, שאותו הוא מוזהה עם "כבוד ה'" הנזכר במקרא.

מאתמאטיים מדוייקים מבחינה באליסטית, אולם התעלם מן העובדה ששום גוף לא יוכל לעמוד בפני הלחץ הנוצר על-ידי הקנה פתאומית של המהירות העצומה הנדונה. לאמיתו של דבר אין סיפוי למסע כזה אלא אם תופעל תאוצה במשך זמן מסויים, שבו תוגדל המהירות בהדרגה ולא תגיע לערכה הסופי אלא לאחר יציאת הגוף מן האטמוספירה — דבר המושג במכאניזם של טיל (ע"ע) בלבד. את רעיון השימוש במנוע-ראקציה הביע לראשונה — שוב בסיפור המיוני וללא פירוט ובירור — הסופר הצרפתי אשיל ארו (Achille Eyraud) בעת ובעונה אחת עם ורן (1865). בהת-חלת המאה ה-20 הופיע סיפורו הדמיוני של ה. ג. ולז (ע"ע) על מסע לירח באמצעות מיתקן הפועל כ"מסך-גראוויטאציה" כלפי כדור-הארץ. אולם הניתוח הסכנו לוגי הראשון של בעיית טה"ח בעזרת מנוע רקטי בעל דלק נוזל נעשה בידי הרזסי ק. י. ציולקובסקי (ע"ע) ב-1903. ב-1920 הציע הצרפתי ר. אנו-פלטר (R. Esnault-Pelterie) את שימושה של האנרגיה הגרעינית (ממקור ראדיואקטיבי) לצרכי טה"ח. מאמרים של ר. ה. גודרד (R. H. Goddard) באה"ב ושל ה. אוברט (H. Oberth) ואחרים בגרמניה הוסיפו לפתח רעיון זה. דחיפה עצומה לקידומו ניתנה ע"י השגי הגרמנים בייצור טילים ארציים מרחיקי-טווח במלחמת-העולם II, בעיקר לפי תכנונו של ו. פון בראון. ב-1945 ואילך נתרבו המחקרים. בייחוד על לוויינים מלאכותיים. וב-1950 נתארגנה הוועידה האסטרונוטית (= "למסע כוכבי") הראשונה בפאריס. ב-1955 הודיעו האמריקנים והסובייטים, שפעולתם ב"השנה הגאו-פיסית הבינ-לאומית" תכלול שליחת לוויינים מלאכותיים סביב הארץ. למעשה נשלח הלוויין ("ספוטניק" [Спутник]) המלאכותי הראשון ע"י הסובייטים ב-4 באוקטובר 1957, והוא השלים כ-1,350 הקפות סביב הארץ בגובה של 227-947 ק"מ עד שהתפורר באטמוספירה ב-4 בינואר 1958. לאחר הצלחה ראשונה זו חלה התפתחות טכנו-לוגית עצומה, שהבי-אה לידי השגים גדו-לים: לוויינים מלאכ-תיים מרובים, טילים אל הירח ופגיעות בו, יצירת כוכב-לכת מלא-כותי, לוויינים מאו-יישים, שידור-טלוויז-יה בעזרת לוויין, נס-יונות לשיגורים אל מאדים ואל נוגה, עד אמצע 1964 שוגרו לחלל — הסביב-ארצי או הבינ-כוכבי — כ-120 גופים, כשליש מהם בידי הסובייטים, וכשני-שלישים בידי האמריקנים, ושלושה

פירושו שהאלוהים הוא צורתו של העולם. כנראה בהשפעת קרשקש, ממיר תלמידו ר' יוסף אל בן (ע"ע) את תפיסת-המקום האריסטוטלית בתפיסת הח' התלת-ממדי ("עיקרים", ב' י"ז).

I. I. Efros, *The Problem of Space in Jew. Mediaev. Philos.*, 1917; H. A. Wolfson, *Crescas' Critique of Aristotle*, 39-69, 134-321, 327-476, 1929; id., *Philo*, I, 247-251, 317-319, 1948; S. Pines, *Etudes sur Awhad al-Zaman Abu 'l-Barakat al-Baghdadi* (REJ, CIII), 1938; id., *A Tenth Century Philosoph. Correspondence* (Proc. Amer. Acad. Jew. Res., XXIV), 1955; Ch. Touati, *Dieu et le monde selon Moïse Narboni* (Arch. d'Hist. Doctrin. et littér. du M. A., XXI, 203/4), 1955.

חָלַל, טִיסָה אֶל הַיָּם או טִיסַת-חלל (ט"ח) — שיגור גוף אל החלל שמחוץ לתחום הארצי (האטמוספירה). מאחר שהגבול העליון של האטמוספירה אינו מושג מוגדר באופן חד-משמעי, אין לקבוע גובה מסויים מעל פני הארץ כגבול תחתון של "החלל". בטיסות ארציות (אטמו-ספיריות) במטוסים הושגו גבהים של 30 ק"מ, וכדורים פור-רחים הועלו עד לגובה של 40 ק"מ. נהוג להשתמש במונח ט"ח לגבי שיגור גוף אל שכבות גבוהות ביונוספירה. הרחק מעבר לגבול האירועים המטאורולוגיים (ע"ע אטמוספירה, עמ' 567/8), במהירות שמכשירה אותו להקיף את כדור-הארץ בלי התנעה נוספת; ובמיוחד מכון המונח לתנועה בחלל הבינ-כוכבי, במרחקים שבהם שדות-הגראוויטאציה של גרמי-שמים אחרים גוברים על משיכת כדור-הארץ. יש ט"ח שבה הגוף יוצא לעולם מן התחום הארצי, ויש ט"ח שבה הוא מוחזר אל הארץ; וכן יש להבדיל בין שיגורו של מיתקן דומם לחלל ובין שיגורו של אדם במיתקן כזה — ט"ח מאוייש ת.

הבעיות העיוניות של טה"ח הן בעיקרן בעיות ה-פ-ליסטיקה (ע"ע) בממדים הנרחבים ביותר. מסלול הגוף המוטס נקבע ע"י המהירות שמקנים לו בשדה הגרויט-ציה (ע"ע) של כדור-הארץ ומתוך היחס שבין המהירות ובין תאוצת-הכובד באיזורים שונים של שדה זה, וכן ע"י זווית-ההמראה, והטיסה עצמה מדגימה את חוקי קפלר (ע"ע). למעשה מעורב בקביעת מהלך הטיסה ומסלולה גם הגורם של התנגדות האוויר בשכבות האטמוספירה שבהן עדיין קיים לחץ אטמוספירי כלשהו.

הרעיון של טה"ח הופיע לראשונה בספרות בתקופה ההל-ניסטית כיצירה הסאטירית-דמיונית Vera historia של לוקי-נוס (ע"ע); אה"כ תוארה רק בתחילת העת החדשה — כנר-אה בעקבות המצאת המשקפת. אמצעי-הטיסה המתוארים בספרים אלה היו על-טבעיים ומופלאים, ויש שהתבססו על מעוף-ציפורים ועל כנפיים מלאכותיות, וכן — מאוחר יותר — על טיסת כדורים פורחים. פתרונים המבוססים על עקרונות מדעיים כלשהם לא הופיעו בספרות הדמיונית אלא במחצית השנייה של המאה ה-19. ב-1865 יצא סיפורו של ז'יל ורן (ע"ע) "אל הירח", וב-1870 המשכו של זה — "מסביב לירח"; בהם מתואר — בצורה הנראית לכאורה ראליסטית ביותר — מסע קליע באליסטי מאוייש אל קרבת הירח וחזרונו משם לארץ. כשהמהירות הדרושה להינתקות משדה-הכובד של הארץ נרכשת ע"י יריה מקנה-תותח ענקי המושקע באדמה. הסופר ביסס את תיאורו על חישובים פסיקאליים-

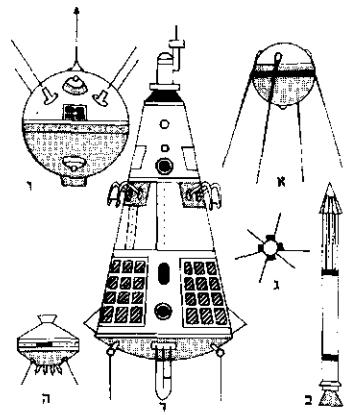

ציור 1. צורותיהם של לוויינים בלתי-סאויישים אחרים:
א. ספוטניק I (ברח"מ), קוטרו: 58 ס"מ; משקלו: 83 ק"ג; ב. אפולו I (אה"כ), קוטרו: 2 מ'; משקלו: 8.2 ק"ג; ג. ונג'ר I (אה"כ), קוטרו: 16 ס"מ; משקלו: 1.5 ק"ג; ד. ספוטניק III (ברח"מ), קוטרו: 1.7 מ'; משקלו: 1.1 טון; ה. פיאניר I (אה"ב), קוטרו: 73 ס"מ; משקלו: 18 ק"ג; ו. לניק I (ברח"מ), קוטרו: 1 מ'; משקלו: 361 ק"ג.

בידי הבריטים והקאנאדים. 12 בני-אדם — 6 סובייטים (בהם אשה אחת) 61 אמריקנים — הוטסו לחלל וחזרו בריאים ושלמים לאדמה.
(א) לוויינים. הבעיה הטכנולוגית הראשונה של טה"ח

טיסות-מפתח בלתי-מאוישות

תאריך	שם החללית	משקל החללית	גובה המסלול	הערות
4.10.57	ספוטניק I (בריה"מ)	84 ק"ג	230—924 ק"מ	הלוויין הראשון של כדור-הארץ; הקיף את הארץ במשך 92 ימים 1,400 פעמים.
3.11.57	ספוטניק II (בריה"מ)	500 ק"ג	1,660—225 ק"מ	בעלי-חיים (כלבה) ראשון בחלל; הלוויין נפל ב-14.4.58.
1.2.58	אקספלורר I (אה"ב)	8 ק"ג	2,500—360 ק"מ	גילוי תגורות-הקרינה של ואן-אלן; מוסיף להקיף את כדור-הארץ; אורך-חיינו כנראה, 260 שנה.
2.1.59	לוניק I (בריה"מ)	360 ק"ג		כוון אל הירח; נכנס למסלול מסביב לשמש — כוכב-לכת מלאכותי ראשון.
12.9.59	לוניק II (בריה"מ)	390 ק"ג		הגיע לירח ופגע בו ב-13.9.
4.10.59	לוניק III (בריה"מ)	280 ק"ג	40,000—470,000 ק"מ	צילם את פני-הירח הרחוקים ושידר את התצלום בטלוויזיה.
11.3.60	פיוניר V (אה"ב)	150 ק"ג		כוון לנוגה; נכנס למסלול מסביב לשמש; שידר ידיעות ממרחק 35 מיליון ק"מ וגילה שדות מאגנטיים מעבר להגורות ואן-אלן.
1.4.60	טירוס I (אה"ב)	120 ק"ג	680—750 ק"מ	לוויין לצרכי המחקר המטאורולוגי; שידר בטלוויזיה תצלומי כדור-הארץ ושדות-עננים; מוסיף להקיף את כדור-הארץ.
12.8.60	אקו I (אה"ב)	55 ק"ג	1,650—1,850 ק"מ	לוויין-התקשורת הראשון; מחזיר גל-רדיו; מוסיף להקיף את כדור-הארץ.
19.8.60	ספוטניק V (בריה"מ)	4,550 ק"ג	304—338 ק"מ	שוגרו 2 כלבים והוחזרו חיים לאחר 18 סיבובים.
12.2.61	ספוטניק VIII (בריה"מ)	6,300 ק"ג		כוון לנוגה; הקשר האלחוט נפסק לאחר זמן קצר.
23.4.62	רנג'ר IV (אה"ב)	327 ק"ג		שוגר לירח ופגע בו ב-24.4. לאחר קלקול מכשירי השידור.
10.7.62	טלסטאר (אה"ב)	76 ק"ג	950—5,600 ק"מ	שידור ראשון של טלוויזיה מאה"ב לאירופה המערבית.
22.8.62	מריןר II (אה"ב)	201 ק"ג		שוגר לנוגה, עבר ב-14.12 על פני כוכב-הלכת במרחק 33,000 ק"מ ממנו ושידר לארץ ממרחק 87 מיליון ק"מ; נכנס למסלול מסביב לשמש.
1.11.62	מארס I (בריה"מ)			שוגר למאדים; הקשר האלחוט נפסק ב-21.3.63.

היא: להתגבר על הגראוויטאציה ועל חיכוך האוויר ולהקיף את נוח לגוף, הניתק מעל פני האדמה. מהירות (v) שתהיה גדולה עד כדי כך, שיתמיד ויקיף את הארץ בינוספירה או אף מעבר לה, במסלול-קיפול סגורים (מעגל או אליפסה). בלי התנעה נוספת, בעקבות התהוות שיווי-משקל בין הגראוויטאציה הארצית וכוחות-ההתמדה (הכוח הצנטריפוגאלי). כל עוד $v < 7.9 \text{ km/sec}$, מסלול הגוף הוא עקום באליפסה. ז"א הגוף חוזר אל הארץ, כאשר $v = 7.9 \text{ km/sec}$ בדיוק, מסלולו נעשה מעגל; וכאשר $7.9 < v < 11.2 \text{ km/sec}$ המסלול הוא אליפסה, שאחד ממוקדיה הוא מרכז-הכובד של הארץ; לשון אחרת — הגוף נעשה לוויין של הארץ, מעין ירח מלאכותי. כאשר $v \geq 11.2 \text{ km/sec}$ המסלול הוא פאראבולה או היפרבולה, המובילה מן הארץ והלאה למרחבי החלל; הגוף נעשה חללית, שמסלולה בשדה-הכובד של השמש נעשה אליפסה מסביב לזו האחרונה — ז"א, נוצר מעין כוכב-לכת מלאכותי. כאשר המהירות גדולה 23 km/sec , יכול הגוף לעזוב את מערכת-השמש ולצאת אל המרחבים הבין-כוכביים. המהירות של 11.2 km/sec נקראת „מהירות-ההימלטות“. מספרים אלה הם תאורטיים בלבד; למעשה — ז"א בתנאי מציאות התנגדות-האוויר — מתקרבת מהירות-ההימלטות ל- 13 km/sec . מהירויות גדולות 11.2 km/sec הושגו עד כה בעזרת טילים רב-שלביים. מבחינה טכנולוגית גורם קובע בתנועת הטיל הוא היחס שבין המסה ההתחלתית שלו (m_0), הכוללת את משקלו על כל מטענו, ובין מסתו כשהוא לעצמו (m) לאחר אפיסת הדלק, מהירות-התנועה (v) מת-ייחסת למהירות-הפליטה (w) של הטיל לפי הנוסחה: $v/w = \ln(m_0/m)$. מסיבות טכניות היחס m_0/m מוגבל:

8 $m_0/m \leq$; לפיכך אין v יכולה להיות גדולה מ- $2w$. נמצא, שלשם העלאת הגוף אל מסלול לווייני באמצעות טיל כימי כבר דרוש מבחינה תאורטית הערך הגבולי של w בטיל מסוג זה, שהוא 4.5 km/sec ; למעשה צריכה w להיות גדולה מזה, על קושי זה מתגבר הטיל הרב-שלבי, המגדיל את יחס המסות ע"י שהוא מנתק מעל עצמו את החלקים שנעשים מיותרים לאחר שהתרוקנו מדלק. במעבר המהיר באטמוספירה גורם החיכוך לחימוסי-יתר של הגוף, עד כדי טמפרטורות גבוהות ביותר. האמצעים הטכנולוגיים למניעת ספנת השריפה באטמוספירה הם: השימוש בחומר העומד בפני חימום; הורדת הטמפרטורה ע"י מיתקני-קירור; הפחתת החיכוך ע"י מתן צורה אווירודינאמית לגוף המוסע והסדרת בלימתו בדרכו חזרה באטי-מוספירה. לוויין הנמצא במסלול סגור מסביב לארץ נשאר בתחומי שכבותיה העליונות הדלילות של האטמוספירה, שגם בהן עדיין קיים חיכוך כלשהו בינו ובין סביבתו הגאזית. לפיכך הוא מאבד אנרגיה בהתמדה, תנועתו הולכת ומואטת, והוא הולך ומתקרב אל הארץ, עד שהוא נשרף בשכבות-האטמוספירה הצפופות יותר — אם לא הוחזר קודם לכן לארץ בעזרת ניווט-מרחוק (ר' להלן). משך-קיומו של לוויין תלוי בגובה נקודת-מסלולו הנמוכה ביותר; לגבי גובה של 200 ק"מ הוא — כפי שהוכח בניסיון — 30 חודשים; לגבי גובה של 600 ק"מ יש לאמוד אותו ב-500—600 שנים.

(ב) ט"ה בין-פלנטארית. כל זמן שהלוויין נע בשדה-הכובד של הארץ, מתארים חוקי-קפלר את תנועתו לפי בעיית שני הגופים. התנועות מסובכות יותר כשהטיל עוזב את שדה-הגראוויטאציה של הארץ ונכנס אל תחומי-

השפעתם של גרמי-שמים אחרים. אם הגוף נע בין הארץ ובין השמש — הבעיה היא זו של שלושה גופים; אם במסלולו נכלל גם הירח — היא הופכת לזו של ארבעה גופים. את מערכות-הנוסחאות בשביל בעיות אלה אי-אפשר לפתור באופן כולל; רק בהנחות מסוימות ובקירוב אפשר לפתור, ואף זאת רק בעזרת מכוונת-הישוב אלקטרוניות. שמסוגלות לבצע את החישובים המסובכים בפרק-זמן מתקבל על הדעת. קיימת כיום האפשרות לעקוב אחרי תנועתו של טיל בין-כוכבי במרחקים גדולים מן הארץ — באמצעות תקשורת-ראדיו. יתר על כן: בדרך זו אף ניתן לתקן — ע"י ניווט-מרחוק — מסלול שבו נתגלו סטיות, אם מחמת ליקויים במנגנון השיגור ואם מחמת מקרים בלתי-צפויים מראש. — לגבי הטיסה בחלל הריק קיימות בעיות, שאינן חריפות באורח זה מידה לגבי גוף הנמצא בתחום האטמוספירה: ספנת הפגיעה ע"י מטאוריטים (שהם מתפוררים ונשברים כרגיל באטמוספירה) וע"י הקרינה הקוסמית החודרת. מכאן ההכרח בבחירת חומר מתאים לציפוי קירות הטיל, בהתקנת קירות כפולים, בוויסות החימום ע"י צביעה מתאימה של הקירות מבחוץ לשם קליטה או החזרה של קרינת-החום, וכד'. למרות כל הקשיים הללו כבר שוגרו בשנים האחרונות כמה טילים לחלל הבין-פלנטארי. 3 טילים הונחתו בירח. טיל אחד הקיף את הירח, וטילים אחדים עברו בקרבת נוגה ומאדים.

(ג) תחנת-החלל. מאחר שמהירות-ההימלטות הדרושה בשכבות הגבוהות של האטמוספירה קטנה במידה ניפרת מזו הדרושה על פני הארץ, מן הרצוי להקים תחנות באטמוספירה, שיחזיקו מעמד בגבהים בתנועה מתמדת סביב הארץ, ומהן תצאנה "ספינות-החלל" או החלליות. החללית הנמצאת בתחנה נעה עמה במהירות התחנה; לפיכך דרוש להקנות לה — נוסף על כך — רק את ההפרש בין מהירות-ההימלטות ומהירות התחנה. כצעד ראשון להקמת תחנה חיצונית כבר שוגרו מספר לוויינים, המקיפים את הארץ בגבהים של כמה מאות קילומטרים. הם צוידו במכשירי-מדידה ובתחנות-שידור הניזונות מניצול קרינת-השמש (סוללות-שמש). מסתבר, שבניית תחנה גדולה ע"י צירוף מספר לוויינים בגובה של מאות אחדות של קילומטרים תהיה אפשרית בעתיד הקרוב.

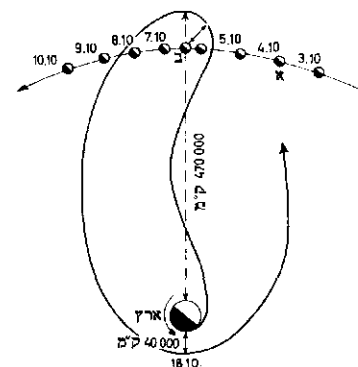

ציור 2. מסלול של טיל-הירח, 15.10.1959, 11:00 (שוגר ב-4.10.1959). א. מקום הירח בזמן שוגרו הטיל; ב. הירח ו"לוויין" בזמן צילום צירו האחרון של הירח.

(ד) האדם בחלל. לשם קיום חיי האדם בתלל יש למלא 4 תנאים אנתרופוטכניים: (1) הבטחת סביבה שומרת-חיים בתא הלוויין או החללית במשך כל תקופת המסע; (2) בשעת השיגור ובשעת הנחיתה — הימנעות מתאוצה (חיבתית או שלילית) שאין אורגאניזם האדם יכול לעמוד בה; (3) שמירה מפני פגיעות וקרינות מזיקות; (4) הבטחת ההחזרה.

(1) התא הסגור שבו נתון האדם בחלל הוא מערכת מבו-קליטה או החזרה של קרינת-החום, וכד'. למרות כל הקשיים הללו כבר שוגרו בשנים האחרונות כמה טילים לחלל הבין-פלנטארי. 3 טילים הונחתו בירח. טיל אחד הקיף את הירח, וטילים אחדים עברו בקרבת נוגה ומאדים.

(2) בלוויינים המאויישים הוכח, שכשהאדם נמצא במיטת-מים, שכוב על הגב בכיוון הנסיעה, נטוי ב 25° כלפי מעלה — יכול האורגאניזם האנושי לעמוד בפני לחץ-תאוצה המגיע עד $22g$ (= תאוצת-הכובד שעל פני הארץ).

(3) בחלל הריק, בהיעדר בליעת הקרינה ע"י האטמו-

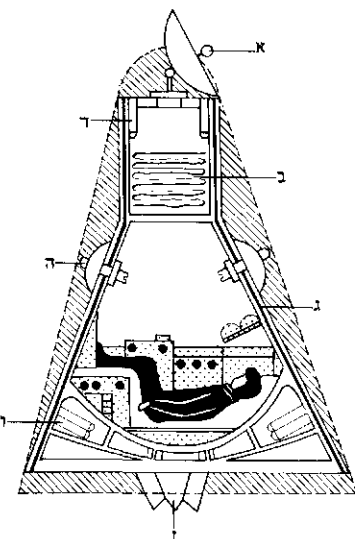

ציור 3. תת-דרך לוויין מאוייש מדגם "מרקורי" (אה"ב). משען-שכיבה מיוחד להנחת הטיוח מפני פעולת-התאוצה. א. מכשיר ברר; ב. מצנח; ג. מנוחים; ד. טיליניום; ה. פריסקופ; ו. טילים לוויינות הסיבוב; ז. טיליניום.

ספירה, נמצאים הלוויין או החללית חשו-פים לקרינות המיננות רבות-האנרגיה הבראות מן השמש ומן ה-איזורים של חגורות-הקרינה של ואן-אלן מסביב לארץ (שטי-סות הלוויינים ה-הן שגילון). את הסיכון האחרון אפשר להקטין ע"י הכוונתו של הלוויין דרך החלל שמעל לקטבים, שהוא חפשי מהגוררת-הקרינה; כנגד הקרינות האחרות מועיל רק חיץ-מגן, שאינו מספק אלא בטיחות יחסית, גם בעיית-המטאוריטים (ר' לעיל)

טיסות-חלל מאוישות

תאריך	שם הטייס	שם החללית	משקל החללית	גובה המסלול	מספר ההקפות	הערות
12.4.61	גאגארין (Гагарин)	ווסטוק I (Восток)	4,700 ק"ג	175-300 ק"מ	1 (108 דקות)	האדם הראשון בחלל; אורך המסלול 41,000 ק"מ
5.5.61	שפרד (Shepard)	Freedom VII (אה"ב)		180 ק"מ	—	ירי נסיוני, ללא הכנסת החללית למסלול
21.7.61	גריסום (Grissom)	Liberty Bell VII (אה"ב)		190 ק"מ	—	כנ"ל
6.8.61	טיטוב (Титов)	ווסטוק II (ברה"מ)	4,700 ק"ג	170-180 ק"מ	17½ (25 שעות)	
20.2.62	גלן (Glenn)	Friendship VII (אה"ב)	1,300 ק"ג	150-260 ק"מ	3	ניווט זמני בידי הטייס; אורך-המסלול 125,000 ק"מ
24.5.62	סקוט קרפנטר (Scott-Carpenter)	Aurora VII (אה"ב)	1,350 ק"ג	כנ"ל	כנ"ל	
11.8.62	ניקולאיב (Николаев)	ווסטוק III (ברה"מ)	4,700 ק"ג	170-230 ק"מ	64 (94½ שעות)	אורך-המסלול 2.6 מיליון ק"מ
12.8.62	פופוביץ' (Попович)	ווסטוק IV (ברה"מ)	כנ"ל	כנ"ל	48 (71 שעות)	אורך-המסלול 2 מיליון ק"מ
3.10.62	שירה (Shirra)	Sigma VII (אה"ב)	1,350 ק"ג	160-280 ק"מ	6 (9¼ שעות)	
15.5.63	קופר (Cooper)	Faith VII (אה"ב)	1,350 ק"ג	160-310 ק"מ	22	
14.6.63	ביקובסקי (Быковский)	ווסטוק V (ברה"מ)				
16.6.63	טרשקובה (Терешкова)	ווסטוק VI (ברה"מ)				האשה הראשונה בחלל

* שתי החלליות במסלול אחד; התקרבו זו לזו וקיימו קשר-שידור ביניהן.

לשפר את בטיחות השיבה ואת האפשרות לבחור את מקום הנחיתה ע"י הפעלת כוח-עילוי בגוף החוזר, באופן שיעבור באטמוספירה במסלול גלי, בדומה לאבן שטוחה שנזרקת מעל פני-המים וחוזרת מהם פעמים אחדות לאחר נגיעה קלה, עד שהיא נופלת לאיטה המימה.

השימוש בטה"ת. מספר רב של ידיעות גאופיזיות כיות כבר נרכשו בעזרת לוויינים: על סמך מדידות מדויקות של הבדלי-הגראוויטאציה, שהשתקפו בתנודות של מסלולי הלוויינים, תוקן הערך של פיחוס האדמה (1/298.37 במקום 1/297), נקבע הרדיוס הממוצע הארצי ל-6378.23 ק"מ, נמצא שקו-המשווה אינו מעגלי אלא אליפטי, וכן שיש אסימטריה בין שני חצאי כדור-הארץ, הצפוני והדרומי. חשיבות מכרעת יש ללוויינים בחקר היוזוספירה וחגורות הקרינה (ר' לעיל). שוגרו לוויינים מיוחדים לחקר מזג-האוויר, שמספקים דו"ח על חלוקת העננים, על חלוקת

לא באה אלא על פתרון חלקי ע"י התקנת קירות כפולים. המצטה הכפול משמש יחד עם זה גם להגנה מפני חימום-יתר במעבר באטמוספירה: הקיר החיצון נשרף ומתקלף ומגן ע"י כך על תוכן התא.

על ההשפעות הפסיכיות של ההימצאות בתנאים המיוחדים של טה"ח אין עדיין נתונים מספיקים. בטייסיה-הלוויינים נתגלו מקרים קלים-יחסית של היות-גבהים ומצבי-אילוצ. בעיה נפשית מיוחדת עשויה להתעורר בטיסה ארוכה ע"י הרגשת הבדידות בעקבות הניתוק מן הארץ ומכלל האנושות.

(4) הטסת אדם לחלל מותנית בהבטחת החזרתו. זוהי אחת הבעיות הקשות ביותר של האסטרונאוטיקה, שפתרונה מחייב מציאת דרך לוויסות הפיכת האנרגיה הקינטית הגבוהה של הגוף החוזר לחום, וכן סידור שיאפשר נחיתה במקום קבוע מראש. הטיסה בחזרה אינה אלא נפילה בחזרה אל הארץ, שמהירותה הסופית שווה למהירות-ההימלטות, ו"א יותר מ-40,000 ק"מ בשעה. הפיכת אנרגיית-התנועה העצומה הזאת לחום מחמת חיכוך באטמוספירה מן ההכרח שתגרום לשריפת החללית. לפיכך מפעילות החלליות טילי-בלימה — שהוטענו עליהן לפני השיגור — והללו מצמצמות את המהירות עד 5-6 km/sec בכניסה לאטמוספירה; מכאן ואילך התנועה היא נפילה באליסטית. התנגשות קשה בקרקע נמנעת לבסוף ע"י הפעלת מצנחים. את חום-הבלימה יש להוליך אל הסביבה; דבר זה מבוצע בעיקר ע"י גל-ההדף, הנוצר בחדירת הגוף אל האטמוספירה, וכן ע"י קרינה מפני-הגוף. את שארית החום אפשר לבטל בתהליכים פיסיקו-כימיים אנדותרמיים, שבהם מותך ומאודה החומר של הקירות החיצונים (הכפולים) של החללית, שנבחר מראש מתוך התחשבנות בתיפקוד זה (ר' לעיל, עמ' 515/6). הטייס נפלט מן החללית בקופסת סגורה, הנוחתת במצנח. לאחרונה מנסים

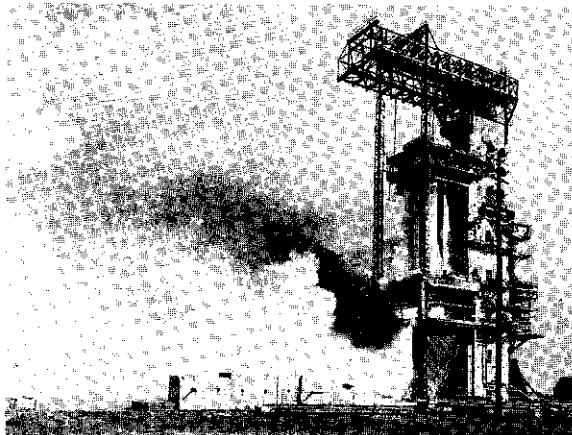

צילום 4. מנדל-שילוח לחלליות בכף-קנדי (פלורידה, אה"ב)

על סמך ההשגים שכבר הושגו יש לראות הסעת אדם לירח והחזרתו משם לארץ כמיבצע שעשוי להיות מבוצע בעתיד הקרוב. מסע לנוגה או למאדים — שעשוי להימשך מספר חדשים — נראה גם הוא בגדר האפשר. לעומת זה המסע אל אחד מגרמי-השמים שמחוץ למערכת-השמש חורג ממסגרת המציאות האנושית. מאחר שמסע כזה — אפילו לכוכבים הקרובים לנו ביותר — מצריך זמנים של אלפים או עשרות אלפים של שנים.

אח"כ. שירות ההסברה, מבוא לחלל החיצון, תשי"ח; חוברת מיוחדת במלאת 5 שנים לפריצת האדם לחלל (מדע, ז', מס' 2), 1963; מ. סיון, מסלולי לוויינים של כדור-הארץ (שם, ח', מס' 3), 1964; ג. לי (עבר: ש. לוביש), לוויינים, טילים והחלל החיצון, 1964; R. H. Goddard, *A Method of Reaching Extreme Altitudes*, 1919; H. Oberth, *Wege z. Raum-schiffahrt*, 1929; id., *Menschen im Weltraum*, 1954; id., *Das Mondauto*, 1959; R. Esnault-Pelterie, *L'Astronautique*, 1930; A. Ananoff, *L'Astronautique*, 1950; W. v. Braun et al., *Across the Space Frontier*, 1952; L. Laming, *L'Astronautique*, 1958; W. v. Braun, *Die Eroberung d. Weltraums*, 1958; id., *Start in d. Weltraum*, 1959; H. S. Seifert, *Space Technology*, 1959; C. Г. Александров — Р. Е. Федоров, *Советские спутники и космическая ракета*, 1959; A. Ducrocq, *Victoire sur l'espace*, 1959; id., *Vivre sans pesanteur* (Sci. et Av., No. 199), 1963; id., *Titan contre Saturne* (ibid., No. 206), 1964; R. L. F. Boyd, *Space Research by Rocket and Satellite*, 1960; M. Vertregt, *Principles of Astronautics*, 1960; K. W. Gatland, *Spaceflight Technology*, 1960; id., *Astronautics in the Sixties*, 1962; A. Berman, *The Physical Principles of Astronautics*, 1961; A. Deutsch — W. B. Klemperer, *Space Age Astronomy*, 1962; F. J. Ordway, *Basic Astronautics*, 1962; id., *Applied Astronautics*, 1963; F. J. Ordway — R. C. Wakeford, *Conquering the Sun's Empire*, 1963; P. Moore, *Space in the Sixties*, 1963; D. P. Legalley, *Space Science*, 1963; W. Merrill, *Space Chemistry*, 1963.

ג. ל. - י. צ.

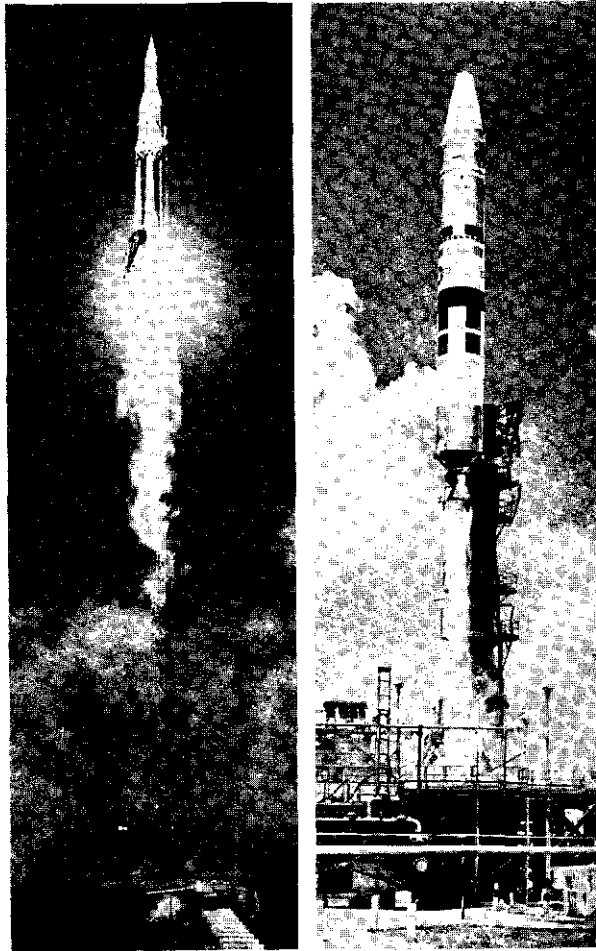

צילום 5. שיגור טיליט במסענות טילי, טיטאן, וסאטורן בכפיקודו

חלם (Chelm), עיר בדרום-מערב פולניה, צומת מס"ב ומר-כז מסחרי; 26 אלף תושבים (1954). — עד המאה ה-13 היתה העיר בירת רוסיה החולמאית — האיזור שממערב לבוג המערבי, שנכבש ע"י ולידימיר I (ע"צ) והיה מפולג למספר נחלות פאודאליות. לאחר פלישת הטאטארים העביר דניאל רומנוביץ' (ע"צ), נסיך גליציה-וולין, את בירתו מהאליץ' לח'. ב-1366 סיפח קזימיר III מלך פולניה את איזור ח' לארצו. לאחר האוניה של ברסט-ליטובסק (1596) החלו להתפשט בו הפולוניזאציה והקאטולוזאציה. בחלוקת פולניה עבר האיזור תחילה לאוסטריה, ממנה לדוכסות הגדולה וארשה, וב-1815 — לפולניה הקונגרסאית שבשלטון הרוסי; כשלוש מרידות הפולנים ב-1831 ו-1863 גרר רוסיפי-קאציה של האיזור. לאחר מלחמת-העולם I פרצו סיכסוכים בין הפולנים והאוקראינים בשל הבעלות על ח', שסופחה ב-1919 לפולניה.

היהודים בח'. לפי מסורת מקומית היה בח' ישוב יהודי כבר במאה ה-13. התעודה הקדומה ביותר של הקהילה היתה מצבה בבית-הקברות מ-1442. מאישיה היהודים של ח' באותה תקופה ידועים כמה רבנים, ראשי-ישיבות וחוכרי מכס ומסים. ב-1550 היו בח' 371 יהודים, שישבו 40 בתים. ליחסים בין היהודים והנוצרים בח' אפייניים סיכסוכים מש-פטיים מרובים על עסקי-ממון, וכן עלילות ופרעות (ב-1550, 1580, 1582). על אווירה של חרדה מפני התנכלויות רומזת אולי גם אגדת הגלם (ע"צ), הקשורה בר' אליהו בעל-שם, רבה של ח' (נפ' 1583). ב-1606—1615 כיהן ברבנות בח' ר'

הקרניגה בתחומי-הספקטרום השונים וכד'. — בתחום הארצי פותחו 2 מערכות של לווייני-תקשורת: מערכות פאסיויות — מעין רדר (ע"צ) נע — שאינן אלא מחזירות את הגלים האלקטרומאגנטיים הנשלחים אליהן מן הארץ; ומערכות אקטיויות, הקולטות את השידור, מחזקות ואוגרות אותו ומחזירות אותו ע"פ דרישה. לוויין מן הסוג השני מש-לים תוך דקה אחת את העבודה ש.כותב-למרחק" על הארץ אינו משלים אלא בכמה שעות. — חשיבות רבה יש ללווייני-ניווט; הם משחררים את ניווט המטוסים והספינות מתלותו במקום ובמזג-האוויר. — ללווייני הניווט, התקשורת ומזג-האוויר יש משמעות צבאית גדולה. לווייני-אזהרה מסוגלים לגלות ממרחק גדול טילים בין-יבשתיים, וייתכן שלווויינים ישמשו גם כאמצעי-תצפית העשויים לגלות הכנות צבאיות.

טה"ח הולכת ונעשית ענף כלכלי חשוב; ענפי-משק מרו-בים לוקחים בה חלק, ותהליכי-ייצור חדשים וטכניקות חד-שות לרוב פותחו לצרכה. באה"ב הוקצבו לצרכי המחקר הפיתוח של טה"ח 3.7 מיליארד דולר, ל-1965 — 5 מיליארד דולר, מזה 2/3 בשביל התחום האזרחי-מדעי ו-1/3 בשביל התחום הצבאי. כ-600,000 אנשים עובדים באה"ב בתעשיית טה"ח ובתעשיות הצמודות לה במישרין. על טה"ח המאווישת האמריקנית הראשונה הוצאו 525 מיליון דולר. אומדן ההוצאות בשביל המשלחת הראשונה לירח נע בין 30 ל-40 מיליארד דולר.

שמואל אידלש (ע"ע; [מהרש"א]). בגזירות ת"ח (1648) נהרגו בח' 400 יהודים. שרידי הקהילה באבקו קשות על קיומם. מול נסיונות העירוניים והכמורה לנשלם מנכסיהם ומוכויותיהם. בתחילת המאה ה-18 הופיעו יהודי ח' כגורם חשוב בסחר-היצוא. בשנים 1726—1739 כיהן נציגה של ח' השל, כפרנס ונאמן של "ועד ארבע ארצות". ב-1765 היו בח' יותר מ-1,500 יהודים. מגדוליה של ח' במאה ה-18: ר' שלמה בר' משה (ע"ע חלם, שלמה); ר' נטע מח' (נפ' 1812). מרא-שוני האדמו"רים בפולניה. ב-1827 היה מספר היהודים בח' 1,902. ב-1897 — 7,226; בכל התקופה ההיא היתה ח' עיר שרובה ישראל. ב-1931 נימנו בה 13,537 יהודים (באוכלוסיה כללית של 29,074). ב-1939 היו בח' למעלה מ-15,000 יהודים. וב-1941 — 11,000. בין המוסדות היהודיים בח' היו בית-יתומים, מושב-זקנים, תלמוד-תורה וישיבה, גימנסיה. בשנות 20—30 יצאו בה 3 שבועונים ביידית.

במלחמת-העולם II נכבשה העיר תחילה בידי הרוסים, ואח"כ בידי הגרמנים. בדצמבר 1939 גורשו רבים מיהודי ח' בכיוון לשטח הרוסי; כמה מאות מגורשים נרצחו בדרך, ורק כ-400 הגיעו עד מעבר לגבול. ב-1941 הוקם הגטו, שחוסל בשורה של גירושים. שבוצעו בין מאי 1942 וינואר 1943. בפי יהודים, "חלמאי" הוא כינוי לטיפש, ומעשה-ח' שם-נרדף לקומי ולאבסורדי. ביטויים אלה קשורים במעשיות ההומוריסטיות על "חכמי-ח'", שנתפשטו בעם בפולניה הקדומה (אולי בהשפעת העובדה שבשפות סלאויות "חולם" פירושו — טיפש). בספרות היהודית מופיע פולקלור זה רק במאה ה-19.

י. היילפרין, פנסק ועד ארבע ארצות, 321, תש"ה; ט. ברוסטין-בערנשטיין, די גירושים און די פארניכטונג פון די יידישע ישובים אין ווארשעווער דיסטריקט (בלעטער פאר געשיכטע, iv), 1951; יזכור-בוך כעלם, 1954.

א. קא.

חֶלֶם [חֶלְמָא], ר' **שְׁלֵמָה** בן משה (קודם 1715, זאמושץ — 1781, סאלוניקי), מגדולי הרבנים בדורו; מחבר ספרים בהלכה, בדקדוק, במאתמאטיקה ובגאוגראפיה. — ב-1742 כבר היה ר"ש אב"ד ור"מ בחלם; ב-1767 נתמנה רב של גליל-זאמושץ וב-1771 — רבה של לבוב; ב-1777 עלה לא"י. הוא נפטר בסאלוניקי, כששהה שם לרגל הדפסת ספריו. מספריו מפורסם ביותר "מרכבת המשנה" (פפד"א, 1751 — סאלוניקי, 1782). על הי"ד להרמב"ם ועל כמה סוגיות בתלמוד. בכלל זה — הסוגיות המאתמאטיות (בקוני-טרס "ברכות בחשבון"). בהקדמת ספר זה נמצאת ההתקפה הראשונה בכתב נגד החסידות (אולם יש סוברים שדבריו של ר"ש מכוונים נגד כיתות קד"ס-חסידיות). מחיבורו "עשרה שולחנות", הכולל את כל ההלכות שבשולחן-ערוך, הופיעו בדפוס הספר "שולחן עצי שטים" (ברלין, 1762). על הלכות שבת, 31 פרקים על "אבן העזר" ("חכם לב" [ירושלים, 1927]). ספרו "שערי נעימה" (פפד"א, 1775), על דקדוק הטעמים של ספרי אמ"ת. עם הערות של שלמה דובנא (ע"ע), נכלל גם ב"תלמוד לשון עברי" של בן-זאב (וילנא, 1832). כמורכב הניח בכתובים את הספרים "חוג הארץ", על הגאוגראפיה של א"י, ו"לב שלמה", 32 שאלות-ותשובות. שו"ת נוספות משלו מפורזות בספרים שונים של בני-דורו.

ש. בובר, אנשי שם, 1895; פ. ז. שווארץ, שם הגדולים מארץ הגר, מערכת ספרים, ערך בגדי קדש, תרע"ד; פ. פראנקל, מחברי ספרים אשר חיו ולמדו בקהלתנו הלבפשט (נחלת צבי [VII, Monatsschr. f. Judentum in Lehre u. Tat]).

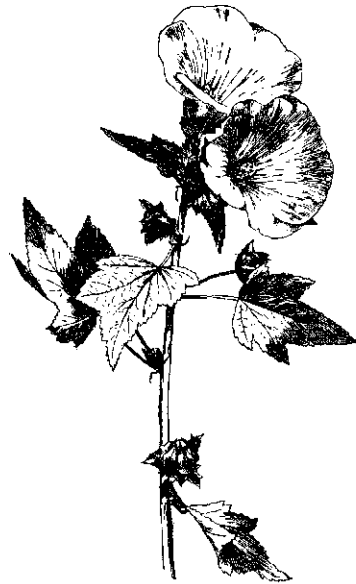

מעוג אפיל (Lavatera trimestris)

חֶלְמִיתִיִּים (Malvaceae), משפחה של צמחים דו-פסיגיים, המכילה כ-80 סוגים וכ-1,500 מינים — עשבים, שיחים ועצים — שנפוצים בכל האזורים פרט לאזורי-הקוטב; רבים מבני המשפחה הם צמחי-תועלת, החשובים שבהם הם ספקי סי-בים. מסימני הח': עלים מסורגים ופר-חים גדולים אנדרוגייניים, נכונים, הגביע כן 5 עלים, מלווה עפ"ר מבחוץ גביעון ירוק, עשוי מספר על-עלים מפורדים או מאו-חים. עלי-כותרת — 5; האבקנים מרובים וערוכים עפ"ר בדור אחד; המאבקים בני לשכה אחת של אבקה. גרגירי-האבקה גדו-לים ומכוסים קוצים. השחלה בת 3 עלים או למעלה מזה. הפרי מפרדת או חלקט, ולעיתים רחוקות — ענבה או בית-גלעין.

1. מלופיים (Malopae) — מהם הסוג מלופה (Malope), המכיל כ-12 מינים ים-תיכוניים, חד-שנתיים; את מקצתם מגדלים כצמחי-נוי בשל פרחיהם הגדולים.
2. חלמיתיים (Malveae) — מסוגיהם: (א) חלמית (Malva), כ-30 מינים, שאחדים מהם גדלים בר בא"י, בעיקר בצדי דרכים; פירותיהם נאכלים. הח' הגדולה (M. sylvestris) עשירה בפחמימות ריריות, ותכשירים ממנה משמשים כאמצעי-ריכוך בסמי-רפואה; לפנים הפיקו מעליה ומפרחיה סמי-הרגעה. — (ב) מעוג (Lavatera), כ-20 מינים, באגן הים התיכון, מהם גם בא"י; המעוג השיחני (L. arborea)

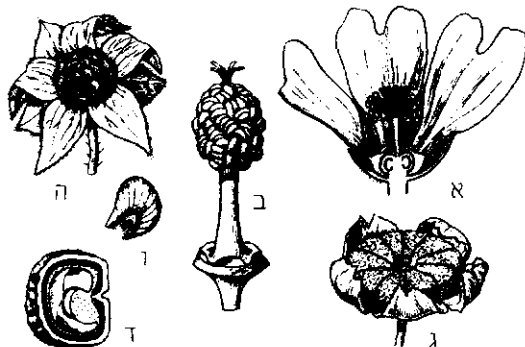

מיני חלמיתיים. א—ד: ח' גדולה (M. sylvestris);

ה—ו: מלופה מנוצה (M. malacoides)

א. פרט, תר-אורד; ב. פרט לאחר הסרת העטיף; זירי-האבקנים בצורת צינור, ובתוכו עמודי-העלי; ג. פרי; ד. פרודת-פרי עם הורע, תר-אורד; ה. פרי מוקף עטיף; ו. פרודה בודדת

מעשה ברבן גמליאל הזקן (ע"ע) (שבת קט"ו, ע"א). ר"ח ישב בציפורי והנהיג שם את העדה (ר"ה כ"ו, ע"א). חבריו היו ר' יוחנן בן נורי, וכנראה גם ר' עקיבא, ר' הנינא בן תרדיון ור' אלעזר בן עזריה.

חֶלְצִיץְקִי, פֶּטֶר — Petr Chelčický — (סמוך ל1390, חלצ'יצה [דרום-בוהמיה] — 1460, שם). פילוסוף דתי צ'כי. ח' היה מבני האצולה הנמוכה; את ראשית הש-כלתו רכש בכוחות עצמו תוך קריאה שקדנית. ולאחר-מכן הרהיבה במחיצת כמרים ומלומדים, רובם הוסיטים (ע"ע), בפראג. רעיונותיו נתגבשו בשיטה של אנארכיזם דתי, מושתת על כתיב-הקודש ועל תורות ישו. בחיבורו הראשי Siet wiery prawé («רשת האמונה האמיתית» [רמו למתי י"ג, 47—50]) הוא מסביר, ש"רשת האמונה" הנוצרית נק-רעה כשנכנסו לתוכה שני לוויתנים, הקיסר קונסטנטינוס ובן-זמנו האפיפיור סילווסטר: הכנסייה סטתה מדרכה, כש-נתאחדה עם המדינה וזכתה לעושר ולשלטון. לדבריו היתה המדינה דרושה רק לעובדי-אלילים, ואילו לאחר ביאת ישו נעשה כל שלטון חילוני מיותר. אין להתנגד לרע, וכל מל-חמה — אף מלחמות ההוסיטים — היא מעשה פשע. חלוקת הבריות למעמדות חברתיים מנוגדת לנצרות; אין צורך בשופטים ובפקידים. כמו-כן התנגד ח' לכל השכלה. את דרשותיו העממיות כינס ח' לקובץ בשם Postilla; הן מכזי-רות לבוא במקום דרשותיהם של הכמרים. שאין תוכם ככרם, שהם מתעלמים ממשמתם וכל מעייניהם נתונים לחיי העולם הזה. לשונו של ח' נמרצת, סיגנונו חי וציורי ובמקומות רבים מלא קנאות נבואית.

ח' הוא אביה הרוחני של תנועת האחים הצ'כיים (ע"ע), שהצליחה להתקיים עד היום הזה על-אף כל הרדיפות; אולם אנשי התנועה ריפכו את עקרונותיו של ח'. — ל. טולס-טוי (ע"ע) ראה בח' את קודמו.

K. Krofta, *Listy z náboženských dějin českých*, 1936; id., *P. Ch.*, 1946; F. M. Bartoš, *Bojovníci a mučedníci*, 1939; C. Vogl, *P. Ch., e. Prophet an d. Wende d. Zeiten*, 1946; A. Molnár, *Strážná samota P. Ch.-ého*, 1945; R. Foustka — F. Šimek, *Theoretický dovršitel husitské revoluce*, 1948; R. Foustka — Neumann, *Politické názory P. Ch.-ého*, 1948.

א. גי.

חֶלְקָה, בתולדות ישראל — כינוי לשיטת התמיכה הכספית מצד יהודי התפוצות בבני „היישוב הישן" בא"י. דרכי איסוף הכספים ואופן חלוקתם; במשמעות רחבה יותר — כינוי לאורת-החיים ולמיבנה החברתי של היישוב שנתקיים על תמיכה זו.

פניית היהודים שבארץ אל אחיהם שבגולה לקבל מהם תמיכה כספית ראשיתה עוד בתקופת התלמוד; מגדולי התנאים והאמוראים היו יוצאים לפרקים לארצות הסמוכות לא"י, ואף מעבר לים, ועורכים מגביות להספקתם של החכ-מים שבא"י (ר' ירו' הור' ג', ז; ועוד). מאז נשתנתה דמותה של הח' לפי הנסיבות ואפשרויות הקשר עם א"י, אך מהותה נשארה אחת עד למחצית השניה של המאה ה19. יסודה הרעיוני היה בתפיסה, שיושבי א"י שלוחי-מצווה של כלל-ישראל הם בקיום מצנת יישוב א"י ובתפילה על ישראל במקומות הקדושים, שבהם התפילה מועילה במיוחד. ראשי ועד ד' הארצות של פולין (ע"ע ועדי הארצות) הביעו את

מקובל כצמח-ינוי. — (ג) תטמית (Althaea), 60 מינים. בקדמת-אסיה. מיוצגת בא"י ע"י 6 מינים הדוריי-פרחים, שאחד מהם הוא צמח-הנוי הנפוץ התטמית הוורודה (A. rosea). — (ד) אבוטילון (ע"ע), שסיביו מספקים את היוטה הסי-נית.

3. במיים (Hibisceae) — שבהם נכללים הכתנה (ע"ע) והבמיה (ע"ע).

4. אורניים (Ureneae) — הסוג אורנה (Urena), 6 מיניו הטרופיים הם צמחי-סיבים.

מ. זהרי, עולם הצמחים, 273-275, תשי"ד; מ. זהרי וא. פאהן, צמחי התרבות של ישראל, 214-222, תשי"ז; A. B. Rendle, *The Classification of Flowering Plants*, II, 247-254, 1956; G. H. M. Lawrence, *Taxonomy of Vascular Plants*, 1960.

מ. ז.

חֶלְפֵן, אֶלְיָהוּ הַלֹּוֹי (1760, פירת — 1826, פאריס). סופר עברי וצרפתי. ח' היה בן למשפחה יהודית מיר-

חסת, וקיבל בעירו חינוך מסרתי-תורני. בבהרותו עבר לפא-ריס, ושימש בה כחזן וכסופר-הקהילה, ואף עסק בהוראה; בפאריס רכש לעצמו גם השכלה כללית. ב1817—1819 היר-ציא וערך את השבועון היהודי-צרפתי *J'Israélite Français* שהטיף להשכלה ולפאטריוטיות צרפתית. מחיבוריו יצא בדפוס רק הספר „לימודי דת ומוסר", ילקוט של ענייני דת ומוסר מן המקרא עם תרגום צרפתי ותקנות הסנהדרין הנאפולינית (מץ 1820). בספרות העברית קנה לו ח' מקום בשירו „השלום", לכבוד שביחת-הנשק בין צרפת ואנגליה ב1801; השיר כתוב בנוסח האודה הקלאסית. מצטיין בלי-ריקה צרופה ובמוסיקליות, ונמנה עם מיטב היצירות השיר-ריות בספרות העברית של זמנו. — בנו של ח' היו הקומפוזי-זיטור ז'ק פרומנטל אלי הלוי (ע"ע) והסופר המח-זאי הצרפתי לאון הלוי (ע"ע).

פ. לחובר, תולדות הספרות העברית החדשה, א', 110—114, תרפ"ט; ח. נ. שפירא, תולדות הספרות העברית החדשה, א', 478—488, 1939; י. עוגן, שירה עברית [אנתולוגיה], 58, תש"ח; י. קלוזנר, היסטוריה של הספרות העברית החדשה, א', 322—325, תשי"ב; *L. Halévy* (Univers Israélite, XXVIII, 274—276), 1863.

חֶלְפֵן, ז'ורְז' אַנְרִי — Georges Henri Halphen — (1844—1889), מאתמאטיקן ואיש-צבא צרפתי,

יהודי. ח' שירת כקציני-תותחנים בצבא-צרפת; במלחמת 1870 זכה באות-הצטיינות על מעשה-גבורה בקרב. מכאן ואילך הקדיש עצמו למאתמאטיקה. בין 1873 ל1876 שימש כמרצה בבית-הספר הפוליטכני. הוא זכה בפרסים מטעם האקדמיות למדעים של פאריס וברלין, וב1886 נבחר כחבר האקדמיה-למדעים של פאריס. בשלוש שנותיו האחרונות חזר לשירות כמפקד גדוד-תותחנים. — עבודתו המדעית הקיפה שטחים שונים במאתמאטיקה: גאומטריה אינפיני-טסימאלית, תורת-המספרים, טורים, פונקציות אליפטיות ומשוואות דיפרנציאליות. כל חיבוריו יצאו לאור ב4 כרכים ב1916—1924 בידי גדולי המאתמאטיקנים הצרפתים של הדור, בליווי סקירות על חיי ח' ועל עבודותיו.

ר' **חֶלְפֵתָא**, תנא. בדור השלישי לתנאים (ראשית המאה ה2 לסה"נ). הוא היה אביו של התנא הידוע ר' יוסי (ע"ע). המוסר משמו ומזכירהו תמיד בשם „אבא ח'". אפשר שהיה חי כבר בסוף ימי הבית בירושלים, שכן מסר

לכובד, ומראשית המאה ה-19 פרסבורג ווילנה — באירופה המזרחית; בצפון-אפריקה („המערב“) — מראש ומגאדור. חשיבותם של המרכזים היתה עולה ויורדת במשך הדורות, עם התמורות במצבים הכלכליים ובאפשרויות התחבורה לארץ. במאה ה-19 עלתה חשיבותה של פראנקפורט בגרמניה; בעת החדשה נעשתה ניר-יורק המרכז החשוב. מינוי לתפקיד גבאי א"י — „קצין וגזבר“ בקושטא, „רוזן“ בוויילנה, „פקיד ואמרכל“ בהולאנד — נחשב עד למאה ה-19 לכבוד גדול, ורבים מגדולי-התורה או מעשירי-הקהל מילאו תפקידים אלה.

מתחילה נועדו כספי התמיכה הבאים מחו"ל לכל היהודים הנצרכים שבארץ, ללא הבדל מוצאם; כך נקבע, למשל, בפירוש בתקנת חכמי ונציה בשס"א (הקדמת האלשיך לביאורו על התורה). אולם כבר לאחר זמן קצר נוצרה מתיחות בין הקהילות השונות בארץ ביחס לח' גם בחו"ל התחילו נדיבי הספרדים והאשכנזים לייחד את תרומותיהם לבני עדותיהם, והח' בארץ נעשתה לבני שתי העדות בנפרד. כל אחת מן העדות נסתגרה מאז במסגרת מיוחדת — „כולל“ (או „כוללות“). יתר על כן: יוצאי תפוצה מסוימת ראו עצמם זכאים להכנסות הבאות מתפוצתם, לפי הכלל של „עניי עירך קודמים“, כך, למשל, כתבו כבר ב-1630 מירושלים לקהילת פאס: „לא נעלם מעיני קדושתכם, כי רוב עניי הקהל הזה הם עניים הבאים מארצות המערב... ולכם... משפט הגאולה הזאת“, אולם — פרט להתפלגות מסוימת מצד המערבים והתימנים, ואח"כ גם הגורגים — שמר כולל-הספרדים, שכלל בתוכו גם בני עדות המזרח הקרוב וצפון-אפריקה, על אחדותו. לעומת זה, משהתחיל להתגבר היישוב האשכנזי בארץ ועלה גם משקלן של התפוצות האשכנזיות ביהדות — מסוף המאה ה-18 ואילך — חלו פילוגים בקרב העדה הזאת. תחילה נתפצל היישוב האשכנזי לשני זרמים אידיאולוגיים-חברתיים, „פרושים“ (תלמידי הגר"א ויוצאי ליטא וביירוסייה שבאו אחריהם) ו„חסידים“, אח"כ בא פירוד לפי ארצות-המוצא. מן המאה ה-19 ואילך בא השם כולל לציין קבוצה של מקבלי ח' המאוגדת לפי הגדרה גאוגראפית בהתאם לארץ-המוצא שלה, מקיימת קשר מתמיד עם תפוצה זו ותובעת את החלק הניכר של תרומותיה לעצמה בלבד. היחס המוגדר בין „כולל“ לתפוצה גרם שאפשרויות התמיכה היו ביחס ישר למצב הכלכלי של התפוצה וביחס הפוך לממדי העליה ממנה; לפיכך היו כוללים עשירים וכוללים עניים, כוללות החסידים נפרדו לחסידיו-ולין, חסידיו-רוסיה, כולל-חב"ד וכד', ולסוף נפרדו עולי כל ארץ וארץ לכוללות מיוחדים: כולל הו"ד (הולנד ודייטשלאנד = גרמניה), כולל-וארשה, כולל-אונגארן (הונגריה), ועוד. בראש כולל-הספרדים עמד ה„ראשון לציון“ ועמו אחדים מטובי חכמי העיר („המורשים“), ובראש שאר הכוללים — הרבנים החשובים ביותר, שהיו ה„ממונים“ ה„נאמנים“ על כל ענייני הכולל. אלה באו בקשרים עם גדולי-התורה וראשי-הציבור שבמרכזי היהדות שבגולה, וביחוד בארץ שממנה עלה, ובהדרגתם ובפיקוחם של הללו ניהלו את ענייני הכולל ע"פ תקנות שתוקנו על ידיהם.

הערכים הרוחניים והחברתיים של אנשי הח' והשליטה הריכוזית של ראשי הכוללים שבארץ ובהו"ל עליהם טבעו דפוסיים מוצקים לחיי היישוב הישן מבחינה אידיאלית וראשית כאחת, ביחוד בכוללות האשכנזים בארצות-היהודים מסוף

תמיכתם והערכתם לח' בכרוז מ-1742: חובה לתמוך באנשי צפת, משום ש„אינהו יתבי [הם יושבים] כעת להתפלל בעד עמנו בית ישראל במקום שהתפללו אבותינו הקדושים מול האלוהים; שמו נפשם בכפם ונסעו לארץ הקדושה לא לאכול מפריה ולשובו מטובה, כי אם לקיים מצוות התלויות בארץ... ועזבו אלהים ובתיהם וארץ מגורתם ומולדתם... ואין דורש להם“ (פנקס ועד ד' ארצות, סי' תרנ"ז).

הח' נתגבשה — החל מן המאה ה-15, וביחוד מימי גירוש ספרד — כשיטה, ששתי זרועות לה: איטוף הכספים בחו"ל וחלוקתם בארץ. לערים המקודשות חברון, טבריה, ירושלים, צפת (ארבע ארצות החיים) היו תביעות משלהן בזכות המקומות הקדושים שנתייחדו להן. כל אחת מקהילות אלו נקראה „כולל“. בנוסף, קיימת היתה תמיד פניה אחידה למען יושבי הארץ כולם. שלוחי א"י („שליחי דרבנן“ = שד"רים) היו יוצאים, כשהם נושאים אתם „כתב-שליחות“ המודיע וכוונותיהם, סמכותם וחובותיהם, והשפעתם בתפוצות היתה ניכרת. בדרשותיהם עזרו לאהבת הארץ ולהתנדבות ליישובה, וכן היו מביאים עמם מתורת הארץ על זרמיה הרוחניים. בין השלוחים היו מגדולי א"י, כגון ר' חיים יוסף דוד אזולאי (ע"ע). השליחים החוזרים היו מוסרים את הכספים לידי החכמים שהיו ממונים על חלוקתם. חלק מה-כספים שהובאו ע"י השליח היה מופרש לתשלום הוצאות נסיעותיו ושכרו, ומהשאר היו מפרישים לתשלומי המסים והחובות של הציבור; יתרת הכסף היתה מתחלקת לתלמידי-החכמים ולנצרכים. במרוצת הזמן נעשתה הפעולה לעזרת היהודים שבא"י לדבר קבוע בקהילות בגולה. גבאים מיוחדים נתמנו בכל מקום ומקום לגביית מעות א"י מבני-מקומם ולהעברתן לגבאים הראשיים שבעיר המרכזית; הללו היו מרכזים את הכספים ומעבירים אותם לממונים שבא"י, באופן שלא היו צריכים לשליחים שיצאו מא"י.

הצורות וההתדמנות השונות של מתן צדקה בכלל: קופות, נדרים, „קערות“ ביהכ"נ וכו', שימשו גם את הח' במרוצת הזמן היתה „קופת ר' מאיר בעל הגס“ (רמבעה"ן) שבבתים לאחד מאמצעי-ההתרמה העממיים והיציבים ביותר של הח'; גם עזובנות וקרנות למטרות מוגדרות תפסו בה מקום ניכר. ב-1623 קבע ועד מדינת ליטא: „לעמוד לעתות בצרה לאחינו בני גולה הנפוצים על אדמת קודש... עליה ונגמר לגבות בכל בתי-כנסיות בכל ראש-החדש... איש ואיש אשר ידבנו לבו, ועוד לעשות נדבה בקול רם מידי שנה בשנה בראש-השנה או ביום הכפורים... עוד נתוסף להם לעשות נדבה מידי שנה בשנה תמיד בחג הפסח... בגזירה וחק על ראשי מדינה בקנס מאה זהובים אדומים על [= לטו-בת] עניי א"י... לשלוח ממון ארץ ישראל שכבר בידם ולמנות ממונים מיוחדים גם בסביבות“ (פנקס מדינת ליטא, ועד שפ"ג, סי' נ"ג). ב-1750 נקבעו שני חכמים, שאחד מהם היה ר' יחזקאל לנדא (ע"ע), להיות „גבאי הכוללים דד' ארצות פולין ומחכמי נשיאי ארץ ישראל“. הכספים שנתרמו סתם לשם א"י היו מתחלקים בין 4 הקהילות לפי מפתח, שהשתנה כמה פעמים במשך הזמן; בראשית המאה ה-19, למשל, נקבעה חלוקתם ל-28 חלקים שווים, מהם 11 לירושלים, 7-לצפת, 6 — לחברון, 4 — לטבריה.

הערים שבהן ריכזו הכספים ומהן הועברו לא"י היו: תחילה (מראשית המאה ה-16) קושטא, אח"כ מרכזי-העסקים ונציה וליורנו באיטליה; אמסטרדם באירופה המערבית;

שונים לשלטון ותשלומים מיוחדים לתלמידי-הכמים — על מתן שיעורים בתורה, הוראת איסורי-התרת ותפילה למען המנדבים במקומות הקדושים. במיסמכי הוועד הכללי ניכר המאבק עם הכוללים הרוצים בהרחבת עצמאותם, וכן באה בהם לביטוי התגוננות-של-פולמוס מפני הספרדים. התובעים לעצמם חלק בהכנסות מן התפוצות האשכנזיות. על דו"חות אלה חתומים רבני ירושלים האשכנזים, מר' שמואל סלנט עד הרב א. י. קוק. ממוסדות הח' האחרים שהתבלטו עד הדור האחרון היו: (1) ה"פקידות והאמרכלות דארץ הקדושה" (אמסטרדם), נוסדה ב1817; תמכה בעיקר כולל הר"ד, ובתמיכתה נוסדו בית-החולים "שערי-צדק" ומוסדות-עזרה אחרים; תקציבה ב1913 היה 200,000 פראנק. (2) "כולל שומרי החומות בעד בני עסטרייך, אונגארן, מעהרן, בעהר מען" — כולל רב-אוכלוסיין, שהכנסתו מחו"ל התחלקה במנות ועומות-ביחס, ואילו חייו הרוחניים והחברתיים יוצקו בדפוסים נוקשים ביותר של אורח-החיים של הח'. כולל זה נוסד ב1862, והוא עד היום גורם פעיל ומפעיל ביישוב הישן ברוח של קנאות וקיצוניות. ב1913 נימנו בו 2,521 נפש, שכל אחת מהן קיבלה כ100 פראנק לשנה; ברשותו היו כ240 דירות, בעיקר בבתי-אונגארן. (3) כולל הר"ד, נוסד ב1838 — כולל עשיר בממון ומועט בנפשות, המחון בדרכיו. ב1913 היו בו 210 נפשות; כל זוג קיבל 360 פראנק לשנה, ולכל ילד ניתנו 80 פראנק נוספים; אלמן או אלמנה קיבלו 240 פראנק. לכולל זה היו נכסים רבים בעיר העתיקה.

לאחר מלחמת-העולם I שקע מוסד הח' במידה רבה, ונשאר רק זכר ממנו בדמות משרדיהם השונים של הכוללים, שעיקר פעולתם היום בהחזקתו וניהולו של הרכוש — שכונות ובתים שהוקדשו או שנבנו בשעתם מתרומותיהם של נדיבים. יש מהם שפיתחו מוסדות צדקה וחסד לפי צורך הזמן, כגון קופות גמילות-חסדים להלוואות-בל-ריבית, שיכוננים לבני-ישיבות וכד'. עדיין נמצאים אביזנים מעטים הנזקקים לכ"ל לים ומקבלים תמיכה לעתים מוזמנות, כגון בערבי-חגים, לצורך הכנסת-כלה, וכד'.

היום מהווה הח' גורם זעיר ביותר בחיים הציבוריים בקרב הספרדים, אולם נכסי-דלא-ניידי וקרנות קיימות (מעור-בזנות ותרומות) של כולל-הספרדים הם המשענת הכספית של הנהגת העדה. גם בין האשכנזים לא נאחו בח' אלא מיעוט קטן; אולם בשכונות מסוימות של ירושלים (כגון מאה-שערים) עדיין משתדלים לקיים את האידיאלים ואת אורח-החיים של הח' במלואם.

ח. נ. דמביצר, מגזי א"י, תר"כ; מ. ריישר, שערי ירושלים, תרל"ד; י. גולדמן, שאר ישוב (האסיף א-ב), תרמ"ה-ו; אסיף תשובות בענין קופת רמבעה"ן; גבול עולם, תרס"ג; יצב גבולות, תרס"ד, משפט וצדק, תרס"ד; א. מ. לונק, הח' — מקורה, קורותיה והשתלשלותה (ירושלים [מאסף], ז, ט), תרס"ו, תרע"א; א. ר. מלאכי, לקורות הח' בירוש"ל (לוח א"י, י"ח), תרע"ג; א. ריבלין, תקנות הח' של "כולל פרושים" (ציון, ב), תרפ"ז; א. ל. פרומקין וא. ריבלין, תולדות הכמי ירושלים, ג, 138-157, תרפ"ט; ש. בארון, לתולדות הח' ופדיון השבויים במאה הי"ז (ספר השנה ליהודי אמריקה, ו), תש"ב; א. יערי, שלוחי א"י, תשי"א; א. הורביץ (עורך), מוסד היסוד, תשי"ח²; י. ז. כהנא, מעות למכע"ן בספרות ההלכה (עלי עשור), תשי"ח; ג. אלון, תולדות היהודים בא"י בתקופת המשנה והתלמוד, א, 156-159, תשי"ט; ב"צ גת, הישוב היהודי בא"י, 93-125, תשכ"ג; ז. וילנאי, מצבות קדש בא"י, שי"ח-שכ"ד, תשכ"ג; O. Eberhard, *Chaluka u. Chalukaweform* (Mittel. u. Nachr. d. Deutsch. Palästina-Ver., XIV), 1908.

המאה ה17 ואילך. הגיל הממוצע בקהילות היה גבוה מן הרגיל, משום שרבים עלו רק כדי לזכות למות על אדמת-הקודש ולהיקבר בה. גם רוב הנולדים בארץ התאימו עצמם לחיי תורה ותפילה שאין עמם מלאכה. הח' היתה בעיני העם כולו, כבעיני מקבליה, לא "צדקה" לעניים אלא מתת מכובדת ומכבדת, שזכר על עבודת-ה' ושליחות האומה. היה, אמנם, גם מיעוט של מתפרנסים מיגיע-כפיהם או מהון שהצליחו להביא עמם בעלותם ("בעלי-כיסים") ומכספים ששלחו להם קרוביהם, והם מאסו בלחם-חסד ולא נזקקו לדמי הח'; וכן היו נצרכים "צנועים", שמשכו את ידיהם מן הח' מטעמים עק-רוגזים והשתדלו שלא לקבל ממנה כלל או רק כדי הוצאותיהם המינימאליות החיוניות. אולם כנגדם נמצאו אנשים שעמדו בתוקף על "זכותם" לח', אע"פ שהיו ידועים כבעלי הון ופרנסה משלהם.

הכוללים דאגו לרכישת חצרות ובתים, להגנה משפטית. לשירותי-בריאות וכו' לחבריהם; לזכותם יש לזקוף חלק נכבד בפיתוח השכונות היהודיות הראשונות בירושלים שמחוץ לחומה במאה ה19. התמיכה האישית הקבועה היתה ניתנת — להלכה — רק ל"נפשות" תלמידי-הכמים שתורתם איננה. היא נחשבה לקניינם המועבר גם בירושה, וכך נוצרו — ביחוד בין האשכנזים — שלשלות-דורות של "תלמידי-ישיבה" לכל חייהם. למעשה נמצאה תמיד אפשרות לתמוך גם באחרים, אלא שדמי-הח' שהגיעו לרוב מקבליהם היו, בדרך-כלל, זעומים ביותר ולא הספיקו אלא להוצאות מיוחדות, כגון תשלום שכר-דירה וכד'. דוחק זה של קיום מקופת-הח' היה גורם מתמיד לסיכסוכים ומריבות בין הנצרכים, לתלונות על קיפוח — אמיתי או מדומה, וכד'; תכופות הושמעו גם תלונות על הראשים, המנצלים את תפקידם ומעמדם לטובת עצמם או לטובת מקורביהם, הדין של מריבות אלו הגיע גם לחו"ל ע"י איגרות למרכזי התמיכה ולגדולי-התורה, שהכילו לפעמים טענות מוצדקות על "הממונים", ולפעמים — השמצות הוצאת-דיבה עליהם. גם ספרות הלכתית ענפה נוצרה מסביב למחלוקות על ניצול כספי הח'.

בשלהי המאה ה19 התחיל שלטונו של משטר הח' להת-ערער ביישוב היהודי בא"י, ביחוד בין האשכנזים. חיבת-ציון והציונות הציעו אידיאל אחר של חיים יהודיים בארץ, ובעיני העולים הראשונים שעלו בהשפעת אידיאל זה נראו אנשי הח' מבל-יעולם, החיים חיי טפילות, רקבון ושממון, ו"ח" היתה כפיהם לכינוי-של-גנאי; ואילו אנשי היישוב הישן ראו בהדשים אפיקורסים מטמאי קדושת הארץ. ככל שגברה יד היישוב החדש כן החריפה המתיחות בין שני העו-למות. אנשי הח' נעשו מזמררים ביותר, כשראו שגם מקצת בניהם נתפסים לאידיאלים החדשים. נוכח התופעה הזאת נקטו בדרך הח' חרמות והבידוד — שהוכיחה עצמה כבלתי-יעילה. ב1913 היו בירושלים 27 כוללים אשכנזים, ובראשם עמד כמוסד-גג הוועד הכללי "כנסת ישראל" (נוסד בתרכ"ו). הכנסותיו העיקריות באו מעדפי כולל-אמריקה, העשיר בהכ-נסות ודל באנשים, מתרומות וקרנות כלליות, ומשליטה בשכונת "כנסת ישראל" (שבה 105 בתים), בכמה חצרות ומגרשים בעיר העתיקה ומחוצה לה ובאוצר-החסד "קרן שמואל [סלנט]" למתן הלוואות. הוועד פירסם דו"חות מוד-פטים בשם "שמש צדקה", ומהם עולה פעולתו במשך קיומו: "ח' כללית" לכוללים השונים וליחידים, חלוקת מצה, חלוקת כספים לכולל צפת וטבריה, סיוע לבתי-חולים וכד', תשלומים

סיבוב עצמי על ציר מסויים (כגון כיוון המומנט באלק-טרון) — ספין (ע"ע אטום, עמ' 488), כששני הכיוונים האפשריים של סיבוב זה נחשבים שווי-ערך, באופן שאלק-טרון מקוטביימינה נראה כנבואתו של אלקטרון מקוטב-שמאלה.

ב-1930 גילה צ'דוויק (ע"ע) את הניטרון (n), שמסתו שווה (כמעט) לזו של הפרוטון, אלא שהוא חסר מיטען חשמלי, והוא גם ה"ה"א הלא-יציב הראשון שנמצא: התפרקותם של ניטרונים — לפי שכיחות סטטיסטית קבר-עה — לפרוטונים ואלקטרונים היא פירוק- β שברדיואקטי-ויות (ע"ע). אולם לשם קיום החוקים (4)–(6) בפירוק זה מן ההכרח היה להניח מציאותו של ח"א נוסף — הניטרינו (v), ח"א חסר מסת-מנוחה ומיטען, שאף הוא נוצר בשעת פירוק- β ונושא עמו חלק מן האנרגיה, מן התקיפה ומן התקיפה הזוויתית (פאולי, 1927–1931); ההוכחה הניסויית למציאותו-בפועל של הניטרינו לא נמצאה אלא ב-1956.

כבר ב-1928 הסיק דירק (ע"ע) משיקולים מאתמאטיים-עיוניים על מצב האלקטרון בשדה רלאטיוויסטי את מציאותו של אנטי-חלקיקים: לכל ח"א בטבע מקביל בן-זוג בעל אותם גדלים מוחלטים אבל בעל תכונות כיווניות הפוכות, ומרביתם נתגלו גם בניסיון: האנטי-חלקיק הראשון שנתגלה בפועל (ב-1932) — בקרינה הקוסמית ובראדיואק-טיוויות מלאכותית — היה האלקטרון החיובי, הפו-זיטרון (e^+); האנטיפרוטון (p^+) לא נמצא אלא ב-1955. כמו-כן הוכח — בהתאם לתורת דיראק — שאנר-גיות גבוהות (כגון קרני- γ בשדה מתח גבוה) עשויות להתגלם בזוגות של ח"א — חלקיק ואנטי-חלקיק, ואילו בני-זוג כאלה בהתנגשותם זה בזה מתאפסים תוך הפיכתם לקרן- γ (אנדרסון-בלקט, 1935). מעתה התחייב תיקון של החוקים (2) ו(3) כדלקמן:

במקום (2): ההפרש בין מספר הלפטונים (ר' להלן) והאנטי-לפטונים הוא קבוע;

" (3): ההפרש בין מספר הבריונים-נוקלאונים והאנטי-בריונים-נוקלאונים (ר' להלן) הוא קבוע.

פירוק- β הראדיואקטיווי ($n \rightarrow p + e^- + \bar{\nu}$) עורר את הבעיה, אם אמנם הניטרון הוא ח"א בדומה לחלקיקים האחרים הנידונים, שקיומם אינו מוגבל בזמן, אולם התפרקות הניטרון היא תהליך איטי מאד בהשוואה לתהליכי הפליטה והקליטה של פוטונים שבאינטראקציות בין פרוטונים ואלק-טרונים: הללו מתרחשים בזמנים שסדר-גדלם קטנים מ- 10^{-18} שניות, ואילו אורך-החיים הממוצע של ניטרון הוא כ-12 דקות ($\sim 10^3$ שניות). אף מבחינת המהות והעצמה האנרג-טית קיימים הבדלים מכריעים בין סוגים שונים של אינטר-אקציות: אלו שבין אלקטרון לאלקטרון, בין אלקטרון לפו-זי-טרון ובין אלקטרון לפרוטון מוסברים מבחינה איכותית וכמותית ע"י חילופי פוטונים בין החלקיקים; ואילו בין פרוטון לניטרון, וכן בין ניטרון לניטרון, — כשהמרחק בין החלקיקים קטן מ- 10^{-14} ס"מ — פועל כוח הגדול בהרבה מן הכוח האלקטרומאגנטי, והוא אף שווה בשני המקרים הללו, אע"פ שהניטרון חסר כל מיטען חשמלי. מכאן נבעה החלוקה הראשונה של האינטראקציות בין ח"א לשלושה סוגים:

ר' חלקיה, אמורא ארצישראלית בדור הרביעי (המחצית הראשונה של המאה ה-4), בעל אגדה, תלמידו של ר' סימון (ע"ע שמעון בן פזי). הוא נזכר פעמים רבות בירושלמי ובמדרשים ומוסר תמיד בשם אחרים, עפ"ר בשם ר' סימון, אבל גם בשם ר' אחא ועוד. בתלמוד הבבלי נזכר ר"ח רק פעם אחת (קיד' ל"ג, ע"ב). בין מאמריו נמ-סרה הערה פולמוסית נגד האמונה הנוצרית בגאולת האנושות ע"י הקרבת בן-אלהים (אגדת בראשית, ל"א). קרוב לוודאי שר"ח-סתם זהה עם ר"ח הדרומי (תנחומא, קדושים א, ח').

ג. פראנקעל, מבוא הירושלמי, פ"ה, תר"ל; א. היימאן, תולדות תנאים ואמוראים, 454, תר"ע.

חלקיקים אלמנטריים, השם שניתן למרכיבי-היסוד של המציאות הגשמית, המופיעים כקרטי מסה (ע"ע) ואנרגיה (ע"ע), מוגדרים בערכים כמותיים קבועים — מסת-מנוחה, מיטען חשמלי ועוד, מהם ערכי גדלים ספצי-פיים, שמשמעותם עדיין לא הובהרה כל-צרכה. ה"ה"א הם נושאי אירועים פסיקאליים בסיסיים-אחרונים; הם אינם ניתנים לחלוקה, ז"א ערכי המסה והמיטען שלהם אינם ניתנים להיבנות מיחידות קטנות יותר, אולם הם מתגלגלים זה בזה בתהליכי התפרקות, התהוות והתאפסות, תהליכים שזמניהם ומאזני-האנרגיה שלהם קבועים ומיוחדים לכל חלקיק, ובהם נשמרים ערכים כמותיים מסויימים. תחילה ראו בח"א את אבני-הבניין של האטומים בלבד, ומחקרם חפף את החקר הניסויי והעיוני של גרעין-האטום (ע"ע אטומי, גרעין; אלקטרון). לאחר מכן נתגלו ח"א רבים שאינם ממרכיבי גרעין-האטום דווקא, מהם שאינם קיימים בטבע והם יצירי ראקציות גרעיניות ותת-גרעיניות, מופעלות ע"י מאיצים רבי-אנרגיה, ומהם שמן הקרינה הקוס-מית. בזמן האחרון נמצאו שפע של ח"א שזמן-חיהם קצר ביותר ומתקרב לזמן ראקציה גרעינית, וערכי מסותיהם — הנמדדים ע"פ אנרגיות הראקציות — אינם בעלי גדלים חדים; לפיכך ספק הוא אם יש לראותם כישויות לעצמם או כ"מצבים" מסויימים של ח"א. היום הגדרה מדוייקת של המושג ח"א אינה אפשרית, וכן חסרה עדיין תאוריה מוס-כמת על אודותם; אולם יחסיה-גומלין ביניהם והכוחות הפועלים בגילגוליהם זה בזה (האינטראקציות) הוב-הרו במידה רבה, תהליכים אלה אינם ניתנים לתיאור אלא במסגרת תורת הקוונטים (ע"ע), בדומה לתיאור התנה-גותם של האלקטרונים בעטיפת-האלקטרונים של האטומים (ע"ע אטום).

עד 1930 הוכרו כח"א בתורת אבני-הבניין של גרעיני-האטומים הפרוטון (p) והאלקטרון (e^-) — האחרון גם בעטיפת-האטומים, ואף במצב חפשי, כיחידת המיטען החשמלי השלילי — וכן הפוזיטון (γ) כיחידת הקרינה האלקטרומאגנטית. היחסים בין פרוטונים ואלקטרונים הועמ-דו על בסיס של פליטה וקליטה של פוטונים, ולגבי אינטר-אקציות אלו הונחו כללי-השימור: (1) של המיטען הכללי (Q), (2) של מספר האלקטרונים (N_e), (3) של מספר הפרוטונים (N_p). נוסף על כך הונחו כתקפים חוקי-השימור הקיימים בכל התהליכים הפסיקאליים הידועים לנו: (4) של האנרגיה הכללית (E), (5) של התקיפה (כמות-התנועה) הכללית (P), (6) של התקיפה הסיבובית (הזוויתית, J). לשם קיום החוק (6) מן ההכרח היה לייחס לכל ח"א

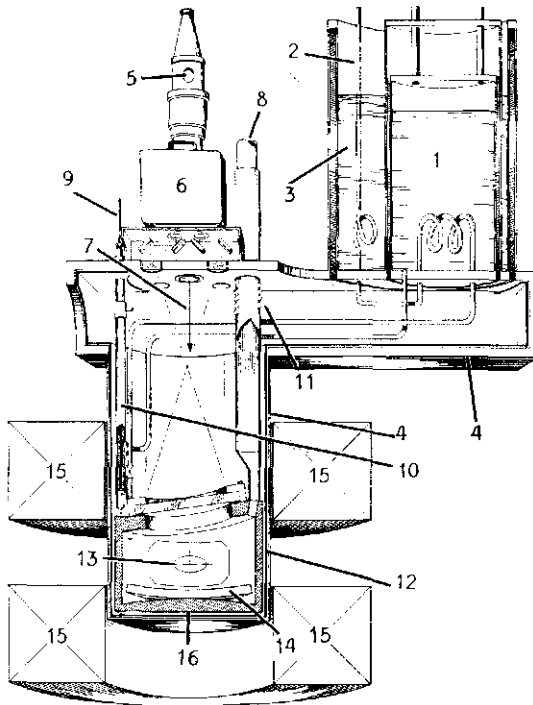

ציור 1. תאיהבועות
 1. מכל מימן נוזלי; 2. כפף מימן נוזלי; 3. כיסוי של חנקן נוזלי;
 4. מכלי-הרוק; 5. סקוריה-אור; 6. מצלמה; 7. אור; 8. כיוון ההתפשטות;
 9. מיטריקיה; 10. פתח לשיחרור חום לפיקיה על קירור המימן הנוזלי;
 11. וסתחים של החנקן הנוזלי; 12. מחסות-קרינה של החנקן הנוזלי;
 13. פתח האליפסה; 14. רפלקטורים; 15. מאגנט; 16. תא

למהירות-האור. שיטות-התצפית החדישות — נוסף על ת א -
 הערפל של צ' ת. ר. וילסון (ע"ע: ציורים; וע"ע אלקטרון;
 ציורים) — הן:

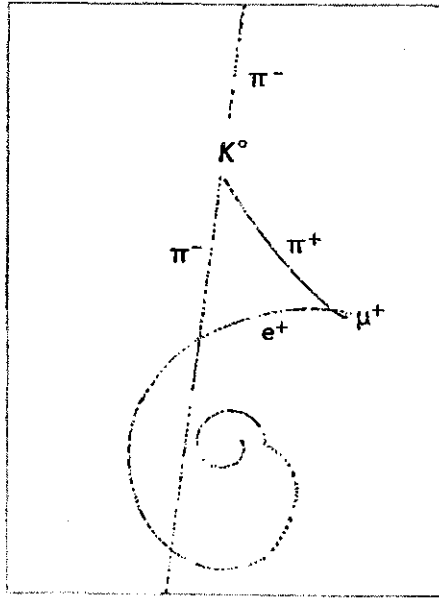

ציור 2
 יצירה קאן ניטראלי בהתנגשות פיון שלילי מואץ
 בפרוטון (צילום בתאיהבועות); משמאל — הסבר

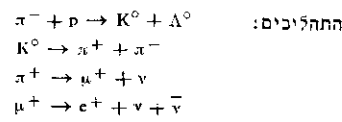

חלקיקי- Δ . הקאון הניטראלי והניטרינואים אינם משאירים עקבות
 בהיותם חסרי מסע; חשמלי

חלשות	אלקטרון- מאגנטיות	חזקות	אינטראקציות
10^{-12}	10^{-2}	1	עצמה יחסית
פירוק- β	$\begin{matrix} p-e \\ e-e \end{matrix}$	$\begin{matrix} p-p \\ p-n \\ n-n \end{matrix}$	סוגי-כוחות

במידה שמותרת אי-התחשבות בכוחות החלשים (בהשוואה לחזקים) — גם דין ניטרון כדין החלקיקים היציבים; במידה שמותרת אי-התחשבות אף באינטראקציות האלקטרומאגנטיות, מיטשטש ההבדל שבין פרוטון וניטרון, שמתגלים כשתי צורות של הנוקלאון. על סמך זה נתקבלה כבר בתחילת שנות-ה-40 החלוקה הראשונה של החה"א לפי ערכי-המסה (מסת-המנוחה) שלהם: חלקיקים כבדים, פאריזונים-נוקלאונים, ז"א הפרוטון והניטרון (והאנטר-חלקיקים שלהם); חלקיקים קלים, לפטונים — אלקטרון (חיובי ושלילי) וניטרינו (וע"ע אטומי, גרעין, עמ' 499-501).

לשם הסברת האינטראקציות החזקות הציע ה. יוקבה (ע"ע) ב-1935 תאוריה של כוחות-חילופין הפועלים בין הנוקלאונים, בדומה לחילופי הפרוטונים שבין פרוטונים ואלקטרונים. הוא חישב ומצא, שיש להניח פליטתם וקליטתם של חלקיקים בעלי מסה בינונית בין זו של הבאריון ובין זו של הלפטון (כ-200-300 מסות-אלקטרון) — מזונים, ובעלי מטען חיובי או שלילי שווה בגדלו לזה של הפרוטון האלקטרון או אף חסרי מטען בדומה לניטרון. חלקיקים אלה — מזונים — או פיונים — נמצאו בפועל ב-1947-1950 ע"י פאואל (ע"ע) וע"י ק. בירקלונד (וע"ע אטומי, גרעין, עמ' 501).

בדומה לפוטונים, מזונים אלה נפלטים מפרוטונים או מניטרונים או נקלטים בהם, וכן עשוי מזון לחולל זוג נוקלאון-אנטינוקלאון (פרוטון-אנטיפרוטון או ניטרון-אנטיניטרון); והיפוכו של דבר בזוג נוקלאון-אנטינוקלאון, שעשוי להתאפס תוך הפיכת האנרגיה והתקיפה למזונים.

בינתיים ניתנה דחיפה נמרצת לקידום מחקר החה"א ע"י השימוש ב"קליעים" גרעיניים ותת-גרעיניים רבי-אנרגיה, הנתקלים בגרעינים או מתנגשים ביניהם לבין עצמם וגורמים לאינטראקציות מסוגים שונים שניתנות לתצפית ולמידה. תחילה נוצלו לשם כך החלקיקים שברקרינה הקוסמית (ע"ע) המגיעה לארץ; אח"כ איפשרו המאצעים (ע"ע) הגדולים ייצור של שפע של יונים, גרעינים וח"א המואצים עד כדי מהירויות הקרובות

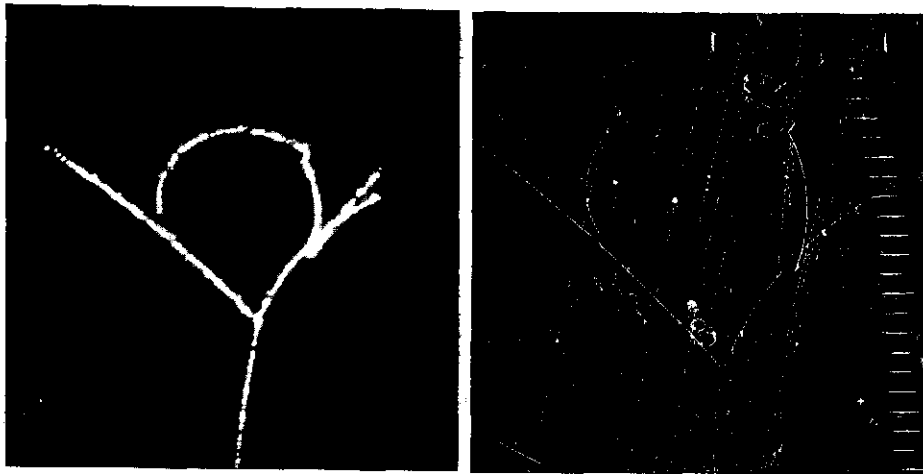

צילום 3

יצירת קאון נייטראלי, פיון שלילי (ימין) ופרוטון (שמאל) בהתנגשות של קאון שלילי מואץ בפרוטון (סימון — צילום כתאיהבועות)

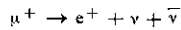
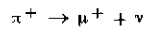
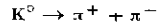
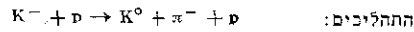

הקאון הנייטראלי אינו משאיר עקבות, אולם לאחר מהלך של כ-10 ס"מ הוא מתפרק לפיון חיובי ולפיון שלילי. הפיון החיובי נע נגד כיוון מהלכו השעון ומתפרק למיאון חיובי ולנייטרינו. הלכו האחרון של המסלול הוא עקבות הפיון הנוצר בהתפרקות המיאון. התמונה משמאל היא מפת ההתפרקות כפי שהיא מתקבלת על מסך האוסצילוסקופ

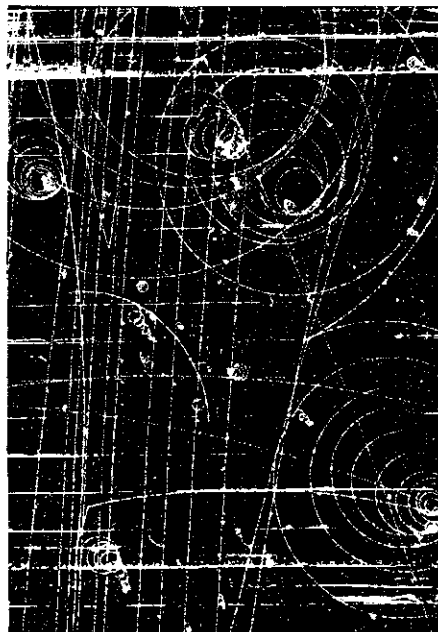
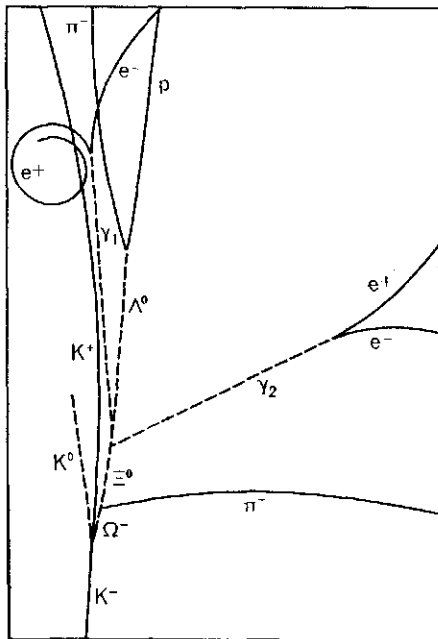

צילום 4

יצירת חלקיק Ω^- (ימין) ומפת ההתפרקות (שמאל)

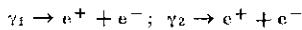
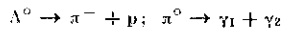
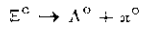
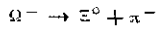
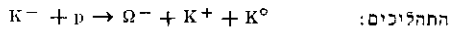

התהליך המצולם הוא אחד מ-2 מקרים שנתגלו בחיפשים אחרי תהליך זה ב-100,000 צילומים כתאיהבועות

(1) תאיהבועות —

המכיל מימן או פרופאן במצב נוזל. בטמפרטורה הנמוכה מאד התנועה העצמית של המולקולות לות מועטת, אולם חלקיק נושא מיטען חשמלי העובר דרך הנוזל גורם איבוד בסביבתו, ומסלולו מסתמן בשרשרת של בועות-גאז שניפרת בצילום. התנגשותו של חלקיק זה בפרוטון (בפרופאן גם בגרעין-פחמן) או התפרקותו מעצמו מחוללת חלקיקים חדשים, שגם מסלוליהם ניכרים באותו אופן. בשדה מאגנטי מוסטים חלקיקים טעונים מן הכיוון הישר, ומכיוון הסטייה ועיקום המסלול ניתן לחשב את הפאראמטרים העיקריים של החלקיק. הישר-בים אלה — שהם לפעמים מסך-בכים מאד — נעשים היום בסיוע מחשבים אלקטרוניים. חלקיקים חסרי מיטען חשמלי אינם משאירים עקבות בנוזל; אעפ"כ הם ניתנים לזיהוי ע"פ עקבות מסך-לזיהם של חלקיקים אחרים, שהם פרי התפרקותם של החלקיקים ההם (ר' ציורים 1-4).

(2) שיטת רישום מסלולי

החלקיקים בתחליבי חומר פוטר-סנסטיווי (אמולסיית-צילום), ערוך שכבות-שכבות (ע"ע צילום) (ר' ציור 5).

בשיטות אלו נתגלו סוגים מרובים של ח"א, שכולם לא-יציבים, אלא שקיים טווח של הרבה סדר-גודל בין זמני-קיומם. ריבויים ותכונותיהם סיר-בכו את תמונת המציאות הגר-עינית והתת-גרעינית של החומר ועוררו ספיקות לגבי עצם המש-מעוה של המושג ח"א.

בצד מזוני- π (ר' לעיל) נמצאו מזונים נוספים, ז"א חלקיקים שמסתם בין זו של האלקטרון וזו של הפרוטון, הם מזוני- μ (מיאונים), חלקיקי-K (קאונים) וחלקיקי- η (אתה) — הם האנטי-חלקיקים שלהם, אלה ואלה בעלי מיטען חיובי או שלילי או חסרי-מיטען, כמורכב-נמצאו חלקיקים כבדים מן הפרו-טון (היפרונים) — חלקיקי- Λ (למדה), חלקיקי- Σ (סיגמה), חלקיקי- Ξ (פסי), חלקיקי- Ω

מושגים אלה בחלקם עדיין הם בעלי משמעות מאתמאטית בלבד, ואין משמעותם הפיזית ידועה (השו' המספרים הקוואנטיים של האלקטרונים בעטיפת האלקטרונים של האטום [ע"ע, עמ' 485-488]): ניסוח מאתמאטי זה, בשלב הנוכחי של המחקר, יותר משהוא מבטא את התנהגות החה"א הוא מבטא את ידיעתנו על התנהגות זו" (היונברג).

לאחרונה נראה, שתורת הסימטריה (ע"ע) הגבוהה (מ. גלימן וי. נאמן, 1961) עשויה לפתוח פתח להבנת עולם החה"א, לאחר שהיא הגידה מראש את מציאותם ואת תכונותיהם של החלקיקים η^- ו Ω^- והגדיה קיבלו אישור ניסויי עם גילוי חלקיקים אלה (1961, 1964). תורה זו מנסחת מערכת של סידור ומיון של החה"א בדומה למערכת המזורית של היסודות (ע"ע) הכימיים.

חלוקת החה"א. נזהים לחלק את החה"א מלבד מצבי-התודה, לפי מסותיהם (מסות-המנוחה) — ר' טבלה א':

			Ω^-
		Ξ^0	Ξ^-
	Σ^+	Σ^0	Σ^-
		Δ^0	
	p^+	n^0	p^-
		η^0	
	K^+	K^0	K^-
	π^+	π^0	π^-
	μ^+		μ^-
	e^+	ν^0	e^-
	1	0	-1
	טבלה א'		

(1) פוטון, חסר מסה; (2) לפטונים, בין 0 ל 207 מסות-אלקטרון (שהן — בערכי-אנרגיה — בין 0 ל 106 MeV) — ניטרינאים, אלקטרונים, מיאונים; (3) מזונים, שמסותיהם בין 264 ל 1075 (= 135-548 MeV) — פיונים, קאונים, חלקיקי η^0 ; (4) באריונים, שמסותיהם בין 1836 ל 3300 (= 938-1686 MeV) — נוקלאונים (פרוטון, ניטרון) היפרונים.

מבחינת התנהגותם יש לחלק את החה"א לשתי קבוצות: (א) פרמיונים — המתנהגים בהתאם לסטטיסטיקה של פרמיונים; (ב) בוזונים — המתנהגים בהתאם לסטטיסטיקה של בוסונים-אינשטיין (ע"ע קונטים, תורת ה-). לקבוצה (א) שייכים הסוגים (2) ו(4). לקבוצה (ב) — הסוגים (1) ו(3).

נוסף על המסה, מאפיינים את החה"א הגורמים דלקמן: מיטען חשמלי — שערכיו הם $\pm 1, 0$ (ביחידות מיטען-הפרוטון) ובמצבי-תהודה גם $\pm 2, \pm 3$; ספין — הנמדד ביחידות $h/2\pi$ (הקבוע של פלאנק) וערכיו הם $\pm 1, \pm \frac{1}{2}$ (במצבי-תהודה עד $\pm \frac{7}{2}$); אינטראקציות ספציפיות עם חלקיקים אחרים תוך קיום חוקי-שימור מסויימים.

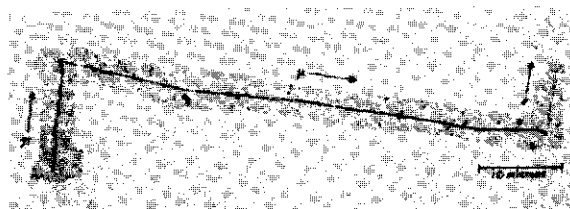

ציור 5
תמונה בלוח-צילום
התהליכים:
 $\pi^- \rightarrow \mu^- + \nu$
 $\mu^- \rightarrow e^- + \nu + \bar{\nu}$

הניטרינאים החסרים סטעו אינם משאירים עקבות

(אומגה). מספר החלקיקים שהוחזקו ח"א הגיע ב 1957 לכ 30. ב 1964 — לכ 90, ביניהם המון „החה"א" החדשים, שתכונותיהם רופפות וזמני-קיומם קצרים ביותר, המוגדרים כ„מצבי-תהודה" (רזוננסים).

בעקבות הממצאים הניסויים קמו ונפלו תאוריות רבות, שנועדו להסביר את הסדר של החה"א, את היחסים ביניהם ואת החוקיות של האינטראקציות. תחילה סברו, שניתן להסביר את מהלך ההתפרקות והגילגולים של החה"א על סמך חוקי-השימור הכלליים של הפיסיקה: שימור האנרגיה, התקיפה, המיטען, הספין וכו'; אולם התנהגות החלקיקים הכבדים (הקאונים וההיפרונים) רמזה על חוקים נוספים ובלתי-ידועים עד כה, שהם המסדירים את האינטראקציות מן ההכרח היה להנהיג מושגים של תכונות ספציפיות חדשות, כגון ספין איזוטופי, מזויות, זוגיות, על-מיטען (ר' להלן). לאפיינו במספרים ולנסח חוקי-שימור שלהן.

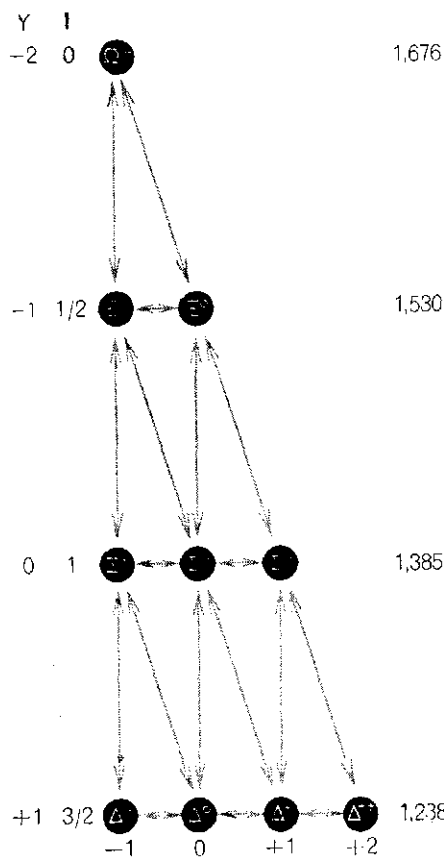

ציור 6
סכמת העשיריה לפי תורת הסימטריה הגבוהה שהביאה להשערת קיום החלקיק Ω^-

(2) הלפטונים הם פרמיונים, וכולם בעלי ספין $\frac{1}{2}$. הניטרונים הוא חלקיק יציב הנע במהירות-האור. למרות היותו חסר מיטען חשמלי יש להבחין בו בין חלקיק (ν) ובין אנטי-חלקיק ($\bar{\nu}$). קיימים גם שני מיני ניטרונים, הנבדלים זה מזה מבחינת מוצאם מהתפרקות שונות, אלא שמהות ההבדל עדיין אינה ברורה כל צרכה: ניטרנו אלקטרוני (ν_e), כגון מוצרי התהליכים

$$\pi^\pm \rightarrow e^\pm + \nu_e \quad \text{או} \quad n \rightarrow p + e^- + \bar{\nu}_e$$

 וניטרנו מיאוני, כגון זה שנוצר בתהליך $\pi^\pm \rightarrow \mu^\pm + \nu_\mu$. האלקטרון והפוזיטרון הם חלקיקים יציבים, הנוצרים באינטראקציות חלשות. כחלקיק ואנטי-חלקיק הם מתאספים בהיפגשם זה בזה תוך יצירת פוטונים רבי-אנרגיה, וכנגד זה מאלה האחרונים עשויים להיווצר זוגות אלקטרון-פוזיטרון.

המיאון הוא חלקיק בלתי-יציב, המתפרק ללפטונים קלים ממנו. הוא מופיע בשני מצבי-מיטען, μ^+ ו- μ^- ; המיאון השלילי עשוי להקיף את גרעין-האטום החיובי ברדיוסים קטנים מאלה של האלקטרונים, ואילו המיאון החיובי נדחה ע"י הגרעין ומתפרק. מיאון שלילי הנלפד ע"י הגרעין מעלה את האנרגיה בשיעור הקטן של 15 MeV. (3) המזונים הם בוסונים בלתי-יציבים, בעלי ספין שלם. הפיזונים, הקאונים וחלקיקי- η יציבים לגבי התפרקות חזקה, ואילו מצבי-התהודה המזונים אינם יציבים לגביה.

הפיון π מופיע ב3 מצבי-מיטען: π^+ , π^0 ו- π^- . הפיזונים החיובי והשלילי מתפרקים למיאון ולניטרנו או גם לאלקטרון ולניטרנו, אולם פיזונים שליליים עשויים גם להילכד ע"י הגרעינים (שהם חיוביים) ולהיכלע בהם. ומסתם מתגלית כתוספת באנרגיה הקינטית של הנוקלאונים; גרעינים מעוררים כאלה עשויים לעתים קרובות לפלוט מספר ניטרונים, פרוטונים או חלקיקי- α . הפיון π^0 מתפרק לשני פוטונים.

הקאונים הם מזונים שמספרי-המזוריות שלהם שונים 0. מבחינים 4 סוגי K, שהם 2 זוגות של חלקיק ואנטי-חלקיק. דרכי התפרקותיהם רב-גזניות; כולן מתבצעות באינטראקציות חלשות, ומספר-המזוריות אינו נשמר בהן. באינטראקציות חזקות נוצרים הקאונים במשותף. חלקיקי- η מתפרק באינטראקציה אלקטרו-מאגנטית לפיזונים ולפוטונים.

מצבי-התהודה מזוניים. היום ידועים כתריסר מצבי-התהודה מזוניים, המתפרקים ע"י אינטראקציה חזקה למזונים קלים יותר. מסות חלקיקים אלה אינן בעלות ערכים מדוייקים, והן מתקבלות מתוך שיאי פונקציות-התהודה (ההסתברות לפיזור כנגד אנרגיית-המצב, שהיא-היא מסת חלקיקים אלה). זמן חייהם קצר ביותר: 10^{-23} שניות. מספרם של מצבי-התהודה עשוי לגדול עם שיכולם של המיתקנים להפקת חלקיקים בעלי אנרגיות גדולות מאד.

(4) הבאריונים הם פרמיונים, והם בלתי-יציבים — פרט לפרוטון, בקבוצה זו נכללים הנוקלאונים, ההיפרונים Σ , Λ , Ξ , חלקיקי- Ω ומצבי-התהודה באריוניים.

בכל התפרקות של באריונים מופיעים כתוצרים באריונים קלים יותר, כשהמוצר הסופי הוא הפרוטון. יציבותו המוחלטת של הפרוטון ממחישה את חוק שימור מספר-הבאריונים בכל אינטראקציה. אולם פגישת באריון באנטי-באריון גוררת

חלקיקים שווי-מסה (כגון האלקטרון והפוזיטרון) מת-נהגים בשווה לגבי כוחות הגראוויטאציה. אע"פ שהם נבדלים זה מזה מבחינת המטען. כיוצא בזה, יש קבוצות של ח"א המתנהגים בשווה לגבי כוח האינטראקציות החזקות ונראים מבחינה זו כצורות שונות של אותו חלקיק, לכל קבוצה כזו מייחסים מספר קוואנטי מיוחד — „הספין האיזוטופי“ I, ומספר החלקיקים השייך לקבוצה הוא $2I+1$. בין חברי קבוצה כזאת מבחינים ע"י גודל קוואנטי נוסף (ע"ע אטום, עמ' 488: המספרים הקוונטיים m_s l s) — I_z . למשל: החלקיקים π^+ , π^0 ו- π^- זהים מבחינת הכוחות הגרעיניים החזקים, הפועלים באינטראקציות שלהם. הם נראים כ3 מצבים של החלקיק π ($I=1$). המאופיינים ע"י I_z : π^+ ל: $I_z = +1$ מיוחד $I_z = 0$ ל- π^0 , $I_z = -1$ ל- π^- . בדומה לכך מבחינים בין שני מצבי הנוקלאון ($I = \frac{1}{2}$) ע"י קביעת $I_z = +\frac{1}{2}$ לפרוטון, ואילו $I_z = -\frac{1}{2}$ לניטרון. אף חלקיקי- Ξ בעלי $I = \frac{1}{2}$, הם שניים, ואילו חלקיק A — שהספין האיזו-טופי שלו הוא 0, אינו אלא אחד. כשם שבחלל הרגיל קיימת סימטריה-שליסיבוב, שביטוייה הוא שימור התקיפה הזוויתית, כך מתבטאת הסימטריה-שליסיבוב בחלל האיזוטופי" בשימור הספין האיזוטופי I_z (באינטראקציות חזקות).

לאחר שנתגלו ההיפרונים, נראתה התנהגותם של כמה מהם „מזרה“, ו"א לאי-מסברת על בסיס חוקי-השימור שנקבעו עד אז: אינטראקציות והתפרקותיות מסוימות, שהן אפשריות בהתאם לחוקים אלה, אינן מתרחשות. לאחר מכן הופר, שהתנהגות זו מוסברת על סמך הנחת תכונה חדשה נוספת, שיש לייחסה לח"א ושמתבטאת אף היא במספר קוואנטי מיוחד — „המזוריות“ S (strangeness) — ושגם עליה חלים חוקי-שימור מסויימים. בין המזוריות, מיטען החלקיק (Q), מספרו I_z ומספרו הבאריוני (ז"א משקלו B) קיים היחס הקבוע:

$$I_z = Q - \frac{S+B}{2} = Q - \frac{Y}{2}$$

כאן הונגה הסמל Y לציון סכום המספר הבאריוני והמזוריות; גודל זה מכונה בשם „על-מיטען“ (hypercharge). סוגי האינטראקציות, אינטראקציות חזקות מתרחשות בין החלקיקים דלקמן: Λ , Σ , Ξ , π , K ; האנטי-חלקיקים של הנ"ל. לגבי תהליכים אלה תקפים החוקים: (א) שימור המיטען; (ב) שימור המספר הבאריוני; (ג) שימור האנרגיה והתקיפה; (ד) שימור הספין; (ה) שימור הספין האיזוטופי; (ו) שימור המזוריות; (ז) שימור הזוגיות (ר' להלן); (ח) שיויון ההתנהגות של החלקיק והאנטי-חלקיק. כל התהליכים האפשריים בהתאם לחוקים הנ"ל קיימים בפועל.

אינטראקציות אלקטרו-מאגנטיות בעלות כוח בינוני מתרחשות בחלקיקים בעלי מיטען חשמלי. לגבי תהליכים אלה תקפים החוקים (א) — (ז) ו-(ח). אינטראקציות חלשות מתבטאות בהתפרקות הסופי-טאנית של כל הח"א — פרט לח"א היציבים ν_e , ν_μ , ν_τ . עליהן חלים החוקים (א) — (ד) ו-(ח).

נמצא, שהחוקים (ה) — (ו) מיוחדים לאינטראקציה החזקה. (1) הפוטון הוא בוסון יציב. בעל ספין 1; הוא נושא קוואנט-האנרגיה של השדה האלקטרו-מאגנטי ונע במהירות-האור.

החלקיק ומטענו	מסת'מנוחה ביחידות מסת'האלקטרון	ספין J	ספין איזוטופי I; I _z	זוגיות P	מזרויות S	זמן-חיים (שניות)	דרכי ההתפרקות
γ^0	0	1				∞	י צ י ב
ν_e^0	0	$\frac{1}{2}$				∞	י צ י ב
ν_μ^0	0	$\frac{1}{2}$				∞	י צ י ב
e^\mp	1	$\frac{1}{2}$				∞	י צ י ב
μ^\mp	207	$\frac{1}{2}$				2.2×10^{-6}	$\mu^\mp \rightarrow e^\mp + \nu_e + \nu_\mu$ *
π^\pm	273	0	1; ± 1	-	0	2.5×10^{-8}	$\pi^\pm \rightarrow \mu^\pm + \nu_\mu$ *
π^0	264	0	1; 0	-	0	1.0×10^{-16}	$\pi^0 \rightarrow \gamma + \gamma$ ($\pi^0 \rightarrow \gamma + e^- + e^+$)
K^\pm	966	0	$\frac{1}{2}; \pm \frac{1}{2}$	-	± 1	1.2×10^{-8}	$K^\pm \rightarrow \mu^\pm + \nu_\mu$; $K^\pm \rightarrow \pi^\pm + \pi^0$
K_1^0	966 כ	0	$\frac{1}{2}; -\frac{1}{2}$	-	1	9.0×10^{-11}	$K^\pm \rightarrow \mu^\pm + \pi^0 + \nu_\mu$; $K^\pm \rightarrow e^\pm + \pi^0 + \nu_e$
K_2^0	966 כ	0	$\frac{1}{2}; +\frac{1}{2}$	-	-1	6.3×10^{-8}	$K^\pm \rightarrow \pi^\pm + \pi^\pm + \pi^\mp$; $K^\pm \rightarrow \pi^\pm + \pi^0 + \pi^0$
η^0	1075 כ	0	0; 0	-	0	$> 10^{-22}$	$K_1^0 \rightarrow \pi^+ + \pi^-$; $K_1^0 \rightarrow \pi^0 + \pi^0$ $K_2^0 \rightarrow \pi^+ + \pi^- + \pi^0$; $K_2^0 \rightarrow \pi^0 + \pi^0 + \pi^0$ $K_2^0 \rightarrow \pi^\pm + e^\mp + \nu_e$; $K_2^0 \rightarrow \pi^\pm + \mu^\mp + \nu_\mu$ $\eta^0 \rightarrow \pi^- + \pi^+ + \pi^0$; $\eta^0 \rightarrow \pi^+ + \pi^- + \gamma$ $\eta^0 \rightarrow \pi^0 + \pi^0 + \pi^0$; $\eta^0 \rightarrow \pi^0 + \gamma + \gamma$ $\eta^0 \rightarrow \gamma + \gamma$
p^+	1836	$\frac{1}{2}$	$\frac{1}{2}; +\frac{1}{2}$	+	0	∞	י צ י ב
n^0	1839	$\frac{1}{2}$	$\frac{1}{2}; -\frac{1}{2}$	+	0	$1.0 \times 10^{+3}$	$n \rightarrow p + e^- + \bar{\nu}_e$
Λ^0	1180	$\frac{1}{2}$	0; 0	+	-1	2.6×10^{-10}	$\Lambda^0 \rightarrow p + \pi^-$; $\Lambda^0 \rightarrow n + \pi^0$
Σ^+	2345	$\frac{1}{2}$	1; +1	+	-1	7.8×10^{-11}	$\Sigma^+ \rightarrow p + \pi^0$; $\Sigma \rightarrow n + \pi^+$
Σ^0	2331	$\frac{1}{2}$	1; 0	+	-1	$10^{-22} \leq 10^{-11}$	$\Sigma^0 \rightarrow \Lambda^0 + \gamma$
Σ^-	2331	$\frac{1}{2}$	1; -1	+	-1	1.6×10^{-10}	$\Sigma^- \rightarrow n + \pi^-$
Ξ^0	2590	$\frac{1}{2}$	$\frac{1}{2}; +\frac{1}{2}$	+	-2	2.8×10^{-10}	$\Xi^0 \rightarrow \Lambda^0 + \pi^0$
Ξ^-	2590	$\frac{1}{2}$	$\frac{1}{2}; -\frac{1}{2}$	+	-2	1.7×10^{-10}	$\Xi^- \rightarrow \Lambda^0 + \pi^-$
Ω^-	3300 כ	$\frac{1}{2}$	0; 0	+	-3	$\sim 10^{-10}$	$\Omega^- \rightarrow \Xi^0 + \pi^-$; $\Omega^- \rightarrow \Lambda^0 + K^-$
π^\pm	~ 750 MeV	1	1; ± 1	-	0		$\pi^\pm \rightarrow \pi^\pm + \pi^0$
π^0	~ 750 MeV	1	1; 0	-	0		$\pi^0 \rightarrow \pi^- + \pi^+$
η^0	~ 782 MeV	1	0; 0	-	0		$\eta^0 \rightarrow \pi^+ + \pi^0$
Δ^{++}	~ 1238 MeV	$\frac{3}{2}$	$\frac{3}{2}; +\frac{3}{2}$	+	0		$\Delta^{++} \rightarrow \pi^+ + p$
Δ^+	~ 1238 MeV	$\frac{3}{2}$	$\frac{3}{2}; +\frac{1}{2}$	+	0		$\Delta^+ \rightarrow \pi^+ + n$; $\Delta^+ \rightarrow \pi^0 + p$
Δ^0	~ 1238 MeV	$\frac{3}{2}$	$\frac{3}{2}; -\frac{1}{2}$	+	0		$\Delta^0 \rightarrow \pi^0 + n$; $\Delta^0 \rightarrow \pi^- + p$
Δ^-	~ 1238 MeV	$\frac{3}{2}$	$\frac{3}{2}; -\frac{3}{2}$	+	0		$\Delta^- \rightarrow \pi^- + n$

טבלה ב'

* ניטרינו או אנטי-ניטרינו

משיכה גרעיניים בינו לבין הנוקלאונים. לגרעינים שבהם נמצאים חלקיקי- Λ קוראים על-גרעינים (hypernuclei); הם מתפרקים תוך כ- 10^{-10} שניות לשברי גרעין, למשל:

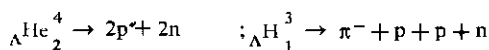

חלקיק- Σ נמצא ב-3 מצבי-מיטען: חיובי, שלילי ונייטרלי. חלקיקי- Σ^\pm מתפרקים לפיון (חיובי או שלילי) ולנוקלאון. ואילו החלקיק הניטראלי Σ^0 מתפרק בזמן קצר בהרבה לחלקיק- Λ ולפוטון.

חלקיקי- Ξ קיים בשני מצבי מיטען: שלילי וניטראלי. הם מתפרקים לחלקיקי- Λ ולפיון: $\Xi^- \rightarrow \pi^- + \Lambda^0$; $\Xi^0 \rightarrow \pi^0 + \Lambda^0$.

התאפסות תוך יצירת מזונים. לפיכך מנוסח חוקי-שימור: מספר הבאריונים פחות מספר האנטי-באריונים נשמר קבוע בכל ראקציה.

הנוקלאון מתגלם בפרוטון ובניטרון. שהם אבני-בניין היסודיות של גרעיני-האטום. הניטרון אינו יציב כפרוטון ומתפרק לפרוטון, ללפטון ולאנטי-לפטון באינטראקציה חלשה. האנטי-נוקלאונים אינם מצויים בטבע, אלא נוצרים בראקציות רבות-אנרגיה בזוגות עם הנוקלאונים; מיד לאחר היווצרם הם נעלמים בתהליך ההתאפסות מחמת מיפגש בבני-זוגם. חלקיק- Λ מופיע רק כחלקיק חסר מיטען ומתפרק לנוקלאון ולפיון; האנטי- Λ מתפרק לאנטי-נוקלאון ולפיון. חלקיקי- Λ יכול להשתתף בהרכב גרעין-האטום, מאחר שקיימים כוחות

חֲלֵטִית, ע"ע סוֹכְכֵיִם; צְמִיחֵי־פְּוֹאָה.

חֵם, אחד משלושת בני נח. אע"פ שהוא נזכר תמיד במקום השני, בין שם ויפת (ברא' ה, לב; ו, י, ועוד), נראה שהוא הצעיר שבשלושה (שם ט, כד). מסופר עליו שראה את ערוות אביו בשעה שזה היה מוטל שיכור באהל, ולא חס על כבודו, אלא הגיד לאחיו בחוץ. על מעשהו זה קילל אותו נח: „ארור כנען [בנו של חם] עבד עבדים יהיה לאחיו" (שם ט, כז). חז"ל ייחסו לחם עבירות חמורות ביותר (סנה' ע, ע"א; ירו' תענ' א, ו) כדי להסביר את חומרת הקללה; אבל משירייה-עלילה האוגריתית ידוע לנו היום, שדווקא בזיון האב במצב של שיכרות נחשב לעבירה חמורה ביותר בעיני הכנענים.

לחם היו ארבעה בנים: כוש, מצרים, פוט וכנען, ומאלה יצאו עמים שונים (ברא' י, ו-כ). הזכרת שמותיהם של כנען ושל שבטים דרום-ערביים (סבא, רעמה, שבא, דדן — כבניו של כוש) ברשימה זו מעוררת בעיות, מאחר שעמים אלה שייכים לתחום השמי — עכ"פ מבחינת לשונותיהם. אם לא נניח שקירבה לשונית לחוד וקירבה גזעית לחוד, יש לראות כאן סתירה, שהחוקרים ניסו ליישבה ע"י זיהויים שונים: את כוש זיהו עם הפשיים (שמשלו בבל באלף ה' לפסה"נ), את מצרים — עם מוצרי (בדרום-מזרח קפדוקיה), ובדרך-כלל חיפשו את כל העמים, שנזכרו ברשימה, באסיה הקטנה ולא באפריקה המזרחית ובדרום-ערב. כל ההשערות האלה לא נקלטו. בפי העברים היה השם חם קשור קשר הדוק עם ארץ מצרים, והוא מופיע במקרא ככינוי פיוטי למצרים (תה' עח, נא; קה, כג, כו; קו, כב). מצרים היא, כנראה, העיקר ברשימה, והעמים האחרים צורפו אליה ע"פ קירבתם הגאוגראפית או זיקתם המדינית אל מצרים. על העמים „החמיים" באפריקה המזרחית ולשונותיהם — ע"ע כוש.

א. ראובני, שם חם ויפת ומקומם בתולדות קדם, 71-182, 1932; מ. ד. קאטור, מנח עד אברהם, 83-88, 110-121, 1932; A. Jeremias, *Das A. T. im Lichte d. alten Orients*, 1949; 146-147, 156-168, 1916; J. Skinner, *A Critical and Exegetical Commentary on Genesis*, 181-187, 200-204, 1956. מ. ו.

חם, מן הנתונים הראשונים של המציאות הטבעית ומושגי היסוד של הפיסיקה: צורת אֶנְרְגִיָה (ע"ע) המצויה בכל חומר, שסימנה היא הסמפורורה (ע"ע) של אותו חומר. בח' מתגלמת אנרגיית התנועה הבלתי-סדירה (האנרגיה הקינטית) של מולקולות החומר, שהן נעות באופן חפשי (בנוזל או בגז) [ע"ע, עמ' 540; וע"ע בראון, תנועת-] או מתנדדות מסביב למצבי-ביניים (במוצק). מושג אי-הסדר של התנועה הוא מהותי לתפיסת הח'; אם ניתנה לתנועת המולקולות מידה מסוימת של סדר (כגון עדיפות כיוון מסויים) — אין האנרגיה הכוללת של הגוף זו של ח' בלבד, אלא היא בחלקה גם אנרגיה מכאנית. אנרגיית-הח' של גוף אינה אלא זו שמתייחסת לאי-סדר של התנועות, שמידתה היא האֶנְסְטְרֹופִיָה (ע"ע).

בלשון המדוברת המושגים ח' וטמפרטורה משמשים בעיר-בוביה, אולם משמעויותיהם המדוייקות שונות. הח' שבגוף מסויים הוא הכמות של האנרגיה הגלומה בו בצורת אנרגיה קינטית של המולקולות בתנועתן הבלתי-סדירה; ואילו הטמ-פרטורה מבטאה את דרגת הח' — ז"א את האנרגיה הקינטית הממוצעת לגבי מולקולה בודדת של אותו גוף.

חלקיקי-Ω מתפרק באינטראקציה חלשה לחלקיקי-Ξ ולפיון או לחלקיקי-Λ ולקאון: Ω⁻ → Λ⁰ + K⁻; Ω⁻ → Ξ⁰ + π⁻. מצבי-התודה באריוניים. עד היום נודעו 50 מצבי-התודה באריוניים, המתפרקים באינטראקציה חזקה לבאריונים ומזונים.

זוגיות (parity). שם זה ניתן ליחס-הסימטריה הקיים בין עצם ובין בכואתו בראי (או בין תהליך בעצם או במכלול של עצמים ובין בכואתו). חוק שימור הזוגיות קובע, שאין הבחנה בטבע בין כיווניות-ימינה ובין כיווניות-שמאלה. החוק (ח) (ר' לעיל, עמ' 537) קובע לגבי כל תהליך אפשרי-בפועל, שגם התהליך שהוא בכואתו אפשרי באותה מידה. למשל: ממציותם של אלקטרונים מקוטבים-ימינה מתחייבת אף מציאותם של אלקטרונים מקוטבים-שמאלה; אם הוכחה מציאותם של ניטרונים מקוטבים-ימינה, יש להניח גם מציאותם של חלקיקים כאלה המקוטבים שמאלה. כוחה של הנחה זו נמצא יפה בכל תהליכי-הטבע המאקרוסקופיים — במידה שאין גורם מכוון או מכוון-לכתחילה מעורב בהם. דוגמה לכך בתחום הכימיה היא התהוות תרכובת ראצמית בכל מקרה של סינתזה של חומר בעל פחמן אסימטרי מראגנטים חסרי אסימטריה (ע"ע סטראוכימיה). אותו חוק של סימטריית ימין-שמאל נמצא תקף גם לגבי האינטראקציות החזקות והאלקטרו-מגנטיות; למשל: בין האלקטרונים הנפלטים מחוט להט נמצאים מקוטבי-ימין ומקוטבי-שמאל יחד. מכאן הגיעה מכאנית-הקוואנטים ליחס לכל ח"א גדל-של-זוגיות (P), שערפו +1 או -1. חוק שימור הזוגיות הונח כתקף לגבי כל הח"א — בחינת עקרון מחוייב-ההגיון. אולם ב-1957 גילו לי וינג שאין כוחו יפה לגבי אינטראקציות חלשות: בניסויים הקשורים בפליטת ניטרינואים נמצאו ניטרינואים מקוטבים-ימינה בלבד. ומעולם לא נתגלה ניטרינו מקוטב-שמאלה. לאחר מכן הוכח גם בדרך החישוב, שסימטריית ימין-שמאל אינה ניתנת להתיישב עם עובדת חוסר-המסה (מסת-מנוחה של 0) של הניטרינו. תופעה דומה לכך נמצאה גם בפירוק π → μ + e כשרישומיו נקלטים בלוח-צילום: מהנחת הסימטריה המרחבית מתחייב לכאורה, שמספר שווה של אלקטרונים ייפלט בכיוון קדימה ובכיוון אחורה (ביחס לכיוון μ של התנועה) — ואין הדבר כן במציאות. — סיבת העדפת כיוון מסויים באינטראקציות החלשות האלה אינה ידועה.

א. שפירא, החלקיקים האלמנטאריים (מדע, ח, מס' 4), תשכ"ד; M. Gell-Mann - E. P. Rosenbaum, *Elementary Particles* (Sci. Amer., 197, No. 1), 1957; J. S. Allen, *The Neutrino*, 1958; J. Hamilton, *The Theory of Elementary Particles*, 1959; P. E. Hodgson, *Elementary Particles* (Penguin Science News, 52), 1959; A. Salem, *Elementary Particles* (Penguin Science Survey, 1), 1961; S. H. Drell - F. Zachariasen, *Electromagnetic Structure of Nucleons*, 1961; Sh. Penman, *The Muon* (Sci. Amer., 205, No. 1), 1961; Ch. N. Yang, *Elementary Particles*, 1962; Ch. P. Enz, *Die Elementarteilchen* (Schweiz. Monatshefte, 42), 1962; P. Pécuchet, *Comment "voir" les particules* (Sci. et Av., No. 189), 1962; L. M. Lederman, *The Two-Neutrino Experiment* (Sci. Amer., 208, No. 3), 1963; W. S. C. Williams, *An Introduction to Elementary Particles*, 1963; R. K. Adair - E. C. Fowler, *Strange Particles*, 1963; R. O. Hill, *Tracking Down Particles*, 1963; G. F. Chew - M. Gell-Mann - A. M. Rosenfeld, *Strongly Interacting Particles* (Sci. Amer., 210, No. 2), 1964; O. R. Frisch, *Experimentation with Elementary Particles* (Penguin Sci. Surv., A), 1964.

ג. י. — אר. כה.

בטיה [ע"ע] של גאז; ה ח כ נ ו ך [ע"ע] בין החלקים הפעילים של כל מיתקן מכאני; (4) במציאות הביולוגית — החמצון הביולוגי (ע"ע), ז"א הנשימה, ובמידה מצומצמת יותר — החסיסה (ע"ע), הרקבון (ע"ע) וכו'.

ה ת א ו ר י ה ה מ כ א נ י ת (ה ק י נ ט י ת) ש ל ה ת, ל ת-נועה המולקולות שלוש צורות אפשריות: תנועה-העתקה, תנועה סיבובית, תנועה תנודתית. בכל אחת מ-3 הצורות תלויה האנרגיה במספר דרגות החפ"ש (ע"ע) של המולקולה, שכל אחת נוטלת — בהתאם לחוק-בולצמן (ע"ע) גז, עמ' 547/8) — מנת-אנרגיה בשיעור של $E = \frac{1}{2} kT$. האנרגיה הממוצעת לכל דרגת-חופש פרופורציונית, איפוא, לטמפרטורה המוחלטת. למולקולות חד-אטומיות בגאז אין להקצות דרגות-חופש סיבוביות, ואילו למולקולות דו-אטומיות יש להקצות 2, ולמולקולות רבי-אטומיות — 3 דרגות-חופש כאלו. נקודת-האפס של הטמפרטורה המוחלטת היא זו שבה מקבלת האנרגיה הקינטית של המולקולות את ערכה המינימאלי, והיא הטמפרטורה הנמוכה ביותר שתיכנס להלכה (ע"ע גז, עמ' 542).

כ מ ו ת - ח / ק י ב ו ל - ח / ח' ס ג ו ל י ו ח' א ט ו מ י. הח' הצביר בגוף או הנקלט בו בחימום או הנפלט ממנו בקיר רור ניתן לקביעה כמותית. יחידת כמות-הח' היא הקלוריה (cal) — שהיתה מוגדרת ככמות-הח' הדרושה להעלה את הטמפרטורה של ג' מים מזוקקים מ-14.5° ל-15.5°. בהתאם לשווייה-הערך המכאני של הח' (ע"ע אנרגיה, עמ' 667, 671/2 [לוח ב]), ממדה הוא זה של עבודה: $1 \text{ cal} = 4.18 \text{ J}$ וערכה — $1 \text{ cal} = 0.427 \text{ kgm}$. בטכניקה מקובלת הקלוריה הגדולה או קילוקאלוריה: $1 \text{ Cal (kcal)} = 1000 \text{ cal} = 427 \text{ kgm}$. ב-1947/8 הוסכם להגדיר את הקאלוריה במערכת המוחלטת על בסיס הג'אול (— ואט-שניה): $1 \text{ cal} = 4.18 \text{ J}$. קיבול-הח' (k) של גוף הוא היחס בין כמות-הח' (ΔQ) המוספת לו ובין שינוי-הטמפרטורה (Δt) הנגרם ע"י תוספת זו:

$$k = \frac{\Delta Q}{\Delta t} \text{ או } k = \frac{dQ}{dt} \text{ — בצורת נגזרת}$$

ה ח' ה ס ג ו ל י (c) (של גוף העשוי מחומר אחיד) הוא היחס בין קיבול-הח' ובין המסה m; לשון אחרת — כמות-הח' הדרושה להעלות הטמפרטורה של יחידת-המסה (ג') של החומר במעלה אחת (1°C).

על הח' האטומי — ע"ע אטומי, חס; ור' שם טבלת הח' הסגולי והח' האטומי של כמה יסודות מתכתיים, וכן חוק דילון-פטי. הח' המולארי הוא קיבול-הח' של מול אחד של החומר.

ערכי הח' הסגולי (בטמפרטורת-החדר) של כמה תרכובות הם כדלקמן:

זכוכית	0.20
זכוכית-קווארצה	0.174
יהלום	0.12
קרח	0.49
מים	1.00
כוהל אתילי	0.58
אתר אתילי	0.56

הח' הסגולי של המים גדול במיוחד. לפיכך שומר הים את קורו החרפי באביב ואת חומו הקיצי בסתיו במידה גדולה יותר מאשר היבשה. מזג-אוויר חופי הוא מאוזן יותר לגבי שינויי-

לפיכך ייתכן לגבי שני גופים, שאחד מהם יכול יותר ח' ואעפ"כ יהיה בעל טמפרטורה נמוכה מחברו; והשו' היחס שבין כמויות המים ובין הלחצים ההידרוסטאטיים בשני מכלים, או היחס בין כמויות החשמל ובין הפוטנציאלים של שני גופים טעונים.

הח' הוא תכנה של תחושה ספציפית של בע"ח רבים, המצויידיים בתר-מורצפטורים (ע"ע חושים, עמ' 219). הללו אינם משמשים להערכת כמות הח' אלא להערכת הטמפרטורה, וביתר דיוק — להכרת הבדלי-טמפרטורה. אולם תחושת-הח' אינה אובייקטיבית — אין היא משקפת את הבדלי הטמפרטורה מבחינה כמותית, ולפעמים אף לא מבחינה איכותית: היא יחסית וכפופה במידה רבה להסתגלות (ע"ע). וכן היא ניתנת להפעלה גם ע"י גירויים שאין בהם משום גורם הטמפרטורה, כגון גירויים חשמליים או כימיים מסויימים.

בחינות כמותיות אובייקטיביות בתופעת הח' ידועות מכבר, למשל: רוב הגופים מתפשטים בחימום; כדי לחמם על אותה שלהבת שני גופים בעלי אותו חומר לאותה טמפרטורה, יש להאריך בחימומו של הגדול יותר מבחימומו של הקטן; בחימום של גופים מהמרים שונים באותם תנאים מהיריות התחממותם שונות זו מזו, והוא הדין בצינונם, למשל: כדור-עופרת מחומם מצטנן מהר יותר מכדור-נחושת בעל אותו גודל או אותו משקל. על סמך חופעות אלו ודומות להן נתפתחה בהתחלת המאה ה-18 התאוריה, שהח' הוא תומריסוד חסר-משקל — שכונה בשם פלוגיסטון (phlogis-ton) או קאלוריקום (caloricum) — שהוא נוסף לכל גוף בשעת חימומו ונפלט ממנו בשעת צינונו. אמנם כבר ב-1738 הביע דניאל ברנולי (ע"ע) את הסברה, שאין הח' אלא תנועה של חלקיקי החומר, אולם דעה זו לא הובנה בשעתו ולא נקלטה. תורת-הפלוגיסטון לא נתערערה אלא עם הנחת היסודות לכימיה החדשה בידי לואיזה (ע"ע). דיוי (ע"ע) ורמפורד (ע"ע) הביעו את הדעה, שהח' נגרם ע"י תנועה מולקולארית, אולם רק ב-1842 קבע י.ר.מ.י אר (ע"ע) בצור רה ברורה, שהח' הוא צורת-אנרגיה, והוא אף חישוב לרא-שונה את תמורת יחידתו המכאנית (ע"ע אנרגיה, עמ' 670).

בפיסיקה מבחינים בין תורת-הח' (תרמוסטאטיקה) במובן המצומצם של המושג ובין תרמודינמיקה (ע"ע). שהיא תורת היחסים בין אנרגיית-הח' ובין צורות אחרות של אנרגיה וגילגוליהן ההדדיים. הח' משונה מכל צורות-האנרגיה האחרות, באשר כולן עשויות להתגלגל בשלימותן בח', ואילו הפיכת אנרגיית-הח' לאנרגיה אחרת תיתכן רק באופן חלקי, נמצא, שהפקת ח' — ובעקבותיה עליית הטמפרטורה — היא הנקודה הסופית של כל גילגולי-אנרגיה במערכת סגורה (ואף בעולם כולו — אם הוא בגדר מערכת סגורה).

התהליכים שבעקבותיהם מופק ח' הם: (1) במציאות הקוסמית — הראקציות הגרעיניות של מיזוג ושל ביקוע של גרעינים (ע"ע אטומית, אנרגיה), ובכלל זה הרדיואקטיביות (ע"ע), וכן העבודה שבהתכווצות גושי-גאז גדולים (כוכבים) מחמת הגראוויטאציה; (2) במציאות המוגדרת בתנאים השוררים על פני כדור-הארץ — ראקציות כימיות (אפסותרמיות), ובראש וראשונה תהליכי חמצון (ע"ע; וע"ע בערה); (3) במציאות הטכנית — חמצון בצורת שריפת דלק (ע"ע) וזרימת חשמל (ע"ע) במוליכים, וכן כל הצורות של עבודה מכאנית (דחיסה אדיא-

כמויות-הח' שנקלטות או נפלטות בתהליכים כימיים או פיסיקאליים נמדדות בקלוריסטר. זהו כלי בעל בידוד תרמי (ר' להלן) טוב כלפי הסביבה. שבתוכו מתרחש התהליך הנידון. כמויות החמרים שמשותפים בתהליך ושינויי-הטמפרטורה שחלים בחומר נמדדים בדיוק. את כמויות-הח' שעברו במערכת מחומר לחומר אפשר לחשב ע"פ משקל החמרים. הח' הסגולי שלהם והשינויים בטמפרטורה. כמרכיב אפשר למדוד באופן ישיר את הח' הסגולי של מוצקים ונוזלים. הקאלוריסטר הפשוט ביותר הוא קאלוריסטר-המים.

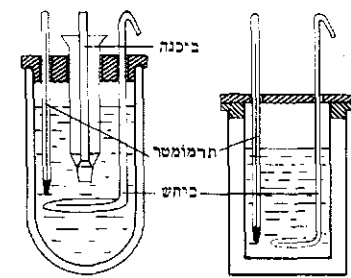

ציור 1 קאלוריסטר מים
ציור 2 קאלוריסטר לקביעת חום-שלי-ראציה

מעבר ח'. מכל מקום שבו ח' צביר או מופק הוא מתפשט בהתאם לחוק התרמוסטטי היסודי: ח' זורם (בתוך גוף או מגוף אל גוף) לפי מפל-הטמפרטורה — מקום טמפרטורה גבוהה למקום טמפרטורה נמוכה — עד ביטול הפרש הטמפרטורות ביניהם; והשו' זרימת המים בכלים שלובים (ע"ע נזול) או השתוות פוטנציאלים חשמליים דרך מוליך. דרכי המעבר של הח' הן שלוש: הולכה, הסעה, קרינה.

(1) הולכה. הח' עובר בגוף (או מגוף לגוף, כשהם מאוחדים לגוף אחד ע"י מגע) מחלקיו החמים לחלקיו הקרים. בלא שחלקי הגוף עצמם נעתקים ממקומותיהם; ההעברה נמשכת עד השתוות הטמפרטורה לכל מלוא הגוף בעקבות הפחתת כמות-הח' במקומות החמים והגדלתה במקומות הקרים. מכאנים ההולכה הוא העברת האנרגיה הקינטית מן החלקיקים (מולקולות, אטומים) מהירי-התנועה (או — במוצקים — מהירי-התנועה) אל חלקיקים בעלי תנועה איטית בעקבות ההתנגשויות בין החלקיקים. מהירות ההולכה בגוף תלויה: (א) במפל-הטמפרטורה, (ב) בחומר הגוף, (ג) בממדי הגוף (ארכו וחתך-רחבו). בגוף שבחלקו האחד הטמפרטורה (t₁) גבוהה מזו (t₂) שבחלקו השני משתנית הטמפרטורה מנקודה לנקודה במשך תהליך ההשתוות. במוט (המוגן מפני פליטת-ח' החוצה) שארכו l וחתך-רחבו q והפרש- הטמפרטורה בין שני תחכים המרוחקים זה מזה מרחק של Δl הוא Δt = t₁ - t₂ — נמצאת כמות-הח' (Q) העוברת דרך q ביחידת-הזמן

$$Q = \lambda \cdot q \cdot \frac{\Delta t}{\Delta l}$$

המנה Δt/Δl היא מפל-הטמפרטורה (במקום שסף- הח' q), ואילו גורם-הפרופורציה λ הוא קבוע התלוי בטיב

טמפרטורה בעונות השנה השונות ממוגז-אוויר יבשתי, וגם הבדלי-הטמפרטורות בין היום והלילה קטנים יותר ליד הים מאשר במרכזי היבשות.

ה' הסגולי של גזים אינו מוגדר באופן חד-משמעי אלא אם מובאים בחשבון השינויים הניפרים שחלים בלחץ ובנפח של הגז או אגב שינוי הטמפרטורה שלו. אם הלחץ קבוע, גורר החימום הגדלת הנפח, והאנרגיה המוספת לגז בצורת ח' משמשת בחלקה לעבודה חיצונית. למשל — להרמת בוכנה נגד הלחץ; לפיכך כמות-הח' הדרושה להעלאת הטמפרטורה של גז ב 1° גדולה במקרה של לחץ קבוע מבמקרה של נפח קבוע. שבו משמש הח' המוסף להעלאת הטמפרטורה בלבד (שעמה גדל הלחץ). מן ההכרח, איפוא, להבחין בין 2 סוגים של ח' סגולי בגזים: c_p — הח' הסגולי בחימום בלחץ קבוע; c_v — הח' הסגולי בחימום בנפח קבוע; c_p לעולם גדול מ-c_v. להעלאת טמפרטורת הגז בנפח קבוע דרושה כמות-ח' שווה לגבי כל אחת מדרגות-החופש שלו, והח' הסגולי לכל דרגת-חופש הוא 1/2 R/M (M — מסת מול של הגז, R = קבוע-הגזים). לפיכך הח' הסגולי c_v (בער- כי cal/°C/g) של גז חד-אטומי הוא 3/2 R/M של גז דו-אטומי — 5/2 R/M של גז רבי-אטומי — 3R/M. במקרה של לחץ קבוע מוסף הגודל R/M לכל אחד מן הגדלים האלה; לפיכך נמצא c_p לגז חד-אטומי — 5/2 R/M לגז דו-אטומי — 7/2 R/M לגז רבי-אטומי — 4R/M. ע"י מדידת היחס c_p/c_v ניתן לקבוע אם הגז הוא חד-אטומי, דו-אטומי או רבי-אטומי.

גזים ב 0°		
גז	c _p	c _p /c _v
הליום	1.250	1.66
ארגון	0.125	1.67
מימן	3.400	1.41
חנקן	0.249	1.40
אוויר	0.239	1.40
מתאן	0.520	1.30
פחמן דו-חמצני	0.197	1.31

בשינויי-מצב אדיאבטיים (ע"ע) בגז אידיאלי מתקיימות המשוואות:

$$pV^\gamma = \text{const.} \quad (\text{חוק-פואסון}); \quad TV^{\gamma-1} = \text{const.}$$

(x = c_p/c_v; p = לחץ; V = נפח; T — טמפרטורה מוחלטת). שינוי האנרגיה הפנימית (ז"א הטמפרטורה) של הגז עם עשיית עבודה בדרך אדיאבטית מתחייב מחוק שימור-האנרגיה ומוסבר ע"י תנועת המולקולות: מולקולה המתדפקת על דפנות הכלי דומה לכדור אלאסטי, המוחזר מן הקיר באו-תה אנרגיה קינטית שבה פגע בו; אולם בוכנה מתנועעת, המרחיבה את נפח הגז תוך כדי תנועתה. מחזירה את מולקולת-הגז באנרגיה קינטית קטנה מן המקורית, ואילו בוכנה המכווצת את נפח-הגז מגדילה תוך כדי תנועתה את האנרגיה הקינטית של המולקולות המתדפקות עליה. כנגד זה אין בגז אידיאלי שינוי בטמפרטורה אם מגדילים את נפחו ללא עשיית עבודה. למשל אם פותחים פתח לגז דחוס ומניחים אותו למלא נפח ריק מגז.

אולם בהתפשטותם של גזים רגילים, אע"פ שלא נעשית עבודה מכאנית מאקרוסקופית, יורדת הטמפרטורה. משום שבהתרחקות המולקולות זו מזו הן צריכות להתגבר על כוחות-המשיכה (כוחות ואן-דר-וואלס) הפועלים ביניהם (ע"ע גז, עמ' 545), ז"א — לבצע עבודה.

שהוא מוליך-ח' גרוע — מתחת לעור מגינה על בע"ח מפני הפסד ח' גופו בסביבה קרה, כגון בחיות-הקוטב (לווייתנים, כלביים וכו'). צמר, נוצות, שערות מגינים בכושר-הבידוד שלהם על בע"ח יבשתיים מפני הפסד-ח'; במקרים אלה האוויר שברוחים בין הנימים הוא הגורם לבידוד. כיוצא בו, הבגד „מחמם" — לא במובן של הפקת ח', אלא במובן של מניעת פליטת ח'-הגוף החוצה. בארצות קרות מצויידיים הבתים בחלונות כפולים, כשהאוויר שביניהם משמש מחיצה יעילה המונעת העברת ח' החוצה, וכן בונים האסקימואים (ע"ע) את מדוריהם מלבני-שלג. כלי-בישול נעשים, בדרך-כלל, ממתכות, שהן מוליכים תרמיים טובים, ולא מזכוכית (רגילה). שהיא מוליך גרוע: הטמפרטורה משתווית מהר בכל חלקי הכלי, והללו מתפשטים התפשטות תרמית (ר' להלן) אחידה; ואילו בזכוכית מתחמם ומתפשט החלק הסמוך למקור הח' לפני שהחומם מגיע לחלקים האחרים — והכלי עלול להתבקע. כנגד זה נוהגים לצרף לכלי-הבישול המתכתי ידית עשויה מוליך גרוע, כגון חרסינה או עץ, כדי לאפשר אחיזה והחזקה נוחות. מיתקנים טכניים מיוחדים, שסגולותיהם מבוססות על הולכה ובידוד הם, למשל, התרמוס (ע"ע) ומנורת דיזל (ע"ע). — דוגמות מובהקות של העברת ח' בדרך ההסעה הן: במציאות הטבעית — זרם הגולף (ע"ע), המחמם את חופיה הצפוניים-מערביים של אירופה, וכן הפאסאטים והאנטיפאסאטים (ע"ע אקלים, עמ' 589/90); בטכניקה — ההסקה המרכזית (ע"ע הסקה, עמ' 896—899). על ההסעה כגורם בייצוב הטמפרטורה במקווי-מים קפואים — ר' להלן, עמ' 549.

התפשטות המוצקים והנוזלים מחמת הח', בדרך-כלל מתפשטים מוצקים ונוזלים בעליית הטמפרטורה שלהם. התפשטות זו באה בעקבות התרופפות הקשרים הבין-מולקולאריים מחמת הגברת תנועת-המולקולות התרמית. חומר מוצק בצורת מוט, המחומם ב 1°, מתארך בשיעור החלק β מארכו; β הוא גודל ספציפי לכל חומר — מקדם ההתפשטות הארכית של החומר. נמצא, שההתארכות Δl של מוט בעל האורך 1 בחימום של Δt היא $\Delta l = l \cdot \beta \cdot \Delta t$. β הוא, בדרך-כלל, מסדר-הגודל 10^{-5} ; בחמרים אחרים, כגון קווארצה ויהלום, הוא קטן מזה בהרבה. כלים מחמרים אלה עמידים לשינויי-טמפרטורה פתאומיים גדולים בלי שיתהוו בהם מתחים פנימיים וסדקים, מאחר שממדיהם אינם משתנים כמעט בעקבות הבדלי-טמפרטורה.

מקדם ההתפשטות הארפית (בין 0° ל 100°)

3.0×10^{-5}	אבץ
2.4×10^{-5}	אלומיניום
1.6×10^{-5}	פליז
1.1×10^{-5}	ברזל
9×10^{-6}	פלטינה
8×10^{-6}	זכוכית
1×10^{-6}	אינר (ע"ע)
5×10^{-7}	זכוכית-קווארצה

בדומה לכך מנוסח ערך תוספת-הנפח Δv , הנגרמת לנפח v ע"י חימום; α הוא מקדם ההתפשטות הנפחית, ז"א התוספת ליחידת-הנפח בחימום ב 1°: $\Delta v = v \cdot \alpha \cdot \Delta t$. ערכו של α במד-צקים הוא, בקירוב, 3β .
מכלל הגופים המתפשטים בחימום יוצאים חמרים מועטים: מים, גליום, ביסמוט — בתחומי-הטמפרטורה מסויי-מים. המים (ע"ע) מתכווצים בעליית הטמפרטורה שלהם

החומר בלבד — המוליכות התרמית של אותו חומר. λ מוגדר ככמות-הח' העוברת ביחידת-הזמן דרך יחידת חתך-הרוחב, כשמפל-הטמפרטורה במאונך לחתך הוא 1°; ערכה המספרי מושפע קצת מן הטמפרטורה, הממד של λ במערכת המוחלטת הוא

$$[\lambda] = \text{cal cm}^{-1} \text{sec}^{-1} \text{C}^{-1} = \text{g cm sec}^{-3} \text{C}^{-1}$$

בין הערכים המספריים של λ לגבי חמרים שונים קיימים הבדלים בכמה סדרי-גודל. מוליכים טובים הם המתכות, וביחוד המתכות האצילות והאצילות-למחצה. בחמרים בעלי מיבנה גבישי-מתכתי מוליכות-הח' פרופורציונית למוליכות החשמלית (ע"ע חשמל), מאחר ששתי ההולכות מותנות בתנועה החפשית של האלקטרונים בשריג הגבישי המוליכים הגרועים הם מבדדים, שבהם — או דרכם — מעבר הח' הוא איטי.

ערכי המוליכות ב 18°

מוליכים טובים	λ
כסף	1.01
נחושת	0.9
זהב	0.7
אלומיניום	0.48
אבץ	0.27
ברזל	0.17—0.14
פלטינה	0.17
בידל	0.15

מוליכים גרועים

מוליכים גרועים	$\lambda \times 10^5$
חרסינה	0.25
גיר	0.22
קרח	0.22
זכוכית	0.20—0.10
מים	0.14
גפרית	0.07
מימן	0.039
נפט	0.036
אוויר	0.006

המוליכות התרמית של גאזים קטנה, ולפיכך הם משמשים מבדדי-ח' יעילים; יוצא מכלל זה המימן, בגלל אורך המהלך החפשי הממוצע של מולקולותיו (ע"ע גז, עמ' 548).

(2) הסעה (convection) היא העברת ח' ממקום למקום באמצעות נוזל או גאז תוך כדי תנועתם. במצע — הנוזל או הגאז — חלים שינויי-מקום יחסיים של חלקי המצע בינם לבין עצמם או ביחס לסביבתם: במצע מתהווים זרמים חמים (או קרים), וחלקי המצע בעלי טמפרטורות שונות מתערבבים זה בזה עד להשתוות הטמפרטורה. סיבת ההסעה היא או פעולת כוחות חיציניים (כגון בחישה בנוזל המחומם באחד מחלקיו) או עצם תהליך החימום באחד מחלקי המצע, שבעקבותיו נוצרים הבדלי-צפיפות בין חלקיו השונים (ר' להלן, עמ' 548/9). ההסעה המתרחשת בקרב נוזל או גאז שמוליכותם התרמית זנימה מאד, מאפשרת התפשטות הח' באותו מצע במהירות גדולה בהרבה מזו המותנית במוליכות בלבד.

(3) על מעבר הח' בדרך הקרינה — ע"ע שימושיהן של דרכי מעבר הח' במציאות הטבעית הטכנית מרובים ביותר. הח' המופק בראקציות גרעיניות במרכזי הכוכבים מגיע לשטח-פניהם בדרך ההולכה, וגם בדרך של זרמי-הסעה במצע-הגאז (או הפלאסמה), והוא מוקרן משם אל תוך החלל. בין המרכז החם של כדור-הארץ ובין שטח-פניו קיים מפלי-טמפרטורה, הגורם להולכת הח' מן המרכז אל ההקף. במציאות הביולוגית שכבה של שומן —

בגבולות שבין 50 ל 200 קאלוריות (לגראם). ח־האידי של המים (= ח־העיבוי של אדי-המים), בטמפרטורה של 100°, הוא 532.2 קאלוריות — ערך יוצא־דופן מבחינת גדלו בהש־וואה לאלה של חמרים אחרים: הח' הכמוס של אדי-המים ב 100° גדול פי 5 ויותר מכמות-הח' הנדרשת לחימום המים מ 0° עד 100°.

על תופעת הח' הכמוס של קפיאת המים (היתוך הקרח) מושתת קאלורית-מטר-הקרח כמכשיר לקביעת הח' הסגולי וקיבול-הח' של גופים שונים (ר' לעיל, עמ' 546).

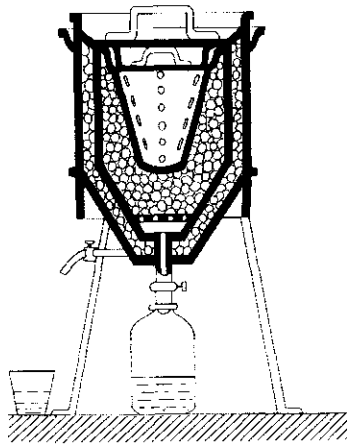

ציור 4
קאלוריסטר-קרח

מכשיר זה אינו אלא גוש־קרח, מבודד ב־יוד תרמי, ובו שקע שבו מכניסים את ה־גוף הנבדק, שהטמפ־רטורה שלו היא 0° (מעל ל 0°). הוא מצטנן עד לנקודת-ההיתוך של הקרח, כשהח' הנפלט ממנו גורם להתכת כמות מסוימת של קרח, שהיא נמדדת כמים ניגרים (ציור 4). על סמך ידיעת ערך הח' הכמוס של היתוך ה־

קרח, משקלו של הגוף הנידון ופחת הטמפרטורה (i) שלו, ניתן לחשב את חומו הסגולי ואת קיבול-הח' שלו. הח' הכמוס של המעברים בין מצבי-הצבירה פועל כעין מכאניזם של היוון-חומר שלילי בהתאם לעקרון של לה־שטליה (ע"ע הומאוסטזה, עמ' 769): חימומו של חומר (או קירורו) גורר תהליך הפועל נגד עליית הטמפרטורה (או נגד ירידתה) ומאט את המעבר ממצבי-צבירה למשנהו.

וע"ע טמפרטורה; קרינה; תרמודינמיקה; תרמומטר.

J. K. Roberts - A. R. Miller, *Heat and Thermodynamics*, 1951; R. Bekker, *Theorie d. Wärme*, 1955; G. L. Rogers, *A New Approach to the Teaching of Heat* (Sci. News, 54), 1960.

ב. פ. - י. ל.

חם־הגוף, בביולוגיה — החום האצור בגופם של בע"ח, פרי מאון תהליכי-החיים בגוף ויחסי-הגומלין בינו ובין סביבתו; דרגתו נמדדת ע"י הטמפרטורה של הגוף. מבחינים בין בע"ח משני-חום (פויקילותרמיים [poikilotherm]) — "קריידים", ובין שווי-חום (הומאותרמיים [homeotherm]) — "חמיידים". חמיידים הם היונקים והעופות בלבד. כל שאר בע"ח הם קריידים. ההבדל הפיסיולוגי היסודי בין שתי קבוצות אלה הוא קיומו או היעדרו של מנגנון לשמירה על טמפרטוריה קבועה של הגוף. קריידים חסרים מנגנון כזה, וחום־גופם הוא פונקציה של חום הסביבה; טמפרטורת הגוף של יצור קר־דם שווה (או קרובה מאד) לטמפרטורת האוויר או המים שבהם הוא חי, והיא משתנה עם שינויי חום הסביבה. בחמיידים קיים מנגנון משוכלל ומדוייק השומר על טמפרטורה קבועה של הגוף בכל התנאים, והוא אחד הגורמים היסודיים והראשוניים בהומאוסטזה (ע"ע) הפיסיולוגית. הטמפרטורה הקבועה של הגוף נשמרת במצבי-דחק קיצוניים,

בתחום שבין 0° ל 4°, וחוזרים ומתפשטים בעליית הטמפרטורה למעלה מ 4°, וז"א — מאכסימום-צפיפותם מושג ב 4°. לתכונה זו של המים יש חשיבות מכרעת מבחינה גאוגרפית וביולוגית-אקולוגית כאחד: כשמי נהרות וימות מתחילים להתקרר בחורף בכיוון משטח-פניהם ולמטה, מושגת השתוות-הטמפ־רטורה בכל השכבות ע"י זרמי-הסעה (הולכת-הח' במים קטנה ביותר) — המים הקרים העליונים, שהם כבדים, יורדים למטה, והתחתונים החמים וקלים מהם עולים למעלה. אולם מים שהתקררו עד 4° שוב אינם עולים, והקירור נמשך בשכבה העליונה בלבד, שהיא קופאת ב 0°. ושכבת-הקרח מגינה זמן רב על השכבות התחתונות מקירור למטה מ 4°. לפיכך, בדרך-כלל, אין מקווי-המים באיזורי-הצפון קופאים עד לקרקעיתם, ומתאפשר המשך החיים בשכבותיהם התחתונות.

בטכניקה ובבניה יש להתחשב בשינוי האורך והנפח בהשפעת שינויי הטמפרטורה. לשם מניעת עיוותים מחמת ההתארכות בח', מניחים, למשל, רווחים קטנים בין קצות-חלקי-הפסים במסילת-ברזל, וכן בין חלקי-ברזל בקירות בתים ובגשרים. מכשירים הדורשים שמירה על אורך מדוייק מותקנים באופן מיוחד כדי לבטל שינויים תרמיים אפשריים (וע"ע מטלתי).

על השפעת הח' על מצב הגז — ע"ע, עמ' 542—549. על הח' כגורם בשינויי מצב-הצבירה (היתוך-קיפאון, אדי-עיבוי) — ע"ע צבירה, מצב-י. כשהומר מוצק מחומם ע"י אספקת-ח' קבועה בזמן, עולה הטמפרטורה שלו ברציפות ובאופן קבוע, עד שהיא מגיעה לנקודת-ההיתוך; היא מפסיקה את עלייתה עד שמסתיימת התכת החומר כולו, ורק לאחר-מכן היא מחדשת את עלייתה. כיוצא בזה, עולה טמפרטורה של נוזל בעקבות חימומו עד שהיא מגיעה לנקודת-האידי, מפסיקה את עלייתה בנקודה זו ואינה מחדשת אותה אלא לאחר השלמת תהליך ההתאדות, והיפוכו של דבר בקירורו של גזו כדי עיבוי ל נוזל או בקירורו של נוזל כדי קפיאתו

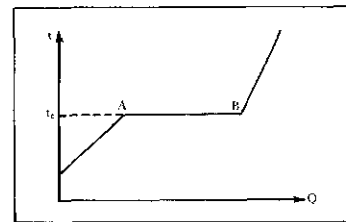

ציור 3
מעברים בין מצבי-צבירה (Q — כמות-החום)

למוצק: במקרים אלה נעצרת ירידת הטמפ־רטורה בכל אחת מ־שתי נקודות-המעבר במשך כל הזמן הנדרש להשלמת תהליך העיבוי או הקפיאה (ציור 3). סיבת תופעה זו היא — שמעבר

חומר ממצבי-צבירה אחד למשנהו כרוך באספקת-ח' (במעברים מוצק — נוזל ונוזל — גז) או באיבוד-ח' (במעברים גז — נוזל ונוזל — מוצק), ושניהם אינם מתבטאים בשינוי הטמפרטורה, משום שהח' הופך לאנרגיית-העבודה הנדרשת לניתוק הקשרים הבין-מולקולאריים או מתגלגל בקשרים בין-מולקולאריים הנוצרים בנקודות אלו. כמות הח' המוספקת ל 1 ג' של חומר, או המופקת ממנו, תוך שינוי מצב-הצבירה שלו, נקראת הח' הכמוס של ההיתוך (או הקיפאון) ושל האידי (או העיבוי). בשני המעברים הח' הכמוס הוא גדול קבוע וספציפי לגבי כל חומר וחומר. ח־ההיתוך של רוב המוצקים נע בגבולות שבין 10 ל 100 קאלוריות (לגראם); ח־ההיתוך של הקרח (= ח־הקפיאה של המים) הוא 79.5 קאלוריות. ח־האידי של רוב הנוזלים נע

ע"י אידיוי מים משטחו. אף בטמפרטורה היצונית נמוכה ובינונית, כשאין כל הזעה נראית לעין, מתאדות משטח העור כמויות ניפרות של מים, שמחלחלים אל פני העור היבש מתוך הרקמה — „הזעה סמויה“, שאינה תלויה כלל בפעילות בלוטות-הזיעה.

ויסות פליטת החום דרך העור מבוצע ע"י מערכת-העצבים האוטונומית (ע"ע). שינוי בכה"ג מגרה את מרכזי ויסות החום במוח (ר' להלן), והללו מחוללים באמצעות מערכת-העצבים תהליכים הפועלים בכיוון נגדי ומחזירים את החום לרמתו ה"נכונה". כל התהליכים האלה הם רפלקסים (ע"ע), ומכאנזם זה הוא דוגמה מובהקת של היוון-חוזר שלילי במובנה של הקיפונטיקה (ע"ע). חימום מקומי של העור גורם את הרחבת כלי-הדם והגברת זרימת הדם באותו איזור, ואילו עליית כה"ג מגבירה את תפוקת הלב ואת זרימת הדם בעור כולו; טמפרטורת העור עולה, ויותר חום נפלט בדרכי הקרינה. ההולכה וההובלה, וכן כמויות גדולות יותר של מים מתאדות משטח העור וגורמות קירור נוסף. ירידת כה"ג גורמת שינויים הפוכים, ובעקבותיהם — הקטנת פליטת החום משטח העור. בטמפרטורה היצונית נמוכה מאד, כשאין הירידה בפליטת החום מספיקה לשמור על כה"ג, גובר ייצור החום בגוף, עד שזה מדביק את פליטת החום ומייצב את הטמפרטורה. דבר זה מתבצע ע"י שרירי-הגוף — הגברת מתח השרירים והתכווצויות רצוניות ובלתי-רצוניות (צמר-מורת) שלהם; הללו גורמות את הגברת חילוף-החמרים וייצור החום. טבילה במים של 4° גורמת תוך דקות אחדות לעליית קצב חילוף-החמרים פי 5.

בטמפרטורה היצונית גבוהה, כשפליטת החום ע"י קרינה, הולכה והובלה מצטמצמת, נעשה הקירור ע"י אידיוי-מים משטח העור מרובה וחשוב יותר. בטמפרטורה היצונית העולה על 35° , למעשה כל פליטת החום היא ע"י אידיוי-מים. בטמפרטורה העולה על 37° , הגוף אף קולט חום מן החוץ, ואם מתוסף על כך עוד ייצור חום מוגבר ע"י מאמץ — דרוש אידיוי של כמויות גדולות מאד של מים כדי לשמור על כה"ג מפני עליה. להזעה הסמויה מצטרף מנגנון בלוטות-הזיעה, שהוא הדרך העיקרית לפליטת חום מן הגוף בתנאי חום גבוה. באדם, בלוטות-הזיעה מפוזרות על פני כל שטח העור (אמנם לא בפיזור שווה), ומספרן מגיע כדי $2\frac{1}{2}$ מילי-יונים, הזיעה היא מעין אולטרא-סנין של נוזלי-הדם, בדומה לשתן, אך מהול ממנו; היא מכילה 0.2—0.5% מלחי-בישול ואת שאר החמרים המצויים בשתן. בלוטות-הזיעה מופעלות ע"י הסימפאטיקוס, אולם באמצעות אצטיל-כולין דווקא; בכך הן נבדלות משאר כל האיברים המווסתים ע"י מערכת-העצבים האוטונומית. כמו-כן, מצטיינות בלוטות-הזיעה בכוח-הפרשה העצום שלהן, העולה על זה של כל בלוטה אחרת בגוף האדם, מבחינת הכמות המוחלטת של הפרשה, וביחוד ביחס למשקל הבלוטות עצמן; גם התנדודות בעצמת הזיעה בהתאם לתנאים גדולות מן התנדודות בהפרשותיהן של שאר כל הבלוטות (טבלה ב').

בה בשעה שהפרשת הזיעה בתנאים נוחים לאורגאניזם היא אפס, מפריש אדם העובד עבודה קלה ביום-קיץ חם (29°) כ-3 ק"ג זיעה ליום, ובתנאי מאמץ וחום קיצוניים — עד כדי 3 ק"ג לשעה. הפרשה מאכסימאלית כזאת אינה יכולה להימשך שעות מרובות רצופות; כמות הזיעה ליום במקרים קיצונים נאמדת ב-15 ק"ג.

ואפילו על חשבון צרכים חיוניים אחרים של האורגאניזם, מנגנון שמירת החום פועל, במצבים כאלה, תוך הרס מנגנונים פיסיוולוגיים חיוניים אחרים, כגון משק המים והמלחים. שינוי בטמפרטורת הגוף אינו בא אלא אחרי הרס המנגנונים האחרים ואבדן האמצעים העומדים לרשות מערכת שמירת החום, או כתוצאה ממחלה הפוגעת במרכזי מנגנון שמירת החום. חיוניותה של שמירת החום מוכחת מן העובדה, שסטייה במעלות אחדות מן הטמפרטורה הקבועה של הגוף גוררת תוצאות הרסניות, ואפילו קטלניות, השינוי בטמפרטורת הגוף גורם שינויים במהירות הראקציות הביוכימיות ועשוי להפריע את האיזון והתיאום בין התהליכים הכימיים והפיסיוולוגיים השונים; וזו, כנראה, אחת הסיבות לנזק הקשה הנגרם ע"י שינוי זה.

באדם, כברוב היונקים, טמפרטורת הגוף היא 37° בקירוב, בבקר ובצאן — 39° — 38° , ובעופות היא גבוהה במקצת מזה — עד 42° ; אולם היא קבועה ומסויימת בכל מין של בע"ח אלה. במדידת הטמפרטורה בגוף האדם נמצא החום בפיה-הטבעת גבוה בכמה עשיריות-מעלה מאשר בפה, ובפה יותר מאשר על פני העור. קיימים הבדלים קטנים מאד בין בני-אדם מבחינה זו. כמו-כן, כה"ג משתנה באופן נורמאלי בכמה עשיריות-מעלה בהתאם למחזור הפעילות היומית — עולה למפסימום בשעות הערב המוקדמות ויורד למינימום לפנות בוקר, אחרי שעות-שנה אחדות, אולם שינויים גדולים יותר מאשר עשיריות-מעלה אחדות מעידים על מצב פאתולוגי. כה"ג בא מן האנרגיה המופקת מחילוף-החמרים (ע"ע), בתנאי-מנוחה בסיסיים, חילוף-החמרים של אדם מבוגר מפיק בערך קאלוריה (גדולה) אחת לשעה לכל ק"ג משקל-הגוף, כל מאמץ גופני מגביר את תפוקת החום בגוף; ואלה ערכי תפוקת החום (בקאלוריות גדולות) ביממה, הכוללת 8 שעות-עבודה, שנמצאו בעובדים במקצועות שונים:

ט ב ל ה א'

גברים		נשים	
חייט	2,440	תופרת	2,000
סנדלר	2,770	כורכת-ספרים	2,050
גנר	3,190	כובסת	3,100
סתת	4,450		
חוטבי-עצים	5,200		

מלבד תפוקת-חום מחמת חילוף-החמרים הבסיסי ועבודה קיימת גם קליטת חום מן החוץ בסביבה חמה. שמירת הטמפרטורה הקבועה מותנית בקיומו של מנגנון של פליטת חום ובאיזון מתמיד של החום הנפלט כנגד זה הנוצר בגוף והנקלט בו, או — בתנאי קור חיצון — בהגברת ייצור החום בגוף כנגד פליטת-החום המוגברת.

הגוף פולט חום לסביבתו באמצעות קרינה, הולכה והובלה, או קולט חום מן הסביבה באותן הדרכים. כמו-כן נפלט חום מן הגוף ע"י חימום אוויר-הנשימה (שנשאף קר ונפלט חם), ע"י אידיוי מים משטח העור ומן הריאות, ע"י הזעה דרך ההפרשות. באדם מבוגר, העובד עבודה קלה ויוצר כ-3,000 קאלוריות ביממה, נפלט חום זה מן הגוף, בטמפרטורה של החדר, לפי החלוקה הבאה: קרינה, הולכה והובלה — 70%; אידיוי מים משטח פני הגוף — 27%; חימום אוויר-הנשימה — 2%; חום השתן והצואה — 1%. אידיוי ג' מים צורך 0.54 קאלוריות („חום-אידיוי“), ובדרך זו נגרם צינון העור

ט ב ל ה ב'

הפרשה	משקל כולל של הבלוטה (ג')	כמות ההפרשה ליממה (ק"ג)	ג' הפרשה לכל 10 ג' בלוטה
רוק	70	1.5	214
מיץ-הלב	80	1.0	125
מרה	2,000	1.5	7.5
חלב	200	3.0	150
זיעה	40	*10.0	*2,500

* ערכים מאכסימאליים

גופו באוויר יבש בטמפרטורה העולה על 100° (כגון במדבר, תחת קרינת שמש חזקה), ואילו באוויר לח בטמפרטורה של 48° כבר מתחיל ח"ג לעלות, למרות הזעה נמרצת: טיפות-הזעה ניגרות מן הגוף בלי להתאדות ובלי לקרר אותו. משום כך חום לח מעיק על האדם הרבה יותר מאשר חום יבש. האקלים הטרופי ואקלים השפלה קשים לאדם לא-דווקא בגלל החום הגבוה, אלא בעיקר בגלל הלחות היחסית הגבוהה של האוויר. כמובן, משב רוח, אפילו חמה, מגביר את אידוי הזיעה ומסייע לקירור הגוף.

מ ר פ ז י ו י ס ו ת ה ח ו ם נ מ צ א י ם ב ג ז ע ה מ ו ת . ב ת ת ר מ ה (ההיפותרמיה). תיתוך גזעיהמות, שמנתק מרכזים אלה מן הקשר העצבי שלהם עם האיברים הפעילים בוויסות החום (שרירים, מערכת הלב וכלי-הדם, בלוטות-הזיעה). הופך את החיה לקרת-דם. קיים מרכז לייצור חום לחדר ומרכז לפליטת חום לחדר. הגירויים למרכזים אלה הם שינוי בטמפרטורת הדם או גירוי עצבי רפלקטורי מן העור. ירידה בטמפרטורת הדם או גירוי של "קור" מן העור מפעיל את מרכז ייצור-החום. שהוא גורם להגברת פעילות השרירים ולהמרצת חילוף-החמרים, ויחד עם זה — בולם את פעילות מרכז פליטת-החום. עליה בטמפרטורת הדם או גירוי של "חום" מן העור מפעילים את מרכז פליטת-החום. שהוא המגביר את קרינת החום דרך העור ע"י שינויים במערכת כלי-הדם ובאמצעות בלוטות-הזיעה. ויסות החום נעשה באמצעות מערכת-העצבים הסימפתית, שגם מרכזת נמצא בהיפותא-לאמוס. בחיות-נסיון אפשר לגרום לפגיעה במרכז ייצור החום לבדו או במרכז איבוד-החום לבדו; ע"י כך נעשית החיה מסוגלת לעמוד נגד קור בלבד או נגד חום בלבד, ואילו לאחר הרס שני המרכזים חום גופה משתנה בעקבות כל שינוי בחום הסביבה.

ש נ ת - ח ו ר ף (h y b e r n a t i o n) . ב י ו נ ק י ם מ ס ו י י מ י ם — בעיקר מן המכרסמים, וכן בדובים — קיימת תנועה עונתית של עצמת התהליכים הפיסיולוגיים. המתבטאת ב"שנת-החורף": החיה שוקעת במצב של תרדמה עמוקה למשך שבועות, ואפילו חדשים, כשחום-גופה יורד במידה ניכרת מאד ומשתווה כמעט לקורי-הסביבה — החיה הופכת במובן ידוע קרת-דם. יחד עם זה חלה ירידה ניכרת בקצב חילוף-החמרים ורוב התהליכים הפיסיולוגיים — פעולת הלב, זרימת הדם, הנשימה ועוד. כל תהליכי-החיים נמשכים, אולם על רמה נמוכה יותר. ההפחתה העצומה של חילוף-החמרים היא המאפשרת לחיה להתקיים זמן ממושך ללא אכילה, על-חשבון מלאי-השומן שבגופה. שאותו היא צורכת באי-טיות רבה. עם בוא האביב חוזרים התהליכים לקצבם הרגיל, חילוף-החמרים חוזר לתקנו, ומנגנון-החום חוזר ומתייצב תוך שמירה על הטמפרטורה הרגילה בערנות.

ת ת - ח ו ם (ה י פ ו ת ר מ י ה [h y p o t h e r m y]) . מ צ ב ד ו מ ה לשנת-חורף אפשר לגרום באופן נסיוני בחיות ובאדם, ע"י צירוף של אמצעים פארמאקולוגיים ופיסיקאליים, שבהם ניתן להתגבר על פעולתו של מנגנון-החום. ע"י כמויות גדולות של חמרים נארקטיים, הניתנים לתוך הווריד, מדפאים את מערכת-העצבים ויחד עמה את מרכז ייצור-החום, גורמים לרפיון השרירים ולמניעת תגובת הצמרמורת; יחד עם זה מקררים את הגוף ע"י סדינים רטובים, קרח וכו'. בדרך זו ניתן להוריד את ח"ג עד למטה מ- 30° , ואפילו עד קרוב ל- 20° , ולקיים את החיה או את האדם בטמפרטורה נמוכה

איבוד המים בהזעה מרובה הוא מהיר, והאדם המזיע אינו שותה, בדרך-כלל, מים כדי כיסוי הגרעון, מאחר שההרגשה הסובייקטיבית של צמאון מופגת ע"י כמויות מים קטנות-ביחס. לפיכך צפויה לאדם בשעת מאמץ גופני בחום, הנמשך שעות אחדות, ספנת גרעון-מים ניכר, עד כדי הפחתת משקלו בכמה ק"ג. המערכת הפיסיולוגית מעדיפה את ייצוב הטמפרטורה מייצוב נוזלי-הגוף: תהליך ההזעה נמשך גם אם אין ניתנת אספקת-מים לאדם המזיע; איבוד המים (והמלח) בתנאים אלה עשוי להגיע לממדים המסכנים את קיום האורגניזם — כשאיבוד הנוזלים עולה על 7.5% ממשקל הגוף. בתנאים אלה עשוי להיווצר מצב של מכת-חום, שסי-מניה הדראמטיים הם: סחרחורת, חולשה, בחילה, לעתים הקאה, כאב-ראש, אי-שקט וחוסר-מנוחה, לאחר מכן עירפול ההכרה עד לאבדנה המוחלט. לעתים תופעות פירפוסיות (או עוויתיות), ולסוף — מוות. הטיפול המידי, שעשוי להציל את חיי החולה, הוא קירור גופו — השכבתו בצל, קירור ע"י מים, סדינים רטובים, קרח, איזורור וכד'; בחולה מחוסר-הכרה יש לעתים צר-

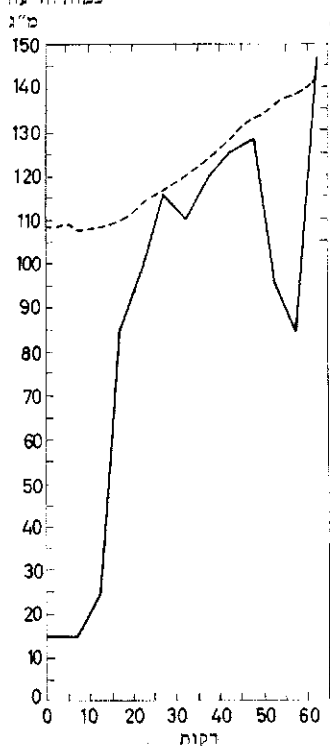

הזעה וחה"ג כמכת-חום ניסויית הנברקשהה בחדר בגודל בטמפרטורה של 37° . טמפרטורת הנוף (רפטאליית) כמות הזיעה ומרידות על פני שטח של 21 סמ"ר, כרונית-זמן של 5 דקות

רך גם במתן נוזלים לתוך הווריד; כשהוא חוזר להכרתו יש לעודדו לשתות הרבה. לעתים אין החולה מתמיד; מצבו משתפר, לכאורה, ומותו בא רק אחרי שעות או ימים, כתוצאה מנוזקים בלתי-הפיכים שנגרמו לאיברים הפנימיים ע"י מפת-החום. קירור הגוף אינו תלוי בכמות הזיעה המופרשת מבלוטות-הזיעה, אלא בכמות המים המתאדים משטח העור. לפיכך, "פעילות" ההזעה מותנית לא רק בכמות הזיעה, אלא גם בתנאי האידוי שלה. שהחשוב שבהם הוא הלחות היחסית של האוויר. האדם יכול לשמור על חום-

1946; E. F. Adolph, *Physiology of Man in the Desert*, 1947; E. F. DuBois, *Fever and the Regulation of Body Temperature*, 1948; L. H. Newburgh (ed.), *Physiology of Heat Regulation*, 1949; C. E. Winslow - L. P. Herrington, *Temperature and Human Life*, 1949; J. L. Gamble, *Clinical Anatomy, Physiology and Pathology of Extracellular Fluid*, 1953; H. Precht - J. Christophersen - H. Hensel, *Temperatur u. Leben*, 1955; Y. Kuno, *Human Perspiration*, 1956; Ch. H. Best - N. B. Taylor, *The Physiological Basis of Medical Practice*, ch. 54, 1961; A. U. Smith, *Cooling Animal Life* (Discovery, XXII), 1961.

א. ל.

חֵמָה, שם רווח בין חכמי ישראל בתקופת האמוראים, בא"י ובבבל. מגושי שם זה: (1) ר' ח' (סתם) — בדור ה-5 לאמוראי בבל, ראש ישיבת פומפדייתא ב-356—377. הוא היה יליד נהרעא, והכינוי „אמוראי דנהרעא” מיוחד לו (סנה' י"ג, ע"ב). ייתכן שהיה תלמידו של רבא; הוראותיו ומנהגיו מובאים בכמה מקומות בתלמוד. על חשיבותו מעידה גם העובדה, ששבור מלך פרס פנה אליו פעם בשאלה בדבר מקורו של מנהג קבורת-המת בתורה (שם מ"ג, ע"ב) — שכן הפרסים לא נהגו בכך. — (2) ח' בר אדא — בדור השלישי של אמוראי בבל (תחילת המאה ה-4). הוא נזכר פעם אחת בלבד, ובכינוי שהוא יחיד בתלמוד: „שליח ציון” (ביצה כ"ה, ע"ב; שם רש"י: „רגיל היה לעלות לירושלים”). רב נחמן הטיל עליו לברר דברי-הלכה כשיעלה לא"י. — (3) ר' ח' בר ביסא, חכם א"י, בן-דורו של רבי יהודה הנשיא (ע"ע) — ששיבחו כאדם גדול (נדה י"ד, ע"ב) — ואביו של ר' אושעיא (ע"ע). בירושלמי וגם בבבלי מובאים דברי-הלכה משמו (מ"ק כ"ד, ע"א, ועוד). מסופר עליו, שעזב את ביתו למשך י"ב שנה כדי לעסוק בתורה, וכשחזר לא הכיר את בנו (ר' אושעיא); כשדיבר עמו בדברי-תורה התפעל ממנו, והצטער על שלא ישב בביתו ולא חינך את בנו להיות גם הוא גדול בתורה — עד שנודע לו שזה בנו (כת' ס"ב, ע"ב). ר' ביסא, אביו של ח', היה אף הוא מן החכמים הנודעים, ועל שלושת הדורות הללו — ר' ביסא, ר"ח ור' אושעיא — דרשו את הכתוב (קה' ד, יב): „והחוט המשלש לא במהרה ינתק” (כת' שם; ב"ב נ"ט, ע"א). — (4) ר' חמא בר חנינא, אמורא א"י, בדור הראשון לאמוראים (במאה ה-3 לסה"נ); בנו של ר' חנינא בר חמא (ע"ע). ישב בציפורי, למד מפי אביו ומסר משמו. נחלק עם ר' אושעיא בהלכה ובאגדה; נשא ונתן בהלכה עם ר' יוחנן ובאגדה עם ר' שמעון בן-לקיש. רוב הדברים המובאים משמו במקור-רות — בירושלמי ובמדרש רבה, וקצת גם בבבלי — הם בתחום האגדה.

א. הימאן, תולדות תנאים ואמוראים, 456-458, תר"ע;
 מ. מרגליות, אנצ' לחכמי התלמוד והגאונים, א' 316-319, תשי"ט (בשני החיבורים האלה גם שאר החכמים שנקראו ח').
 ז. ק.

חֵמָה, שומו-החלב שהזבא להצטמקות ע"י חביצה (ר' להלן); מזון מקובל מייקדם ועד היום בכל החברות המגדלות מקנה לחלב; מן התוצרים העיקריים של החלבנות ומן הסחורות החשובות בסחר העולמי בחמרי-מזון. — במקרא היא נזכרת כמה פעמים, לראשונה — בסעודתו של אברהם למלאכים (ברא' יח, ח; אלא ששם פירושה, אולי, שמנת [ר' התרגומים ורש"י, שם]); ור' גם שופ' ה, כה, וכן משלי ל, לג.

הרכב הח' (ל 100 ג'): 82—84 ג' שומן, כ 1 ג' חלבון.

זו וברמה נמוכה של התהליכים הפיסיולוגיים זמן מסויים, בלי לגרום נזק בלתי-הפיך לאורגניזם. עם הפסקת הקירור חוזרת טמפרטורת הגוף לרמתה התקינה. במצבה הקר החיה מחוסרת הכרה, בהשפעת החמרים הנארקטיים והפחתת פעילות המוח עם הירידה הכללית בחילוף-החמרים.

להיפותרמיה יש ערך רפואי-מעשי רב, כשיטה חשובה בהרדמה לצרכי ניתוח וטיפול רפואי. במקרים של חבלות, מחלות ונזקי-מוח או ניתוחי-מוח, וכן בעת ניתוחי-לב, מבצעים הרדמה ע"י היפותרמיה; הירידה בחילוף-החמרים ובתצרוכת החמצן של הרקמות מאפשרת את קיום האיברים החיוניים (ביחוד המוח) זמן ממושך ללא אספקת-דם או באספקת-דם חלקית בלבד, ללא גרימת נזק בלתי-הפיך. לאחר הניתוח או המחלה מחזירים את חה"ג לרמתו ה"נכונה" ע"י הפסקת הקירור. פיתוח שיטת-הרדמה זו איפשר התקדמות עצומה בכירורגיה של הלב, המוח וכלי-הדם, וכן טיפול רפואי במחלות-מוח שונות.

מחלות-חום. ניתן לדמות את מרכז-החום במוח לתרמוסטאט של מכשיר תרמי, השומר על טמפרטורה קבועה בתוכו. באדם התרמוסטאט מכוון לשמירה על טמפרטורה קבועה של 37°. במחלות שונות חלה פגיעה במרכז-החום, והוא פועל כאילו היה תרמוסטאט שכוון לטמפרטורה גבוהה יותר. במחלת-חום („קדחת”) אין השינוי בחה"ג בא-מגור רמים פיסיקאליים חיצוניים ותוך הרס מנגנון-החום של הגוף, אלא בעקבות פגיעה כימית פנימית ב"תרמוסטאט", שהוא המשנה את חה"ג. סיבות שכיחות לחום גבוה הן מחלות זיהומיות, הנגרמות ע"י טפילים שונים (נגיפים, חיידקים, חד-תאיים); דוגמות ידועות יפה הן צורות שונות של דלקת-הריאה, טיפוס-הבטן, המלריה. גורמי המחלה או הרקמות הנגועות בהם מפרישים לתוך זרם-הדם חמרים מעוררי-חום (פירוגניים). המשפיעים באופן ישיר על מרכז-החום יש גם מחלות לא-זיהומיות, שבהן קיימת תופעת-חום כזאת, כגון במצבים שלאחר ניתוח או פציעה קשה, אפילו ללא זיהום — כנראה, בגלל הרס נרחב של רקמה וחדירת חמרים זרים לזרם-הדם. ניתן לגרום לעליית-החום גם ע"י הזרקת חלבון זר לגוף, שהוא מעורר תגובה אימונולוגית, וכן ע"י תרופות פירוגניות שונות. בכל המקרים האלה הפגיעה היא מרכזית — פגיעה ישירה במרכז-החום.

הורדת החום. יש חמרים שמורידים את חה"ג הגבוה מעל לתקן, ואינם מורידים חום גורמאלי — חמרים אנטי-פירטיים. בשימוש רחב ויומיומי נמצאות התרופות אספירין, פיראמידון, פנאצטין, כינין ואחרות. הפועלות לפי עקרון זה. תרופות אלה אינן מקטינות את ייצור החום, אלא מגבירות את איבודו; הן משפיעות במישרין על מרכז-החום וגורמות להזרת ה"תרמוסטאט" לפעולה ברמה הנכונה של 37°. מן המרכז עובר הגירוי למערכת איבוד-החום דרך מערכת-העצבים הסימפתית; לפיכך חיתוך גזע-המוח מבטל את ההשפעה האנטי-פירטית של חמרים אלה. ירידת החום לאחר נטילת תרופה אנטי-פירטית מלווה תמיד הזעה מרובה, שהיא הדרך העיקרית והיעילה לפליטת חום מן הגוף.

על משק-החום בבע"ח קרידם — ע"ע זוחלים, עמ' 691/2.
 ע. זהר ואחרים, אוסף מאמרים (הרפואה, ס' 319 ואילך).
 J. Gajda, *Homéothermie et thermorégulation*, 1961.
 1938; A. C. Burton, *Temperature Regulation* (Ann. Rev. Physiol., 1), 1939; A. Missenard, *La chaleur animale*,

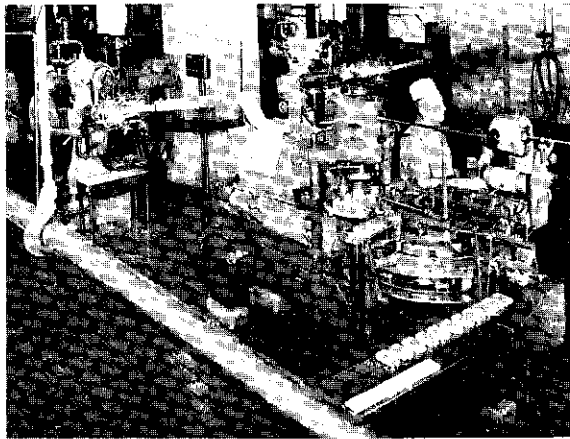

מכונות לחביצת חמאה ולאריוזה האוטימאטית בחבילות (פרנז, "תנוכה" בתל-אביב)

להשיג אינפורמציה) — מלבד הייצור הביתי לצריכה עצמית — מתקרב אל 5 מיליון טונות. היצרנים הראשיים הן: אה"ב, בריה"מ, שתי הגרמניות, צרפת, ניוזילנד, אוסטרליה, דנמארק.

ייצור ח' (ב-1,000 טונות)

ארץ	1955	1957	1960
אה"ב	694	644	622
בריה"מ	452	622	?
גרמניה (מערבית)	286	311	405
צרפת	249	303	330
ניוזילנד	205	202	215
אוסטרליה	209	193	198
גרמניה (מזרחית)	?	128	175
דנמארק	162	174	167
קאנדה	151	?	144
הולנד	73	76	99
פינלנד	?	72	89
שוודיה	84	88	83
אירלנד	57	68	63

חלקן של הארצות השונות בסחר הח' שונה מחלקן בייצורה. כמה מן היצרנים העיקריים צורכים את כל תוצרתם; אה"ב התחילה לייצא ח' רק בסוף שנות ה-50 — מקצתה בדרך מסחרית ומקצתה במסגרת מענקי-המזון לארצות נצרות. גרמניה המערבית אף מייבאה ח', כמות הח' בסחר הבינלאומי השנתי הוא כ-1/2 מיליון טונות; היצואנים הראשיים הן: ניוזילנד, דנמארק, אוסטרליה, הולנד, אנגליה קולטת יותר ממחצית היבוא העולמי.

מתקרה רציני בשוק-המזונות העולמי עמד לח' בצורת המרגרינה (ע"ע), שטיבה הולך ומשתפר עם שיכלול השיטות לייצורה, והיא מתדמה לח' יותר ויותר. צריכת הח' באה"ב ובאנגליה בסוף שנות ה-50 ותחילת שנות ה-60 היתה כ-5—5 ק"ג לנפש ולשנה, לעומת 8—9 ק"ג בסוף שנות ה-30; הצריכה הכללית של שמני-מאכל בארצות אלו לא פחתה אלא אף גדלה. וע"ע ח' ב.

יע. ב.

חמאה, חמצת (butyric acid). שמן של שתי חומצות אורגאניות (משורת חומצת-השומן) איזומריות, שנוסחתן $C_4H_8O_2$; (1) ח"ח נורמאלית, חומצה ה-בוטירית — $CH_3-CH_2-CH_2-COOH$ (נקודת-ריתחתה 163°); (2) ח"ח איזומרית, חומצה ה-בוטירית — $(CH_3)_2CH.COOH$

14—16 ג' מים, עד 2 ג' מלח (בח' מלוחה); 20 מ"ג סידן, 16 מ"ג זרחן; הערך הקאלורי: 720 קאלוריות. בשומן, שעי-קרו שומן ניטרלי, כלולות כמויות קטנות של פוספאטידים, כולסטרול ופיטוסטרולים אחרים, קארוטנים — שמהם הצבע הצהוב או הצהבהב של הח'; אצטאין ודיאצטיל — נותני הטעם והריח של הח'. הח' היא הספק העיקרי של ויטאמין A (3,500—5,000 יחידות ב-100 ג') לגוף בדיאטה הרגילה. — וזה יתרונה העיקרי על שמנים צמחיים ועל המארגארינה המופקת מהם; היא מכילה גם ויטאמין D.

על שומן-החלב, הרכבו ומצבו בתחליב — ע"ע ח' ב. — החביצה היא התהליך שבו השומן, המפוזר בכדורונים זעירות בתחליב, מתלכד למסה אחידה. להכשרת החלב לחביצה מרכיבים אותו במפרדה עד להתהוות שמנת של 33% שומן בערך. לאחר פיסטור וקירור מביאים את השמנת לידי החמצה ע"י התססת הסוכר שבה באמצעות חידיקי-החלב מטיפוסי *Str. lactis* ו-*B. citrovorum* (ע"ע ח' ב, חמצת); התססה קצרה משמשת לצרכי הכנת ח' מתוקה, ארוכה יותר — לח' חמוצה. את החביצה מבצעים ב"מחבצה" — מכל עגול גדול מסוגר, ממולא למחצה שמנת חמוצה, מסובב במהירות רבה. ע"י הניעור והחבטות ניזוקים קרומי כדורונים השומן והן נקרעות בחלקן. מטענן החשמלי מתבטל השומן משתחרר מהן ומתחיל להתלכד לגרעינים, שהולכים וגדלים ומתמזגים יחד. נוצר קצף, שהולך ומתקשה, עד שבמקום התחליב שומן/מים בא התחליב מים/שומן, שבו המים מפוזרים בצורת כדורונים זעירות בתוך מסת השומן. מוציאים את החובצה, רוחצים את המסה במים קרים ולשים אותה, ולפעמים אף מולחים אותה. 25 ליטר חלב מלא מקבלים 1 ק"ג ח'. — הח' המוגמרת נארזת במכונות אוטו-מאטיות בנייר-קלף או בנייר-אלומיניום דק, לשם הגנת הח' מפני קרני-אור, הגורמים לקילקולה ("באישות"). — בשנים האחרונות פותחו מכונות לייצור ח' בתהליך רצוף: במית-קנים אלה החלב או השמנת מוכנסים בקצה האחד, ולאחר 90—10 דקות יוצאת ח' מוגמרת בקצה השני.

החובצה — הנוול החלבי הלבן שמשתייר לאחר החביצה — מכילה את כל מרכיבי-החלב המקוריים, פרט לשומן: 91% מים, 4.5% סוכר, 3.5% חלבון, 0.7% אפר, עקבות שומן, חמרירית ולציתין; גם היא משמשת חומר-מזון מצויין, אף כי דל-קאלוריות.

קילקולים שכיחים בח' הם: באישות — נגרמת ע"י חידיקי ליפוליטיים, שמפרקים את השומן ומפיקים חומצות שומן הפשויות, כגון חמצת החמאה (ע"ע); גביניות או רק-בון — נגרמת ע"י חידיקים פרוטאוליטיים, שתוקפים את החלבון המועט שבה ומפרקים את החמצות האמיניות (ע"ע). — חמאת-אגירה היא ח' שהוכנה בהקפדה רבה, המונעת זיהום בחידיקים גורמי-קילקול; ח' זו משתמרת חדי-שים רבים בקור.

שומן-ח' מכינים ע"י התכת הח' בטמפרטורה גבוהה; השומן צף מעל לפאות המים וניתן להפרדה ממנה. לאחר הייבוש מתקבל תוצר המכיל כ-99% שומן. מאחר שהוא נטול מים כמעט, הוא עמיד במשך שנים גם בטמפרטורה רגילה ואינו מזדהם ע"י חידיקים. בשיטה זו מכינים בהודו ובמצרים ח' מחלב-תאוו.

ייצור זסחר. כשליש מן החלב המופק בעולם משמש לעשיית ח'. הייצור העולמי השנתי (בארצות שמהן ניתן



חמור נובי

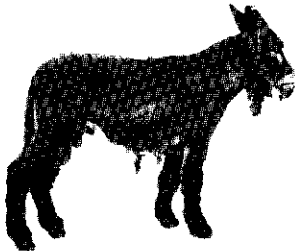

חמורית מנוע תרבותי (פואטו [Poitou])

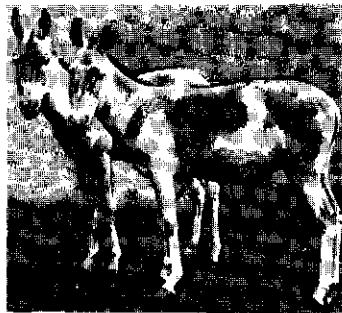

חמוריכר הודיים

ה' ח' בית נפוח היום בכל העולם, אבל בעיקר הוא מצוי באי-זורים חמים ויבשים, מאחר שהוא פגיע ללחות ולקור. ח' הבית משמש בעיקר לנשיאת משאות בהי-רים, וכן לעבודה ולרכיבה. תכונותיו העיקריות הן האיטיות ואי-הבהילות בצעדיו; הוא צועד בביטחה בשבילי-הרים צרים העוברים על פני מד-רונות תלולים, והוא מוכשר לשאת על גבו משא כבד יותר ממשאו של סוס; שכן הסוס, שרגליו גבוהות והמר-חק בין רגליו הקד-מיות לאחוריות גדול, נוטה לכרוע תחת נטל המשא. מה שאין כן הח', בניגוד לדעה המקובלת, הח' פיקח לא פחות מהסוס, ואף יותר ממנו; מוחו מפותח יותר ממוח

הסוס. עקשנותו המפורסמת נגרמת ע"פ טיפול לקוי שמטפלים בו, ואין היא נעוצה בטבעו. שהוא נוח. הח' הוא בעל כושר-סבילות רב ומסתפק במועט. אך אינו סובל אוכל רקוב הניתן לו לעתים קרובות. ח' הבית ע"פ אפור, אך יש גם ח' שחורים וח' לבנים לגמרי, שהם מקובלים מאד ככהמות-רכיבה באפריקה הצפונית ובערב. הח' גדל מהר, מתבגר כבר בשנתו 3, ועשוי להגיע ל-40—50 שנה.

את גזעי ח' הבית מחלקים ל-2 קבוצות: (1) גזעים טבעיים — חיות-משא המסתפקות במועט; הם נפוצים בעיקר באפריקה הצפונית והמזרחית ובאסיה. הטיפוס האפי-ייני הוא הגזע החבשי, שגבהו במוצע 1 מ' (2) גזעים תרבותיים — (א) חמורי-רכיבה, שאותם מגדלים בעיקר במצרים, הח' המצרי — הלבן או האפור — מגיע עד לגובה של 1.40 מ', והוא מהיר לעתים יותר מסוס; (ב) ח' המש-משים בעיקר לגידול פרדות, והם הגזעים האירופיים: הקאטאלוני, האנדלוסי, המאיוזקי, הספרדי, והטוב שבהם — גזע-פואטו (Poitou) שמצרפת המערבית; צבעם שחור או חום ושערם ארוך. — הקטן שבחמורי-הבית הוא זה שבסר-דיניה, שמגיע לגודל של כלב גדול; והגדול ביותר — בצרפת הדרומית — גדלו כסוס בינוני.

בא"י מצויים 3 גזעים של ח' הבית: גזע קטן אפור; גזע גדול שחור או שחום, המובא מקפריסין ומסוריה; גזע גדול לבן, מערב הדרומית. מספר הח' בעולם, המוחזקים כבהמות-בית, נאמד ב-38 מיליון, והוא הולך ופוחת כמידת התקדמות המיכון במשק

(נקודת-רתיחתה 154°). שתיהן נוזלים מסיסים במידה ניפרת במים ובמידה רבה — בכוחל ובאתר, ושתיהן ריחן חריף ולא נעים. (1) נמצאת בכמויות קטנות במין-השרירים, בזי-עה ובגללי בע"ח. יותר ממנה מצויים האסטרים (ע"ע) שלה: בגליצ'ירידים של שומן-החלב (חמאת-בקר) היא נכללת בשר-עור של 3—4%, וצמחים שונים מכילים אסטרים אחרים שלה, כגון האסטר הנבוטילי בשמן האתרי של מין האיקליפטוס Perrinjana. האסטר הוועמילי,

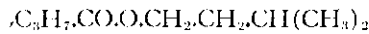

הוא בעל ריח טוב, כעין אנאנס ופטל, ומשמש בהכנת מיצי-פירות מלאכותיים. — הריח הרע של חמאה שנתקלקלה בא מפירוק הידרוליטי של השומן והתהוות ח"ח חפשית. — (2) מצויה במקצת בחרובים ובשמנים אתריים מסויימים; האסטרים שלה מצויים בצמחים ובשמנים אתריים שונים.

חמוראניים (الحمدانيون), שושלת ערבית, שמלכה במאה ה-10 בצפון-עיראק ובצפון-סוריה. הראשון מבני המש-פחה, שמילא תפקיד חשוב בתולדות עיראק, היה חמדאן אבן חמדון, שהיה שליט מארדין בסוף המאה ה-9. אחד מבניו נתמנה ב-905 למושל מוצל, ויוצא-יחלציו הטילו את שלטונם על כל הגלילות של צפון-עיראק. הח' סולקו ממוצל ב-996 ע"י העקיליים, אף היא שושלת ערבית-בדוית, והמוראניים, שליטים כורדים מדיארפטר. — בצפון-סוריה התחיל שלטון הח' ב-944, כשכבש עלי המכונה סיף אל-דולה, את הערים חלב וחמק. עלי היה החשוב בנסיכים הח' ומלך עד 967. הוא עשה מלחמות מרובות עם הביזנטים, וכן התפרסם כנסיך משכיל ותומך נדיב של סופרים ומלומדים; בחצר הסתופפו המשורר אל-מתנבי והפילוסוף אבו נצר אל-פאראבי. יורשיו הצטרפו להלחם ארוכות עם הביזנטים. עם שרים שמרנו בהם, ולבסוף עם הפאטמיים. ב-1003 סולקו הח' גם מחלב ע"י שרים שהיו מקורבים אליהם.

R. A. Nicholson, *A Literary History of the Arabs*, 264—271, 1930; M. Canard, *Histoire de la dynastie des H.*, 1953.

חמור (Equus asinus), בע"ח ממשפחת הסוסיים (ע"ע). ח' הבר מוגבל היום לאפריקה המזרחית; בפליט-טוקן היה הח' מצוי גם באירופה המרכזית והדרומית. הח' קטן מן הסוס; ראשו גדול יותר באופן יחסי, אזניו ארוכות ורחבות, רעמתו דלילה ושערות זנבו קצרות יותר. הנעירה, קולו של הח', נבדלת הבדל אפייני ביותר מזה של הסוס. תקופת-ההריון של נקבת הח' האתון — 11½—12 חדשים, לעומת 11 חדשים בסוסה. נוסחת שיני הח' דומה לזו של הסוס. — על בני-כלאיים של ח' וסוסה — ע"ע פרד.

ח' הנובי הקטן (E. a. africanus) צבעו אדום-אפור, לאורך גבו פס כהה וברגליו פסים בולטים פחות. הוא נפוץ באיזורים שמזרח לגילוס עד ים-סוף. הזכר חי בעדר של 10—15 נקבות. שעליהן הוא מגן. — ח' הסומלי (E. a. somalensis) גדול מן הנובי; צבעו כחול-אפור, והוא חסר פס בגבו. הוא נפוץ בעיקר במזרח-הבש ובסומליה. ביות הח' חל בתקופה קדם-היסטורית, כנראה לרא-שונה במצרים, שמשם הובא ח' הבית לא"י ולשאר ארצות-המזרח; מסתבר שביותו קדם לביות הסוס, ומוצאו, כנראה, משני מיני-הבר האפריקנים. באירופה כבר היה מצוי בנא-ליתיקון. לבריטניה הובא ח' הבית ע"י האנגלו-סאקסונים; לאמריקה לא הגיע, כנראה, אלא בימי ואשינגטון.

ש"יבוא מי שמכיר אבוס בעליו ויפרע ממי שאינו מכיר אבוס בעליו" (מכות כ"ג, ע"א). חמורו של אברהם, שהוא גם חמורו של משה ועליו עתיד לרכוב המשיח (ר' לעיל), נולד מאתונו של בלעם, שנבראה מששת ימי בראשית (פדר"א ל"א); הח"אף סייעו לבני ישראל ביציאתם ממצרים (בכור' ה' ע"ב). מאידך, קובעים חז"ל שהח' מופלג בטיפות שות (שבת קי"ב, ע"ב, ועוד).

סופרים יוניים ורומיים העלילו על היהודים עלילת פולחן הח', ואף הקרבת קרבן-אדם לח' אחת ל 7 או ל 3 שנים; יוסף בן מתתיהו דן בעלילות אלו (נגד אפיפון, ב' ז'—ח'). לאהר-מכן טפלו את האשמת פולחן הח' על הגזרים הראשונים. ברומא נתגלה ציור-קיר של צלוב בעל ראש ח' עם כתובת-של-לעג כלפי הנוצרים.

הפראווה ערוך מוזכרים במקרא כחיות מדבריות מוב-הקות (ברא' טו, יב; ישע' לב, יד; ירמ' ב, כד; שם יד, ו; איוב לט, ה—ח). בתלמוד (ע"ז ט"ז, ע"ב) מצויין, שהערוך — למרות היותו חיי-בר — יכול לשמש גם בהמת-עבודה.

הח' בפולקלור העמים. אצל עמים שונים היה הח' קשור בפולחן האלים. בתעודות מארי מדובר בזבח ח' בשעת כריתת ברית; קרבן-אתון נזכר גם בכתובות אוגרית. האל המצרי סת מתואר לפעמים כבעל ראש-ח'. במיתולוגיה היוונית היה סילנוס רוכב על ח', וחבריו, הסילגים, היו, כנראה, מעיקרם שדים בצורת ח'; עי"כ קשור הח' בדיוניסוס ובפולחנו ועם המסורת על ראשית גידול הגפן. זכר לדימויים מיתולוגיים של הח' הוא הסיפור בדבר אוני-הח' שהצמיח אפולון למלך מידס (ע"ז); במוטיו של גילגול אדם בח' השתמש שיקספיר ב"חלום ליל-קיץ". בתורות הגנוסטיקנים שמו של אחד מן הרוחות העליונים הוא אנוואל (övos = חמור). — בפתגמים וסיפוריהם של כל העמים תופס הח' מקום ניכר; הוא מופיע ב 27 ממשלי אסופוס. הרבה סיפורים קושרים את הח' עם השטן. יש אף סיפור, שלפיו ברא השטן את הח' כחיקוי של הסוס, שנברא ע"י אלהים. ע"פ אגדה איסלאמית הח' הוא שהכניס לתיבת-נח את השטן, שהיה מוסתר תחת זנבו, בדרך-כלל, רואים את הח' כסמל של עצלנות, טיפשות ועקשנות, והכינוי "ח" נעשה שם-גנאי בהרבה לשונות. אבל הח' מסמל תכופות גם את אורך-הרוח ואת הענוותנות. באגדה הנוצרית היה הח' — יחד עם השור — הראשון שסגד לישו הנולד ברפת. הח' הביא את מרים למצרים, כשברחה עם בנה מפני הורדוס, וכן שימש בהמת-רכיבה לישו כשנכנס לירושלים. משום כך חגגו ביה"ב, במיוחד בצרפת, את חגי-הח', שבו היו אומרים בכנסיות תפילות מיוחדות בנוכחות ח', שהיה נושא אשה צעירה ובזרועותיה תינוק; חג זה נאסר ע"י הכנסייה במאה ה-15. — לעומת הסיפורים המבליטים את טיפשותו של הח', יש גם סיפורים שבהם מערים הח' על הזאב, ואף על הערומה שבחיות, השועל. הרופאים ביה"ב השתמשו הרבה בחלב-ח' ובאיברים שונים מגופו. — את תעודת הדוקטור לרפואה היו כותבים ביה"ב על קלף מעור-חמור.

ש. רובין, תהלת הכסילים, 43—49, 1907; ר. נהר-ברנהיים, העלילה שהיהודים עובדים לח' בימי יוון ורומא (ציון, כ"ח), תשכ"ג; L. Levysohn, Die Zoologie d. Talmuds, 140—142, 1858; O. Dähnhardt, Natursagen z. AT (Index: Esel), 1907; id., Natursagen z. NT (Index: Esel), 1909; A. Jacoby, Der angebliche Eselkult d. Juden u. Christen (Arch. f. Religionswiss., XXV), 1927; Funk-Wagnall's Dictionary of Folklore, Mythology and Legends, I, 83—84, 1943.

מ. ו.

החקלאי ובתעבורה. לפי אומדן 1963 היו בסין כ 12 מיליון ח', במפסיקו ובחבש — 3 מיליון בכל אחת, בבראזיל, בתורכיה, באה"ב ובבריה"מ — 2 מיליון בכל אחת, בפרס, במצרים, במארוקו ובהודו — למעלה ממיליון בכל אחת. קבוצות אחרות של סוסיים, הקרובות מאד לח', הן:

- (1) הפרא (E. hemionus hemippus), היה נפוץ לפנים בקדמת-אסיה עד פרס; היום נתקיימו שרידים ממנו בג'וריה, בין הפרת וההידקל, גופו עדין, ראשו קטן; אזניו קצרות. —
- (2) ח'הבר המונגולי, הקולן (E. h. hemionus), היה נפוץ לפנים בכל מונגוליה ובאיזורי סיביר ומנצ'וריה הסמוך כים לה; היום הוא מצוי רק במונגוליה המרכזית. צבעו בהיר (צהוב-אדמדם), ובגבו פס שחור; בטנו ורגליו לבנים. —
- (3) הקיאנג (E. h. kiang) חי בהרי טיבט וקשמיר; ראשו עבה יותר ואזניו גדולות יותר. — (4) ח'הבר הפרסי, הערוך (E. h. onager onager), היה נפוץ לפנים בקדמת-אסיה עד אפגאניסטאן; היום תפוצתו מצומצמת. הוא בעל רעמה וזנב שעיר; אזניו ארוכות; צבעו בהיר, בגבו פס שחור, ושני צדדיו לבנים. — (5) ח'הבר ההודי (E. h. onager indicus), היה נפוץ לפנים בהודו הצפונית-מזרחית, היום — רק ברמה הגבוהה של האינדוס. (4) ו(5) הם הקרויים ביותר לח'.

ש. בודנהיימר, הח' בא"י, 262, תשי"ג; W. G. Tegetmeier — O. L. Sutherland, Horses, Asses etc., 1895; O. Feringer, Wildtiere u. Haustiere, 1936; P.-P. Grassé, Traité de Zool., XVII, 1070—1078, 1955; Hammond-Johansson-Haring, Handb. d. Tierzüchtung, 1961.

ש. ה.

במקורות ישראל ידוע הח' עוד מתקופת האבות כבהמת-בית חשובה, והוא שימש לרכיבה ולהובלת משאות (כגון אצל אברהם [ברא' כב, ג] ומשה [שמ' ד, כ]), וכן לעבודת-השדה (איסור החרישה בשור וח' יהדיו [דב' כב, י]). הח' נמנה עם הבהמות הטמאות, אבל בשעת רעב לא נמנעו מאכילת בשרו (מל"ב ו, כה). לגבי דין קדושת פטור-רחם (ע"ע בכור) נבדל הח' משאר הבהמות הטמאות, שכן פטור-ח' נפדה בשה או נערף. הערכה חיובית לח' משתקפת במקרא, אולי, בסיפור על אתונו של בלעם (במ' כב, כג—לא), שרואה את המלאך לפני בלעם ומדברת אל בעליה דברים של טעם; אולם ייתכן שסיפור זה מתכוון דווקא להבליט את נחיתותו של בלעם. הח', היודע אבוס בעליו, מוצג כדוגמה לנאמנות (ישע' א, ג); מלך המשיח ירכב על ח' (זכ' ט, ט). לא ברור, אם "ח' גרם" האמור בכרכת יעקב על יששכר (ברא' מט, יד) כוונתו לשבח או לגנאי. מצד שני, הח' הוא סמל לתאוותנות מינית (יח' כג, כ). "קבורת ח'" משמשת ביטוי לבזיון המת (ירמ' כב, יט). ח' כשם-עצם פרטי נמצא אצל החיזיונים בשכ"ם (ברא' לד, ב).

במאמרי חז"ל מצויות דעות על-אודות הח' הנובעות מאמונות עממיות קדומות: נשיכת הח' מסוכנת (פס' מ"ט, ע"ב, ועוד); דמו, בשרו, ואף שתנו, משמשים תרופה נגד הירקון, וגם לגריגרייה-שעורה שבגלליו ולעובר שבבטנה של אתון מיוחסות סגולות רפואיות (שבת ק"ט—ק"י; יומא פ"ד, ע"א; בכור' ו', ע"ב); אולם אשה הדורכת על דם-ח' תלד בנים חוליי-גרם (כת' ס', ע"ב). באגדות על "בהמתם של צדיקים" מסופר על חמוריהם של ר' פנחס בן יאיר (חול' ז'), של ר' חנינא בן דוסא (אדר"ב, ח') ושל ר' יוסי (תענ' כ"ד, ע"א), שלמדו מידות טובות מאדוניהם ואף החמירו בשמירת מצוות. את רצועת-המלקות יש לעשות מעורו של ח', מתוך הנימוק

צדדים דומים לחוקי התורה, בעיקר לאלה שבפ' משפטים (שמ' כא ואילך). כך כתוב בו (סעיפים 196 ואילך): "כי ינקר איש את עין רעהו, תנוקר עינו. כי ישבר עצמות אורח, תישברנה עצמותיו. כי יפה איש שן רעהו השווה לו במעמדו, יכו את שינו". חוקים אלה מזכירים את דברי התורה (שמ'): "נפש תחת נפש, עין תחת עין, שן תחת שן, יד תחת יד, רגל תחת רגל" וגו'. ולהלן (סעיפים 250—251): "כי ינגח פר אורח ברחוב המיתו, אין לו דמים. ואם נגח הפר הוועידו השכנים את בעליו ולא גדע את קרני הפר ולא אסר את פרו, ויגח הפר אורח וימיתוהו, ישלם בעליו חצי מנה כסף"; אף חוק זה מזכיר את משפט השור הנגח בתורה (שמ'). על יסוד מקבילות כאלה הניחו כמה חוקרים, שמשפטי בני-ישראל והכבלים מקורם במשפט שמי משותף קדום; נציגה הידוע ביותר של השקפה זו הוא דוד הינריך מילר (ע"ע). שראה אף את המשפט הרומי הקדום כנובע מאותו מקור. אחרים אף הרחיקו לכת ממנו וסברו, שמשפטי בני-ישראל נלקחו במישרים מספר חוקי ח'. אולם בזמן האחרון דוחים החוקרים את שתי ההשערות האלה. הם מציינים, שמקבילות כאלה מצויות אף בחוקי עמים קדומים אחרים, ושהתנאים הכלכליים והחברתיים בכבל בתקופת ח' היו שונים לחלוטין מאותם של בני-ישראל. דבר זה מן ההכרח שהשפיע אף על עיצוב פני המשפט. כך קבעה לגבי דיני-ממונות בכבל העובדה, ששם היו מפותחים מאד האחויות הגדולות, התעשייה המסחר, לעומת זה היו בני-ישראל, בשעה שקיבלו את משפטיהם, עם של מגדלי-מקנה ובעלי אחויות קטנות, שהמסחר עדיין לא היה מפותח בקרבם. עובדה זו מסבירה את איסור הריבית, שחוזר ונשנה בתורה (שמ' כב, כד ועוד), וכן את דיני שמיטת החובות (דב' טו, א—ג) — חוקים שאין להעלותם על הדעת בכבל. מן השוני בתנאים הכלכליים בין שני העמים מוסבר אף ההבדל בדיני העבודות: בעלי-האחויות ובעלי-התעשייה בכבל נזקקו לעבודת עבדים, מאחר שלא עמדו לרשותם פועלים חפשים די-הצורך; משום כך לא נחשבו העבדים אלא כחומר-עבודה בלבד, שבו היו בעליו רשאים לנהוג כטוב בעיניהם; לא היתה להם כל הגנה, והאיש שעזר לעבד לברוח מאדונו או הסתירן בביתו, דינו היה דין מוות (סעיפים 15, 16, 227). שונה לגמרי היה המצב בקרב בני-ישראל, שבחברתם ובמשקם לא מילאו העבדים תפקיד חשוב; הללו נחשבו אצלם כבני-בית ממש והיו מוגנים מפני מעשי-אלימות (שמ' כא, כ—כא) — עד כדי כך, שאסור היה להסגיר עבד בורח מאדונו (דב' כג, טז—יז). — אשר לדיני אישות יש לציין, שהבבלים לא נהגו ריבוי נשים. משום כך היה מעמדה של האשה לגבי בעלה חפשי יותר: מצד אחד נאסר על הבעל לגרש ללא סיבה מספקת את אשתו שילדה לו בנים (סעיפים 137 ואילך); מצד שני ניתנה זכות הגירושיין אף לאשה שחטא לה בעלה חטא חמור (סעיפים 136, 141 ואילך). — בדיני נפשות נבדלו חוקי-ח' מדיני התורה במה שביצוע המשפט היה נתון בידי בתי-דין ממלכתיים בלבד, ומכאן — שלא היה מקום לגאולת-הדם המופרת בתורה (במד' לה, יט—כו). — זאת ועוד: אין להתעלם מן העובדה, שחוקת התורה מתחייבת לתה (כבר בפ' משפטים) מכילה לא רק קביעות משפטיות אלא אף כללים מוסריים להסדרת חיי החברה ואף תקנות דתיות, ואילו חוקי ח' הם חילוניים גרידא. על יסוד ההבדלים האלה יש להטיל ספק בקשר בין חוקי-ח' ודיני התורה.

חמורבי, חקיי. ספר-החוקים של חמורבי (ע"ע בכל, עמ' 540/1) נתפרסם לראשונה ב-1902, מתורגם בידי האשורולוג הצרפתי ו. של (Scheil), מיד נתגלו בו

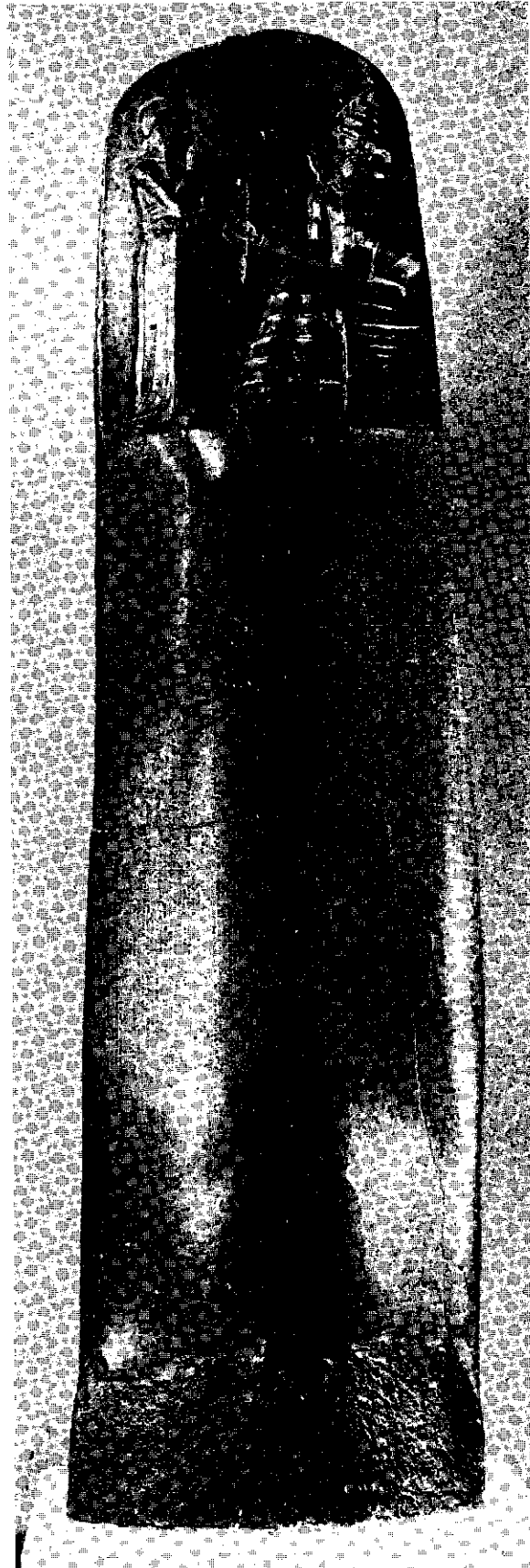

האסמלה של חמורבי

1648. ואח"כ הטמאן של אוקראינה האוטונומית ויוזם איחודה עם רוסיה.

ח' היה בנו של פקיד נמוך בעל-אחווה, שנימנה על האצולה הועירה; הוא למד בבית-ספר של הישועים בלבוב, אע"פ שהיה פראווסלאווי. ב 1620 השתתף יחד עם אביו במסע נגד התורפים, שבו נהרג האב, וח' עצמו נשבה והוחזק בשבי שנתיים, עד שנפדה ע"י אמו וחזר לאחוזת אביו.

בימי מרידת האוקראינים באצולה הפולנית ב 1637/8 היה ח' סופר צבא-הקוזאקים ה"רשומים", ואח"כ השתתף בשתי משלחות ששוגרו למלך ולאדיסלאב IV מטעם הקוזאקים. ב 1646 הסתכסך עם מושל המחוז שבו ישב, נאסר, שוחרר בערבות, ובדצמבר 1647 ברח אל מרכז הקוזאקים בזאפורוז'יה שעל הדניפר, ומשם החל להטיף למרד בשלטון הפולני.

תעמולתו נפלה על רקע של תסיסה חברתית-דתית, שהיתה מלווה התקוממויות חוזרות ונישנות (וע"ע אוקראינה, עמ' 174; פולניה, היסטוריה; קוז'קיס). למוד נסיון מכשלון מרידות קודמות, ביקש ח' את עזרתו של הח'אן הטאטארי של קרים, הלה התיר לאחד מראשי-צבאותיו להצטרף אל ח'. לקראת המורדים יצא צבא פולני, אולם הקוזאקים שבחיל-החלוץ שבו, שהיו עד כה נאמנים לפולניה, עברו לצד ח'. בקרב ליד קורסון הושמד הצבא הפולני (מאי 1648), וכל אוקראינה שממזרח לדניפר ושטחים גדולים ממערבו — ובכלל זה קיוב — נפלו בידי הקוזאקים. חבורות גדולות של איפרים החלו מתנפלות על אחוזות האצילים, ואף ערים נפלו בידיהם. בכל המקומות שעליהם השתלטו, נערכו שוד וטבח בפולנים וביהודים.

אולם לח' לא היתה תכנית מדינית ברורה. הוא היה נכון למו"מ עם המלך, וכשהלה מת לפתע (20 במאי) ופולניה היתה נתונה במצב של אנארכיה-כמעט, עצר ח' את התקדמות צבא הקוזאקים. הסגנותו איפשרה לפולנים לגייס צבא חדש; אולם ח' הביסו בדרום-זולין, צר על לבוב, אך הסיר את המצור תמורת כופר ועבר לצור על זאמושץ. שם עמד עד שנבחר המלך הפולני החדש יאן-קזימיז', שח' תמך בבחירתו. תמורת הבטחתו לפתוח במו"מ עם הקוזאקים על שיפור מעמדם בממלכה הפולנית, ח' חזר לקיוב ונתקבל שם כגיבור לאומי, משחרר, "העם האוקראיני".

המו"מ לשלום נכשל, ובקיץ 1649 נתחדשו הפעולות הצבאיות. הצבא הפולני בראשות המלך ניצל ממלכודת שהכין לו ח' ליד זבורוב, לאחר שהפולנים הצליחו להפריד את הטאטארים מן הקוזאקים. לסוף חתמו ח' והמלך על חוזה, שלפיו הוסיפו הקוזאקים להפיר בכפיפותם למלכות פולניה, וזו מצידה הסכימה להגדיל את מספר הקוזאקים "הרשומים" ל 40 אלף, והבטיחה למנות בעתיד למשרות באוקראינה פראווסלאוויים בלבד, וכן לסגור את תחומיה בפני הצבא הפולני והיהודים. חוזה זה שיפר את מצב הקוזאקים, ואילו האיכרים האוקראינים נתחייבו לחזור אל אדוניהם. ח' הכיר שהפשרה עם הפולנים אינה עתידה להתקיים, ובחיפושיו אחרי בעל-ברית חדש הסכים לקבל עליו את חסות השולטאן התורכי.

ב 1651 נתחדשה המלחמה עם הפולנים בלי שניתנה לח' עזרה ניכרת מצד התורפים. הטאטארים שוב נטשו את הקוזאקים, ובנסיגתם לקחו עמם את ח'. צבא-הקוזאקים, שנשאר ללא מנהיג, הושמד כמעט כליל בקרב ליד ברסטצ'וק (יוני), ובחווה שנחתם לאחר-מכן בוטלו מרבית השגיהם

המקבילות ביניהם מצומצמות בשימוש בביטויים שווים או דומים, וכמותן מצויות אף במערכות-משפט אחרות.

פ. קורנגרין, חוקי המזרח הקדמון, תש"ד; D. H. Müller, Die Gesetze H.s u. ihr Verhältnis zur mosaischen Gesetzgebung sowie zu d. XII Tafeln, 1903; W. Eilers, Die Gesetzesstele Ch.s, 1932; J. B. Pritchard, Ancient Near Eastern Texts Relating to the OT, 163-180, 1950; M. David, The Codex H. and its Relation to the Provisions of Law in Exodus (Alttestament. Stud., IX), 1950.

מ. ד.

חֲמֵלְנִיצְקִי אֶל-אֶפְהָאִי — *حزرة الاصفهاني* — (מת 970 בקירוב), סופר מוסלמי פרסי שכתב ערבית, חיבורו העיקרי הוא, תאריח סני מלך אל-ארד ואל-אנביא' ("תולדות שנות מלכי הארץ והנביאים") — היסטוריה של העור למ, כתובה בצורה קצרה ויבשה, שעיקרה כרונולוגיה של העמים השונים, כגון שלטונן של שושלות הפרסים, המצרים, היהודים, היוונים, הרומאים והמוסלמים; לחיבור הספר (הוציא עם תרגום לאיטלי 1844/8) נזקק ח' לתרגומים ערביים של ספרי היסטוריה פרסיים, עבריים ויווניים. כמרכן חיבר היסטוריה של עירו אפֶהָאן, וגם חיבורים פילולוגיים, שאבדו ברובם. קובץ-המשלים שלו שנשתמר (בכ"י) מלווה פירושים, ויש בו מבוא על התהוות המשלים.

C. Brockelmann, GAL, I, 145, 1943², Suppl. I, 221/2, 1937.

חֲמִיזוֹת, לְשׁוֹנוֹת, ע"ע פּוֹשׁ.

חֲמִיִּים, שְׁבָטִים, ע"ע פּוֹשׁ.

חֲמֵלְנִיצְקִי (Хмельницкий); לפנים פרוסקורוב, עיר באוקראינה, על נהר בוג (הדרומי); 62,000 תושבים (1959). צומת-תחבורה ומרכז תעשייתי, בעיקר לעיבוד מוצרי החקלאות של הסביבה. — פרוסקורוב היתה כלולה בתחום-המושב היהודי ברוסיה הצארית, ובה היתה קהילה יהודית גדולה, שתחילתה עוד לפני סיפוח העיר לרוסיה (בחלוקת-פולניה השניה). ב 1765 נימנו בעיר ובסביבתה 750 יהודים, ב 1847 בעיר עצמה 3,100, וב 1897 — 11,400 יהודים (כמחצית כלל-האוכלוסיה). ערב מלחמת-העולם I נאמד מספר היהודים בעיר ב 20,000. ב 15.2.1919 ערכו חיילי צבאו של פטליורה (ע"ע) טבח ביהודי פרוסקורוב, בצורת מיבצע צבאי מתוכנן, שבו נרצחו למעלה מ 1,500 נפש, ויומיים לאחר מכן נערך טבח דומה בעיירה השכנה פלשטין (500 חללים); האחראים לשחיתות לא באו על ענשם. הטבח בפרוסקורוב הפך לשם-דבר בתולדות הפוגרומים ביהודים בשנות מלחמת-האזרחים ברוסיה. — לאחר התבססות השלטון הסובייטי שותקו החיים הציבוריים והדתיים של היהודים בפרוסקורוב. ב 1926 נימנו בעיר 13,400 יהודים (42% מכלל התושבים). בימי הכיבוש הגרמני במלחמת-העולם II הושמדו היהודים שנשארו בעיר.

א. דרויאנוב, פרוסקורוב (רשמות, ג'), תרפ"ג; ל. האזאנא' וויטש, דער אידישער חורבן אין אוקראינע, 21-32, 1920; די אידישע אוטאגאמיע און דער נאציאנאלער סעקרעטאריאט אין אוקראינע, 137-142, 174-175, 1920; א. חפץ, פאגראם געשיכטע (1919-1920); די אוקראינישע שויטה אין 1919, חורבן פראַסקוראוו, 1924; מ. אשעראוויטש, שטעט און שטעטלעך אין אוקראינע, 295-306, 1948.

חֲמֵלְנִיצְקִי, זִינוּבִי בּוֹהֵרֵן — *Хмельницкий* (?—1657), מנהיג התקוממות הקוזקים (ע"ע) והאיפרים נגד השלטון הפולני באוקראינה



העם, ואילו לאומנים רוסים ראו בו "פאטריוט גדול". שהביא להתחברותה של אוקראינה עם רוסיה. בימי מלחמת-העולם II הונהג אות-הצטיינות צבאי על שמו, וב 1954 הוסב שמה של העיר פרוסקורוב ל"המילניצקי" ("ע"ע), וכן הוסף שמו של ח' על שמה של העיר פריאסלאב.

ח' והיהודים; גזירות ת"ח. בתדעת עם ישראל ח' הוא "תמיל הרשע", מגדולי צורריישראל בכל הדורות, מחולל גזירות ת"ח—ת"ט האיומות. הזכרון ההיסטורי ראה בח' את הדמות העיקרית האחראית לשואה, אם כי מידת שליטתו במאורעות היתה למעשה קטנה.

הקיבוץ היהודי באוקראינה לפני הגזירות היה גורם פעיל ביישובה של הערבה. יהודים פעלו כמישיבי כפרים, כחוכרים או כמנהלים באחוזות אצילים, אך גם כמפתחי ערים וכמגינים לוחמים בשעת סכנה. אולם כבאי-כוחם של האצילים הפולנים ושל השלטון הפולני עוררו נגדם את שנאת האיפרים האוקראינים הצמיחים. ההיסטוריוגרפיה האנטישמית החדשה, הפולנית והאוקראינית כאחת, הטילה על החוכר והסוכן היהודי את עיקר האשמה בשפיכות-הדמים הנוראה בשנות המרד, והצדיקה בכך את האכזריות המיוחדת כלפי היהודים. אולם לסיפורים על נגישות האיפרים מצד היהודים או על פגיעה ברגשותיהם הדתיים ע"י חכירת כנסיות בידיהם — לא נמצא כל אישור במקורות.

חדשי מאי—נובמבר 1648 היו ימי הגזירות העיקריים. עם ראשית המרד חרבו מיד הקהילות שממזרח לזניפר. היהודים, שלא הצליחו לברוח או להצטרף אל צבאו הפולני של וישניבצקי ("ע"ע) שנסוג מערבה, הזמתו במיתות משונות; יש שהמירו דתם כדי להציל את חייהם; רבים

של הקוזאקים: מספרם ושטחם צומצמו. והאצילים והיהודים הותרו לשוב למקומותיהם.

ח', שתור להנהגה המדינית של הקוזאקים, נוכח לדעת שבכוח-הוא לא יכריע את הפולנים. לאחר שהתאכזב מן השותפות עם הטטארים והתורכים פנה לרוסיה, וב 1654 קיבלו הקוזאקים עליהם את חסותו של הצאר המוסקוואי. ח' ואנשיו קיוו, שהצאר יבטיח זכויות אוטונומיות ברחבות לאוקראינה; אולם הצאר סירב לתת הבטחה כזאת. אע"פ שהותיר להטמאן האוקראיני סמכויות מינהליות, ואף מדיניות, חשובות. שיתוף-הפעולה בין אנשי-מוסקוה והקוזאקים לא הביא פירות של ממש, ולא מנע את הפולנים מלהחריב חלקים של אוקראינה. ח' ניסה לגבש בריתות חדשות — שוב עם תורפיה, וב 1656 עם שוודיה, ואף עם רְקוּצִי ("ע"ע) גסיך טראנסילוואניה. הוא אף החל להתפונן לניתוק קשריו עם מוסקוה, אולם תוך כדי פעילות זו מת. המלחמה בין מוסקוה ופולניה נמשכה עוד שנים רבות לאחר מותו ונסתיימה ב 1667 בסיועה של אוקראינה המזרחית, ובכללה קיוב — לרוסיה.

ח' הוכיח עצמו כמנהיג ומצביא בעל שיעור-קומה וכדיפי-לומאט רב תחבולות ותככים. אולם הוא היה רחוק מלהיות נציג של תדעה לאומית אוקראינית, שספק אם היתה קיימת אז. שאיפתו היתה — אוטונומיה לאוקראינה תחת שלטונו בחסותה של אחת המעצמות — פולניה או תורפיה, מוסקוה או שוודיה. מבחינה חברתית שאף להפוך את ראשי הקוזאקים לאצולה של הנסיכות הזאת ולהחזיר את המון האיפרים למצב הצמיחות. פעולתו גרמה הרס וחורבן לארץ ולא הביאה אותה לידי עצמאות. אע"כ היה בעיני אנשי התנועה הלאומית האוקראינית בדורות האחרונים סמל להתעוררות

למנוע התרבות בני הקוזאקים מאנוסות ישראל בתוך הקהל. מאמץ רב הושקע בתקנת אלפי העגונות, ורובן המכריע של הנשים שנמלטו הותרו מעיגונן ברכי ההלכה, ותקדימים רבים ב"תקנת עגונות" נקבעו אז. גל חדש של הרג עבר בימי המסע המשותף של המוסקוואים והקוזאקים ב-1654, ואנשי-מוסקווא נהגו כלפי היהודים (במהילב ובלובלין) באכזריות שלא נפלה מזו של האיפרים כמה שנים לפני-כן. בעל הש"ך רשם בוויילנה, "כי עדיין לא שכחה חמת המלך ה' צבאות... כי עוד חמת יד... הצר... נטויה בהרבות וכידונים, ותמיד הם פושטים בארץ ולמלחמה הם מוכנים ומזומנים, ובכל מקום אשר ימצאו מהיהודים הורגים... התאספו יחד עם רב מהריקים מזויינים ולובשי שריונים, ומאספים עליהם עם רב מהקדרים (= הטאטארים) אשר סביבותיהם חונים, ויאמרו לנו ונכהיד ישראל" (מגילת עיפה). — גזירות ת"ח-ת"ט זיעזעו עמוקות את בני אותו הדור, ור' שבתי שעפטייל הורוביץ (ע"ע) מדבר על "החורבן השלישי שנעשה בשנת ת"ח לאלף השישי... ממש דומה לחורבן הראשון והשני".

אולם היישוב היהודי באוקראינה שממערב לדניפר לא פסק, המלך הפולני התיר לאנוסים לחזור ליהדות, ועדי-הארצות דאגו לפדיון השבויים ולהצלת המומרים: "כמה נפשות מישראל אשר נשבו ונטמעו בכל הגוים וכמעט נשתקעו ביניהם... כתבנו רשות לכל קהלות והמקומות אשר ישנו שם מנין יהודים... לפדות כל נפש"; ואף נקבעו תעריפים שונים ותלקן של הקהילות השונות במעשי הפדיון (פנקס מדינת ליטא, סי' תנ"ב). ראשוני היהודים החלו לשוב למקומותיהם שבולין עוד בסוף 1648, וזמן קצר לאחר-מכן שוב ישבו יהודים בכל השטח עד לדניפר. למרות זכרון השואה של ת"ח-ת"ט היה איזור זה במאות 18—19 לאחד האיזורים של ישוב יהודי צפוף.

רישומן העז של גזירות ת"ח-ת"ט ניכר בספרות העברית; על נושא זה נתחברו פיוטים וקניות רבות, וכן יצירות רבות בשירה ובפרוזה, מהן — "קדוש השם" לשלום אש והבאלאדה "בת הרב" לש. טשרניחובסקי. מקום נכבד ביותר תופס נושא זה בסיפורת העממית. — בדבר מידת השפעתן של גזירות אלו על התפתחות השפתאות (ע"ע) נחלקו הדעות בין החוקרים.

ג. נ. הנובר, יון מצולה (מהד' י. היילפרין), תש"ה; י. גורלנד, לקורות הגזירות על ישראל, א-ב, תרמ"ז-ט; ש. ברנ" פלד, ספר הדמעות, ג' ק"ט-קפ"ד, תרפ"ו; י. איוראעלסאן, ג. נ. האנאווער (היסטארישע שריפטן, ז'), 1929; י. שאצקי, היסטאריש-קריטישער אריינפיר צום "יון מצולה" (יו"א), קובץ "גזירות ת"ח", 1938; ש. דובנוב, דברי ימי עם עולם, ז' ת"ש; א. ר. מלאכי, רושמי גזירות ת"ח (ס' השנה ליהודי אמריקה, י"א-א), תש"ט; י. ש. הערץ, די יידן אין אוקראינע, 1949; ז. ואהרמן, מקורות לתולדות גזירות ת"ח ות"ט, תש"ט; מ. הגדל, גזירות ת"ח ות"ט, תש"י; ז. כהנא, ספר העגונות, 26, תשי"ד; ש. אטינגר, מעמדם המשפטי והחברתי של יהודי אוקראינה במאות הט"ו-ה"ז (עד גזירות ת"ח) (ציון, כ), תשס"ז; הנ"ל, חלקם של היהודים בקולוניאליזם של אוקראינה (1569-1648) (שם, כ"א), תשס"ז; י. היילפרין, שבייה ופדות בגזירות אוקראינה וליטא שמשנת ת"ח ועד שנת ת"ך (שם, כ"ה), תש"ך; הנ"ל, עורה וסיוע לקהלי לוח פולין בעקבות גזירות ת"ח ות"ט (ספר היובל ליצחק בער), תשכ"א; י. כץ, בין תתנ"ו לת"ח-ת"ט (שם); Памятники издаваемые киевской временной комиссией для разбора древних актов, I—III, 1845—1852; Акты Южной и Западной России, III, VII—VIII, X, XIV, 1861—1879; Jakuba Michalowskiego wojskiego lubelskiego... księga pamiętnicza, 1864; K. Szajnocha, Dwa lata dziejów naszych, 1646—1648, 1865; L. Kubala, Szkice historyczne, scr. 1—3, 1880—1910; H. И. Кочетков, Б. X., I—III, 1884. Жерела до історії

נתפסו בידי הטאטארים ונמכרו לעבדות. בקיץ התפשטו הרדיפות לעבריהדניפר המערבי, ובאמצע יוני לא נמצאו עוד יהודים בכפרים או בעריהפרוות, ורובם ככולם, פרט לאלה שנרצחו בדרך מנוסתם, התרכזו בכמה ערים בצורות, שבהן שכן חיל-מצב פולני. אולם גם הללו לא החזיקו מעמד בפני כנופיות האיפרים שצרו עליהן, ולאחר שנכבשו — נטבחו היהודים ברובם.

הטבח הראשון הגדול היה בגמירוב (ע"ע), שאלה חדרו הקוזאקים מוסוים כצבא פולני; היהודים קידשו את השם בהמוניהם מול הדרישה להמיר דתם: "באו... כאילו עם הפא"לקין יבואו... למען יפתח שערי המבצר... והצליחו... והרגו בעיר כמו ששת אלפים נפשות... וכמה מאות טבעו במים ובכל מיני יסורים קשים. ובבית הכנסת לפני ארון הקדש שחטו בחלפות... ואחרי כן החריבו הבית מקדש מעט, והוציאו כל הספרי תורות... וקרעום... ונתנום... למרמס רגלי אדם ובהמה... וגם עשו מהם סנדלים... וכמה מיני לבושים" (ר' שבתי כהן [ע"ע], מגילת עיפה), ראשי ועד ארבע ארצות של פולין בשנת ת"י, "קבלו עליהם ועל זרעם אחריהם להתענות בכל ארבע הארצות את יום העשרים לחדש סיון בכל שנה ושנה ביום שהוא אשר התחילה הצרה ב... נעמרוב". בסוף יוני נפלה העיר הבצורה טולצ'ין (ע"ע), לאחר שהפרי לנים הסכימו, תמורת הצלת חייהם-הם, להסגיר את היהודים לידי המורדים. יש ידיעה על התגוננות ממושכת של היהודים גם לאחר שגורשו מן המבצר, אותו זמן נרצחו היהודים בכל הערים שבגבול רוסיה הלבנה; רק אלה שבסביבות בריסק-דליטא הצליחו להימלט.

בסוף יולי נפלה פולנאה לידי כנופיה בראשותו של האטאמאן קריוונס ונערך בה טבח גדול. שאר יהודי וולין עזבו את עריהם וברחו מערבה. במבצר החשוב באר נותרו היהודים, הם נרצחו אחרי כיבושו. בתדשי אוקטובר-נובמבר פקדה הגזירה גם את היהודים שישבו באיזור לבוב; שחטיה נוראה באותה סביבה היתה בנארול. בעיר לבוב עצמה השתתפו היהודים באופן פעיל בהגנתה ונתנו חלק ניכר בכופר שהביא להסרת המצור מעל העיר. יהודי אותו איזור שניצלו ברחו כמעט כולם אל מעבר לוויסלה.

אין אפשרות לאמוד באופן מדויק את מספר הקרבנות, אולם אין ספק שהוא הגיע לרבעות; בכרוניקות היהודיות מדובר על מאה אלף הרוגים ב-300 קהילות שנחרבו. בעיית הפליטים היתה חמורה: "אשר רבים מבני עמנו... מארצם יצאו ונתגרשו ממקומם ונקלחם; ולא באו עד עתה אל המנוחה ואל הנחלה, באשר אין ארץ שקטה ושלוה בכדי שיוכלו הרחוקים לחזור ולשוב אל ארץ אחוזתם" (פנקס מדינת ליטא [מהד' ש. דובנוב], סי' ת"ס). גם בפעולות הצבאיות שנמשכו לאחר-מכן נפגעו היהודים. תחת רושם הפגיעה ב"כלל בית ישראל, אשר... נגעה בנו יד ה' ונפלו... כמה וכמה רבבות מישראל... והיו מושלכים על פני השדה מאכל לעוף השמים, גם קבורה לא היתה להם, גם גברה יד האויב ופשטו ידם בזבול בית מקדשם מעט [= הרס בתי-הכנסת]" — גזר ועד שנת ת"י של מדינת ליטא על שלש שנים של אבלות רצופה, שהתבטאו באיסור לבישת מלבושי פאר ותכשיטים שונים בזמן הזה, ו"שלא ישמעו בבית ישראל שום כלי זמר, אפילו במזמוטי חתן וכלה, שנה תמימה", ו"לעשות תיקון הגון למעט בסעודות בכל מה דאפשר" (שם, סי' ת"ט-ת"ע). בני הדור מזכירים גם תקנות, שנועדו

קץ לתקופה החמירית, האיטלאם, שהתחיל להתפשט דור
לאחר מכן, שוב לא נתקל בהתנגדות בדרום-ערב.
המסורת הערבית האיטלאמית ריכזה בח" את רוב הנתו-
נים על דבריימי השליטים בדרום-ערב, שזכרם נשתמר.
במסורות אלו מרובה היסוד האגדי, כיוון שאחרי כיבוש
האיטלאם הוחלף הכתב הערבי-הדרומי בכתב הערבי-הצפוני,
והכתובות שנמצאו בדרום-ערב שוב לא היו מובנות כראוי.
הקוראן (פ"ה, ד') מזכיר את המסע נגד ג'ג'ראן וחפיריים
שבהם נשרפו הנוצרים. הח" מוצגים כעם רשע, שאותו הש-
מיד האל יחד עם המסרבים לקבל את דברי הנביאים (שם
מ"ד, ל"ו; נ' ג'). במסורת ערבית על חיי מוחמד מסופר,
שבשובו ממסע-המלחמה נגד תבוך קיבל הנביא במדינה
שליה, שמסר לו מכתב מאת "מלכ"ח", ובו הודיעו הללו
על קבלת האיטלאם; בתשובתו שיבח אותם מוחמד וקבע
את המיסים שיש להטיל על הממאנים, וכן על הנוצרים ועל
היהודים שלא קיבלו את דתו, ואף קבע שהללו לא ייפגעו,
בתנאי שיפרעו את ההטלים המוטלים עליהם. — על ההיס-
טוריה של האיזור לאחר כיבושי האיטלאם — ע"ע תימן.

על הכתובות החמיריות, על הלשון והכתב החמיריים —
ע"ע ערבית, לשון: ערבית-דרומית. — וע"ע ערב.

ז. הירשברג, ישראל בערב (ביחוד 53-57, 283/4), 1946;
E. Glaser, *Die Abessinier in Arabien u. Afrika*, 1895;
Azimuddin Ahmad, *Die auf Südarabien bezügl. Angaben
Naswāns usw.*, 1916; A. Moberg, *The Book of Himyarites*,
1924; J. H. Mordtmann, *Himyar* (EJ), 1927; N. A. Faris,
The Antiquities of South Arabia (Princeton Oriental
Texts, III), 1938; J. Ryckmans, *L'insitution monarchique
en Arabie Méridionale avant l'Islam* (Bibl. du Muséon,
28), 1951; id., *Inscriptions historiques sabéennes en Arabie
Centrale* (Le Muséon, LXVI, 319-342), 1953; id., *La
persécution des chrétiens himyarites au 6^e siècle* (Publ.
de l'inst. histor. et archéol. néerlandais de Stamboul, I),
1956; H. v. Wissmann - M. Höfner, *Beitr. z. histor.
Geogr. d. vorislam. Südarabiens* (Akad. d. Wiss. u. Litera-
tur, Abh. d. Geistes- u. Sozialwissensch. Klasse, Jg. 1952,
No. 4), 1952.

ג. די.

חמלקרת (עמלקרת) ברקה (ברק) — Hamilcar Barca

— (המאה ה-3 לפסה"נ), מצביא ומדינאי
של קרת-חדשת. ב-247, בימי המלחמה הפונית הראשונה,
נתמנה למפקד כוחות קרת-חדשת בסיציליה, פשט על חופי
קאמפאניה וברוטיום שבדרום-איטליה, ולאחר-מכן השתלט
על ההרים הרקטי (Hercte) ואריכס (Eryx) בחוף הצפוני-
מערבי של סיציליה, התבסס בהם וערך משם גיחות גריליה,
וכן הוסיף לפשוט על חופי דרום-איטליה עד קומי. אעפ"כ לא
הצליח לשחרר את ערי סיציליה המערבית מהמצור ששמו
עליהם הרומאים, ומיעוט הסיוע שקיבל ממולדתו ונצחון הצי
הרומי ליד האיים האגאטיים חרצו את גורל המלחמה; אך
העובדה, שח" לא הופה מעולם בקרב והיה נכון להמשיך
במלחמה, איפשרה לו להשיג במומ"מ תנאי-שלום נוחים-יחסית
לארצו, ולהוציא את כל חילו ללא כניעה (241).

ב-240 נתמנה ח' למפקד עליון באפריקה לשם דיכוי מרי-
דת החיילים השכירים, ותוך שלוש שנים הצליח למלא את
משימתו, בשיתוף עם יריבו חנון (ע"ע). ולהכניע את מעוז
המורדים עתיקה (אוטיקה [ע"ע]). ב-237 יצא לספרד, ומבסי-
סו בג'דר (ג'דס, קדיס) כבש את דרום-מזרח הארץ עד לכף
נאו (מצפון לאליקאנטה). באחת מפעולותיו טבע בנהר
(228). — לפי הגירסה של ליוויוס ושל היסטוריונים רומיים

України—Руси, IV, VI, 1898—1901; F. Rawita-Gaw-
roński, *Bohdan Chmielnicki*, I—II, 1906—1909; Архив
Юго-Западной России, часть III, т. IV, VI,
1908—1914; М. Галант, *Арендовали-ли евреи
церкви на Украине?*, 1909; М. Вишницер, *История
еврейского народа*, XI, 1914; Н. Василенко, *Очер-
ки по истории Западной Руси и Украины*, 1916;
М. Грушевский, *История Украины-Руси*, VIII,
2, IX, 1—2, 1922—1931; С. Я. Боровой,
*Национально-освободительная война украин-
ского народа* (Исторические Записки, IX), 1940;
G. Vernadsky, *Bohdan, Hetman of Ukraine*, 1941;
Воссоединение Украины с Россией, I—III, 1953;
И. П. Крипякевич, Б. X., 1954.

ש. אק.

חמיץ או חמץ (Cicer), סוג של צמחים ממשפחת הפר-
פרניים (ע"ע); כולל כ-14 מינים, שהם נפוצים
בעיקר בקרמת-אסיה. סימניהם: העלים מנוצים, ועליהלזוי
גדולים ועפ"ר משוננים; הפרחים פרפרניים, קטנים, לבנים
או ארגמניים, הגביע בעל צינור אלכסוני או מגובנן מאחור;
הפרי תרמיל קצר, שזרעיו גדולים.

הח' התרבותית (C. arietinum), המכונה גר'בנצו (gar-
banzo), היא צמח-תרבות חד-שנתי, מכוסה שערות בלוטיות
עשירות בחומצה אוכסאלית; טעם העלים והזרעים חמצמץ.
תרבותו קדומה מאד; מוצאה, כנראה, מאסיה המערבית,
ומגדלים אותו בעיקר באסיה ובאירופה הדרומית. זרעיו
נאכלים חיים, קלויים או מבושלים; לפעמים משמשים הם
תחליף לקפה, וזרעיו זנים אחדים משמשים מאכל לבהמות.
עליהם היו ידועים כסמי-מרפא, ביחוד כמשלשלים (ע"ע
אנתרקינז, עמ' 732). — צמח-בר הוא הח' השסועה (C.
pinnatifidum), המצויה בא"י בקרקעות טרשיות.

חמיר, שבט משבטי דרום-ערב שלפני האיטלאם. בספרות
הקלאסית הם ידועים החל מן המאה ה-1 לפסה"נ

בשם Ὀμηρίται. — החמיריים (ח") התיישבו החל מן המאה
ה-5 לפסה"נ באיזור ההררי בדרום-מזרח של ערב, בין
קתבאן וחצרמוות, ושם יושבים צאצאיהם אף בימינו. במשך
הזמן גדלה השפעתם של הח" בדרום-ערב, הם גברו על שבא
(ע"ע), ובמאה ה-3 לפסה"נ סיפחו אותה לתחום שלטונם;
מעתה קראו שליטיהם לעצמם „מלכי שבא ודו רידאן (כל'
ח')". אחד ממלכי חבש קורא לעצמו — תוך רמיה לכיבוש
דרום-ערב (ע"ע חבש, עמ' 106) — „מלך אקסום וח'
ורידאן וחבש וסלחין".

במאה ה-4 לסה"נ, בימי קונסטאנטיוס II, נזכרות כנסיות
נוצריות בז'ר ובעדן שבתחומה של ח'. עוד קודם-לכן היו
בתחום הח" קהילות יהודיות; בבית-שערים (ע"ע) נמצאו
גראפיטיים יווניים מן המאה ה-3, המזכירים „הומיריטים" —
כל' יהודים מארץ ח'. במאה ה-5 ובתחילת המאה ה-6, בימי
המלך יוסף ד'ו ג'ואס (ע"ע), הפכה היהדות לדת השלטת
בארץ. במסורות הנוצריות והאיטלאמית נשתמר זכרם של
מסעי-המלחמה, שערכו המלכים היהודים נגד הנוצרים היו-
שבים בנווה-המדבר ג'ג'ראן; אף ד'ו ג'ואס מזכיר מסע כזה
בכתובתו. הנוצרים פנו לעזרה לקיסר ביזנטי, ולפי בקשתו
של הלה נשלח לדרום-ערב כוח צבאי מחבש, בראשותו של
המצביא אברהה, שהנחיל תבוסה מכרעת למלך היהודי;
בעקבות כך תפס אברהה בידו את השלטון המלכותי בדרום
ערב. ב-570, בימי יוסטיניוס II, פנו הח" לסאסאנים כדי שיעז-
רו להם לפרוק את עול הנוצרים; ההתערבות הפרסית שמה

איפול. בתנאי אקלים חם, כשנדרשת טמפרטורה נמוכה מזו השוררת בסביבה, ממטירים בקיץ, בשעות החמה, מים על הגג והקירות, וההתאיידות מקררת את האוויר בפנים. ניצול מתמיד ואינטנסיבי של הקרקע בבית-צמיחה מחייב טיפול מיוחד בקרקע זו וחיטוייה, כדי למנוע זיהומה במחלות.

גידול צמחים בח' מעלה, כמובן, במידה ניכרת את הוצאת אוט הייצור; לפיכך רק מוצרים חקלאיים יקרים עשויים להצדיק את הגידול הזה.

„אֶפְסֵטָה-הַח'“ בתא סגור עשוי להביא לידי התהוות טמפרטורה גבוהה מזו של הסביבה גם בלי הפעלת מיתקן-חימום. הוא מושתת על תכונתו של חומר מחיצות-התא — כגון זכוכית וכד' —, שהוא חדיר לקדינת האור הנראה (קצרי הגלים) ואטום למעבר קרינת-החום (ארופת-הגלים). אור-השמש החודר לתוך התא מחמם את תוכו, ואילו אינן הטמפרטורה בינו ובין הסביבה ע"י הקרינה הנפלטת מן העצמים המחוממים מתעכב. אֶפְסֵטָה-ח' פועל בקנה-מידה גדול על פני כדור-הארץ בגלל דיתחמוצת הפחמן והמים שבאטמוספירה, וביחוד בגלל העננים: הקרינה הנפלטת מן הקרקע המחוממת באור-השמש נעצרת ואינה מתפזרת במהירות בחלל, לפיכך הטמפרטורה בשכבות-האטמוספירה התחתונות גבוהה מזו שבעליונות.

J. S. Dakers, *The Modern Greenhouse*, 1938; W. F. Bewley, *Vegetable Crops under Glass*, 1940; A. Demmig, *Gewächshäuser u. Heizungen*, 1947; O. Stocker, *Grundlagen e. naturgemässen Gewächshaus-Kultur*, 1949; K. Lemmon, *The Covered Garden*, 1962.

ש. ה.

תְּמָנִית (Helianthus), סוג של צמחים ממשפחת המרכבים (ע"ע). אפייניות לו תפוחת, שהיא קרקפת מורי-

כבת ממספר רב של פרחים צינוריים דו-מיניים, היושבים על מצעית משותפת, ותכונה הליטרופית — הפניית הקרקפת והעלים בכיוון אל החמה (מכאן שם הצמח).

הסוג ח' כולל 60 מינים, רובם עשבים רב-שנתיים ומי-עוטים חד-שנתיים; קצת מינים דרום-אמריקניים הם מטי-פוס שיחי. רוב מיני הח' מוצאם מאמריקה הצפונית; משם התפשטו בשטחים נרחבים על פני כדור-הארץ. שני מינים בעלי חשיבות כלכלית מקובלים בחקלאות:

(1) הח' החד-שנתי (H. annuus) היא בעלת קרקפת גדולה, שמספר הפרחים בה עשוי להגיע עד ל-4.000



המנית החד-שנתי (Helianthus annuus) 1. פרח לשוני ריק: 2—2'—2''; פרחים צינוריים דו-מיניים בשלבי-התפתחות שונים

יותר, אולם רק חלק מהם חונט פרי. גובה הצמח בין 70 ס"מ ל-5 מ'. העלים גדולים ושי-עירים, ערוכים לסי-רוגין. ההפריה נעשית בעיקר ע"י דבורים. הפרי — זרעון, מורי-כב מקליפה שחורה, לבנה, או מפוספסת, זרע; הוא מכיל 25—35% שמן.

זרעי הח' נאכלים לאחר פיצוח קליפתם, וכן הם משמשים לה-פקת שמן בשביל תע-

אחרים. העויינים את בית-ברקה, ביקש ח' לכבוש את ספרד במטרה להקים בסיס לפלישה לאיטליה, שנערכה אח"כ ע"י בנו חניבעל (ע"ע). אך נראה, שמטרתו היתה למצוא תחליף לסיציליה, לסארדיניה ולקורסיקה, שאבדו לארצו — לתפוס את מיכרות הנחשת והכסף בדרום-ספרד ולהשיג את האמצעים הכספיים לגיוס חיילים-שכירים מקרב הספרדים. המקור רות הרומיים אף טוענים, שח' פעל בספרד על דעת עצמו בלבד, ללא תמיכת השלטונות במולדתו. — ח' ייצג את הקו האנטי-רומי התקיף בארצו, ולפי המסופר אף השביע את בנו חניבעל לשמור איבת-פולס לרומא. — וע"ע פוניות, מלחמות.

O. Meltzer, *Gesch. d. Karthager*, II, 338, 377 ff., 1896; T. Lenschau, *Hamilkar* (P-W, RF, VII[2]), 1912; A. Schulten, *The Carthaginians in Spain* (Cambridge Ancient History, VII, 786-789), 1954.

ד. אש.

תְּמָמָה (או גִּיתִי-זְכוּכִית), בית-צמיחה — מיבנה עשוי עפר-זכוכית ומצוייד בסידורים מיוחדים לגידול עצים, יר-

קות, פרחים או פירות בתנאים מלאכותיים, כגון: בעונות שבהן אין לגדלם בתנאים טבעיים — כדי לספק תוצרת חקלאית טריה לאוכלוסיה בעונות החורף והאביב המוקדם; למטרת גידול צמחים בתנאים קבועים ומבוקרים — לצרכי מחקר; בגנים בוטניים (ע"ע, עמ' 982: תמ') — להמחשת צמחיות מאיזורים אקלימיים שונים. גידול צמחים בח' מאפשר ויסות של הטמפרטורה, וכן של תנאי התאורה, לחות-האוויר, הקרקע, הרכב האטמוספירה.

המיבנה הראשון ששימש כח' הוקם ע"י המהנדס הצרפתי סלזמון דה קלוס (S. de Claus) ב-1619 בקידלברג לשם גידול עצי-הדר; הוא היה עשוי עץ. לאחר מכן הוקמו מיבנים קבועים, גם הם לגידול עצי-הדר (לימונים ותפוזים). בעלי גנות אטומים וקירות-זכוכית. החימום הושג ע"י גחלים בוערות נתונות בתוך חור ברצפת הח', או ע"י תנורים ובהם ארובות להרחקת העשן הנפלט מהם. או ע"י קירות מחומי-מים בעשן תנורים. ב-1788 החלו לחמם ע"י אדים, וב-1827 — ע"י הזרמת מים חמים במערכת צינורות מיוחדים ברצפה ובקירות. על ניצול „אֶפְסֵטָה-ח'“ ר' להלן.

לפנים היה השימוש בח' מקובל בארצות-הצפון בלבד, בעיקר במשקים חקלאיים בקרבת הערים הגבולות. היום נפוץ השימוש בהן גם בארצות חמות, ביניהן ישראל, כיוון שהוא מאפשר גידול ירקות ופרחים בעונת החורף. דחיפה רבה לכך ניתנה בזמן האחרון ע"י השימוש בפולי-אתילן ובחמרים פלאסטיים אחרים לצרכי בניית ח', שהם מזילים בהרבה את הוצאות הקמת המיבנים, וכן ע"י המחקרים החדשים בתנאים האקולוגיים השוררים בבתי-הצמיחה. היום מקימים בית-צמיחה כמיבנה איתן, נשען על שלד של עמודי-ברזל צרים, כדי להקטין ככל האפשר את הצל בפנים-הבית; גגו ורפנותיו עשויים זכוכית או חומר פלאסטי שקוף. את המיבנה מרחיקים מבניינים אחרים, מעצים גבוהים ומכל דבר העשוי להטיל עליו צל מבחוץ. שיטות החימום: חימום ביולוגי של הקרקע ע"י הטמנת זבל או קומפוסט, המפיקים חום בתסיסה וברקבון; חימום במים או בחשמל, כשנדרשת טמפרטורה קבועה, מושג ייצובה ע"י חימום חשמלי תוך שימוש בתרמוסטט (ע"ע). בהארה חשמלית לילית מווסת האור מבחינת עצמתו והרכבו (צבעו או צבעיו). לפעמים קיצור היום הוא המבוקש, והוא מושג ע"י

בוטה של העיר מימיקדם — בהיותה צומת-דרכים למרכז-סוריה; היא נמצאת על ציר-האורך של סוריה, הנמשך לאורך השקע הסורי-אפריקני, בנקודה שבה הוא נחצה ע"י ציר-רוחב, המגצל את עמק ואדי אל-כביר ומוביל מחוף-הים לפרת. היום ח' היא גם צומת חשוב של מסילות-ברזל. בקירבתה עוברים צינורות-הנפט מעיראק, ולידה הוקמו בתי-הזיקוק לנפט להספקת צרכיה של סוריה, וכן בתי-מלאכה של שירותי הרכבות ומפעלי-טקסטיל.

העיר העתיקה נמצאת במרחק שני ק"מ מזרחית לאורונטס ומחופרת אליו בתעלה. רוב בתיה בנויים אבני-בזלת, ובתוכה נמצאים מצודה עתיקה, שווקים, המסגד הגדול ומסגדים רבים אחרים. הרבעים המודרניים נמשכים מערבה עד לנהר. היסטוריה. ח' היא עיר עתיקה; היא יושבת בקירבת החרבות של קַדְש (ע"ע) החיתית, ואולי התפתחה ממנה. במקרא אין היא נזכרת במפורש, אולם המדרש מתרגם את „הצמרי" המקראי (ברא' י, יח) — „חמץ" (בר"ר ל"ז; וכן בת"י). התקופות ההלניסטית והרומית היו ימי פריחתה של ח'; שנקראה אז אַמְסֶה (Ἐμέσα, Emesa). בימי פומפיוס והקיסרים הראשונים היתה מושב של שושלת שליטים ערבים בחסות רומא; אחד משליטים אלה התחתן באגריפס I מלך-יהודה, ואילו בנו העמיד חיל-עזר לשירותם של הרומאים במלחמתם ביהודים (קדמוניות, י"ח, 135, כ', 139, 158; מלחמות, ב', 501, ג', 68, ז', 226). בימי דומיטיאנוס קיסר סופחה אמסה לסוריה הרומית. מאמסה באה הקיסרית יוליה דומנה, אשת ספטימיוס סורוס; היא, בתה ממאה, בנה קרקלה ונכדיה אלגבלוס וסורוס אלכסנדר שלטו בקיסרות הרומית במשך דור. אלגבלוס (ע"ע) היה כהן הבעל הסורי, אל-השמש, שמקדשו באמסה היה מהולל בכל המזרח התיכון ופולחנו הונהג ע"י הקיסר ברומא. הוא אף העניק לאמסה מעמד של מטרופולין ופיאר אותה במקדשים וארמונות. באותה תקופה נזכרת חמץ — וכן ימתה, „שדיקליטינוס היקווה נהרות ועשאה" (יר' כל' ט' ד') — כמה פעמים בספרות התלמודית. בתקופה הביזנטית נקראה אמסה Xémeç, ומקדש הבעל שבה נהפך לקאתדראלה. הערבים כבשוה ב7/634. הקימו בה מצודה חזקה ובנו מסגד גדול על יסודות הכנסייה. בתקופת הח'ליפות היתה מן החשובות בין ערי סוריה. בימי אחרון האומיים, מרואן II, מרדה העיר בשלטון, נכבשה ונענשה. במאה 10 סבלה מפלישות הביזנטים, ובי-מחצית השניה של המאה 11 — ממרידות הבדווים. בימי מסעיה-הצלב נכבשה זמנית ב1099 בידי הצלבנים. מ1178 עד 1262 היתה בירת נסיכות איונית. ביה"ב המאוחרים נידלדלה ח', משום שדרכיה-המסחר עם הודו לא עברו בה עוד. השלי-טים הממלוכים הדיחו את נסיכי ח' וסיפחו אותה — כעיר-נפה — למחוז דמשק; מעמדה זה נשמר אף לאחר הכיבוש העותמאני ב1516. אך במאה 17 נהנתה משלטון עצמי. במאות 19 וה20 היה גורלה המדיני של העיר כגורלן של שאר ערי סוריה המרכזית.

ביה"ב הקדומים היתה בח' קהילה יהודית. כשני-דלדלה העיר לאחר התפוררות הח'ליפות, התמעט בה מספר היהודים; בנימין מטודלה לא מצא בה אלא 20 יהודים (גב-רים משלמי-מס). כשהפכה ח' ב1178 לבירה של נסיכות עצמאית, שוב גדל היישוב היהודי בה, ויהודה אלהריזי, שבא לשם בראשית המאה 13, קורא בשמו של „שר" (= נושא משרה מלכותית) משפיל יהודי. מן המקורות של

שיית שימורים, מרגרינה, סבון, לפה ועוד. שמן-ח' צהוב-בהיר, והוא נימנה עם השמנים המתייבשים-למחצה, כוספת-הח' משמשת להזנת בקר; היא מכילה כ-40% חלבון נעכל. הגבעול משמש לתעשיית תאית ונייר, וכן משמש הצמח הירוק בעינו או בצורת תחמיץ למספוא. הח' היא גם צמח-דבש משובח.

הח' החד-שנתית הגיעה לאירופה בסוף המאה ה16. עיקר תפוצתה היום בבריה"מ, שבה מרוכזים כ-57% משטחי המיזרע וכ-67% מן הייצור העולמי של הזרעים, שאר ארצות הגידול והייצור החשובות הן ארגנטינה, רומניה, בולגריה. הקף הגידול של הח' וייצור זרעיה נמצא בעליה בעולם. בתחילת שנות ה50 כללו שטחי המיזרע כ-6.5 מיליון הקטאר, והייצור הגיע ל-3.9 מיליון טונות זרעים. ב1961/2 היו המספרים המקבילים: 7.3 מיליון הקטאר ו-7.1 מיליון טונות זרעים. יבול הזרעים הממוצע הוא היום כ-970 ק"ג להקטאר (לעומת 600 ק"ג ב1950). בישראל יש כ-50,000 דונם שטחי-מיזרע של ח', שמהם הופקו ב1961/2 כ-4,000 טונות זרעים. (2) חמניית-הפקעות או טופינמבור (H. tu-berosus), המכונה גם ארטישוק ירושלמי, הוא בעל קני-שורש מעובים בצורת פקעות בשרניות, עשירות בפחמימות, שחלק ניכר מהן מצוי בצורת אינולין (ע"ע); הן משמשות למאכל אדם ובהמה. ריבויו של צמח זה נעשה, כרגיל, באמצעות פקעות.

יש גם מיני ח' שאותם מגדלים כצמחי-נוי. ש. הרביץ, גידולי שדה חדשים בארץ ישראל, ת"ש; מ. זהרי, עולם הצמחים, 370, תש"ד; י. ארנון, גידולי שדה הלכה ומעשה, 1962; H. Hughes - E. Henson, Crop Production, 1943; G. A. Küppers, Topinambur, 1947; A. Griesbeck, Topinambur, 1947; I. Martin - W. Leonard, Principles of Field Crop Production, 1949; E. D. Punt, Sunflower Seed Production, 1950; И. А. Минкевич - В. Е. Борковский, Масличные культуры, 1952². ש. ה.

חמץ (حمص, בלשונות אירופה Homs), עיר בסוריה; 165,000 תושבים (1961). ח' יושבת בעמק הרחב של הא-רונטס (ע"ע); רמה בזלתית במערבה של העיר גרמה היקוות מי הנהר באגם-ח'/המספק מים לעיר ולהשקאה של סביבתה החקלאית. ח' משמשת מרכז מסחרי ותעשייתי לסביבתה; מצויים בה בתי-חרושת לסופר, לעיבוד פותנה ולמוזן, חשי-



רחוב בחמץ

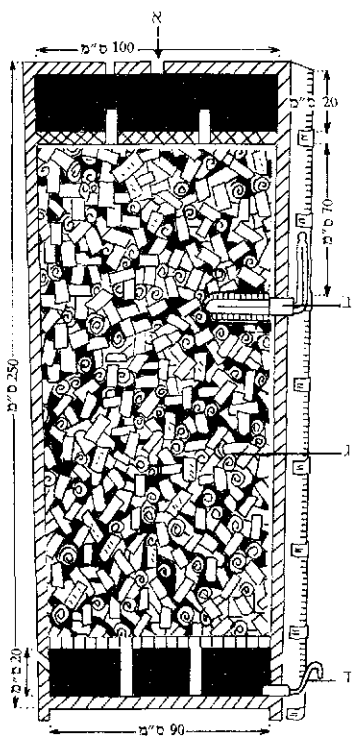

מיתקן לרפפת חומצת-חומץ בחביות-חסיסה
 א. פתח להכנסת תמיסת-הספירט; ב. הרמוסטר; ג. טילוי החבית
 (קיסים ושכבים); ד. כרוז להוצאת
 החומץ

חמרי ריח וטעם שונים (כגון ביין או ב-משקאות חריפים), נפרדת השפעתם גם בח' המופק בדרך זו. לפי-כך משמשת עדיין שיטה זו היום להפקת כמויות מצומצמות של ח' לצרכי המטבח. יש מינים של חידיקי-ח' שמחמצנים גם קבוצות כוהליות שניזונות, כגון כוהל איזופרופילי לאצטון (ע"ע). וסופרים שונים לחומצות קטוניות. (2) הזיקוק היבש של העץ (ע"ע) הופך במאה ה-17 ע"י ר. גלאובר (ע"ע) כדרך להפקת ח"ה. התוקיק המימי — ח' העץ הגל-מי — מכיל כ-10% ח"ח (שמקורה בליגנין של העץ). ייצור זה של

ח"ח היה מקובל עד לזמן האחרון בארצות עשירות ביערות. (3) היום מופקת ח"ח בעיקר בשיטות סינתטיות-קאטאליטיות, כגון חימצון אצטאלדהיד ע"י אוויר בנוכחות מאנגאן אצטטי:

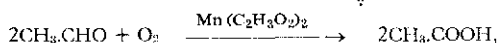

או דחיסת מתאנול ופחמן חמצני בנוכחות ניקל יודידי:

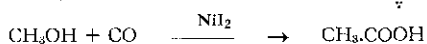

ייצור ח"ח הוא אחד מענפי התעשייה הכימית הכבדה. אין נתונים מדויקים על הקף הייצור העולמי, אולם בסוף שנות ה-50 הגיע הייצור השנתי באה"ב ל-200,000—250,000 טונות. בגרמניה המערבית — ל-75,000—100,000 טונות. — שימור שיה של ח"ח מרובים מאד. מימיקדם מקובל הח' בשל חמיצותו כתבלין לחמרי-מזון שונים, וכן הוא ידוע כאחד מחמרי החטוי (ע"ע) הראשונים למניעת זיהום מזונות ע"י חידיקים גורמי רקבון, וגם לחיטוי פצעים; ח"ח המהולה אינה ארסית, ואף נכנסת למעגל חילוף-החמרים התקין בגוף (ר' להלן). משום כך מרבים להשתמש בה שימוש ביתי במטבח, וכן בהכנת שימורים בתעשיית-המזונות, לגבי מזון נות שאינם נפגמים ע"י החמיצות (דגים, מלפפונים וכו'). היום משמשת ח"ח הרבה בתעשייה הכימית — כאחד מחמרי-הגלם להפקת אספירין, אנטטיפירין, אלומיניום אצטטי (ר' להלן), חמרי-צבע וחמרי-ריח. בתעשייה סיבים סינתטיים וחמרים פלאסטיים ועוד.

מתולדי ח"ח. ממלחי ח"ח — אלומיניום אצטטי $\text{Al}(\text{C}_2\text{H}_3\text{O}_2)_3$, משמש ברפואה וברקחות בצורת תמיסה מימית (מי-בורוב) כמחטא-פצעים וכחומר צובת (לגירגור), וכן בתחבושות לחות לתפיחות דלקתיות. מלח זה והאצטטים של מתכות תלת-ערכיות אחרות (Cr, Fe)

יה"ב המאוחרים נפקד זכר הקהילה, ובימי השלטון התורפני נתפוררה לגמרי.

י. קר. - א. אש.

חֲמִץ, חֲמִצָּת (acetic acid) $\text{CH}_3\text{COOH} = \text{C}_2\text{H}_4\text{O}_2$, השניה בשורה ההומולוגית של חומצות-השומן (חומצת-זה אַתַּאנואית) — חומצה אורגאנית, שהיא ותולדיה רווחים ביותר בשימוש ביתי, טכני-תעשייתי ומעבדתי, וכן בתהליכי-כימיה ביולוגיים. — ח"ח נקיה היא נוזל מימי, משקלה הסגולי 1.05, היא רותחת ב-118° וקופאת ב-16°, וגבישיה דומים לקרח (מכאן השם „ח"ח קרחית“); ריחה חריף ומגרה, היא צורבת את העור והורסתו; היא מתערבבת במים בכל השי-עורים, וכן בכוחל ובאָתר, והיא עצמה ממסה חמרים אורגאניים רבים. תמיסתה המימית המהולה היא החומץ (ח), הטבעי או הטכני. ח"ח היא חומצה הלשה, אולם היא ממסה מתכות (פרט לחצי-אצילות ולאצילות) ויצרת מלחים — אצטטים, שכולם מסיסים במים. — ח"ח ידועה מימי-קדם כפרי החמצת היין (ח' בן יין); החומצה המרופזת הכנתה ידועה מן המאה ה-18 ואילך (ג. א. שטל [ע"ע], 1702). — ח"ח מופקת בתעשייה ב-3 דרכים:

(1) „תסיסת ח"ח“ — חימצון של אַתַּנול (ע"ע כוהל) ע"י חמצן-האוויר בסיוע אַנזימים המצויים בחידיקי-ח"ח (מינים שונים של הקבוצה Acetobacter). בהתאם למשוואה המסכמת:

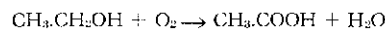

חידיקים אלה (*A. xyli-*, *A. pasteurianum*, *A. suboxydans* num ואחרים) מצויינים ביכולת לחיות ולהתפתח במצע חומצני למדי. דהידרוגנאציה-הכוהל, המצויה בחידיקים אלה, נוטלת ע"י הקואנזים שלה (DPN) 2 מימנים מן הכוהל והו-פכתו ע"י לאצטאלדהיד (ע"ע); זה האחרון, לאחר הידראטציה, שוב ניתן לדהידרוגנאציה, שפריה הוא ח"ח:

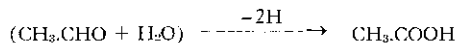
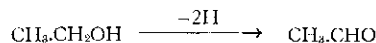

תהליך זה נעשה קאטאליטי ונמשך והולך — בתנאי שנמצא קולט-מימן, שאליו יכול הקואנזים המחזור (DPNH₂) להעביר את המימנים ולשוב ע"כ למצבו הקודם, שבו הוא פועל על אַתַּנול — וחוזר חלילה. כקולט-מימן משמש בתנאים הטבעיים חמצן-האוויר, שאליו מגיעים המימנים דרך שרשרת-החימצון; אולם האנזים יכול לפעול את פעולתו גם בתנאים אנאווירוביים — בנוכחותו של קולט-מימן אחר, כגון כינזן או כחול-מתילן (וע"ע חמצון ביולוגי). — החמצת-היין היא תוצאה מזיהום היין בחידיקי-ח', המוצאים בו מצע נאות להתפתחותם.

תסיסת-ח"ח מבוצעת ב„תהליך-ח"ח המהיר“ (שי-צנפֶּרְגֶּר [Schützenberger], 1832) במכלים דמויי-מגדל, הממולאים נסורת-עץ או זרדים, דרך מילוי זה, שבו צומחת תרבית של חידיקי-ח', מתחלחלת מלמעלה למטה תמיסה מהו-לה של ספירט, שלה מוסיפים מתחילה קצת ח"ח. תוך כדי חילחולו מתחלק הנוזל לטיפות או לסילונים דקיקים, ששטח-מגעם הכולל עם האוויר גדול; החומציות של הנוזל מונעת התפתחות זיהום של מיקרו-אורגאניזמים זרים (שלא מחידיקי-ח'). התהליך מלווה הפקת חום רב. הנוזל המגיע לתחתית המגדל מכיל ח"ח; אם הכיל הנוזל המקורי, מלבד כוהל, גם

מתרחש בטמפרטורה נמוכה-יחסית ובpH הסמוך לניטרל-ליות. ז"א בתנאים שבהם רוב המטאבוליטים המתחמצנים יציבים ביותר ואינם נוטים כלל להתחמצן בחמצן-האוויר, מחוץ לרקמה, ברקמה עצמה — או בהשפעתה — חל תהליך של אקטיוואציה בסובסטרטים או בחמצן, שמכשיר אותם לראקציה. תהליך זה הוא מעשה אנזימי-הכימיון (ע"ע פרמנטים).

בדור האחרון ניטשה מחלוקת עזה בין שתי אסכולות לגבי עקרונות הה"ב. א. נרבורג (ע"ע, עמ' 476) טען, שתחילתו של הה"ב — אקטיוואציה של החמצן המולקולארי, שהיא המכשירה אותו לתקוף את הסובסטרט. לעומתו טען ה. נילנד (ע"ע), שהצעד המכריע בה"ב הוא אקטיוואציה של הסובסטרט. שהיא ההופכת אטומי-מימן שבו ל"פעילים", ז"א ניידים ומסוגלים להתקשר עם החמצן וליצור מים. לימים נמצא, ששתי האסכולות יחד צדקו: ברוב המקרים מתבצע הה"ב באופן שגם בסובסטרט המתחמצן וגם בחמצן המולקולארי חלה אקטיוואציה — בכל אחד ע"י אנזים אינטרא-צלולארי מתאים — והמימן והחמצן, "האקטיוויים" מובאים למיפגש.

אחת הדרכים לגילוי דרך הה"ב היתה השימוש באינדיקטורים מתאימים — חמרי-צבע אורגאניים סינתטיים, המסוגלים להתחמצן ולהתחזר חליפות אגב שינוי צבעם. כבר ב1902 מצא שארדינגר שכול-מתילן — שצבעו מותנה בהימצאותו במצב מחומצן — מאבד את צבעו, ז"א מתחזר ע"י קליטת 2 אטומי-מימן, בהשפעת חלב לא-מורתח או תמצית-רקמה, וזאת גם בהיעדר חמצן; מכאן, שמרכיב ממר-כיבי החלב או הרקמה התחמצן באותם התנאים, ובוזה הזמ-חשה יכולת החימצון-והחזרו של הרקמה החיה, נסיון זה שימש הוכחה בידי וילאנד לטענתו, שלשם ביצוע הה"ב דרושה אקטיוואציה של הסובסטרט, של המטאבוליט המתחמצן, ולא של החמצן — שאינו משתף כלל באותו תהליך. במקרה זה בוצע חימצון המטאבוליט לא ע"י התקשרותו עם החמצן, אלא ע"י ההידרוגנאציה — נטילת 2 אטומי-מימן מן הסובסטרט (וע"ע ההידרוגנאציה).

אנזימים המחמצנים סובסטרט ע"י נטילת 2 אטומי-מימן ממנו נקראים דהידרוגנזים (dehydrogenases). הסוב-סטרט המתחמצן בדרך ההידרוגנאציה נקרא מוסר-מימן (donor); החומר המתחזר ע"י 2 אטומי-מימן אלה (או ע"י אלקטרון [ר' להלן]) נקרא קולט-מימן (אקצפטור [acceptor]). חימצון של מטאבוליט ניתן לניסוח כדלקמן:

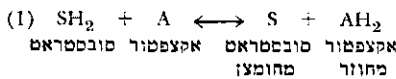

בתהליכי הה"ב ידועים 4 אקצפטורים טבעיים של מימן (או אלקטרונים), שהם קואנזימים של דהידרוגנאזות השור-נות, הפועלות על סובסטרטים שונים, והם מתחזרים ישי-רות ע"י הסובסטרט המתחמצן. ארבעתם הם נוקלאוטידים: (IV—I) FAD, FMN, TPN, DPN.

II הוא אסטר פוספאטי של I, ושניהם די-נוקלאוטידים, שבמיבנה המולקולות שלהם כולל שייר של ניקוטין-אמיד, שהוא הוויטאמין ניאצין (ע"ע ויטמינים, עמ' 99—101). הגרעין הפירידיני שבו הוא הקבוצה האחראית לחימצון הסובסטרט: המלח הרביעוני (פירידיניום) הופך לתולדה

משמשים בצריבת אריגים לשם הכשרתם לצביעה (ע"ע). עופרת אצטאטית היא חומר-המוצא להכנת לובן-העופרת.

ראדיקאל (אציל) הה"ח — $\text{CH}_3\text{CO}-\text{אצטיל}$ מופיע בתרכובות אורגניות רבות, הן חמרי-טבע והן חמרים סינתטיים. אלמימת הה"ח — אצטאנהידריד, $(\text{CH}_3\text{CO})_2\text{O}$ — ואצטיל כלוריד (CH_3COCl) הם ראגנטים חשובים ביותר במעבדה ובחרושת הכימיות. אסטרלים (או אמידים) אצטי-ליים, $\text{CH}_3\text{CO.O.R}$, רווחים בעולם-החי; אחד מהם הוא הכי-טין (ע"ע). האסטר האתילי הסינתטי, $\text{CH}_3\text{CO.O.C}_2\text{H}_5$, הוא נוזל בעל ריח נעים ומשמש כממס אורגאני — מזה, וכ-מרכיב של תכשירי-רוקחות — מזה. אצטאטים של התאית הם חמרים פלאסטיים חשובים וסיבים סינתטיים.

ה"ח בחילוף-החמרים, מלבד היותה מוצר סופי של חילוף-החמרים של חידקיה-ח, הה"ח מופיעה כחומר-ביניים בחילוף-החמרים של כל התאים ותופסת עמדת-מפתח בתהליכים אנאבוליים וקאטאבוליים כאחד. מס-לולים שונים של הפירוק הקאטאבולי התקין של שומנים, פחמימות וחומצות אמיניות מביאים לידי יצירת "ה"ח אק-טיווית", שהיא שייר אצטילי הקשור קשר רב-אנרגיה (ע"ע אדנוזין) לגורם ספציפי, הקואנזים A, העושה את האצטיל סובסטרט לראקציות אנזימאטיות בכיוונים שונים. קואנזים A מכיל במיבנהו המולקולארי, בין השאר, את הוויטאמין חומצה פאנתוטינית (ע"ע ויטמינים, עמ' 96, 99), וכן את הקבוצה SH, שהיא המתקשרת בקשר אסטרי לחה"ח.

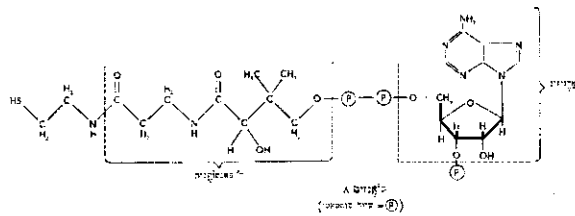

אצטיל-קואנזים A ($\text{CH}_3\text{CO}-\text{SCoA}$) יכול — מצד אחד — למסור את האצטיל לחימצון סופי ל CO_2 ומים (ע"ע חמצון ביולוגי), ומצד שני אותו אצטיל משמש אבן-בניין יסודית לביוסנתזה של חמרים ביולוגיים מורכבים וחשובים — סטרואידים, קארטנואידים, פורינים ועוד.

II. Wüstenfeld, *Lehrb. d. Essigfabrikation*, 1930; K. Bernhauer, *Biochemie d. Essigbakterien* (Ergebn. d. Enzymforsch., VII), 1938; *Acetic Acid*, Kirk-Othmer's Encycl. Chem. Technol., I, 1947; *Vinegar*, ibid., XIV, 1955; J. Schierbeck, *The Manufacture of Vinegar*, 1951; *Essig, Essigsäure*, Ullmanns Encykl. techn. Chem., VI, 1955.

ל. ל.

חמצון ביולוגי, מכלול התהליכים הקאטאבוליים בתא החי, ברקמה או באורגניזם — בבע"ח או בצמח —

שבהם מרכיבי החומר החי או תולדותיו מתפרקים בדרך התחמצנות (ע"ע חילוף-חמרים; חמצון וחזור). המושג הכימי ה"ב חופף את המושג הפיסיולוגי נשימה פנימית. הה"ב משחרר אנרגיה, שנדרשת לתהליכים האנדארגוניים המתבצעים בתא החי: ביוסנתזות, התפתחות, פעילות מכאנית, פעילות חשמלית, הפרשה וכו'.

עובדת-היסוד — ש"הנשימה היא בצר"ה (ז"א — חימצון), הוכחה לראשונה ע"י לואיזה (ע"ע). אולם עד המאה ה-20 לא היה המכאניזם של תהליך זה ידוע. הה"ב

עלות, למשל, בחימצון של תרכובות כהליות לקארבונליות, כגון בתסיסת החמץ (ע"ע) בכוהל ובשלים מסויימים של הגליקוליזה (ע"ע), של הימצון-β של השמן (ע"ע) ושל מעגל חומצת-הלימונים (ע"ע קרבס, ה. א.), וכן בחימ-צון החומצה הגלוטאמית, שהוא תהליך מרכזי במטא-בוליוזם של הפרוטאונים; פלאו-פרוטאונים (IV, III) פו-עלים, למשל, בדאמינציה החימצונית של חומצות אמיניות שונות ובשלים אחרים של הימצון-β; II פועל, למשל, בחימצון של גלוקוזה-6-פוספט (אסטררוביוזן [ע"ע גליקוליזה]) ללאקטון של החומצה 6-פוספו-גלוקונית, (4) $C_6H_{11}O_5-O-P + TPN' \rightarrow C_6H_{11}O_5-O-P + TPNH + H'$

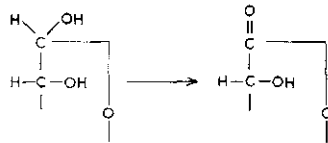

וכן בשלים מסויימים של מעגל חומצת-הלימונים, ובמיוחד הוא ממלא תפקיד מכריע בהיוצר החומצה הפחמנית בתהליך הפוטוסינתזה (ע"ע). — אקצפטור נוסף של מימן במקרים מסויימים הוא החומצה הליפואית (או התיוקטית), שהקשר הדיסולפידי שבה עשוי להיפתח אגב יצירת 2 קבוצות סולפהידריליות, בדומה לפעולת הגלוקטיוזן (ע"ע).

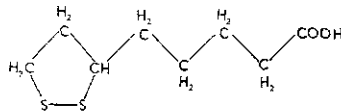

כל ההידרוגנאות הללו פועלות — באמצעות הקואני-זימים שלהן — בראקציות סטכיומטריות, אולם החה"ב בהשפעת אנוזימים אלה נעשה תהליך קאטאליטי — ז"א כמות מצומצמת של האנוזים עשויה להמגן כמויות בלתי-מוגבלות של הסובסטרט — משום שהאקצפטורים שקלטו מימן מוסרים אותו לאקצפטור אחר, ועי"כ הם משוחררים למצבם הראשוני ומסוגלים לתדש את פעולתם על הסוב-סטרט; המימן נמסר מקולט לקולט, עד שהוא מגיע לקולט המצוי בכמות בלתי-מוגבלת — הוא חמצן-האוויר, שגם בו חלה אקטיוואציה. נמצא, שבחה"ב משתתפים גם אקצפטורים (למימן או לאלקטרון), שאינם מתחזרים ישירות ע"י המטא-בולית המתחמצן אלא ע"י קואנזימים מחוזרים, גורמים מסוג זה הם הציטוכרומים (cytochromes) והקואנזים-Q. הקואנזימים של הציטוכרומים הם תרכובות של ברזל פור-פיריני (ע"ע פורפירין), שאטום-הברזל שבהן גד בין דו-ערפות ותלת-ערפות — ז"א מתחזר ומתחמצן חליפות — ע"י קליטת אלקטרון או פליטתו; אטום-מימן, המוסר אלקטרון לציטוכרומים, הופך לפרוטון, מולקולת הקואנזים מכילה קבוצה דמויית כינון (ע"ע), שמחוזרת ע"י מימן למיבנה דמוי בנוזל (ע"ע).

בהרבה תהליכים טיפויסיים של החה"ב מוסר DPN (או TPN) המחוזר את המימנים, שקלט מן הסובסטרט, תחי-לה FPL, וזה — שהפך עי"כ ל-FPH₂ — מוסרו ל"שרשרת העברת אלקטרונים", המורכבת ממספר ציטוכרומים (ומן הקואנזים-Q). כאן נפרד אטום-המימן לפרוטון ולאלקטרון, כשהאחרון מתגלגל מציטוכרום לציטוכרום, עד שהוא

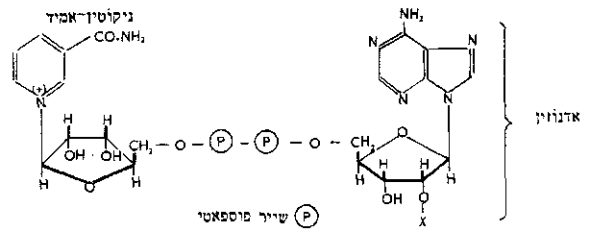

- 1. DPN — דיפוספו-פירידין-נוקלאוטיד: X = H.
- 2. TPN — טריפוספו-פירידין-נוקלאוטיד: X = P.

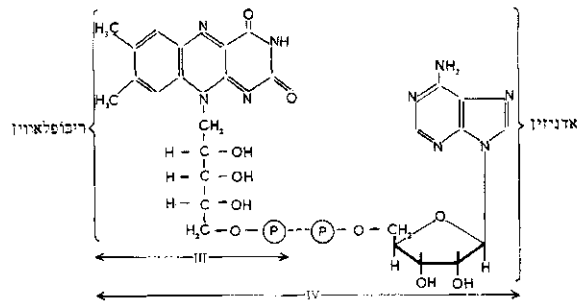

- 3. FMN — פלאוין-מונונוקלאוטיד
- 4. FAD — פלאוין-אדנין-דינוקלאוטיד

של 1.4-דיהידרו-פירידין ע"י קליטת אלקטרון ואטום-מימן אחד, כשיון-מימן חפשי נשאר בתמיסה:

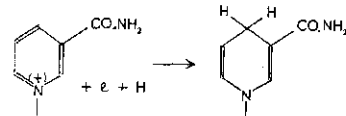
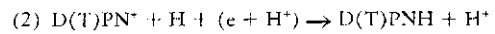

המחצית השניה של מולקולות I ו-II היא שיר של החומצה האדנילית, המצוי גם ב-ATP (ע"ע אדנוזין). III ו-IV מכילים שיר של דימתיל-ריביטיל-איזואלופסא-זין, שהוא הוויטאמין B₂ — ריבופלאווין (משום כך האנוזי-מים המשתמשים ב-III ו-IV כקואנזימים נקראים פלאווי-פרוטאונים [FP]). III הוא מונו-נוקלאוטיד — הפוספט של הוויטאמין; IV הוא די-נוקלאוטיד — המחצית השניה של המולקולה שלו היא שוב שיר של החומצה האדנילית. קלי-טת המימן ב-III וב-IV מבוצעת בגרעין האיזואלופסאזיני:

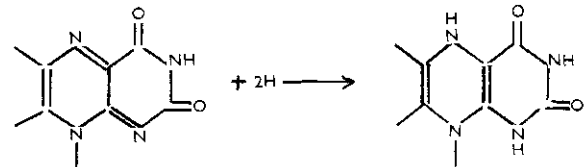

הפוספורילאציה האנוזימאטית של I ו-II, וכן של הריבו-פלאווין III, מבוצעת באורגאניזם בסיוע ATP. תהליכי החימצון (דהידרוגנאציה) המבוצעים ע"י הדהי-דרוגנאות באמצעות I-IV (במצבם המחומצן) הם כולם הפיכים: כשמסופק להם מימן מדונור מתאים, עשויים אותם האנוזימים לפעול כאנוזימי-חיזור (הידרוגנאזים), כשהם מעבירים אטומי-מימן מ-IV-I המחוזרים (ההידרו-קואנזי-מים) אל הסובסטרטים שלהם:

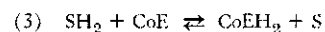

דהידרוגנאות (או הידרוגנאות) המשתמשות ב-I פו-

קשרים אלה נוצרים תוך כדי מעבר האלקטרונים דרך שרשרת-ההימצון מן הסובסטרטאט עד החמצן; המכאניזם המדויק של יצירתם עדיין לא הובהר. — בחימצון של 2 אטומי-מימן מעורב אטום-חמצן אחד. כשתהליך זה מבוצע בדרך שרשרת-הציטוכרומים, נוצרים 3 קשרים רבי-אנרגיים כאלה; לשון אחרת — במקרה זה קיים היחס: P:O = 3. האנרגיה הבאה מן הח"ב אינה משתחררת בבת-אחת, אלא

מגיע לאופסידאזת-הציטוכרומ. אנזים זה הוא המסוגל להעביר לתמצן מולקולארי — וזוהי האקטיוואציה של החמצן; אופסידאזת-הציטוכרומ אינה אלא „פרמנט-הנשימה“ של ואר-בורג (ר' לעיל, עמ' 580). החמצן, שנעשה אגיון, מתחבר לפרוטונים תוך יצירת מים, ואילו כל הגורמים שהשתתפו בשרשרת-ההימצון חזרו לקדמותם. בהשמת פרטים רבים ניתן להציג את שרשרת-ההימצון הזאת כדלקמן:

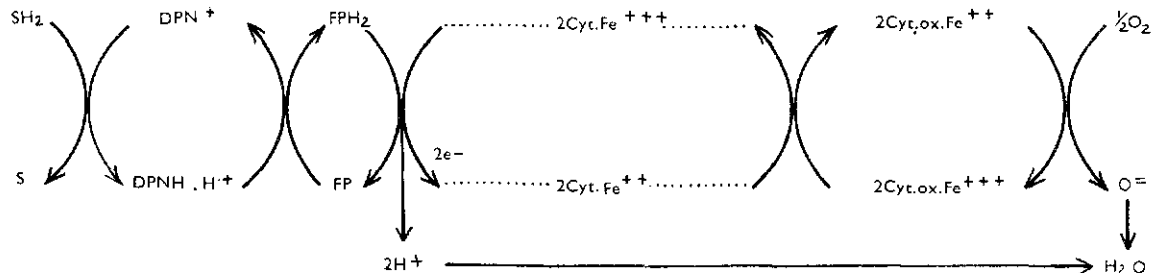

מופקת ונאגרת מנות-מנות. חלקה של אנרגיית-ההימצון, המנוצל לסינתזה של ATP, מגיע ל-40%; נמצא שיעילותו של הח"ב עולה על זו של תהליכי ההימצון בכל המיתקנים הטכניים. — במקרים של העברה ישירה של המימנים מן האקצפטור אל החמצן (ר' לעיל) קיים היחס: P:O = 2. המנגנון האנזימי של שרשרת-ההימצון ושל הפוספורי-לאציה הצמודה לו מרוכז בתאים במיטוכונדריונים (ע"ע ציטולוגיה; תא), ובהם הוא ערוך ומסודר באופן שמבטיח עקיבה תקינה של כל החוליות שבשרשרת זו.

יש מטאבוליטים, שההידרוגנאציה הישירה שלהם מבוצעת לא ע"י I או II, אלא ע"י III או IV; כאלה הם, למשל, חומצות שומניות (בחימצון-β) וחומצה סוקציניט (במעגל חומצת-הלימונים):

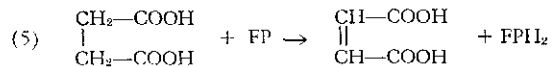

פלאו-פרוטאינים מסויימים אינם נזקקים לשרשרת-הציטוכרומים לצרכי העברת אטומי-המימן, אלא מוסרים את האחרונים במישרין לחמצן אלמנטארי: אנזימים אלה נקראים אופסידאזות, כגון אופסידאזת-הגלוקוזה, אופסידאזת החומצות האמיניות ועוד. בכל המקרים האלה התוצר הסופי של תהליך הח"ב אינו מים אלא מים חמצניים (מימן על-חמצני); הרקמה התייה נשמרת מפעולתו הקטלנית של חומר זה הודות לאנזים קאטאלאזה, המצוי בכל התאים החיים והמפרק את המימן העל-חמצני מיד עם היווצרו:

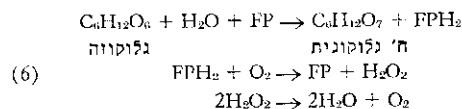

הנשימה הפנימית התלויה בשרשרת-הציטוכרומים רגישה ביותר להרעלה ע"י HCN, מאחר שהציאניד המתקשר בברזל מוציא אותו מכלל פעולה. הנשימה העוקפת את שרשרת-הציטוכרומים רגישה פחות לציאניד, אולם גם היא נפגמת בגלל התקשרות הברזל של הקאטאלאזה בציאניד. „הפוספורי-לאציה החימצונית“ נתגלתה בעקבות המימצא, שההימצון האירובי של מטאבוליט ע"י רקמה או ע"י תמצית ממנה מלווה תמיד היעלם פוספאט אנאורגאני מן התמיסה: הוא מתגלגל באסטרם פוספאטיים של סופר, גליצרול, חומצה פירובית וכד' — שהם מטאבוליטים שנוצרים ע"י ATP. אסטרם אלה אינם מופיעים בתנאים אנאירוביים או במערכת מורעלת בHCN. האנרגיה המופקת בח"ב אינה משתחררת בצורת חום בלבד, אלא חלק גדול ממנה משמש לסינתזה של ATP — ADP ופוספאט אני-אורגאני — ונאגר בקשרים הרבי-אנרגיים של ATP בצורה זמינה לצרכי הפעולות הביולוגיות והפיזיולוגיות הצורכות אנרגיה:

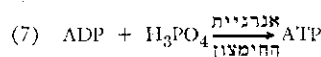

אופסיגנאזות. הצד השווה בכל תהליכי הח"ב, המבוצעים בשרשרת-ההימצון (ושהוכרו עד אמצע שנות ה-50), הוא — שהחמצן המולקולארי אינו משתתף בהם אלא בשלב הסופי של שרשרת העברת האלקטרונים. בשנים האחרונות נתגלו מספר מאנזימים של ח"ב, שבהם חמצן מולקולארי נקשר במישרין לסובסטרט המתחמצן. אנזימים המבצעים „קשירת-חמצן“ כזו נקראים אופסיגנאזות (oxygenases). הם פעילים ביחוד בחימצון של תרכובות ארומטיות (פנוליות) שונות, כבשתי הדוגמות דלקמן:

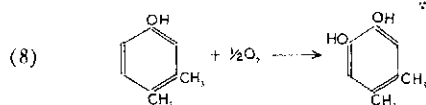

כאן קושר הסובסטרטאט אחד משני אטומי-החמצן שבמולקולה המחמצנת, בשעה שהשני מחזור למים ע"י דונור מתאים (DPNH, TPNH וכד');:

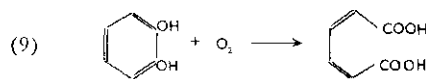

כאן מתקשרים בסובסטרטאט 2 האטומים שבמולקולת החמצן. יש מכנים אנזימים מן הסוג שפועל לפי דוגמה (8) בשם „הידרופסילאזות“, ואנזימים מן הסוג המודגם ע"י (9) — בשם „אופסיגנאזות אמיתיות“. במשמעות הרחבה של המושג יש לכלול בקבוצת האופסיגנאזות גם את אופסידאזת-הציטור-כרום ואת האנזימים האחרים המביאים לידי יצירת מים או H₂O₂ מחמצן מולקולארי. ההידרופסילאציה של תרכובות ארומטיות שונות, ובכלל זה כמה ראקציות חשובות מבחינה ביולוגית, מבוצעות בסיוען של אופסיגנאזות; למשל: פניל-אלאנין ← סירזוין ← אדרנאלין (ע"ע אלקטטונוריה); טריפ-

שבה הראשון מוסר אלקטרון והשני קולטו. משום כך אף מבחינים בין מדרגות של חו"ח בהתאם למדרגות הערכות של האטומים המעורבים בחילוף האלקטרונים: כל ריבוי בערכות-שבפועל של אטום הוא בגדר ח"ן, כל מיעוט בערכות-שבפועל — בגדר ח"ר. למשל: הפיכת יון של ברזל דו-ערכי ליון של ברזל שלש-ערכי או ריבוי ערכותו ע"י חמצן אלמנטארי. דינם כח"ן הברזל:

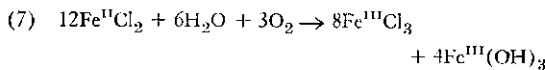
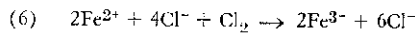

והיפוכו של דבר — מיעוט ערכותו של יון ברזל שלש-ערכי ע"י ברזל אלמנטארי:

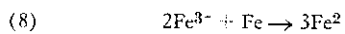

הוא הדין בחילופי ערכויות בין יונים בתמיסה, שכל עיקרם העברת אלקטרונים מיון ליון, בין מקאטיון לקאטיון ובין מאניון לקאטיון והיפוכו. למשל: בפני קאטיונים של כספית דו-ערכית מתחמצנים קאטיונים של בדיל דו-ערכי, ואגב מעשה המחמצנים מתחזרים לכספית חד-ערכית:

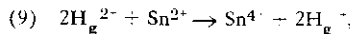

או בפני אניון של חומצה פרמנגאנאטית מתחמצנים (בסביבה חומצית) קאטיונים של ברזל דו-ערכי, ואגב מעשה המנגאן עצמו מתחזר ויורד מערכותו הגבוהה שבאניון לערכותו הנמוכה שבקאטיון:

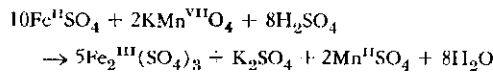

(10) או

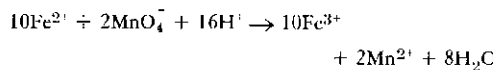

זוגות של יונים הללו כל אחד מהם הוא מערכת חו"ח; היון המחמצן נוטל אלקטרון (או אלקטרונים) מן היון המתחזר ומרבה את טעינתו החשמלית-חיובית של זה, וכנגד זה הוא מרבה את הטעינה החשמלית-שלילית של עצמו (מתחזר) — ואין זו אלא אותה העברת מטענים חשמליים שמתרחשת במערכת אלקטרולוזה בין האנודה (מחמצן) ובין הקתודה (מתחזר). כל מערכת חו"ח היא בכוח או בפועל מקור הפקה של אנרגיה חשמלית (ע"ע אופסידורדוקציה; אלמנטים גלונים), או של אנרגיה קאלורית (ע"ע אנרגיה [2], [5]) — מה שבא לביטוי בכל שריפה ובכל גילגול כימי אכסר-תרמי (ע"ע תרמוכימיה). חילוף כימי בין אטומים (וחבורות של אטומים) באופן שבסופו של המעשה נתמעט שיעור האנרגיה הצבורה במערכת כל האטומים השותפים לתהליך — נידון כמעשה ח"ן מובהק, אע"פ שתמיד כרוכים בו חו"ח; והיפוכו תהליך שסופו בליעת אנרגיה מן החוץ (תהליך אנדו-תרמי), שהוא נידון כמעשה ח"ר מובהק — ודוגמתו הגדולה של זה בעולם היא הפוטוסינתזה (ע"ע): בסופו של תהליך מורכב זה מתחזרים עכ"פ כללם של האטומים שבמולקולות דו-תחמוצת הפחמן, אלא שכנגד הח"ר שבאלו נמצא ח"ן של החמצן עצמו.

מבחינת היחסים האופסידורדוקציוניים נטילת מימן מתרכובת דינה כדין הוספת חמצן, והרי היא בגדר ח"ן. בכימיה אורגנית, וביותר בתהליכים הביוכימיים, מתבטא ח"ן,

טופן (ע"ע) ← סרוטונין; ועוד. — האוקסיגנאות שנבדקו עד עתה מכילות כולן מתכת כבדה (נחושת, ולפעמים ברזל) קשורה לפרוטאין, ובמקרים רבים משתתפת חומצה אסקורבית כגורם בפעילות האנזימאטית שלהן.

H. A. Lardy (ed.), *Respiratory Enzymes*, 1949²; B. Chance—G. R. Williams, *The Respiratory Chain and Oxidative Phosphorylation* (Adv. in Enzymol., 17), 1956; M. S. Mason, *Mechanisms of Oxygen Metabolism* (ibid., 19), 1957; D. E. Green, *Electron Transport and Oxidative Phosphorylation* (ibid., 21), 1959; W. C. Schneider, *Mitochondrial Metabolism* (ibid.), 1959; P. Karlson, *Kurzes Lehrb. d. Biochemie*, X. Kap.: *Die biologische Oxydation*, 1962²; O. Hayaishi, *Oxygenases*, 1962.

אל. ד.

חֲמָצוֹן וְחֲזוֹר (חו"ח; oxidation and reduction). בכי-

מיה — זוג של מונחייסוד, המציינים, בדרך-כלל, שני צדדים של תהליך כימי אחד, אלא שלפי צורך העניין ותכלית השימוש יש שמתעלמים מאחד מהם ודנים בשני כאילו היה הוא קיים לבדו בלי בן-זוגו. מעיקרו לא ציין המונח חימצון (ח"ן) אלא הרכבת יסוד כימי בחמצן — תהליך המוליד תחמוצת; ממין זה היא כל שריפה — כגון:

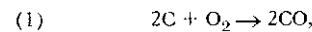

או החלדת מתכת — כגון:

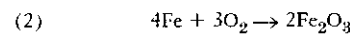

כיו"ב לא היתה משמעותו המקורית של המושג חיזור (ח"ר) אלא החזרת היסוד המחומצן לישנו ע"י נטילת החמצן מתחמוצתו — כגון בהפקה המטאלורגית של הברזל:

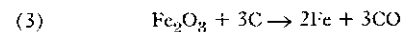

ב(2) הברזל מתחמצן ע"י החמצן, ואילו החמצן עצמו מתחזר ע"י הברזל; ב(3) הפחם (פחמן) מתחזר את הברזל המחומצן, ובשעת מעשה הוא עצמו מתחמצן. אף בשריפת המימן בחמצן, שתולדתה מים —

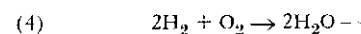

המימן מתחמצן והחמצן מתחזר. מכאן מגיעים להרחבה ראשונה של המושג חו"ח: הרכבתם של מימן ושל כל מתכת — הבאה במקום המימן — בחמצן, או בכל יסוד אחר הבא במקום החמצן, היא בכלל חיזורם של יסודות אלה; וכן הרכבתו של כל יסוד, שממש חילופו של החמצן, ביסוד כימי אחר, היא בכלל חימי-צוננו של יסוד זה. את מקומם של המימן והחמצן והיסודות בהגדרות אלה יכולות לתפוס גם קבוצות-אטומים ותרכובות. חלוקה זו של היסודות (או הקבוצות הכימיות) למחמצני-נים ולמתחזרים מושתתת על התכונות הכימיות המוגדרות ע"י תפקידיהם בתרכובות הטרופולאריות. ההגדרה המור-חבת של המושג חו"ח יוצאת מן העובדה, שאין הרכבה טרו-פולארית אלא העברת אלקטרון (או אלקטרונים) מאטום (או מחבורת-אטומים), שנעשה קאטיון, לאטום (או לחבורת-אטומים) אחר, שנעשה אניון; מסירת אלקטרון מוגדרת כח"ן, קליטתו כח"ר (ע"ע אופסידורדוקציה). מבחינה זו לא רק הראקציה בין מימן וחמצן (4) היא בגדר חו"ח. אלא אף הראקציה בין מימן וכלור:

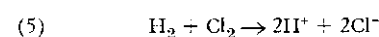

חמצות, בכימיה — שם כולל להרבה תרכובות אנאורגניות ואורגניות, שעיקר הפונקציה הכימית שלהן היא הניגוד המשלים לזו של בסיסים, עד שהגדרה אחת יפה לשניהם (ע"ע בסיסים, הגדרה [2]). לפי תורת היונים (ע"ע) הקלאסית, אין ח" אלא אלקטרולייטים שמתפרדים במים לקאטיון (או לקאטיונים) של מימן ולאניון של שארית-המו"ח לקולה (ע"ע בסיסים, הגדרה [1]); טיבו של האניון הוא המגדיר את הח' המיוחדת כנבדלת מכל שאר חברותיה. נמצא, שאין ח" אלא תרכובות מן הטיפוס הכולל HA, שמתפרדות במים לפי (I), וכנגדן — התרכובות מן הטיפוס הכולל BOH, שהן הבסיסים, המתפרדים במים לפי (II); תמיסותיהן מולידות יחד מולקולות של מים ושל מלח לפי (III) — וזהו תהליך ה"סתירה":

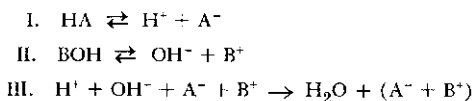

הפונקציה של המים במערכת זו הובהרה, לאחר שהוכר שאין "יוני-מימן" כאן פרוטונים חפשיים אלא מטוענים מולקולת-מים — יוני אוֹפֶסוֹנְיוֹם (ע"ע) או היֶדְרוֹנְיוֹם. בהתאם לתפיסה זו מימן כלוריד (HCl), למשל, כשהוא לעצמו אינו ח', ורק תמיסתו המימית (IV) היא-היא ח' המלח:

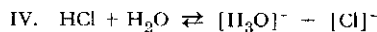

כסימני-הפר מובהקים לח" היו מקובלים: מבחינה פיסולו-גית — הטעם, "החומצי", מבחינה פיסיקו-כימית — שינוי צבעו של אינדיקטור (ע"ע); שניהם הם מסגולות יוני המימן (או האופסוניום). התופעה שאין אינדיקטור אחד רגיש במידה שווה לח" שונות, נתקבלה כעדות להבדלים ב"חוזק" בין ח" שונות וכאחד האמצעים לקביעת חוזק זה. בצד יצירת מלחים ע"י סתירת בסיסים, נחשבה כתכונתן הכימית החשובה ביותר של הח' יצירת מלחים בדרך ההמסה של מתכות — של כל המתכות הקודמות למימן בשורת-המתח (ע"ע אלקטרוכימיה, עמ' 784/5; מתכות); המתכת "דוחה" את המימן היונגני ובאה במקומו קאטיון:

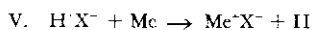

מספר אטומי-המימן בח' הניתנים להחלפה במתכת הוא "בסיסיותה" של הח'; הח' המלחית (HCl), אך גם הח' התת-זרחית (H₃PO₃ [ע"ע זרחן, 1987/8]), הן חד-בסיסיות, הח' הגפריתנית (H₂SO₄) — דו-בסיסית, וכו'.

בכימיה החדשה הורחב והועמק מושג הח', בדומה לשינוי שחל במושג הבסיסים (ע"ע, הגדרות [3-4]). תחילה שוחררה הגדרת הח' מתלותה במציאות סביבה של מים. כח' הוגדרו הגופים הנוחים להפריש פרוטונים בכל מקום שהמסיבות מסייעות לכך, כלו: כל מקום שמולקולה המחזיקה באיגודה אטום (או אטומים) של מימן שרויה בסמוך לחומר שמתנהג לגביה כנוטל-פרוטונים (VI):

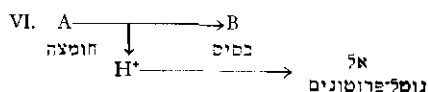

מעתה אין (IV) אלא מקרה מיוחד של (VI), אלא — שלא כ(IV) וכ(1) — הוגדרו כאן האניון עצמו כבסיס, והח' — כגוף "הצמוד" לבסיס זה, כשהפרש שביניהם הוא פרוטון אחד, שהוא עשוי להיות נעוֹדֵד בין בסיס לבסיס. כל חומצה

בדרך-כלל, בדיֶהֶדְרוֹגֶנְאֶצִיָה, כגון בח"ן של כוהל אלדהיד ושל אלדהיד לחומצה:

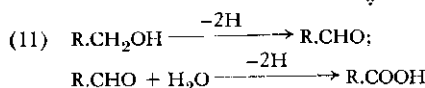

כל תהליך של חו"ח שסופו ח"ן הוא מעשה ספונטאני-כוח; אבל לא תמיד הוא יוצא אל הפועל בלא מעורר מן החוץ. למשל: תערובת של מימן וחמצן אינה נשרפת מעצמה בלא הצתה במקום אחד או בלא פעולת אור-השמ, כלומר: בלא השקעה של אנרגיה. טעמו של דבר זה, שבכל חו"ח לא המולקולות פועלות זו על זו אלא האטומים הבודדים (או הראדיקאליים) לעצמם הם נושאי ההפרשים האנרגטיים המשתווים בחו"ח, ואילו במולקולות של חמצן (O₂) ומימן (H₂) קיים קשר בין אטומים, שהוא מצב של שפלי אנרגטי, המגן על המולקולה מכל שינוי-מצב. לפיכך יש תחילה לפרוץ את המחסום הזה ע"י גורם חיצוני (חום, קרינה), המפקיע לפחות מולקולה אחת מקישוריה — O₂ → 2O, או — H₂ → 2H, כלומר: מעלה את רמתה האנרגטית לגובה שבו יש קיום לאטומים, וזו פעולתה של ההצתה או ההארה. האטומים השונים מתקשרים זה בזה בתהליך של חו"ח. שפריו מולקולה של מים, המציגה רמת-אנרגיה נמוכה מן הראשונה. החום היוצא בתהליך זה הוא ההפרש שבין חום הקישור האחרון ובין חום הניתוק מן הקישור הראשון, ויש בו יותר משנצרך כדי להביא מולקולה סמוכה לידי פירוד אטומים ולהמשך החו"ח, וחזור חלילה; על-כן נראה המשך זה כמעשה חו"ח ספונטאני, שבסופו גדולה תפוקת האנרגיה בהרבה מן האנרגיה שהושקעה במערכת לשם הפעלתה, והי-פוכו של דבר בחילוף כימי שהוא ח"ר מובהק, שבו אין התהליך נמשך אלא במידה שאנרגיה מושקעת מן החוץ בכל מולקולה ומולקולה.

חו"ח (ספונטאני) מתרחש בקלות יתרה בין יונים שב-תמיסה: לא זו בלבד שהללו הם אטומים (או צירופי-אטומים) שכבר הופקעו מקשריהם הקוואלנטיים והוכשרו לקישור הטרופולארי, אלא שהמולקולות של המס המפריד ביניהם, ובפרט של המים, מכשירות אותם לחילוף של חו"ח. הרבה תהליכים של חו"ח, שבהם מעורבים חמצנים ומחזורים אל-מנטאריים, אינם חלים לעולם אלא במגע עם המים, שבכוח פעולתם ההידרוליטית הם מכשירים מעשה חו"ח. נכנסים לפעולה ולגילגול-צורה בזיווגים עם הצדדים הפועלים והנפעלים, ולסוף הם יוצאים ממעגל הפעולה וחוזרים לקדמותם, ז.א. — הם פועלים כמין קאטאליזטור. החום, האור והמים הם "הקאטאליזטורים" הפשוטים והכוללים ביותר הפועלים ברחבי הטבע האורגאני והאי-אורגאני להכשיר תהליכי חו"ח, שהם עיקר התהליכים בחילוף החומר החי והדומם. מלבד זה פועלים בקיומם גם קאטאליזטורים מסובכים יותר, סגוליים יותר ומכוונים לתהליכי חו"ח מסויימים למיניהם — מהם האנזימים (ע"ע) מעוררי החמצון הביולוגי (ע"ע). פירות תהליך הח"ר המובהק — הפוטוסינתזה — הם-הם שמפרנסים את עולם החי, והם-הם אוצרות האנרגיה של תרבות-האדם — חמרי-הדלק, שהאנרגיה הגלומה בהם מנוצלת בתהליכי ח"ן.

וע"ע אוֹכְסִידוֹרְדוֹקְצִיָה; אֲנֵרְגִיָה.

W. A. Waters, *Mechanism of the Oxidation of Organic Compounds*, 1964. מ. ה. ב.

אלקטרונים פנויים של ה"בסיסים" לקשירת המיבנים בעלי עטיפות-אלקטרונים לא-שלמות.

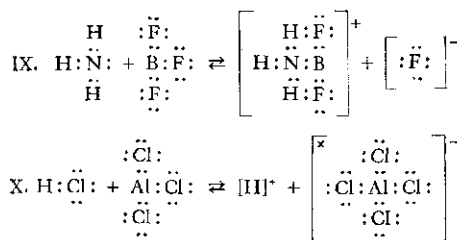

מאותה בחינה יש להגדיר גם את היון הדו-ערפי של הנחשת (ע"ע) כ"ח", מאחר שהוא יוצר לעצמו אוקטט חיצון של אלקטרונים מ-4 זוגות של אלקטרונים פנויים של מולקולות מים או אמוניה או יוני-כלור.

גופים מן הטיפוס ROH, ובפרט מים וכהלים (ע"ע), הם ממיסים פרוטופיליים ("בסיסים") מצוינים, ועל כן נוחים לגלות את תכונותיהן של ח". שיווי-המשקל של ח' במס כזה הוא:

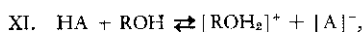

וכאן אין $[\text{ROH}_2]^+$ אלא יון-אופסוניום, המכונה לשם הקי-צור בשם יון-מימן סתם (והוא במים $[\text{H}_3\text{O}^+]$) ומוצג בסמל הפשוט H⁺, ואינו שווה על צד האמת בשום פנים בכל המיסים ובכל המסיבות. ככל שחזקה תכונתו הפרוטופילית של ממס, כך גדול שיעור התקן של שיווי-המשקל (XI) לצד ימין. גדרה של ח' "חזקה" במים — שכמעט כל אטומי-המימן של הח' המומסה שרויים בתמיסה זו במצב של יוני-אופסוניום; בתנאים אלה אי-אפשר להבחין במידת חזקו של ח' שונות זו כנגד זו. אבל במיסיים שתכונתם הפרוטופילית חלשה, כגון חומצת-חומץ, אין שיווי-המשקל

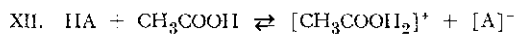

מותק הרבה לצד ימין, ושיעור "יוני-המימן" (שהם $[\text{CH}_3\text{COOH}_2]^+$)

תלוי בטיב הח' HA, אם היא "חזקה" או "חלשה". לפיכך ניתן לקבוע כאן שורת-סדר של חזק, שהיא בח" החזקות



כנגד זה, בממס פרוטוגני, כגון HF או HCl (כנוול חסר-מים), גם החזקה שבח' אינה ניפרת בתכונה זו, שאין "קולט" לפרוטונים שלה; ולא זו בלבד, אלא חומצה כגון HNO₃, שיש בה קצת נטיה לנטילת פרוטונים, מתנהגת כבסיס בת-מיסה של HF, ע"פ שיווי-המשקל (XIII):

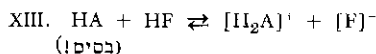

(והשו' [VII]). אמוניה (כנוול חסר-מים) דומה למים בתפ-קידה כממס ח": היא פרוטופילית מובהקת ומולידה יון דמוי-אמון, המתנהג כיון-אופסוניום, משנה את צבעו של אינדיקאטור וכד'.

אולם למרות ההרחבה וההכללה שחלה במושג הח' מביחינה עיונית, עדיין חשובה ביותר מבחינה מעשית מהותן של הח' במשמעותה הקלאסית. — ז"א: התנהגותן כפוף-לטות יוני-מימן בסביבה של מים. לפיכך אף עומדת הערכת חזקו של ח' זו כנגד זו על מושג-היסוד של ריכוז יוני-מימן — מספר גרם-אטומי יוני-מימן הנמצאים בליטר

"צמודה" לבסיס, וכל בסיס לחומצה; שני זוגות צמודים כאלה: (A₁; B₁) וחברו (A₂; B₂), פועלים זה על זה תוך חילוף הדדי:

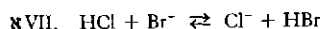
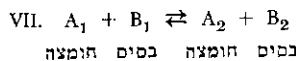

למשל:

הבסיס B₂ מקבל פרוטון מן הח' A₁ ונהפך לח' A₂, וכנגדו הבסיס B₁ חוזר ונוטל את הפרוטון מן הח' A₂ וחוזר להיות הח' A₁. לפי הגדרה זו, כל עיקר תכונתו של גוף הפועל כח' היא התנהגותו של אטום-מימן אחד (או יותר מאחד) שבמולקולה שלו כלפי סביבתו, "הבסיסית"; אין "בסיס" אלא מה שנשאר במולקולה לאחר פליטת הפרוטון, ועל צד הדיוק אין "חומצה" אלא פרוטון זה עצמו בהתנהגותו בפני הבסיס שהוא צמוד אליו. נמצא, שמושג ה"חומציות" — בדומה למושג ה"בסיסיות" — הוא יחסי: חומר מסויים אינו ח' מצד עצמו, אלא מצד יחסו לסביבתו המסיימת — כמומס חולקי-פרוטונים לגבי ממס נוטל-פרוטונים, ואילו לגבי סביבה אחרת ייתכן שלא יהיה ח' כלל. מכאן חלוקת כל הממסים ל-3 טיפוסים: (1) ממס פרוטופילי (נוטל-פרוטונים), שהוא "בסיסי"; (2) ממס פרוטוגני (חולקי-פרוטונים), שהוא "חומצי"; (3) ממס אפואטי, שאינו נוטל פרוטונים מאחרים ואינו חולקים לאחרים.

ההגדרה המדוייקת של מושג הח' — שיש בה גם משום הסברת התנהגותה — מקבילה להגדרת הבסיס (ע"ע, הגדרה [3]): כנגד הבסיס, שהוא גוף בעל זוג של אלקטרונים פנויים, שיפה כוחם בקשר קוואלנטי, והוא "נותן-אלקי-טרונים" וסופח אטומים או חבורות של אטומים דלי-אלקי-טרונים — הרי הח' היא גוף המזומן ליטול זוג של אלקטרונים פנויים, שבסיס מזמן לו, ולהיספח אליו. גוף מפריש-פרוטונים הוא מקרה פרטי של ח', שהרי הפרוטונים היוצאים נספחים לכל גוף נותן-אלקטרונים — כשם שיון-הידרופסיל הוא מקרה פרטי של בסיסים. נמצא, שתכונותיה החומציות (או הבסיסיות) של תרכובת תלויות בחשבון אחרון במת-כונתם האלקטרונית של מרכיביה, של כלל האטומים וטבע קשריהם ההדדיים. דוגמה פשוטה לכך היא קבוצת ההידרי-דים של ההלוגנים (ע"ע) — H Hal —, שכולם חומצות מוב-הקות (לפי ההגדרה הקלאסית): אין הקשר בין התאלוגן והמימן קוואלנטי (הומופולארי) גמור, אלא נוטה לשניות הטרופולאריות. ע"י העברת אלקטרון מן המימן התאלוגן לשם השלמת מיבנה הקליפה האלקטרונית החיצונה שלו — בפרט כשהסביבה מסייעת לכך ע"י קליטת הפרוטון —, וקיים שיווי-המשקל (VIII):

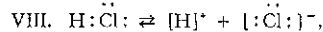

ובפרט:

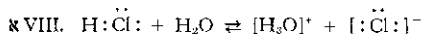

שיעורי אגפיו של שיווי-משקל זה תלויים הרבה בסביבה; במקום שאפשר להתעלם מזו אפשר לומר, שהפרוטון עצמו הוא ח" "חומצה" כנגד האניון של הכלור, שהוא ה"בסיס" שלה. לפי הגדרה זו נכללים במושג ח" גם גופים שאינם מכי-לים כל מימן, כגון בור טריפלוואוריד (BF₃), שמצטרף לאמוניה (IX) — כדרך שעושה HCl (ע"ע אמוניה ואמון, עמ' 902) —, וכן אלומיניום טריכלוריד (AlCl₃), שמספח לעצמו יון-כלור (X): בשני המקרים האלה משמש זוג

הריכוז המוחלט (ג' או גרם-מול) של יוני-מימן ממש, אלא בגודל המוגדר ע"י המשוואה:

$$\text{XVIII.} \quad \text{pH} = -\log [\text{H}^+],$$

והוא הנקרא על דרך הקיצור "ריכוז יוני-המימן". למשל: pH של מים נקיים (ושל כל תמיסה מימית ניטראלית אחרת) ב 25° ערכו 7; ערך זה תלוי קצת בטמפרטורה, והוא 7.06 ב 18°, 6.76 ב 37°. אולם בכל טמפרטורה נתונה ערך pH קטן בתמיסה של ח' וגדול בתמיסה של בסיס (אלקאלי) מערפו בתמיסה ניטראלית. למשל: תמיסה של N-חומצת-חומץ (ר' לעיל) ערך pH שלה הוא $-\log(4.3 \times 10^{-3}) = 2.37$ pH של דם-האדם, שהוא תמיסה אלקאלית קלה, ערכו 7.35 במים נקיים קיים (ב 25°):

$$\text{XIX.} \quad \text{pH} + \text{pOH} = \text{p}K_w = 14$$

(K_w = מכפלת-היונים של המים). בתמיסה (מהולה) של ח' חזקות במים כל אטומי-המימן מייננים למעשה; לפיכך ערפו המוחלט של ריכוז יוני-המימן קרוב לערך הנורמאליות של התמיסה. למשל: תמיסה של 36.5 ג' HCl בליטר מים מכילה גרם-אטום אחד של מימן (= 1 ג') בקירוב, ונמצא: $[\text{H}^+] = 1$, ומכאן $\text{pOH} = 14$, $\text{pH} = 0$. נמצאנו למדים, שגם תמיסות של ח' אינן נקיות לחלוטין מיני-הידרופוסיל, אלא ששיעורם של הללו כנגד שיעורם של יוני-מימן נתמעט עד למאד; והיפוכו של דבר לגבי יוני-מימן בתמיסות של בסיסים, כגון NaOH נורמאלי, שבו $\text{pOH} = 0$, ולפיכך $\text{pH} = 14$. כל תמיסה מימית מכילה גם יוני-מימן וגם יוני-הידרופוסיל, אלא שכל התמיסות הללו עומדות בשורה שהיא סולם אחד ורצוף של זוגות של מספרים צמודים (pH, pOH), שערכיהם בתמיסות של בסיסים וח' שמוד-נורמאליות ומטה נמצאים בין (0; 14) ובין (14; 0), בהתאם למשוואה (XIX). למשל: HCl של 0.1N קיים: $\text{pH} = 1$, $\text{pOH} = 13$; NaOH של 0.01N קיים: $\text{pH} = 12$, $\text{pOH} = 2$; והוא הדין בכל מקום.

מרבנות מאד הח' האנאורגאניות והאורגאניות למיניהן המצויות בטבע, וכן אלו שהופקו בדרכים סינתטיות, חשובים התפקידים שח' ממלאות בחילופי החומר בטבע הדומם והחי ובתהליכי המעבדה והטכנולוגיה הכימית; הרבה תהליכים ביולוגיים-חיוניים תלויים בערכי-pH סגוליים שבסביבתם (ע"ע פרמנטים), וכן הרבה תהליכים קאטאליטיים שבעולם הדומם ובעולם החי, כמו-כן לא ישוער קיומם ופעלם של המחקר התעשייה הכימיים לכל ענפיהם בלא שימוש בח'. דוגמה אחת מרבות: חומצה גפריתנית בלבד מופקת בעולם בשיעור של כ-40 מיליון טון לשנה; בתומצה זו תלויים תעשיית הנפט, ייצור מצברי-חשמל, דשנים כימיים, חמרי-צבע וחמרים פארמאצוטיים ותעשיות חשובות אחרות. משאר הח' האנאורגאניות חשובות מבחינה טכנית-שימושית: ההיד-רוכלורית, החנקנית, הזרחנית.

על תולדות המושג ח' — ע"ע כימיה. על ח' חמצניות ואלמימותיהן — ע"ע חמצן, עמ' 595, 598. מ. ה. ב.

תמצויציים (Oxalidaceae), משפחת צמחים דו-פסיגיים מסידרת הגרניים (ע"ע); 7 סוגים וכ-1,000 מינים, שרובם טרופיים ומיעוטם פושטים גם לעבר האיזורים הממו-

של תמיסת הח' הנידונה (בדומה לריכוז יוני-הידרופוסיל בבסיסים [ע"ע]).

מחוק-המסות (ע"ע כימיה פסיקלית) ומשיווי-המשקל

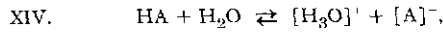

— שצורתו המקוצרת היא (I) — מתחייב, ששיעור התפרקותה של ח' ליונים גדל ככל ששיעור המים גדול יותר, ז"א — ככל שתמיסתה מהולה יותר. אולם מאחר ששיעורו הכללי של החומר המומס ביחידת-הנפח של התמיסה פוחת עם המיהול, אין ריכוז יוני-המימן מקביל למיהול. יוני-מימן נמצאים גם במים עצמם, בהתאם ל (XV):

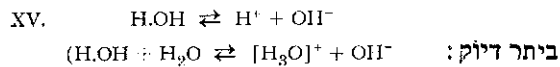

בדרך-כלל אין מצויאיתם של יוני-מימן במים נקיים ניפרת בהתנהגות הכימית, מאחר שכנגד כל יון של H^+ יוצא יון של OH^- , וזה שקול כנגד זה; מצב זה נקרא בשם ניטראלי בתמיסה של ח' (II), כגון במקרה הפרטי (IV) מצוי עודף של יוני-מימן, ושיעורו של עודף זה תלוי (במסיבות מוגדרות) בשיעור היינון של הח' בלבד, כל': בשיעור התקת שיווי-המשקל (I) לצד ימין (אין צורך להביא בחשבון את חלקם של המים בתהליך זה, משום ששיעורם אינו משתנה במידה ניפרת בתמיסה מהולה). שיעור זה, שמידתו קבוע — היינון,

$$\text{XVI.} \quad \frac{[\text{H}^+][\text{A}^-]}{[\text{HA}]} = K_a,$$

גדול בח' חזקות וקטן בחלשות. גודל זה ניתן למדידה בשי-טות שונות (ר' לוח), ממשוואה (XVI) ומערכו של K_a לגבי המים אנו למדים, שערפה של מכפלת-היונים של מימן ושל הידרופוסיל במים (או בכל תמיסה ניטראלית) הוא (ב 25°)

$$\text{XVII.} \quad [\text{H}^+][\text{OH}^-] = 10^{-14},$$

הואיל ויפה כאן $[\text{OH}^-] = [\text{H}^+]$, הרי שריכוז יוני-המימן כאן הוא 10^{-7} ג' בליטר (= 10^{-7} גרם-אטום), גם בתמיסות של ח' אחרות (לא-חזקות) במים אפשר לחשב את ריכוז

ערכי קבוע-היינון של מספר ח' (25°)

שם החומצה	נוסחה	K_a
ח' פרכלורית	HClO ₄	גדול מכדי מדידה
ח' גפריתנית	H ₂ SO ₄	"
ח' הידרוכלורית	HCl	"
ח' חנקנית	HNO ₃	~ 24
ח' זרחנית	H ₃ PO ₄	7.5×10^{-3}
ח' כלוראצטית	CH ₂ Cl.COOH	1.38×10^{-3}
חומצת-נמלים	H.COOH	1.8×10^{-4}
חומצת-חומץ	CH ₃ .COOH	1.8×10^{-5}
ח' פחמנית	H ₂ CO ₃	4.7×10^{-7}
פנול	C ₆ H ₅ OH	1.1×10^{-10}
מים	H ₂ O	1.8×10^{-16}
טריקניל-מתאן	(C ₆ H ₅) ₃ CH	קטן מכדי מדידה

יוני-המימן ע"פ ערכו של קבוע-היינון. למשל: בתמיסה של 60 ג' חומצת-חומץ (שהם מול אחד, וקיים HA = 1) מכפלת-היונים $[\text{H}^+][\text{CH}_3\text{COO}^-]$ ערפה למעשה 1.8×10^{-5} ; מספר יוני-המימן הוא כמספר האניונים, לפיכך נמצא ריכוז יוני-המימן ערכו בקירוב 4.3×10^{-3} גרם-אטום (ג') בליטר. לצרכי שימושים רבים במחקר ובטכניקה גוח החישוב לא בערכי

חֲמָצוֹן (Oxygenium), יסוד כימי אלמתכתי, שעומד בראש הטור VI של המערכת המחזורית; סמלו הכימי O. מספרו הסידורי 8, והמבנה האלקטרוני של קליפת האטום הוא $1s^2 2s^2 2p^4$. כמשקלו האטומי — וכבסיס לחישוב כל המשקלים האטומיים — הונח המספר 16.000 (ע"ע אטומי, משקל). על צד הדיוק אין מספר זה מתייחס אלא לקל ולש-כיה ביותר שבין 3 האיזוטופים (ע"ע) הטבעיים של החמצן: $O^{16} : O^{17} : O^{18} = 99.76 : 0.04 : 0.20$; נמצא, שמשקלו האטומי של הח' הטבעי הוא 16.0035. מלבד זה נמצאו בראקציות גרעיניות 3 איזוטופים ראדיואקטיביים: O^{14} , O^{15} , O^{19} , בעלי זמן-חיים קצר מאד.

הח' בטבע הח' — בצורה חפשית ובתרכובותיו — הוא מן היסודות הנפוצים ביותר בטבע. הוא תופס את המקום השלישי (אחרי המימן וההליום) במציאות הקוסמית, ובמציאותנו הארצית הוא היסוד השכיח ביותר. האויר (ע"ע) האטמוספירי מכיל כ-21 אחוזי-נפח, שהם כ-23 אחוזי-משקל של ח'; בשכבה התחתונה של הסטראטוספירה חלק ניכר של הח' מצוי בצורת אוזון (ר' להלן; וע"ע אטמוספירה, עמ' 572, וכן שם, ציור 1). הח' נכלל בהרכב המים בשיעור של כ-89%, בהרכב סלעי הליטוספירה — בשיעור של כ-47% (בעיקר בצורת סיליקטים [ע"ע]), בהרכב כדור-הארץ כולו — בשיעור של כ-25% (ע"ע גאוכימיה). כשליש ממשקל החומר המוצק של רקמות הצמחים ובעה"ח הוא ח', בעיקר בצורת תרכובותיו האורגאניות, ואילו הרקמה החיה כולה — על המים הכלולים בה — נמצאת רובה ח' — האטמוספירה עשירת-הח' נראית מיוחדת לארץ במערכת כוכבי-הלכת של השמש; באטמוספירה של שאר כוכבי-הלכת אין האנאליזה הספקטראלית מגלה ח' בשיעורים ניכרים.

אעפ"כ לא היה הח' ידוע עד למחצית השנייה של המאה ה-18. לראשונה גילוהו של ה (ע"ע) בשוודיה ב-1772, וללא קשר עמו — ג'וזף פריסטלי (ע"ע) באנגליה ב-1774, שניהם ע"י חימום תחמוצות של מתכות (ר' להלן); פריסטלי תיאר הרבה מתכונותיו הגלויות, אמנם כבר מן המאה ה-16, ואילך היו כמה אלכימאים וכימאים קרובים מאד לגילוי הח', ואף הפיקו אותו שלא מדעת, אלא שמהות מימצאיהם נת-עלמה מהם. גם שלה ופריסטלי לא הפירו את טיבו האלמנטארי של הח' ולא העריכו את מלוא משמעות תגליתם. עד שבא ל'וואז'יה (ע"ע) והבהיר את העניין (1777—1783). לאוואז'יה טבע את שם היסוד "ויצרו-חמצנה" משום שהיה סבור (בטעות), שהוא הקובע את תכונות החמצות (ע"ע), ושהללו כולן תרכובות של ח'. אולם עיקר חשיבותו של לאוואז'יה — שהפיר והוכיח, שהח' הוא היסוד הפועל בכל פצרה בטבע ובידי אדם, בכל החלדה של מתכת ובכל נשימה בצמחים ובבע"ח ז"א — שעיקר חילופי החומר בעולם הדומם והחי כאחד הם ראקציות של ח'.

הפיסיקה והכימיה של הח', בטמפרטורה רגילה הח' הוא גז חסר ריח, חסר טעם וחסר צבע. הוא נמצא בשתי צורות אלותרופיות (ע"ע): זו הרגילה (סתמי-ח'), שהמולקור לה שלה בת שני אטומים — O_2 , וזו של האוזון (ע"ע) — O_3 . הח' הגאזי כבד מאויר, משקלו הסגולי (אוויר = 1) 1.10523. הפאראמטרים הקריטיים של הח' הם 118.8° — 49.7 אטמוספירי רות; הוא מתנזל ב- 183° וקופא ב- 218.4° . הח' הנוזל, וכן גבישיו, כחלחלים, בניגוד לרוב הגאזים, הח' הוא פאראמאג-

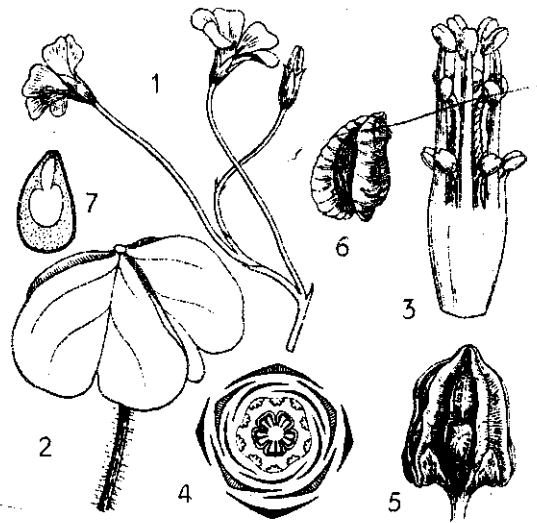

המצויים
1—3: חמצין (*Oxalis corymbosa*), 1. קטע מן התפרחה; 2. עלה; 3. אבקנים ארוכים וקצרים ועמודי-עלי בינוניים
4—6: חמצין (*O. acetosella*), 4. דיאגרמה של הפרח; 5. פרי בשל; 6. זרע עם עטי

זגים. הח' הם עשבים או שיחים בעלי מוהל חמוץ (מכאן שם), שחלקם מצמיחים קני-שורש בשרניים או פקעות של בולבוסין. עליהם מסורגים, מנוצים או מאיצבעים או תלתניים. הפרחים דו-מיניים, נכונים; העטיף כפול, הגביע בן 5 אונות או עלים, והכותרת בת 5 עלים, שלפעמים הם מאוחדים בבסיסם; 10 אבקנים; עלי אחד בעל שחלה עליה, עשויה 5 עלי-שחלה ו-5 עמודי-עלי נפרדים. ההאבקה נעשית ע"י חרקים. הפרי עפ"ר הלקט ולפעמים ענבה.

שני מיני הסוג אורואה (*Averrhoa*) הם עצים גדולים עד 10—12 מ', שמגדלים אותם כצמחי-נוי בארצות חמות; פירותיו של אחד מהם (*A. carambola*) יפים למאכל אדם. — הסוג חמצין (*Oxalis*) כולל כ-850 מינים, רובם דרום-אפריקניים ודרום-אמריקניים; 40 מהם ידועים כצמחי-נוי תרבותיים, אך רק אחדים מקובלים בגנות. עליהם מכילים את מלח-האשלגן החומצי של החמצה האופסלית (ע"ע). הח' הענק (*O. gigantea*) הוא שיח גבוה 1.5 מ'. הח' הנטוי (*O. cornua*) נפוץ מאד בא"י, ביחוד בשפלת-החוף. כמינים רבים אחרים בני סוגו הוא מצטיין בהטרנסטיליה (ע"ע האבקה, עמ' 280/1), ומבחינים בו שלושה טיפוסים: בעלי עמודי-עלי נמוכים, גבוהים ובינוניים. בא"י אינו מצוי אלא אחד מ-3 הטיפוסים; לפיכך אינו נתון להאבקה ואינו מתרבה כאן אלא ע"י הבצלולים הגדלים על שרשיו. צמח זה הוא עשב רע — ביחוד בפרדסים נטולי-צל. — עלי החמצין רגישים לאור ולטמפרטורה ונסגרים בלילה ובעונה הקרה. מיני ח' מקובלים כצמחי-ירק בשל קני-שרשם המעובים. מיני הסוג ביופוטון (*Biophytum*), הגדלים בארצות טרופיות — עליהם רגישים ונסגרים עם כל מגע, בדומה לעלי המימוזה (ע"ע).

מ. זהרי, עולם הצמחים, 281—279, תשי"ד; י. גליל, הפצת בצלי החמצין הנטוי ע"י ההולד (מדע, ד', מס' 3—4), תשי"ד; G. H. M. Lawrence, *Taxonomy of Vascular Plants: Oxalidaceae*, 550—551, 1960; L. H. Bailey, *The Standard Cyclopedia of Horticulture: Oxalis*, II, 2416—2419, 1962.

לקה, הצתה) או קאטאליזטורים שונים; יש תחמוצות שאין להפיקן אלא בדרכים עקיפות. כגון תחמוצות המתכות האציי- לות וההלוגנים (ע"ע). מבין הקאטאליזטורים לעירור פעור לת הח' הגדרש ביותר הם המים (ע"ע חלדה); ח' יבש לחלוטין פעילותו הכימית מצומצמת מאד. כנגד הבדלי האפי- ניות של יסודות שונים לח' נמצאים הבדלים ביציבותן של תחמוצותיהם: מנטיה להתפרקות ספונטאנית אפילו בתנאים רגילים (כגון ב-H₂O₂) עד להתפרקות בחימום או בהשפעת ראגנטים שונים ועד לעמידות בפני טמפרטורות גבוהות מאד. תרכובות חמצניות, המשחררות ח' (במצב אטומארי) בתנאים נוחים שייכות למחמציים, שפעולתם נמרצת מו של הח' (המולקולארי) החפשי עצמו. חימוצונם של חמרים אורגאניים שונים ע"י ח' מולקולארי בתנאים רגילים במס- גרת חילוף-חמרים באורגאניזמים מתאפשר ע"י פעולתם של קאטאליזטורים ספציפיים, מצרי הרקמה החיה - אנומייה-חימצון (ע"ע חמצון וחזור; חמצון ביולוגי). מתזור הח' בטבע, כל האורגאניזמים החיים -

בע"ח וצמחים כאחד (פרט למיקרואורגאניזמים אי-אווירניים מעטים) - קולטים ח' חפשי מן האטמוספירה בתהליך נשימתם וחוזרים ופולטים אותו, לאחר גילגוליו בחילוף- החמרים, כשהוא קשור למימן (כמים) או לפחמן (CO₂). ובמידה מצומצמת גם ליסודות אחרים (לגפרית [כסולפאט], לחנקן [כניטראט]). תהליכי הבעירה - הן במציאות הטב- עית, כגון דלקות-יערות, והן במציאות הטכנית: שריפת דלק בידי אדם - אף הם צורכים ח' אטמוספירי ומגלגלים אותו ב-CO₂ ובמים. לעומת זה משחרר הצמח הירוק בתהליך הפוטוסינתזה (ע"ע) ח' מתרכובותיו - במי שרין ממים ובעקיפין מ-CO₂ - ומחזירו לאטמוספירה. מחזוריה הח' הזה (ציור 2) משולב במחזור המימן (ע"ע) וב- מחזור הפחמן (ע"ע). - תכולת הח' באטמוספירה בעידן גאולוגי זה - וכנראה כבר בתקופה ארוכה שקדמה לו - נראית קבועה, אולם על סמך שיקולים אסטרונומיים וזואוכימיים יש מקום לסברה, שהאטמוספירה הראשונית של כדור-הארץ - בדומה לאטמוספירה של כוכבי-הלכת הגדיר לים החיצונים בהווה - היתה חסרת ח', ושהח' האטמוספירי כולו לא נוצר אלא בעקבות תהליך הפוטוסינתזה, משעה שהתהוו הצמחים הירוקים במהלך האולוציה.

הפקת ח'. ח' מופק בדרכים פסיקאליות מן האוויר, שבו הוא מעורב בגזאים אחרים, או בדרכים כימיות ע"י פירוק תרכובותיו. מבחינה טכנית מבחינים בין ייצור תעשיי- תי, בקנה-מידה גדול, לצרכים שלגביהם ניתן להסתפק בח' גלמי, שמכיל עדיין קצת גזאים זרים מעורבים בו, ובין ייצור מעבדתי, בקנה-מידה מצומצם, של ח' נקי לצרכי הוראה ומחקר. כמויות גדולות של ח' מופקות היום בדרך הזקוק המקטע של אויר נוזל (ע"ע), שממנו מוציאים את החנקן והארגון ומשאירים ח' נוזל, שמידת נקיטתו 99%, ואף יותר מזה (ציור 3). חומר זה נהפך לגזא ומובל בבקבוקי-פלדה סגורים בלחץ גבוה, או ניגר כמותי-שהוא בכלי דיואר (ע"ע), שבו הפסד התאדות מועט (כ-5% ליום בכלי מלא של 25 ליטר). שיטה אחרת להפקת ח' בקנה-מידה מסחרי היא האלקטרוליזה (ע"ע) של המים, שלהם מוסיפים אלקטרוליט לשם הגדלת מוליכותם.

ח' נקי מופק במעבדה מתרכובותיו המתפרקות בחימום יבש או בהשפעת ראגנטים מסויימים. כאלו הן בראש

נטי, והוא שומר את תכונתו זו בכל מצביו. ח' גאזי נמס במים במידה מצומצמת: בשיעור של 0.049 (לפי משקל) ב-0° או של 2.8 סמ"ק ב-100 סמ"ק ב-20° במים מזוקקים, וקצת פחות מזה במי-הים המלוחים. המתכות האצילות כסף, זהב, פלטינה ופאלאדיום בולעות בחום, וביחוד במצבן המותך, כמויות ניכרות של ח', וחוזרות ופולטות אותו עם קירורן.

בכל תרכובותיו הכימיות (ח' להלן) הח' מופיע כדו- ערכי; לפיכך ראויה המולקולה שלו לניסוח בצורת I. אולם כנגד ניסוח זה, התואם את כל התנהגותו הכימית של הח', ניצבת עובדת המאגנטיות המיוחדת שלו, המעידה על מצוי- אות אלקטרון לא-מזוג במולקולה. לפיכך הוצע גם ניסוח מעין II, שבו שני האטומים קשורים זה לזה קשר קוואלנטי אחד ושני קשרים תלת-אלקטרוניים.

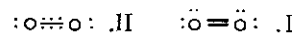

מולקולת הח' מתפרקת בחום תוך כדי התהוות אטומי-ח' חפשיים. תהליך זה הוא אנדותרמי ומומרץ ע"י עליית הטמ- פרטורה, ואילו בטמפרטורה נמוכה נוטים האטומים לחזור ולהתאגד למולקולות, בעיקר שוב לאלו של הח' הרגיל, אולם בחלקן גם למולקולות התלת-אטומיות של האוזון (ח' לעיל). אולם בטמפרטורה גבוהה מתפרק גם האוזון לח' רגיל וח' אטומארי, באופן שיחסי הצורות השונות של הח' בחום מיוצגים ע"י III, ושיעוריהן בתערובת בטמפרטורות שונות - ע"י ציור 1.

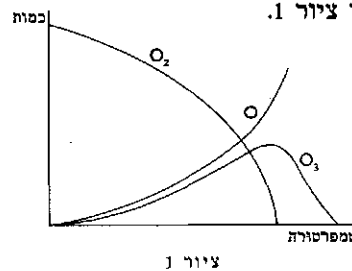

ציור 1

גם בהתפרקויות חשמליות שקטות בח' דליל (בלחץ נמוך מאד) חל בו פירוק חלקי, ושיעור הח' האטומארי בתערובת עשוי להגיע ל-20%; התהליך מלווה תופעה של נהירה. ח' (אטומארי ומולקולארי) במצב מיוזן מתגלה בספקטרום של השמש ושל כוכבים וערפילים רבים, וכן של השכבות העליונות של האטמוספירה של הארץ (ע"ע זהר צפוני).

הח' המולקולארי כשהוא-לעצמו הוא חומר כבד-פעולה מבחינה כימית. עפ"ר מותנית הראקציה בינו ובין חמרים אחרים בערוורו (אקטיוואציה), שבו מתרופף הקשר הבין-אטומי במולקולה עד כדי שיחרור ח' אטומי פעיל; העירור מושג ברוב המקרים ע"י חום, לפעמים ע"י קרינה והרבה מאד ע"י קטליזטורים (ע"ע). ידועות תרכובות של ח' עם כל היסודות (פרט לגזים האצילים [ע"ע]) - תחמוצות (oxides) של מתכות (כגון Fe₂O₃, CaO וכו') ושל אלמת- כות (כגון H₂O, CO₂, SO₂ וכו'); חומצות חמצניות (כגון HNO₃, H₂SO₄ וכו') ומלחיהן, בסיסים (ע"ע) חמצניים, ושפע תרכובות אורגאניות לסוגיהן (פחלים, חומצות ועוד), שכולן תרכובותיו של הח'. אולם בין היסודות השונים יש הבדלים עצומים מבחינת נטייתם להתחמצן - ז"א להתקשר לח': מהתקשרות בתנאים רגילים, שהיא נראית כספונטאנית, עד לצורך בהפעלת טמפרטורות גבוהות (הד-

מעגל הפחמן והחמצן

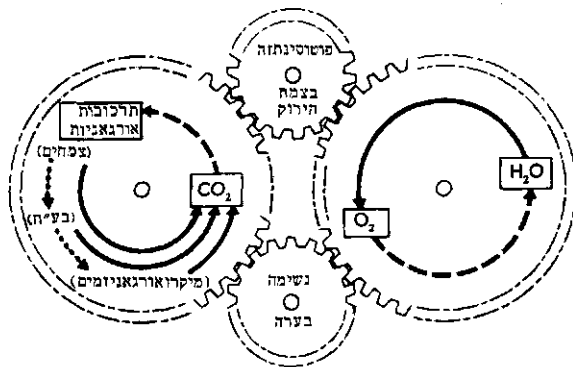
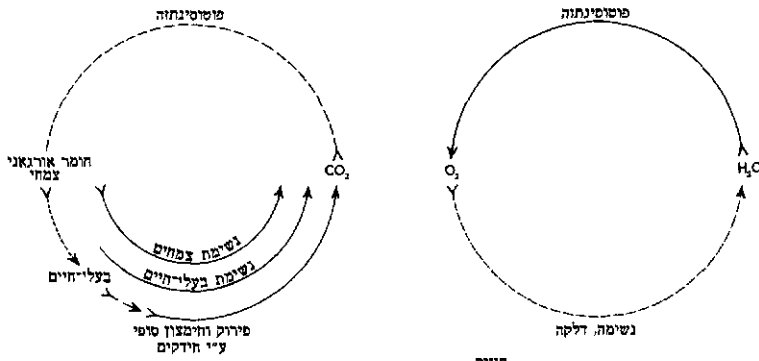

ציור 2 מעגלי החמצן, הפחמן והמימן ושילובם זה בזה

לארי הדו-ערכי O-O הוא הקבוצה האפיינית של הפר-אופסידים (ר' להלן).

התחמוצות מתחלקות לכמה קבוצות מבחינת הפונקציות הכימיות שלהן: (1) תחמוצות בסיסיות - בדרך-כלל תחמוצות של מתכות, שהן סותרות חומצות אגב יצירת מלחים; אחדות אף מתקשרות במים אגב יצירת בסיסים. דוגמות: CaO, Na2O, CuO (השו' כיבוי סיד [ע"ע]). (2) תחמוצות חומציות (או אלמימות חומציות) - בדרך-כלל, תחמוצות של אלמתכות, במקרים אחדים - גם של מתכות בדרגות-ערכיותיהן הגבוהות; הן מתקשרות במים אגב יצירת חומצות וסותרות בסיסים אגב יצירת מלחים. דוגמות: Mn2O7, CrO3, N2O5, SO3, SO2. (3) תחמוצות מעורבות - חומציות, שמפיקות עם מים שתי חומצות; או בסיסיות, שמפיקות עם חומצה שני מלחים בדרגות שונות של ערכות המתכת. דוגמות:

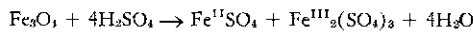
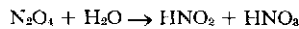

(4) תחמוצות ניטראליות - אינן מתקשרות במים, בבסיסים או בחומצות. כאלו הם המים עצמם, וכן CO, NO, אע"פ ששני האחרונים ניתנים להפקה מחומצת-הנמלים ומן החומצה החנקית ע"י נטילת מים. (5) תחמוצות אמפוטטריות - יוצרות מלחים הן עם חומצות (בדומה ל[1]) והן עם בסיסים (בדומה ל[2]). דוגמות: Al2O3, SnO, ZnO. (6) על-תחמוצות (peroxides) - מכי-לות את היון הדו-ערכי O2- (ר' לעיל); נוטות לשחרר את מחצית הח' שבהן, ובראקציה עם חומצות (או אף עם מים) משחררות H2O2. דוגמות: BaO2, Na2O2.

וראשונה תחמוצות המתכות האצילות והאצילות-למחצה. כבר פריסטלי (ר' לעיל) בשעתו הפיק ח' בשיטה זו מתחמוצות הכספית הכסף:

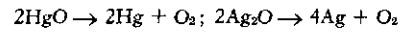

תחמוצות גבוהות ("על-תחמוצות") של מתכות מסוימות (מאנגאן, עופרת, באר-יום ועוד) אינן מאבדות את כל הח' שלהן אלא מקצתו; למשל:

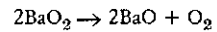

התהליך האחרון שימש לפנים גם לייצור טכני של ח', מאחר שניתן לשחזר את הבאריום העל-חמצני מן הפאריום החמצני והאוויר (ע"ע פרייס). - חמרים אחרים הפולטים ח' ע"י חימום בלבד הם מימן על-חמצני ("מי-מצנ"), וכן מלחיהן של כמה חומצות חמצניות: ניטראטים, פר-מאנגאנאטים, היפוכלורטים, כלוראטים, פרכלוראטים; מהם מקובל ביותר השימוש באשלגן כלוראטי (ע"ע כלור). כבר בטמ-פרטורה רגילה מופק ח' מתרכובות מרובות-ח' מסוימות בתהליכים כימיים שאינם טעונים חימום, כגון מפרמאנגאנאט ומימן על-חמצני בתמיסה חומצית:

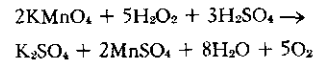

או מנתרן על-חמצני ומים:

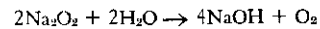

קישורו של הח' ברוב תרכובותיו הוא קוואלנטי; היון O2- אינו קיים אלא בסריג גבישי. היון המולקולארי החד-ערכי O2- מצוי רק בעל-תחמוצות נדירות, כגון KO3; הוא מכיל אלקטרון לא-מזווג ומצטיין בצבעו העז. היון המולקול-

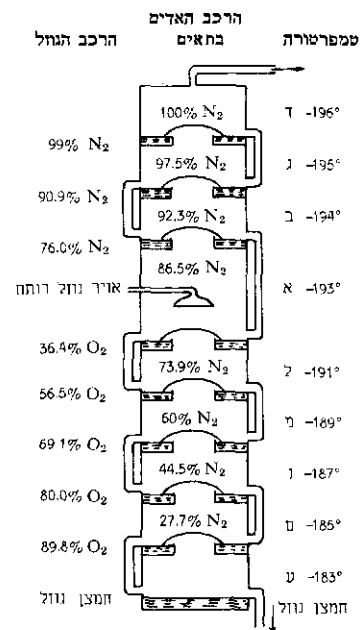

ציור 3 יוקוס מספסע של אוויר נוזל

Oxygen—Past, Present and Prospects (Chem. Eng., 54), 1947; *Oxygen* (Thorpe's Dict. Appl. Chem., IX), 1949; H. Bliss—B. F. Dodge, *Oxygen* (Chem. Eng., 56), 1949; *Oxygen* (Kirk-Othmer's Encycl. Chem. Technol., IX), 1952; I. C. Michaelson, *Retrolental Fibroplasia* (Acta Med. Orient., 14), 1955; *Sauerstoff* (Ullmann's Encycl. techn. Chem., XV), 1964³; K. G. Williams, *High Pressure Oxygen — Breakthrough in Medicine* (Discovery, XXV), 1964⁴.

מ. ה. ב. — ל. ל.

חֶמֶר (יוו. ἕρμα, לאט' materia, אנג' matter, גרמ' Stoff), מעיקרא — הח' ממש שממנו נעשה חפץ מסויים; למשל — העץ שממנו עושים כליעץ, כגון רהיט, ע"י מתן צורה מסויימת. במובן זה הח' הוא מושג-יסוד של הכימיה, ובצירוף עם מושג האנרגיה (ע"ע) — המושג הכולל ביותר של מדעי-הטבע, בתורת מכלול המציאות המוחשת. וע"ע אטום; אנטי-חמר (כרד-מילואים); חלקיקים אלמנטריים; יסודות; מסה; מצבי-צבירה.

אולם ח' הוא גם ממושג-היסוד של ההגות הכללית ושל כל השיבה פילוסופית מימיקדם ועד ימינו — הן בתחום המטאפיסיקה והן בתחום תורת-ההפרה. בעולם תרבות המערב הציגה פילוסופיית-הטבע הקדומה של היוונים ("הפיסיולוגיה" היונית) את המושג הכולל של חח' מול הריבוי של הח' המוחשים השונים; הללו נתפסו כגורים מישות חמרית ראשונית — ה"ארכי" (ע"ע אנפסימנדרוס). הח' כשהוא-לעצמו נתפס כ"נע", ז"א כבעל אנרגיה (במובן החדיש), שהיא הגורמת לכל התהליכים המתרחשים בח' ולכל התופעות המתגלות בהם, ובכללן — החיים (ע"ע הילוזואיזם). הקושי הרעיוני שבהסקת הריבוי והרב-גוניות של המציאות המוחשת מן האחד והחד-גוני הראשוני הביא אח"כ לידי הנחת ריבוי של חמריראשית: ארבעת "היסודות" של אמפדוקלס (ע"ע) או אינסוף "הנור-עים" של אנפסגורס (ע"ע); כאן גם נקודת-מוצאה של תורת-האטומים של לוקיפוס (ע"ע) ודמוקריטוס (ע"ע). אנאפסאגורס אף היה הראשון שהבדיל בין חלקיקיהח', שהם חסרי-פעילות מצד עצמם, ובין גורם שמחוץ להם, שהוא שהניע אותם לראשונה.

בפילוסופיה היוונית הקלאסית נתגבש זוגיהמושגים חח'—צורה" כציון ההבדל בין יסוד בלתי-מוגדר ויסוד מגדיר בכלל. ח' וצורה הם מושגים "מצטרפים": הח' הוא התוכן של הצורה; הדבר בעל-הצורה, כשאנו מפשיטים ממנו את הצורה, הוא הח'. לפיכך נקרא ח' גם כל מה שעשוי לקבל צורה, ובמובן רחב זה ניתן לדבר על הח' של משפט, של הכרה, של סיפור וכיו"ב.

אפלטון (ב"טימאיוס") הרחיב את השימוש במושג הח' כדי דיבור על הח' של העולם כולו: הח' הוא "בית-קיבול, וכביכול אומנת, של כל התולדה"; הוא מונח ביסודם של כל השינויים, הוא הדבר "שבתוכו מתהווים כל אלה", אך הוא עצמו מתחמק מתחת ידינו, ואין אנו מצליחים לתפסו כשהוא-לעצמו. באופן זה מבחין אפלטון בין שלושה יסודות של העולם: "זה שבתוכו מתהווה המתהווה" (הח' או "האם"), "זה שבדמותו הוא נעשה" (האידיאות או "האב"), ו"מה שהולך ומתהווה" (הדברים המוחשים או "הצאצא של האם והאב"). מסתבר, שאפלטון זיהה את הח' של כל העולם עם החלל (ע"ע, עמ' 504).

פארמאקולוגיה של הח'. ח'האטמוספירה או ח' מומס במים נקלט בדם במקומות שבהם קרומים דקים בלבד מפרידים בין שני המצעים: בנימייהדם שבדפנות הריאות (בנושמי-אוויר), או אף בעור (בדר-חיים), או בדפנות הזימים (בנושמי-מים), או דרך דפנות הטרַכיאות (בחרקים). בחלקו מתמוסס הח' בנוזל-הדם, ובעיקרו הוא מתקשר בהמוגלובין (ע"ע). שיעור קליטת הח' ע"י הדם מושפע מריפוי הח' באוויר של חלל-הריאה או במים; מכאן קשיי הנשימה וסכנת החנק לאדם בשתייה באוויר הדליל של הגבהים או באוויר "מקולקל", ז"א שחלק ניכר מחמצנו כבר נצרך. באטמוספירה המכילה פחות מ-9% ח', ז"א כשהלחץ החלקי של הח' יורד למטה 70 מ"מ כספית, נפסקת הנשימה החיצונית באדם כמעט לחלוטין. בתנאים תקינים מכיל אוויר שלפוחיות-הריאות כ-14% ח', ההמוגלובין שבדם רווי ח' כדי 95%, ושיעור הח' המומס בנוזל-הדם הוא כ-0.3% (נפח). בנשימה באטמוספירה של ח' עולה הריווי של ההמוגלובין עד כדי 98—100% ושיעור הח' בנוזל-הדם עד כדי 2% (נפח); נמצא, שהכמות הכללית של הח' בדם גדלה ב-15%—10. בתנאים אלה מתרחבים כלייהדם שבדופן-הריאה, ולחץ-הדם בעורקי הריאה מונמד קצת, תוך כדי עליה קטנה בלחץ-הדם במחזור הגדול. נשימת ח' במשך זמן ממושך עשויה להזיק ע"י גרימת שינויים פאתולוגיים בריאה (דלקת, בצקת). הנשמת ח' לילודים-פגים המוחזקים במדגרה — שיטה שהיתה מקובלת בעבר — עשויה לפגום ברשחית-העין ולגרור עיוורון. לעומת זה משתמשים בריפוי בח' (הנשמת ח' מרופז או אף נקי) במקרים שרקמות הגוף לקו בחוסר-ח' — מחמת הפסדידם קשים, חילשת המחזור, הרעלת CO וכד', סכנת חנק צפויה לגוף כשיעור ריווי ההמוגלובין בח' פוחת עד כדי 85—90%. במקרים אלה מפעילים הנשמה בח' עד כדי העלאת ריכוזו באוויר-השלפוחיות לשיעור של 60%—40. לאחרונה הונהגה גם הנשמה ריפויית בח' בלחץ גבוה (3—4 אטמוספירות).

שימושי של גאז-ח' בטכניקה מרובים. מאחר שתהליך השריפה של כל דלק מומרץ ע"י העלאת ריכוז הח' באטמוספירה המקיפה אותו, משמשת השריפה באטמוספירה של ח' אמצעי להפקת טמפרטורות גבוהות, בעיקר לריתוך מתכות, וכן לחיתוך פלדה. הח' משמש בצירוף עם מימן או עם אצטילן (ע"ע): הגאז הדליק והח', הדחוסים בבקבוקים, יוצאים מהם כסילוניגאז, שמודלקים במקום פגישתם ועי-רובם זה בזה; בלהבת ח' מימן מגיעים לטמפרטורות של 2,500°, בלהבת ח' אצטילן — עד למעלה מ-3,000°. כמויות קטנות יותר של ח' טכני משמשות בתהליכים של ייצור גאז-המים (CO + H₂), שהוא חומר-גלם לסינתזה של נפט ושל מתאנול ומקור למימן, וכן בשיטת השריפה החלקית של מתאן לשם הפקת אצטילן. — תערובות של ח' גזל וחמרים דליקים הן חמריןפץ אדירים. לשם הכנתן מספיגים פחם-עץ נקבובי, או כל חומר אחר שהוא סופג ומתחמצן, בח' הנוזל. מאחר שזה האחרון מתאייד במהירות בתנאי לחץ וטמפרטורה רגילים, יש להכין את התערובת סמוך להפי-עלתה; ע"י השתייה היא מאבדת את נפיצותה. — בזמן האחרון נעשה ח' נוזל חשוב כמחמצן בטיילים (ע"ע) המופי-עלים בדרך נוזל (כגון כוהל). — על שימושי הרפואיים של הח' ר' לעיל.

M. Laschin, *Der flüssige Sauerstoff*, 1926; id., *Der Sauerstoff*, 1943²; C. Claude, *Air liquide, oxygène, azote*, 1926²;

של הח"י" (על טבע היקום, II, 295/6). כאן נוסח לראשונה במפורש חוק "שימור הח", שכבר היה כלול כמושגל ראשון במשנתו האטומיסטית של דמוקריטוס (ע"ע). לתורתו של אריסטו על הח' והצורה יש גם בחינה הגיונית, שאריסטו עצמו לא עמד עליה אלא דרך-אגב: הסוג, ביחסו אל המין, כללי יותר, וניתן לראותו כח' לגבי המין — שהוא הצורה. בחינה לוגית זו קיבלה משמעות מיוחדת בנאו-אפלטוניות של פלוטינוס (ע"ע): מן הקביעה, שההבדל בין ח' וצורה קשור בהגדרה (ע"ע), שהיא מורכבת מסוג וממין, ומן האפשרות להגדיר גם את העצמים השכליים, הסיק פלוטינוס שגם אלה האחרונים מורכבים מח' וצורה. קיים, אפוא, גם ח' רוחני. רק אלהים הוא ללא-ח', וזהו מה שמבדיל בינו לבין כל יצוריו.

ביה"ב נמשכה מסורת תורת-הח' הנאו-אפלטונית בצידה של המסורת האריסטוטלית, פעמים תוך ניגוד מפורש ביניהן ופעמים תוך הרכבתן זו בזו. ר' שלמה אבן גבירול (ע"ע, עמ' 227) קיבל את הדעה, שגם העצמים הרוחניים מורכבים מח' וצורה; אולם בעוד שבמשנתו של פלוטינוס הח' השכלי הח' הגשמי הם עצמויות נפרדות לגמרי וקרויים בשם המשותף "ח", רק מחבת הצד-השווה שבתפ-קידם, מכיר רשב"ג ח' קדמוני אחד בלבד וצורה קדמונית אחת; שניים אלה הם היסודות הראשונים של כל מציאות. העמדה זו של כלל המציאות על שני אבות-היסודות — ח' וצורה — מבליטה את הקשר האחדותי של המציאות במידה מרובה מזו שהובלטה ע"י פלוטינוס ותלמידיו.

אולם לתורת-הח' הנאו-אפלטונית, וכן לתורות הקרובות לה של הגנוסיס (ע"ע), היו גם תוצאות בתחום תורת-הערכים ותורת-המידות. בכל התורות הללו, שתפיסות-עולמן מושתתות על רעיון האצילות (ע"ע), הח' הוא האצלה החלשה ביותר בסידרת ההאצלות — המרוחקת ביותר ממקור "האחד הטוב" הראשוני (בנאו-אפלטוניות) או "הדעת" (בגנו-סיס); מבחינה זו הח' הוא לא-יכול (δύναμις), היעדר, ברעיון זה נאחזו מיסטיקנים נוצרים ביה"ב, כדי לפתור את בעיית הרע בעולם: כיוון שזקפו את הרע ע"ח הח', נמצא שהרע הוא על גבול הישות, ובעצם אינו קיים. יש לציין, שהמקובלים היהודים סירבו "להשתתף בפילוסופיה זו של בת-היענה, שהכניסה — מול הממשות של הרע — את ראשה בחול הדיאלקטיקה של ח' וצורה" (ג. שלום).

בפילוסופיה של הרנסאנס נדחה מושג הח' הראשון של אריסטו יותר ויותר, עד שהודה מושג הח' סתם עם הח' השני האריסטוטלי. בכך הוכשרה הקרקע לאותו מושג הח' שבו משתמשים מדעי-הטבע החדשים, המזהים את הח' עם המושג הפיסיקאלי של המסה (ניוטון). הח' מאופיין כעת כמה שהוא ניתן לחישוב ושהוא ברי-מדידה. כמו-כן נתבטלה — בעקבות גילוי הגראוויטאציה כגורם ארצי וקוסי-מי כאחד, ואח"כ ע"י המחקר האסטרונומי והאסטרונומי-קאלי — הנחת, היסוד החמישי" כח' גרמיה-שמים (ר' לעיל, עמ' 601), והוכחה אחידותו של ח' היקום כולו.

אבות הפילוסופיה החדשה, ד'קרט (ע"ע, עמ' 67/8), שפינוזה (ע"ע), מ'לברנש (ע"ע), זיהו את הח' עם ההתפשטות הגאומטרית, ואילו לוק (ע"ע) לא הסתפק בזה וייחס לח' גם את המוצקות. ל'ביניץ (ע"ע) חלק על זיהוי הח' עם ההתפשטות בחלל בטענה, שאין בכך כדי להסיר ביר את העובדה הנסיונית, שגופים שונים מקבלים, בהשפעת

את תורתו של אפלטון גיבש אריסטו בדרך שנעשתה ליסוד של כל התפלספות שלאחריה. הח' הוא אצלו היכו-לת (δύναμις), הנמצא-בכוח, האפשרות, הבלתי-מוגדרת (ἀόριστον), הזקוק לצורה כדי שיתקיים, אך הוא היסוד לכל עיצוב — הוא העקרון הנקבי שבכל, לעומת הצורה, העקרון הזכרי המעצב את המהות. מהותה של כל התהוות היא, שיסוד בלתי-קבוע, המסוגל לקבל צורות שונות זו אחר זו, לובש צורה מסוימת ונעשה ע"י כך לדבר הקבוע כך או כך. "הצורה" כשלעצמה אינה דבר גופני (שכן זה כבר מורפב מח' וצורה), אלא יסוד המהווה את מהותו של הדבר, כגון הצמיחה — בצמח, התבונה — באדם. צורה זו אינה מהתווה ואינה נפסדת, ולכן יש לזקוף את כל תהליכי ההתהוות וההפסד במציאות הטבעית על חשבון הח' (מטאפיסיקה ז', ז'-ט', והשו"ר מב"ם, מ"ג, ג' ח': "כל הגשמים ההווים הנפסדים לא ישיגם ההפסד רק מצד הח'. ...וטבע הח' שהוא יפשוט צורה וילבש אחרת תמיד; ומה נפלא מאמר שלמה ע"ה בחכמתו בדמותו הח' באשת-איש וזנה, כי לא ימצא ח' מבילתי צורה כלל... ועם היותה אשת-איש היא מבקשת איש אחר לעולם תמיד").

לפי אריסטו הח' הוא אחת מארבע הסיבות שהוא מבחין: הסיבה החמרית, הצורנית, הפועלת, התכליתית (השו"ר מב"ם, מלות ההגיון, ט'; "סיבות הנמצאות ארבע — הח', הצורה, הפועל והתכלית, ודמיון זה בעניינים המלאכותיים — בכסא: חמרן העץ, ופועלו הנגר, הצורה הריבוע... או המשולש... או העיגול, ותכליתו הישיבה עליו"). לדברי ס'נקה (ע"ע), הח' "מוטל בלי תנועה, מוכן לכל השפעה, שובת כשאין מניע אותו" — אריסטו מכיר ב"ח' ראשון", שהוא המצע של כל הדברים, — אף של ארבעת היסודות הנראים לנו כח' גלמיים, ואילו לאמיתו של דבר כבר מופיע הח' בכל אחד מהם באחת מארבע צורות. ח' זה — שנקרא בספרות הפילוסופית הערבית והיהודית ביה"ב בשמו היווני "ההיולי" — קיים רק בהפשטה שלנו, שכן בתחום נסיוננו לא נמצא ח' שלא יהא בעל צורה, אך הח' בעל הצורה עשוי לקבל צורה נוספת בידי האיש המעבד אותו: למשל, המתכת, שהיא כבר בעלת צורה, מקבלת צורה נוספת בידי האומן; לגבי האומן המתכת היא ח', אך לא הח' הראשון, אלא "ח' שני" ("הח' הראשון... הוא בבחינת אמיתתו נעדר הצורות כולן, ולזה הוא מקבל הצורות כולן זו אחר זו" [מ"ב, א' כ"ח]; "...הח' הוא הראשון... קיבל קצתו צורת האש וקצתו צורת הארץ, ומה שביניהם... צורת המים והאוויר; וח' הכל אחד, משותף" [שם, ב' י"ט]). לדעת אריסטו הח' הראשון הוא נצחי ובלתי-נברא; מכאן חשיבותו של מושג זה בוויכוח הגדול בפילוסופיה של יה"ב — אם העולם נברא או קדמון, אולם גם מאמיני חידושי-העולם קיבלו את מושג הח' ההיולי כנברא גשמי ראשון, שהתלבש בצורות ארבעת היסודות, — אריסטו הבדיל — נוסף על כך — הבדלה עקרונית בין קמרם של ארבעת היסודות של המציאות הארצית, הנתונה לחליפות ותמורות מתמידות, ובין "היסוד החמישי" של הגלגלים וגרמיה-שמים, שהם נצחיים ובלתי-משתנים הן מבחינת טיבם והן מבחינת תנועתם. גם להבדלה זו היתה משמעות רבה בחשיבה של יה"ב.

מהנחתו של אריסטו, שהח' הראשון לא נברא, הסיק לוק'רטיוס (ע"ע) את המסקנה, שכמות הח' בעולם אינה משתנית: "אין כל תוספת או גרעון כלשהו בכמות הכללית

מבחינת טיב החומר הגלמי שממנו נעשים הה"ב, ו"א מבחינת מקורם ומהותם הכימית, מבחינים 2 קבוצות עיי-קריות: (1) חמרים מתכתיים; (2) חמרים אל-מתכתיים — מינרליים ואורגאניים. יש גם שמחלקים אותם לפי מהותם לטבעיים ומלאכותיים.

בחירת החמרים המתאימים נעשית על סמך שיקולים מבחינת היעילות למטרת המיבנה ולהשגת התנגדות לשינוי צורה, לנוק או לתרס ("ע"ע חוק-חמרים). וכן מבחינת המראה והמחיר. כדי להגיע לכלל החלטה, יש לעמוד על תכונות שונות של החומר: חוזק, משקל, כושר-בידוד, כושר עמידות בפני רטיבות ותנאי-פריזה, גמישות, קשיות, אחידות, צבע, שינויי-נפח, קים ועוד. לשם כך מבוצעות בדיקות שונות: (1) בדיקות כימיות לקביעת מרכיביו השונים; בדיקות אלו מתייחסות להרכבו של החומר ואינן תלויות בצורתו. (2) בדיקות מיקרוסקופיות לשם גילוי המיבנה הפנימי של החומר, למשל של סגסוגת, או לשם קביעת הרפבה הכימית של המתכת וכד'. (3) בדיקות מכאניות לשם קביעת החוזק, ההתנגדות לשחיקה, השבירות, החת-עייפות וכד'. בדיקות אלו מבוצעות הן בדוגמות מן החומר הגלמי — קוביות-אבן, קוביות-בטון, קורות-עץ וכיו"ב, והן במוצרים מחמרי-הגלם — כגון לבנים, בלוקים, מרצפות, חלקי-קונסטרוקציה טרומיים וכיו"ב. התכונות המכאניות הן פונקציה של הרפב החומר ושל צורת המוצר גם יחד. לגבי מתכת יש, נוסף על כך, חשיבות גם להיסטוריה התרמית והמכאנית שלה, כלי לטיפול התרמי שחל בה עם ייצורה ולעיבוד המכאני שניתן לה.

ח"ב מתכתיים. חשיבות המתכות לעבודות הנדסיות נובעת משילוב של תכונות כגון חוזק, גמישות, משיכות וקשיות, שילוב שאינו בנמצא בחומר מוצק אחר. הוא מושג בסגסוגת — המתכת הטהורה שאליה הוספו אלמנט אחר או מספר אלמנטים שונים בשיעורים שונים. היום מצויות בשימוש למעלה מ-900 סגסוגות שהופקו מ-40 אלמנטים שונים. המתכות מסוגות כברזיליות ואל-ברזיליות. מוצרי-היסוד של הראשונות — המופקים מ"ברזל-חי" — הם: ברזל-יציקה, ברזל-נפחים ופלדה ("ע"ע ברזל); מהן הפלדה היא החשובה ביותר. מידת התצרוכת השנתית — לגולגולת — של פלדה וברזל היא קנה-מידה מקובל להערכת רמת-החיים וההתקדמות הטכנולוגית של עמים ושל מדינות. סגסוגת-פלדה — כגון פלדת-ניקל, פלדת-כרום-ניקל וכד' — הן בעלות תכונות משופרות ומשמשות לצרכים שונים. פלדות למיבנים ולמכונות מצטיינות בחוזק ובקשיות, וניתן להשתמש בהן למיבנים קלים (גשרים, בניינים, מסוסים וכיו"ב); פלדות-מכשירים מצטיינות בערכים פיסיקאליים קבועים ואינן מחלידות; פלדות מיוחדות מצטיינות בעמידות בפני קורוזיה בתנאי-שימוש לא-רגילים, בעמידות בפני טמפרטורות גבוהות ועוד. במיבני פלדה מקובלים פרופילים שונים: וויתונים, קורות:

U. L. T. [I

פלדת-גלים (שטוחה וגבוהה), מוטות עגולים, ריבועים ומשרשים, פחים וצינורות. בארץ היא דלה בעפרות להפקת ברזל וחסרה יערות בכמות מספיקה ובגיל מספיק לכריית עצי-בניה — כגון א"י — הבטון המזויין במוטות-פלדה הוא החומר העיקרי למיבנים נושאים. במיבנים אלה

אותו הכוח המניע, מהירויות שונות. לפיכך דרש ליבניץ לאפיין את הגופים החמריים לא רק ע"י תכונות גאומטריות, אלא גם ע"י גורם דינאמי. לגורם כזה, שעשוי להיות מרוכז גם בנקודה חסרת-התפשטות, קרא ליבניץ — בחדשו את המונח הקודם במשמעות אחרת — בשם "ח' ראשון", ואילו את הגופים המתפשטים ראה כמכלול של נקודות דינאמיות כאלה וקרא להם "ח' שני"; "ח' השני הוא תופעה גרידא, אך תופעה "מבוססת היטב". תפיסה כזאת זו של הח' פותחה גם ע"י ר. ג. בוסקוביץ ("ע"ע), וכן נתקבלה ע"י קנט ("ע"ע): הח' ממלא את החלל ע"י הכוח הדוחף של כל חלקיו ("התחלות מטאפיסיות של מדעי-הטבע", 1786). אולם, מאחר שלפי קאנט אין החלל ("ע"ע, עמ' 507) אלא צורה סופי-ייקטיווית של ההסתפלות, הרי גם הח' אינו אלא תופעה — בעקבותיו של קאנט מגדיר שופנהאואר ("ע"ע) את הח' כ"הצורה של הסיבות, שנעשתה אובייקטיווית, היינו — הרצון שנעשה נראה לעין".

תורת היחסות ("ע"ע) העמידה את הח' על תכונות גאומטריות של החלל הבלתי-אוקלידי, והמשיכה בזה מבחינה מסוימת את הרעיונות היסודיים של דקארט. עובדת גילגולי ח' ואנרגיה זה בזה, שעליה עמד לראשונה אינשטיין ("ע"ע) ושהומחשה במציאותנו הארצית בראקציות גרעיניות הזוכרה כתהליך קוסמי ראשוני, מרחיבה את המושג הפיסיקאלי של הח', אך ספק אם היא משפיעה על הבעייתיות הפילוסופית שבו. — בבעיית נצחיותו של הח' או התחדשותו המתמדת ביקום נטושה מחלוקת בקוסמולוגיה ("ע"ע) החדשה בין תאוריית העולם המתפשט ותאוריית מצב-הקבע של העולם.

על תורות-הח' בפילוסופיות של עולם המזרח — ע"ע בודהא ובודהיזם; הודו: פילוסופיה; סין: פילוסופיה.

י. גוטמן, הפילוסופיה של היהדות, 88 ואילך, 379 (הערה 221), א"א; G. v. Hertling, *Materie u. Form*, 1871; A. Stadler, *Kants Theorie d. Materie*, 1883; C. Baeumker, *Das Problem d. Materie in d. griech. Philosophie*, 1890; E. v. Hartmann, *Gesch. d. Metaphysik*, I, 1899; F. A. Lange, *Gesch. d. Materialismus*, 1902; עבר: תולדות המאטריאליזם; (ת"רפ"ב); E. Koenig, *Die Materie*, 1911; T. Svedberg, *Die Materie*, 1914; H. Weyl, *Raum, Zeit, Materie*, 1923; P. Descoqs, *Essai critique sur l'hyllémorphisme*, 1924; B. Russell, *The Analysis of Matter*, 1927; Edith Stein, *Endliches u. ewiges Sein*, 1950; F. Lieben, *Die Vorstellungen v. Aufbau d. Materie im Wandel d. Zeiten*, 1953; N. Schöndorfer, *Philosophie d. Materie*, 1954; A. Correlli, *La materia*, 1955; G. Scholem, *Die mystische Gestalt d. Gottheit*, 51, 1962.

ש. ה. ב.

חומר, ע"ע קה"מ.

חמרי-בניה, החמרים המשמשים להקמת מיבנים מובאים לבניין כגופים מוכנים, כגון לבנים, מרצפות וכו' — שהוכנו במקום אחר מחמרי-גלם מסויימים, — או כחומר גלמי, כגון צמנט — שממנו מכינים את הה"ב באחרי-הבניה, למשל בטון. את כל החמרים האלה ניתן לחלק, מבחינת תיפקודם בבניין, ל2 קבוצות: (1) חמרי שלב-הבניה (חמרי-קונסטרוקציה) — לבניית היסודות, הקירות, התקרות וכו'; (2) חמרי גמרי-הבניין — לטיוח, לריצוף, לבידוד וכו'. החשובים שבין הראשונים הם: אבנים טבעיות, עץ, ברזל ופלדה, חמרי-מליטה (צמנט, סיד וכד'), בטון, לבנים; בין האחרונים: חמרים לבידוד בפני חום, קול ורטיבות, עץ לדלתות וחלונות, זכוכית, חרסינה, חמרי-ריצוף, חמרי-צביעה.

טורות גבוהות-יחסית. תוצרים מאדמת-חרסית קלוייה הם: לבנים מקשות (לבניה, לציפוי, להגנה כימית, לעמידות בפני טמפרטורות גבוהות), לבנים מנוקבות וחלולות, בלוקים חלולים, רעפים, צינורות, מרצפות חרס וחרסינה, כלים סאניטאריים, ועוד. כמו-כן משתייכים למשפחה זו מוצרי זכוכית (ע"ע, עמ' 821/2).

חמרים ביטומניים הם מן הוותיקים בין הח"ב שנמצאו בידי האדם. ביטומן הוא מוצא טבעי או ממוצא מלאכותי (זיקוק של נפט [ע"ע]). החשובים שבחמרים אלה לעבודות הנדסיות הם האספלט (ע"ע) והזפת.

העץ (ע"ע) הוא ח"ב מהקדומים ביותר, ושימוש נפוץ ביותר עד היום הן כח"ב והן כחומר-גלם בתעשיית חמרי-בניה שונים.

בדומה לעץ, גם האבן (ע"ע) היא חומר שניתן להשתמש בו בבניה במצב הטבעי, לאחר מתן צורה מתאימה. האבן משמשת במצב זה לבניה (ע"ע אבן-בניה), לסלילה (ע"ע אבן-כביש), לריצוף, לציפוי וכיו"ב, ובמצב גרוס — להכנת בטונים, כמסד במסילות-ברזל, להכנת אבן מלאכותית (ע"ע) ועוד. למטרות-נוי בלבד משמש השיש (ע"ע).

מוצרי פלסטיקה (ע"ע) חשיבותם לצרכי בניה הלכת ורבה. הם מיוצרים בדרך הסינתזה מחמרים אורגאניים ומעוצבים ע"י יציקה, כבישה, לחיצה או הדבקה. יתרונותיהם: קלות משקל, כושר בידוד חשמלי, עמידות בפני כימיקלים, עמידות בפני התקפות ביולוגיות, תכונות מכאניות מעולות, וכן עיצוב נאה ומדויק של המוצרים. בתעשיית-הבניה כבר מקובלים תוצרים אלה: צינורות (לאינסטאלציה חשמלית, סאניטארית ועוד); לוחות גליים ושטוחים (לכיסוי גגות, לחיפוי קירות, להקמת מחיצות קלות ועוד); מרצפות; פרו-פילים ואביזרים שונים (לחלונות, דלתות ועוד); פלאסטיק-תאי לבידוד תרמי ואקוסטי; יריעות דקות (להגנה על חמרים שונים, ועוד); פלאסטיק דמוי-זכוכית (לפתחי-אור, ללוחות שטוחים וגליים, לצינורות ועוד); כלים סאניטאריים, ועוד.

י. קרני, סמי-הידרט הגבס ושימוש בבניה בארץ (מחקרים, 4 [תחנה לחקר הבניה, טכניון]), תש"ז; ר. שלון, ח"ב (מדרוך לאינג'ינר [בעריכת ש. אסינגן], ב'), תשי"ז; G. Murphy, *Properties of Engineering Materials*, 1947²; A. H. White, *Engineering Materials*, 1948²; A. P. Mills — H. W. Hayward — L. F. Rader, *Materials of Construction*, 1955².

י. ק.

תְּמֻשָׁה-עֶשֶׂר בְּאָב, יום-טוב מתקופת בית שני — „זמן עצי הכהנים" (מגילת תענית; מלחמות, ב, יז, ו: „חג קרבן עצים"). במשנה נמנה ט"ו באב כאחד מבין תשעה זמני „עצי כהנים והעם", שבו היו מביאים קרבן עצים „בני זתא בן יהודה ועמהם כהנים ולויים, וכל מי שטעה בשבטו, ובני גונבי עלי ובני קוצצי קציעות" [כינויי משפחות] (משנ' תענ' ד'/ה'; ב' „מדרש" של מגילת תענית רחבה הרשימה יותר). מכאן ניכר, שהיה זה החשוב שבזמני עצי-כהנים. כן נשתמרה מסורת, שעם שיבת-ציון תיקנו תחילה את זמן עצי-כהנים בט' באב, ורק אח"כ התקינו גם את יום ט"ו באב. לעומת זה לא ברורה מסורת אחרת: „שנתמנו להם הרבים ועשאוהו יום טוב". מכל מקום מוסר רבן שמעון בן גמליאל: „לא היו ימים טובים לישראל כט"ו באב וכיוהכ"פ, שבהן בנות ירושלים יוצאות בכלי לבן... וחולות בכרמים; ומה היו אומרות —

משתמשים בעיקר במוטות-פלדה מעורגלים, מפותלים או מצו-לקים, עשויים פלדה „רכה" או מעולה.

המתכות האל-ברזליות החשובות לגבי הבניה המנוצלות היום במיבנים הנדסיים הן המתכות הקלות — אלומיניום (ע"ע) ומגנזיום (ע"ע) בצורת סגסוגותיהן. הללו מצטיינות במשקל נמוך, בחוזק גבוה ובעמידות בפני קורוזיה בתנאי-שימוש רגילים. התוצרים הנפוצים הם: פרופילים, מוטות, לוחות גליים וצינורות. כמו-כן נפוצים רדיד-האלומיניום ואבקת-האלומיניום, האחרונה — כפיגמנט בצבעים.

ח"ב אל-מתכתיים משמשים בהנדסת-בניה כחמרי-קונסטרוקציה, כחמרי-גמר, כחמרי-בידוד ועוד. לקבוצה זו שייכים: חמרי-מליטה לא-ביטומניים ובטונים העשויים מהם, חמרים קרמיים, ביטומן, עץ, אבן טבעית, ובתקופה האחרונה — החמרים הפלסטיים.

חמרי-מליטה הם חמרים שלאחר עירבובם במים לעיסה — גם עם הוספת אגרגטים — נוטים להתקשות ולהי-דמות לאבן; ניתן להכניסם לדפוסים ולהניח להם להתקשות בכל צורה הרצויה לנו. הם משמשים גם כחמרי-הדבקה בין יחידות טרומיות שונות, כגון: לבנים, בלוקים, אבנים וכיו"ב, וכן לעשיית היחידות הטרומיות עצמן, ואף כחומר-ציפוי (טיח). מצויים חמרי-מליטה אוויריים, שהם מתקשים באוויר ואינם מתקשים במים (כגון: סיד-אווירי, גבס); התקשותם נעשית ע"י יבוש וע"י תהליך כימי כאחד. כן מצויים חמרי-מליטה הידראוליים, המתקשים הן באוויר והן במים (כגון צמנט-פורטלנד, צמנט-אלומיניום); התקשותם מושגת ע"י תהליכים כימיים בלבד.

בימייקדם (כבר במצרים הקדומה) השתמשו הבונים באדמת-חרסית („טין"), בסיד-כבוי ובגבס לייצור אבני-בניין מלאכותיות, להכנת מלט-רבינה ולטיוח. הרומאים ידעו להפוך את הסיד האווירי לסיד הידראולי ע"י תוספת ערבים הידראוליים, כגון: קמח לבני-חרסית קלויות, טראס או פוצולן — כדי לקבל מלט, טיח ובטון עמידים בפני מים. רק ב-200 השנים האחרונות חלו התפתחויות חדשות רבות בייצור מיני-צמנט הידראוליים בעלי טיב מעולה.

חמרי-המליטה העיקריים בשימוש בבניה היום הם הסי-דניים: גבס (ע"ע), סיד אווירי וסיד הידראולי (ע"ע סיד), צמנט (ע"ע) — טבעי, צמנט-פורטלנד, צמנט-אלומיניום ומספר צמנטים מיוחדים, מגבס-טיח מייצרים לוחות דקים לציפוי פנימי ולמחיצות, וכן לוחות המשמשים בסיס לציפוי-טיח; בלוקים למחיצות ולמילוי, או לכיסוי מיבני עץ ופלדה; פלאטות ופאנלים מיוחדים למחיצות; לוחות אקוסטיים; לוחות „טיחיבש", ועוד. הסיד הכבוי משמש בבניה — בתור ספת חול ובתוספת צמנט-פורטלנד או בלעדיו — להכנת מלט לרביגה, לריצוף ולטיוח; בתוספת מים — כ„חלב-סיד" — לטיוח. הסיד משמש גם חומר-מליטה — המוסף להזל קוואר-צי — לייצור אבנים מלאכותיות, כגון לבנים ובלוקים של „סיליקאט", ויחד עם חומר-התפחה — לייצור בלוקים ולוחות במשקל מרחבי נמוך — „איטונג". צמנטים משמשים באתרי הבניה — בתוספת חול ומים — להכנת מלטים לטיוח, לרביגה ולריצוף, ובתוספת אגרגטים ומים — לייצור סוגי בטון (ע"ע) שונים.

מוצרים קרמיים (ע"ע קרמיקה) מורכבים מחמרים אל-מתכתיים אי-אורגאניים, שייצורם טעון שימוש בטמפר-

ומיבנה החרוזים בו א-א-ב-ב-א. במאות ה-17 וה-18 היה נהוג לחזור בשורה האחרונה שבח' בצורה מדוייקת פחות או יותר על דברי השורה הראשונה; במאה ה-19 שינה אדוורד ליר (ע"ע) את הח' לצורתו המקובלת היום. — הח' נתקבל ברחבי העולם — בעיתונות, בתחרויות ודו-שיחים ספרותיים, ולאחרונה אף בפירסומת המסחרית. בעברית הונהג לראשונה ב-1949/50 — בשינוי משקלו לאנאפסטי (— —).

דוגמות לח' בעברית:

(א) היה היה איש ושמו חפץ,
שעסק בייצור חמרי-נפץ,
על חבית דינמיט
הוא סיגריה השמיט —
היה היה איש ושמו חפץ.

(ב) מעשה בפיטן, שמו אלדמע,
שחזר מפגישת הבהמה,
ומצא — מה מוזר!
את אשתו עם איש זר,
מה עשה? — הוא חבר חיש פואמה.

ד. מנוסי, מאה ואחד ה"ה, 1958; E. Lear, *Book of Nonsense*, 1846; H. Jackson (ed.), *The Complete Nonsense of E. Lear*, 1947; *The World's Best L.S.*, 1951; *The L.*, 1953.

חֶמֶת (בערב' מדוברת: חַמַּא), עיר בסוריה; 116.000 תושבים (1962), רובם מוסלמים. ח' יושבת על נהר אורונטס, במישור פורה, עשיר בתוצרת חקלאית. בעיקר חיטה, והיא משמשת שוק מרכזי לבדוים תושבי איזור רחב של מרכז-סוריה. מצויים בה מפעלי תעשייה זעירה ובתי-מלאכה המשמשים את סביבתה: מפעלים לעיבוד צמר, ער-רות ומוצרים חקלאיים שונים, טחנות-קמח ובתי-כד; היא ידועה באריגיה. — העיר, שרוב בתיה בנויים אבני-בזלת, שמרה יותר מערים סוריות אחרות על אפיה המזרחי. חלק גדול של בתיה מוקפים גינות, והיא מנצלת את מי הנהר להשקאה. אפייניות ביותר לח' הן נאעורות (גלגלי-מים) ענקיות, המונעות ע"י זרם הנהר ומעלות את המים לגובה של 20—30 מ' לצניורות (תמ': ע"ע אורונטס). במרכז העיר נמצא המסגד הגדול, העומד על יסודותיהם של היכל יווני וכנסיה נוצרית.

ח' נזכרת פעמים הרבה במקרא. במקום העיר היה ישוב נאוליתי קדמון; חפירות ארכאולוגיות בתל הגדול של ח' חשפו שרידים מן האלף ה-5 עד האלף ה-1 לפסה"נ. היא שיגרה בתקופת-הברונזה ושלטה אז על ממלכה נרחבת, שהקיפה את כל מרכז-סוריה. במאות ה-13—12 לפסה"נ היתה ח' מרכז לתרבות מעורבת, חיתית (צפון-סורית) וכנענית; ב"לוח-העמים" (בר' י, יח) מיוחס החמתי על בני כנען. שליטה החיתיים היו יריבי הארמים, ותעי מלכה היה בעל-בריתו של דוד (שמ"ב ח, ט-י). ארבלן מלך-ח' השתתף במלחמת קרקר נגד שלמנאסר III (853 לפסה"נ); זכר מלך-ח' (סמוך 780) נלחם בארמים ונתמך ע"י אשור; עינאל מלך ח' נכנע לאשור (סמוך 740); ייתכן שלפני זה החזיק ירבעם בן יואש מלך-ישראל זמן-מה בעיר. ב-722 השתלט יאבדי (יהועבד הישראלי?) על העיר, שהתמרדה בסרגון II מלך אשור. היא נכבשה ב-720 לפסה"נ בידי האשורים (השו' מל"ב יג, כד; שם יח, לד), וחלק מתושביה הוגלו לשומרון.

בחור שא נא עיניך וראה מה אתה בורר לך... (משנ' תענ' ד', ח'). אין הדבר ברור לגמרי, מתי וע"י מי ניתקן יו"ט זה, ואם טעמו העיקרי הוא באמת קרבן-העצים, ובמה זכה יותר משאר זמני עציכתנים. כבר האמוראים, גם בא"י, תהו על שמחת ט"ו באב ונחלקו בטעמה; כנגד דעת קצתם — על שום שבט"ו באב פוסקים לכרות עצים למערכה, תלו אחרים את היום במאורעות היסטוריים שונים — מימי דור המדבר, השופטים, מלכי ישראל, או אף מימי דיכוי מרד בר-כוכבא (ירו', סוף תענ'; פתיחתא דאיכ"ר ל"ג; תענ' ל', ע"ב—ל"א, ע"א). כרובם של שאר הימים-הטובים המנויים במגילת תענית, בטל אף ט"ו באב באמצע המאה ה-2 לסה"נ, אולם נשאר לו זכר במה שנהגו שלא לומר תחנון ביום זה (שו"ע, או"ח, קל"א, ו').

י. דרנבורג, משא א"י, 55, תרנ"ז; רב צעיר, תולדות ההלכה, ג/3, 129-127, תשי"ג; י. ליינסקי (עורך), ספר המור עדים, ג/1, 505-481, תשט"ו; H. Lichtenstein, *Die Fastenrolle*, 1931/2; J. N. Epstein, *Die Zeiten des Holzopfers* (MGWJ, LXXVIII, 97-103), 1934.

מ. ד. ה.

הַמְשָׁה־עֶשֶׂר בְּשַׁבָּת, „ראש-השנה לאילן" — לענין מעשה-רות (שארן מעשרים מפרות שחנטו לפני יום זה על פירות שחנטו לאחריו) — כדעת בית-הלל, שהלכה כמור-תם, בניגוד לדעת בית-שמאי, שזמנו בא' בשבט (משנ' ר"ה, א' א' ועוד). בספרות התלמודית אין זכר למנהגי-הג' בחע"ב, אולם בתקופת הגאונים נהגו בא"י לומר בו פיוטים מיוחדים כביו"ט, ורבנו גרשם מאור הגולה פסק שאסור להתענות בו (שו"ת מהר"ם [דפ' פראג], ה'). בסוף יה"ב נתפשט מנהגם של קצת מהאשכנזים שאין אומרים בו תחנון, והוא נתקבל אף בין הספרדים (שו"ע או"ח, קל"א, ו'). במאה ה-16 נזכר לראשונה מנהג האשכנזים להרבות באכילת פירות ביום זה, ובמאה ה-17 היה בו באשכנז יומא-דפגרא לתלמידים, ששמחו עם מלמדיהם במאכל ובמשתה. נתן העזתי (ע"ע) תיקן בס' „חמדת ימים" סדר מיוחד — על דרך הקבלה — של אכילת שלושים מיני פירות ביום חע"ב בלוויית ברכות ולימדי; סדר זה נדפס אף לחד, בשם „פרי עץ הדר", והיה נפוץ ביותר (נדפס למעלה 30 פעם). מנהגיו נתפשטו ביותר בקהילות איטליה, ארצות הבלקן, תורכיה, ארצות המזרח (חוץ מתימן) וצפון-אפריקה. בקצת מקומות, כבבל והודו, אף דמה סדר החג בהדרו ובחשיבותו לסדר ליל-פסח. — החינוך העברי החדש בא"י קבע יום זה לחג הטבע הצומח — יום נטיעת אילנות ע"י תלמידי בתי-הספר, הנעשה בטקס ובחגי-גיות.

י. ספיר, אבן ספיר, ב/ ק"ה-ק"ו, תרל"ד; מ. גידעמאן, התורה והחיים, ג/2, 232, תרנ"ט; ש. ז. זיין, המועדים בהלכה, קפ"ב-קפ"ז, תש"ט; י. פלמוני, בטבע ובכפר, כ"ב-כ"ז, תש"י; י. ט. ליינסקי, ס' המועדים, ה', 317-492, תשי"ד; מ. זולאי, ר' יהודה הלוי שאינו ר' יהודה הלוי (ארץ ישראל, תשס"ז); א. יערי, תולדות ראש-השנה לאילן (מתננים מ"ב), תש"ך; הנ"ל, ספרי תיקונים ותפילות לפי ס' „חמדת ימים" (קריית ספר, ל"ח, 100-99, 256-251), תשכ"ג.

מ. ד. ה.

חֶמְשִׁיר (limerick), מכתם סאטירי עממי בן 5 שורות (מכאן שמו העברי: „חמש-שיר"), מעין סיפורי-מעשה קצר וקולע, המסתיים בדברי בדיחה ועקיצה. מוצאו של הח' מאנגליה, אולם מקורו של שמו האנגלי (לימריק) היא עיר באירלנד) לא הוברר. משקלו (בצורתו המקורית) אמפיבראכי (— —), כשהשורות 3—4 קצרות מן השאר.

תָּנָה, אשתו של אֶלְקָנָה ממשפחת צוֹפֵן, מן הרמתיים-צופים בהר אפרים, ואמו של שמואל (ע"ע) הנביא. הסיפור עליה אינו בעצם אלא סיפור לידתו של שמואל: בהיותה השוכת בנים ומרת-נפש, ח' נודרת במקדשה' בשילה, שאם תלד בן — תקדיש אותו לנזירות ולמקדש. ח' זוכה ויולדת את שמואל, וכשנגמל הילד היא מעלה אותו לשילה לשרת בקודש. לאחר שהתפללה תפילת-הודיה לה', מברך אותה עלי הכהן בבנים אחרים, וח' מתברכת בשלושה בנים ושתי בנות (שמו"א א—ב). לפי מסורת מאוחרת, קבורה ח' עם בעלה, בניה ושמואל ברמה.

הפרט החשוב, שח' מקדישה את בנה לנזירות לפני הולדתו, דומה למה שמסופר באמו של שמשון (שופ' יג), וייתכן שבאותם דורות היה זה מנהג רווח (הגם שנדחה אח"כ בהלכה [משנ' נזיר ד / ו]); וע"ע נזירות. — חז"ל מנו את ח' בין, שבע הנביאות שעמדו לישראל, עשו את תפילתה לדוגמה ולמדו ממנה דיני תפילה (ברכ' ל"א ע"א).

יש סבורים, שאין תפילת-ח' מקורית, ושמהבר הספר שם אותה בפי ח' מפני דברי הפסוק: „עד עקרה ילדה שבעה ורבת בנים אמללה“; דעה זו נסמכת בעיקר על סיומה של התפילה, שמוזכר בה מלך בישראל. אחרים סבורים, שסיום זה לבדו תוספת מאוחרת הוא, ואילו עיקרו של המזמור הוא קדום.

מ. זינדל, תפלת ח' והשפעתה (סיני, ו), ת"ש; י. קויפמן, הולדות האמונה הישראלית, ב' / 104-105, תשי"ד; מ. צ. סגל, ספרי שמואל, א—כ"ד, 1956; הג"ל, מבוא המקרא, א', 198/9, ג' / 522, תש"ד; ז. וילנאי, מצבות קודש בא"י, קס"ז, תשכ"ג.

תָּנָה וְשִׁבְעַת בְּנֵיהָ, מקדשיהשם בימי גזירות אנטיוכוס אפיפאנס, שנהרגו על סירובם — לפי גירסות שונות — לאכול בשר-חזיר או לאכול מן-בחי-עכורים או להשתחוות לצלם. לפי הסיפור המקורי (חשמ' ב' ז'), עונו הבנים והוצאו להורג לעיני אמם, שעודדה אותם בדבריה, ולאחר מכן מתה גם האם; שמה ואופן מותה לא פורשו. סיפור זה חוזר ומובא בס' חשמ' ד' (ח—י"ז) בהרחבה רבה ובתוספת פרטים מהרידים על העינויים, תוך ביטויי התפעלות מאומץ-לבם של האם והבנים וכמופת של כיבוש היצר הטבעי בכוחו של השכל החדור אמונה. לפי סיפור זה נתרששה העלילה באנטיוכיה; שם האם לא נזכר גם בו. — יש להניח, שלסיפור היה גרעין היסטורי, שנחרת עמוק בלב העם. ברכות הימים נתלש המעשה מרקעו ההיסטורי, נקשר במאור רעות החורבן התקופה שלאחריו ונעשה סמל לקידוש-השם. לפי האגדה התלמודית והמדרשית אירע מעשה האשה ושבעת בניה" בפני „קיסר“, והסיפור הורחב ע"י זיכוח ארוך בין הקיסר ובין הבן השביעי — ילד קטן — על גדולת אלוהי ישראל ומעשיו ואפסות האלילים; שם האשה נזכר כמרים בת נחום או תנחום (גיט' נ"ז, ע"ב; איכ"ר א'; פסיק"ר מ"ג; מדרש עשרת הדברות; ספר המעשיות). בסדר אליהו רבה (ל') הועתק המעשה לימי אדריינוס, לאחר חורבן ביתר. בספר יוסיפון (ד' י"ט) הוזכר הסיפור למסגרתו ההיסטורית המקורית, וכאן נקרא שמה של האם חנה. הוא המקובל עד היום; בפי האשה מושמים פסוקים מתפילת חנה אֶם שמואל. מעשה ח' היה גם לנושאם של פיוטים (קינות וסליחות) שונים. אוטו לודויג (ע"ע) כלל אותו בדראמה „המכבים“.

לנוצרים הראשונים שימש הסיפור עידוד לעמידה איתנה

בתקופה ההלניסטית נוסדה העיר מחדש ע"י אנטיוכוס IV אפיפאנס ב 161 לפסה"נ בשם אפיפניה, אולם בתקופה הרומית שוב היתה ידועה בשמה הקדום. מן הכיבוש הערבי ואילך היא עיר מוסלמית. ב 1115 לכד אותה האמיר הסלג'וקי טוגתכין; ב 1178 השתלט עליה צלאח-אדין; המפורסם בין מושליה האיוביים היה השולטאן אבו אל-פדא (1310—1331), הידוע גם כהיסטוריון. ב 1342 נכללה ח' בממלכת הממלוכים.

על קהילה יהודית בח' במאה 12 מוסר בנימין מטור-לה, שמצא בה 70 יהודים, לאחר ש 200 יהודים נהרגו ברעידת-אדמה שפקדה את העיר זמן-מה לפני ביקורו. בתחילת המאה 13 ביקר בה יהודה אחרוני, והוא מעיד על מציאותה של קהילה מסודרת במקום. אשתורי הפרחי מזכירה כאחת הקהיר-לות שמהן עולים יהודים לא"י. ר' יצחק בן אלפרא ביקר בעיר ב 1441 ומצא בה קהילה גדולה. בימי השלטון העות-מאני נידלדלה הקהילה. במאה 16 התיישבו בעיר מגורשים מספרד וייסדו להם קהילה קטנה; בינם ובין היהודים ילידי המקום (המסתערבים) פרצו מחלוקות ממושכות. הקהילה התקיימה עוד במאה 17 כפי שמעידים נוסעים אחדים שעברו בעיר.

אבקה רוכל, ס' ג"ב—ג"ה; א. יערי, אגרות א"י, 199, תש"ג; הג"ל, מסעות א"י, 275, תשי"ז; א. שטראוס (אשתור), תור לדות היהודים במצרים וסוריה תחת שלטון הממלוכים, ו, 276, תשי"ד, ו, 120 ואילך, 427, תשי"א; ז. פ. אולברייט, ח' (אנציקלופדיה מקראית, ג'), 1958; D. D. Luckenbill, *Ancient Records of Assyria and Babylonia*, II, 461, 1927; H. Ingholt, *Rapport... sur sept campagnes des fouilles à H.*, 1940; P. J. Riis, *H.*, 1948; F. Fugmann, *Fouilles et recherches*, 1958.

י. קר. — מ. א. י. — א. א. ש.

חַן, אֶרְנֶסְט בּוֹרִיס — Ernst Boris Chain — (נו' 1906, ברלין), ביזכימאי יהודי. — ח' צאצא למשפחה שהיגרה מרוסיה לגרמניה, היה בנו של כימאית-עשיתית; הוא חונך בברלין. וסיים בהצטיינות את לימודיו באוניבר-



ארנסט בוריס חן

סיטה שם ב 1930. הוא עסק במחקר אנזימולוגי בבית-החולים Charité בברלין עד שהיגר ב 1933, עם עלייתו של היטלר, לאנגליה. תחילה עבד במחיצתו של פ. ג. הופקינז (ע"ע); ב 1936 הוזמן ע"י ה. פ. פלורי (ע"ע) לאוכספורד. ב 1938 חידשו פלורי וחן את מחקר הפניצילין (ע"ע), שנתגלה 9 שנים לפני זה ע"י פלמינג (ע"ע). מחקר זה הביא לידי הבהרת מיבנהו הכימי של הפניצילין בידי חן — מזה, ולידי הכרת פעולתו הכימו-תראפית והכשרתו לפעולה זו — מזה. ב 1945 הוענק פרס-נובל לרפואה במשותף לפלמינג, לח' ולפלורי. ח' זכה לאותות-הצטיינות מדעיים רבים, ביניהם — מדליות פרצ'ליוס ופסטר והברות בחברה המלכותית הבריטית ובלגיון-הכבוד הצרפתי. ב 1951 נתמנה לפרופסור ברומא כמנהלו של המכון למיקרוביולוגיה כימית שם; ב 1961 נתמנה לפרופסור לביזכימיה בקולג' הבריטי למדע וטכנולוגיה בלונדון. — ח' הוא ציוני ותיק וביקר בישראל פעמים אחדות; הוא נימנה על חבר מועצת מנהלי מכון-ויצמן ברחובות.

J. D. Ratcliff, *Yellow Magic: The Story of Penicillin*, 1945.

חַנּוּךְ, במוֹבּוֹן הַסְתָּמִי וְהַרְחֵב בִּיטוּר כָּל פְּעוּלַת אָדָם, שִׁישׁ בָּהּ כְּדֵי לְהַשְׁפִּיעַ עַל אִישׁוּתוֹ שֶׁל וּזְלֹתוֹ אוֹ כְּדֵי לְשַׁנּוֹת אֶת הַתְּהַנְּגוּתוֹ שֶׁל הָלֵל. אֲפֶשֶׁר שֶׁתְּהֵא זֹאת פְּעוּלַת עֵיצוֹב מְכוּוֹנָה (וְעַפְרָר רַק הִיא מְכוּוֹנָה בְּשֵׁם ח'). כְּגוֹן פְּעוּלַת שֶׁל הוֹרִים, מוֹרִים, מְדַרְיִכִים, מְגַהִיגִים, מְפַקְדִים, כּוֹהֲנֵי־דָת וְכוּ"ב — אֲנָשִׁים הַמְעַצְבִים אֶת אֲפִים אוֹ אֶת דַּעְתָם שֶׁל אַחֵרִים בִּיזְדָּעִים וּבְכוּוֹנֵי־חִילָה; וְאֲפֶשֶׁר שֶׁתְּהֵא זֹאת פְּעוּלַת לֹא־מְכוּוֹנָה — חֲבֵרָתָם וְהַתְּהַנְּגוּתָם לְמַעֲשֵׂה שֶׁל כָּל אָדָם וְשֶׁל כָּל קְבוּצַת־אֲנָשִׁים, הַמְשַׁנֵּה אֶת הַתְּהַנְּגוּתָם שֶׁל אַחֵרִים, אִף בְּלִי שְׁנֵתְכוּוֹנוֹ לְכַךְ הַמְשַׁפִּיעִים: הַשְּׁפַעְתָם שֶׁל אִישִׁים דְּגוּלִים וּפְשׁוּטִים, שֶׁל תְּנוּעוֹת אוֹ אִירוֹנִים, שֶׁל „הַרְחֹב“, שֶׁל הַחֲבֵרָה, שֶׁל הָאֲמִנוֹת וְהַבִּידוּר וְכוּ"ב — גּוֹרְמִים שֶׁלֹּא נּוֹצְרוּ בְּכַדִּי לְהַשְׁפִּיעַ, וְעַם זֹאת הֵם מְשַׁפִּיעִים.

בַּח' הַמְכוּוֹן נִיתַן לְהַבְחִין בֵּין ח' פּוֹרְמָאֲלִי, הוּא הַח' הַנִּיתַן בְּמוֹסְדוֹת שֶׁהוֹקְמוּ לְכַתְחִילָה לְשֵׁם מֵתָן ח' (בְּעִיקַר בְּתִי־סֵפֶר לְדְרָגוֹתֵיהֶם וְלִסְגִיָּהֶם), וּבֵין שָׂאֵר מוֹסְדוֹת ח' הַמְכוּוֹן, כְּגוֹן: מִשְׁפָּחָה, כְּנִסְיָה, תְּנוּעַת־נוֹעַר, מוֹעֵדוֹן, מְפַלְגָה וְעוֹד.

- תּוֹרַת־הַח' הַתְּפַתְחוּתָהּ, עַמ' 612; מֵהוּת ח' עַמ' 617;
- מִטְרוֹת וְאִידִיאָלִים בַּח', עַמ' 620; גְּבוּלוֹת ח' וְאֲפֶשֶׁרִיוּתוֹ, עַמ' 622; תְּהִלְכֵי ח', עַמ' 625; תּוֹלְדוֹת ח', עַמ' 627;
- הַח' בּוֹמְנָה, עַמ' 651; ח' מְקַצְעִי, עַמ' 658; ח' מִיּוֹדָה, עַמ' 665; ח' מְבוֹגְרִים, עַמ' 668; בְּעֵיַת הַמּוֹרִים, עַמ' 670;
- הַח' בְּאִיסְלָאָם, עַמ' 673; הַח' הַיְהוּדִי, עַמ' 675.

תּוֹרַת־הַח' (תוה"ח) אוּ הַפְּדִגּוּגִיָּה (מִיּוֹן *παῖς*, יֶלֶד, *ἀγαυῖον*, הַדְּרָכָה; הַפְּדִגּוּגוֹס" בִּיּוֹן הַעֲתִיקָה הִיָּה עֶבֶד שֶׁלִּיּוּהָ אֶת יְלָדֵי בְּעִלּוֹ בְּדֶרֶכֶם לְבִיהִ"ם וְהַשְׁגִּיחַ עֲלֵיהֶם) הִיא הַעֵיּוֹן הַשִּׁיטְתִי בְּפְעוּלוֹת וּבְתִהִלְכֵים שֶׁל ח': בִּירוּר מֵהוּתוֹ, הַהֲבַחְנוֹת בִּינוֹ לְבֵין תְּהִלְכֵי־הַשְּׁפַעָה אַחֵרִים (כְּגוֹן אֵילָנָף, תַּע־מוּלָה), מִטְרוֹתוֹ וּבִיסוֹס תְּקַפּוּתוֹ, אֲפֶשֶׁרִיוּתוֹ וּגְבוּלוֹתוֹ, תְּהִלְכֵי וְדִרְכֵי, אֲמַצְעֵי וְאִירוֹנֵי, הַתְּנָאִים הַלְּחַלְחָתוֹ, הַמוֹנַח „פְּדִגּוּגִיָּה“ מִשְׁמַשׁ לְפַעְמִים בְּעִירְבוּבִיָּה גַם לְצִיּוֹן פְּעוּלוֹת ח' לְמַעֲשֵׂה וְגַם לְצִיּוֹן הַתּוֹרָה הַעֵיּוֹנִית הַעוֹסֶקֶת בְּמֵהוּתוֹ וּבְבִיעוּתוֹ; אֵךְ מִן הַדִּין לִיַּחַד אֶת הַמוֹנַחִים פְּדִגּוּגִיָּה אוּ תוה"ח לֹזֵז הָאֲחֵרוֹנָה בְּלִבָּד.

הַתְּפַתְחוֹת תוה"ח, שֶׁרְשִׁיָּה הַרְאֻשׁוֹנִים נְעוּצִים בְּמִימְרוֹת וּבְפַתְגָּמִים קְצָרִים, שְׁבָהֶם סוֹפְמוּ הַנְּסִיּוֹן הַחִינוּכִי וְהַגִּישוֹת הַפְּדִגּוּגִיּוֹת הַמְקוּבְלוֹת שֶׁל דוֹרוֹת־קֶדֶם, כְּגוֹן „חֹשֶׁךְ שְׁבֹטוֹ שׁוֹנָא בְּנוֹ“ (מִשְׁלֵי יֵג, כֵּד) אוּ „לְעוֹלָם יִשְׁנָה אָדָם לְתַלְמִידוֹ דְּרֶךְ קְצָרָה“ (פִּסְח' ג', ע"ב). תו"ח שִׁיטְתִית פּוֹתַחָה לְרֵאשׁוֹנָה בִּיּוֹן, כַּחֲלֵק מִמִּסְכַּת הַהֲגוֹת הַפִּילוֹסוֹפִית עַל שְׁלִימַת הָאָדָם וְעַל הַמְשַׁטֵּר הַמְדִּינִי הָרְאִי (אֲפִלְטוֹן, אֵרִיס־טוֹ), גַּם בְּרוּמָא הִיָּה הַעֵיּוֹן בְּתוה"ח קְשׁוּר בְּבִיעֵית הַכְּשֵׁרָתוֹ שֶׁל הָאוּרַח הַלְּשֵׁת־תְּפוּת יַעֲלֶה בְּנִיהוּל עֵנִינִי הַצִּיבּוֹר, וּבְעִיקַר עֶסְקוֹ בַּח' הַנּוֹאֲמִים אוּ מוֹרֵי תּוֹרַת־הַנְּאֹוִם (קִיקְרוֹ, קוּוִינ־טִילִיאֲנוֹס). בְּנִצְרוֹת הַקְּדוּמָה וְהַבִּינִימִית הִיתָה תוה"ח כְּפּוֹפָה לְתַאֲלוּלִיָּה, שֶׁקְבַעָה לָהּ לֹא רַק אֶת מִטְרוֹת ח', אֲלָא אִף אֶת הַהֲנַחּוֹת הַמְּטַאֲפִסִּיכוֹלוֹגִיּוֹת לְדִרְכֵי ח' וְהַהוֹרָאָה (לְמִשְׁלֵי אוֹיגוֹסְטִינוֹס: De Magistro [„עַל הַמּוֹרָה“]). הַתְּעוֹרְרוֹת פְּדִגּוּגִיָּת־עֵיּוֹנִית חָלָה בְּתַקּוּפַת הַרְנִסְאָנִס וְהַהוֹמָאֲנִיזְמוֹ, כְּשִׁמְלוֹ־מִדִּים וְסוֹפְרִים הִירְבּוּ לְהַקְדִישׁ חִיבּוּרִים לְבַעֲיוֹת ח' הוֹי־רָאָה (כְּגוֹן אֲרַאֲסָמוֹס מְרוֹטְרַדָּאָם, אֲנָאֵס סִילִיּוֹס, וְיוֹסֵ, מוֹנְטָן וְאַחֵרִים).

בְּכָל שְׁלִבֵי־הַתְּפַתְחוֹת הַלְלוּ לֹא הִיתָה תוה"ח תְּחוּם־עֵיּוֹן מוֹגְדֵר בְּפָנֵי עַצְמוֹ, וְהַעוֹסְקִים בָּהּ לֹא הִיוּ מוֹמַחִים מִיּוֹחַדִּים לְמַקְצָעוֹ זֶה, אֲלָא פִּילוֹסוֹפִים, תַּאֲלוּלִיָּים, נּוֹאֲמִים וְאַנְשִׁירְרוּחַ.

עַל דָּתָם בְּפָנֵי הַרודִפִּים, אֲבוֹת־הַכְּנִסְיָה רָאוּ בְּשִׁבְעַת הָאֲחִים וְאֲמָם, שֶׁנִּקְרָאוּ אֲצֵלָם בְּטַעוֹת „הַמְּכַבִּים“, קְדוּשִׁים מְעוֹנִים הָרְאוּיִים לְהַעֲרַצַת הַכְּנִסְיָה. בְּמֵאָה הַ4 „נְתַגְלוּ“ עַצְמוֹתֵיהֶם וְנִקְבְּרוּ בְּאַחַת מְכַנְסִיּוֹת אֲנִטִּיּוֹכִיָּה, וְכֵן נִקְבַּע יוֹם־חַג ל„מְכַבִּים“, לְפִי מְסוֹרֶת אַחַת, הוֹעֲבְרוּ עַצְמוֹתֵיהֶם מֵאַנְטִיּוֹכִיָּה לְבִיזוֹנְטִיּוֹן, מִשָּׁם — לְמִילָאֲנוֹ, וְלִבְסוֹף לְקָלָן; שָׁם הִיָּה פּוֹלְחָן שְׂרִידֵיהֶם רוּחַ לְפַחוֹת עַד הַמֵּאָה הַ16.

י. גוֹטְמָן, הָאֵם וְשִׁבְעַת בְּנֵיהֶם בְּאֶגְדָה וּבִס' חֲשֵׁם ב' וד' (סֵפֶר יוֹחָנָן לִיּוֹן), תְּשׁ"ט; ב. כְּהַן, מַעֲשֵׂה ח' בְּסִפְרוֹת הָעִבְרִית (סֵפֶר יוֹחָבֵל לְדָר מ. קַפְלוֹן), תְּשׁ"ג; ז. וִילָנָי, מְצֻבוֹת קוֹדֶשׁ בְּא"י, רִס"ט-ר"ע, תְּשַׁכ"ב; F.-M. Abel, *Les Livres des Maccabées*, 381-384, 1949; H. Hadas, *The Third and Fourth Book of the Maccabees*, 127-135, 187-233, 1953; S. Zeitlin, *The Second Book of the Maccabees*, 48-51, 158-169, 1954; H. Lietzmann, *Geschichte d. alten Kirche*, III, 326, 1961⁸; A. v. Euw, *Die Makkabäerbrüder, spätjüdische Märtyrer d. christl. Heiligenverehrung* (Monumenta Judaica, 2000 Jahre Gesch. u. Kultur d. Juden am Rhein), 1963.

ג. ו.

חַנּוּךְ אוּ חַנּוּךְ (יוֹן *ἄνω*, „לְאֵט Hanno“), שְׁמֵם שֶׁל אִישִׁים שׁוֹנִים בְּתוֹלְדוֹת קְרַת־חֲדָשֶׁת (ע"ע). מִן הַחֻשְׁבוּים שְׁבָהֶם:

(1) ח' הַנוֹסֵעַ (תְּחִילַת הַמֵּאָה הַ5 לְפִסְחָ"נ) — יֵצֵא בְּשִׁלְחַת מוֹלְדוֹתוֹ לְמַסַּע הַתִּישְׁבוּתִי לְאוּרֶךְ חוֹפֵי אֲפְרִיקָה הַמְעַרְבִית. אֶת מַסַּעוֹ תִּיאַר בְּלוּח־אֲבוֹן שֶׁהֲצִיב בְּמַקְדֶּשׁ הַבַּעַל שְׁבַקְרַת־חֲדָשֶׁת, הַשְּׁתַמֵּר עֵיבּוֹד יוּוֹנֵי שֶׁל תִּיאוֹר זֶה (מִן הַמֵּאָה הַ4). לְפִי מְקוֹר זֶה הַפְּלִיג ח' עִם 60 אֲנִיּוֹת ו־30,000 (1) מְתִישְׁבִים, עַל נְשִׁיהֶם וְטַפָּם, וַיִּסַּד כְּמֵה מְרֻשְׁבוֹת (תִּימִי־אֲטְרִיּוֹן, קְאִרִיכּוֹן־טִיכּוֹס, גִּיטָה, מְלִיטָה, אֲרַמְבִּים, קְרָנִי) בַּחוּף הָאֲטַלָּאנְטִי שֶׁל מְאָרוֹקוֹ, מְצַפּוֹן לְהַהֵר לִיִּפְסוֹס (כְּנֹרָאָה, וְאִדִי־דְרַעָה), וּמִשָּׁם הַמְשִׁיךְ דְּרוֹמָה. זִהְיָי הַמְקוּמוֹת שֶׁב, „מַסַּע“ אִינּוֹ וְדָאִי; יֵשׁ סְבוּרִים, שַׁח' הַגִּיעַ עַד קְאֲמָרוֹן, וְאַחֵרִים אוֹמְרִים — רַק עַד סִירָה לְאֹוֹנָה. „הַמַּסַּע“ מֵתַאֵר אֶת הַצּוֹמַח, אֶת חַחֵי וְאֶת יוֹשְׁבֵי הַמְקוּמוֹת שְׁבָהֶם סִייר ח'; בֵּין הַשָּׂאֵר מוֹסֵר הוּא עַל „גּוֹרִילוֹת“ — סַפֵּק קוֹפִים סַפֵּק אָדָם, שְׁנַתְּגַלוּ בְּאַחַד הָאִיִּים.

מ. גְּרִיאוֹל (עֵבֶר: א. שְׁגִיב), מְגִלֵּי־הָעוֹלָם הַגְּדוּלִים, 1964; *Geographici Graeci Minores* (ed. C. W. Müller), 1855; J. E. Casariego, *El periplo de H. de Carthago*, 1947; J. O. Thomson, *History of Ancient Geography*, 1948; M. Cary - E. Warmington, *Ancient Explorers*, 63ff., 1963².

(2) ח' הַמְכוּוֹנָה „הַגְּדוּל“ (הַמֵּאָה הַ3 לְפִסְחָ"נ), מְדִינָאִי, מְנַהִיג הַמְּפַלְגָה הָאֵרִיסְטוֹקְרַאטִית־אֲגַרָרִית שֶׁל קְרַת־חֲדָשֶׁת, מְתַנַּגֵּדֵם הַמוֹשְׁבַע שֶׁל בְּנֵי בְּרָקָה וּמְדִינִיּוֹתָם הָאֲנִטִּירוֹמִית. בְּמַלְחָמָה הַפּוֹנִית הָרְאֻשׁוֹנָה אִירוֹנָה אֲסַפְקַת צִיּוֹד לְצַבָּא; ע"י עֵי־פּוֹב תְּשׁוּלֹם שְׁכָרָם שֶׁל הַשְּׁכִירִים בִּיחִידוֹת־הַצַּבָּא שֶׁל חֲמִילְקַרַת (ע"ע) גֵּרַם לְאַחַר הַמַּלְחָמָה לְהַתְּמַרְדּוֹתָם שֶׁל הַשְּׁכִירִים (241—238), שְׁדוּכָאָה ע"י חֲמִילְקַרַת יַחַד עִם ח'. לְאַחַר מוֹתוֹ שֶׁל חֲמִילְקַרַת הַשְּׁתַדֵּל ח' לְמַנוּעַ אֶת עֲלִייתוֹ וְאֶת פְּעוּלוֹתוֹ שֶׁל חֲנִיבַעַל (ע"ע) בְּסִפְרָד, וְכַשְׁגָּרָם הִלָּה ע"י כִּיבוּשׁ סְגוֹנָטוֹם (219) לְמַלְחָמָה עִם רוּמָא — הִיָּה ח' הַיַּחִיד שֶׁהִתְנַגֵּד לְפְעוּלָה זוֹ, מֵאֲזוֹ הוֹסִיף בְּעַקְבִּיּוֹת לְשַׁלּוֹל אֶת מַלְחַמַת חֲנִיבַעַל, וְאֲפִילוֹ לְאַחַר נְצַחוֹנוֹ הַגְּדוּל שֶׁל זֶה בְּקִרְבֵי־קִנֵּי (216) — צִידֵד בְּשִׁלּוּם עִם רוּמָא. אֲפֶשֶׁר שַׁח' זֶה הוּא שֶׁהִשְׁתַּתַּף בְּמוֹ"מ עִם רוּמָא אַחֲרֵי הַמְּפַלָּה הַסּוֹפִית בְּקִרְבֵי־זֵמָה (201).

O. Meltzer, *Geschichte d. Karthager*, I, 357ff., 1879.
ד. א.ש.

של הלמידה, דרכי-ההוראה, אירגון הכיתה וכד'. באה"ב קמה בהשפעת תורת-ההתפתחות, תנועה לחקר הילד" (ג. ס. הול), שהחלה לחקור בשיטות אינדוקטיביות וסטטיסטיות את פסיכולוגיית הילד המתפתח, כדי לבסס עליה שיפורים בעבודה החינוכית והלימודית של ביה"ס. תנועות אלו, וכן הפסיכולוגיה המדעית של גיל הילדות ושל ההתפתחות הנפשית, שקמה באותה תקופה בגרמניה (וילהלם פראיאר, קארל גרוס, קארל ווארלוטה בילר, ויליאם שטרן), יצרו את השיטות והכלים המדעיים, שבעזרתם ניתן להגשים את התביעה שהושמעה מימי רוט ואילך — לבסס את מלאכת-הח' על הכרת טבעו של הילד.

מהתחלות אלו ומשאיות ופעולות דומות להן צמחה במאה ה-20, התנועה המדעית בח', שחתרה לכוון את הפדגוגיה כמדע נסיוני-עובדתי והוסיפה לשכלל בה את דרכי המחקר האמפירי. המיפנה האמפיריסטי בתוה"ח העביר את נקודת-הכובד של עיונה מביור מטרות, אידיאלים וערכים כים למחקר דרכים ואמצעים ותנאים העובדתיים. המחקר החינוכי טיפל במיוחד בנושאים הבאים: התנאים הפסיכולוגיים והסוציולוגיים להצלחת הח'; תהליכי הלמידה; יעילותן של דרכי-ההוראה שונות; תוצאותיהן של צורות-אירגון שונות בעבודה החינוכית (כגון קואדזקאציה, כיתות הומוגניות, מעבר מח' יסודי לחינוך, וכו'); דרכי מיון והכוונה של תלמידי לסוגים שונים של בתי-ספר או של הכשרה מקצועית; וכיו"ב. נעשו גם נסיונות לקבוע בדרכי המחקר האמפירי אינדוקטיבי מטרות לח' (למשל: כפונקציה של "חוקיות חיים" ביולוגית [ברגמן]), או כתולדה של צרכים נפשיים אֶלֶמנטאריים [קֶרְצֶ'מר]) וכן תכניות-לימודים (ע"י "ספירת התדירות" שבה נזקקים אנשים רגילים בחיי יום-יום לדיעות ולמינוניות מסוימות [בוֹבִיט, ווֹשְׁבֶרְן ואחרים]).

אולם המגמה לשווה לתוה"ח אופי של מדע אמפירי ומדוייק עוררה גם התנגדות וספקות רבים. דיואי ואחרים טענו, שאין כאן מדע-ח' מיוחד, לא לפי דרכי חקירתו ולא לפי נושאי מחקרו, אלא שימוש בשיטותיהם ובמימצאיהם של מדעים אחרים — ובראשם הפסיכולוגיה — לפתרון בעיות העולות בפעולות הח'. התעוררה השאלה, אם טכניקות-החקירה השאולות ממדע-הטבע הולמות את צרכי הח' הפדגוגי, מאחר שבסיטואציה החינוכית פועלים במשולב גורמים משתנים מרובים, שלא תיתכן בקרה מדוייקת עליהם, ולתוצאות העקיפות והרחוקות של התהליך החינוכי המורכב נודעת חשיבות מרובה יותר מאשר לתוצאה הישירה של גורם סגולי שבֹּדֵד לצרכי המחקר — ותוצאות-לואי אלו תלויות לא בדרך-ההוראה כשלעצמה אלא במסגרת החינוכית הכוללת. נגד המדידות הכמותיות המדוייקות במחקר החינוכי נוכח הועלתה הטענה, שהן מצליחות יותר ככל שהנתונים הנמדדים הם פחות-יערד (למשל ידיעות, מינוניות וכשרים סגוליים), ושריפו המדע החינוכי במה שניתן למדוד עשוי להסיח את דעת המחקרים מן המטרות והתוצאות החשובות יותר של פעולתם, שאינן ניתנות למדידה כמותית מדוייקת. יתר-על-כן — הועלתה ההשגה, שאין בשיטות המדידות והחישוב הנהוגות במדע-הטבע כדי לכוון את האופי המדעי של הפדגוגיה, מאחר שלמדע-הח' חסרות היפותזות כלליות שלאורן ניתן לדעת מה נמדד ושבוערתן ניתן לפרש את התוצאות; היפותזות כלליות כאלו יכולה לספק רק הפילוסופיה של הח', שהרי הן תמיד בעלות מהות ספקולאטיביות.

שנזקקו לה אגב העניין העיקרי שהיה להם בשטחים אחרים. גם בהמשך התפתחותה ובראשית הוראת הפדגוגיה באוניברסיטות של גרמניה ואה"ב מילאו תפקיד מכריע פילוסופים, שעסקו בה במסגרתה — או על יסודה — של הגותם הספקולאטיבית, לעתים מבלי שהיה להם נסיון מעשי של ממש בח' ובהוראה (כגון לוק, רוט, קאנט, פייכטה, הגל, הרבארט, ספנסר, דיואי ואחרים); הללו נטו להסתמך על הנחות בדבר מהות האדם, יעודו ותכלית חייו, מהות הממשות והיחס בינה ובין תהליכי ההכרה האנושית, מהות הטוב ועקרונות החיוב המוסרי, וכיו"ב — הנחות שמהן ביקשו להסיק מסקנות לגבי פעולות הח' וההוראה למעשה.

אולם כבר בתקופת הרנסאנס וההומאניזם החלו מורים ומחנכים למעשה (כגון באטיסטה, בנו של גורינו מוורונה באיטליה, ריצ'רד מלקאסטר באנגליה, ומאוחר יותר — לה סאל בצרפת) לגבש תו"ח ועקרונות של שיטת-ההוראה, שהיו מבוססים על נסיונם המעשי. בהשפעת המתודות האמפיריות של מדע-הטבע החדשים קמה הדידאקטיקה השיטתית של ראטקה וקומניוס. מכאן ואילך התחזק היסוד האמפירי של תוה"ח, ומתקני הח' החשובים, כגון באַזְדוֹ, פֶּסְטַא־לוֹצִי, פֶּרְבֵּל, מוֹנֶטְסוֹרִי, דִּיוַאי, פֶּאָרְקֶה־רֶסֶט, קֶרְשֶׁנְשֶׁינֶר ואחרים, נקטו דרכי נסיונות מתוכננת בח' והעמידו את רעיונותיהם במבחן הנסיון. אולם בהערכת תור צאות שיטותיהם עדיין היו מחנכים-מחדשים אלה נגררים אחרי התרשמות סובייקטיביות — מחוסר שיטת בדיקה מדעית של תוקף ההשערות המובלעות בהן או המונחות ביסודן.

מסוף המאה ה-19 ואילך עלתה המגמה להפוך את הפדגוגיה למדע ניסויי ומדוייק, לפי המתכונת של מדע-הטבע, תוך שימוש בגישות ובשיטות-החקירה שלהם. בדרך זו ביקשו לסלק מתוה"ח את היסודות הספקולאטיביים ואת הטענות המבוססות על מסורת או על אמונה בלבד. כבר קאנט בהרצאותיו על פדגוגיה (1803) תבע, שהח' וההוראה יושבתו על עקרונות קבועים, שייבדקו ע"י ניסויים ולא רק ע"י שיקול-דעת ספקולאטיבי. אחריו ביקש הרֶטְצֶ'לְשֶׁוֹ את הפדגוגיה מדע ע"י ביסוסה על תורת-המידות — שתורה את מטרות הח', ועל הפסיכולוגיה — שתורה את דרכי, אמצעי ומכשוליו; ואת הפסיכולוגיה ניסה לפתח כמדע מדוייק, המסביר את התופעות הנפשיות כמכאניזם של די-מייס הניתן לחישוב מאתמאטי. אך למעשה נשארה הפסיכולוגיה של הרבארט תלויה במטאפיסיקה הספקולאטיבית שלו. רק בשליש האחרון של המאה ה-19 הניחו אלכסנדר פֶּיֶן בסקוטלנד, וילהלם וונט בגרמניה ווִילְהֶלְם גֵ'יֶמֶן באה"ב את היסודות לפסיכולוגיה ניסויית, שסיגלה לעצמה את דרכי החקירה של מדע-הטבע: התצפית המתוכננת והמבוקרת, הניסוי במעבדה, המדידה המדוייקת והחישוב המא-תמאטי. מעתה נצמדה תוה"ח לפסיכולוגיה המדעית החדשה וחתרה אף היא למעמד של מדע ניסויי ומדוייק.

בגרמניה קמה בסוף המאה ה-19, הפדגוגיה הניסויית" (מוֹיֶמַן, לֶאֶי), שהתפשטה גם לארצות דוברות צרפתית ואנגלית, ואחרי מלחמת-העולם I — גם לארצות הסלאויות. היא העבירה את הניסוי הפסיכולוגי מן התנאים המלאכותיים של המעבדה אל התנאים הטבעיים של הסיטואציה החינוכית בביה"ס. כדי לחקור את התפתחותם ועבודתם של תלמידים, את מהותם של תפקודים וכשרים נפשיים כגון קשב, תפיסה, זכרון וחשיבה, וכדי לפתור בעיות מעשיות בתחום הטכניקה

שהם שונים מחברה לחברה. אף מושגים כמו „האישיות התקינה“ ו„סטיות נפשיות“ התגלו כיחסיים: התנהגות הנר-אית נורוטי בתרבות אחת יכולה להיחשב „נורמאלית“ בתרבות אחרת. מחקרים סוציולוגיים הראו, שנתונים פסיכו-לוגיים, כגון הנעות (מוטיוואציות) וגישות נפשיות, נטיות וקווי-אישיות, תלויים לא רק בהבדלים בין חברות ותרבויות, אלא אף בהבדלים בין תרבויות-מישנה אֶתניות או מעמדיות שבתוך החברה הלאומית המקיפה. אפילו התוצאות של מדידת האינטליגנציה ע"י מיבחנים אובייקטיביים נמצאו מותנות בתנאי התרבות ותרבות-המישנה שבה גדל היחיד. לבסוף הטעימה הפסיכולוגיה החברתית, שהתפתחה הייתה, התנהגותו ותכונותיו האישיות (כגון עצלות, עקשנות, חוקפ-נות) אינן בהכרח תולדות של נתונים נפשיים פנימיים, ואף לא של דפוסים תרבותיים-חברתיים כלליים, אלא הן תלויות בעמדות שנוקטים כלפיו האנשים שבסביבתו הקרובה (הורים, מורים, חברים וכו'), וביחסי-הגומלין האישיים-חברתיים שבינו ובינם. מעתה הועתק הדגש מחקר יחידים לחקר קבוצות קטנות, ופיתחו שיטות הסוציולמטריה — המדידה והניתוח של מערכת היחסים החברתיים והקשרים האישיים המתרחמת בין היחידים שבתוך קבוצה קטנה (כגון כיתה בבי"ס) והמשפיעה על התנהגותם וגישותיהם האישיות והקבוציות. כנגד ההטעמה הזאת של הגורמים והתנאים החברתיים, התרבותיים וההיסטוריים המקומיים, המפרידים בין בני-אדם והמבטלים כל אפשרות של תו"ח בעלת תוקף כללי, נתחדשה לאחרונה המגמה להשתית פילוסופיה חינוכית על יסודות שהם משותפים למין האנושי כולו ומהווים את ייחודו לעומת הטבע. נסיונות אלה נזקקים לאנתרופולוגיה הפילוסופית, השואלת למהות האדם כאדם, מעבר להבדלים המותנים בתנאים חברתיים, לאומיים וכד', ומבקשת לגלות את הסגולות האנושיות הספציפיות ע"י השוואת האדם ליצורים הלא-אנושיים. על יסודות אלה מנסים להשתית תו"ח בעלת תוקף כללי, השואלת: „איזהו הח' הטוב לאדם בכלל בהתאם למ-הותו?״ והמחפשת מטרות ואמצעים חינוכיים אוניוורסאליים, שכוחם יפה בכל התנאים ובכל הזמנים.

התפתחות זו פוררה את אחדותה של תו"ח. לא זו בלבד שנקטו בה גישות מתודיות ועקרונות שונות וסותרות, אלא היא אף התפצלה להתמחויות נפרדות: פילוסופיה חי-נוכית, תולדות הח', ח' משווה, סוציולוגיה חינוכית, פסיכו-לוגיה חינוכית, מחקר חינוכי סטטיסטי, דידיאקטיקה, מינהל חינוכי, וכו'. כל אחת מהן נזקקת למדעי-יסוד מסויים שמחוץ לתחום הפדגוגיה, ובעיות הח' נחקרות ע"י המומחים ולפי השיטות של מדעים אחרים — פילוסופיה, פסיכולוגיה, פסי-כיאטריה, ביולוגיה, אנתרופולוגיה, סוציולוגיה, כלכלה, וכו', — שאין להם זיקה מהותית לח', ושנקודות-הראות והאינטרסים המדעיים העיקריים שלהם אינם זהים עם אלה של המחנכים. במקרים רבים כיון עיסוקם העיקרי של „מדעי-היסוד“ למיניהם את המחשבה הפדגוגית שלא לפי צרכיה העצמיים; למשל: לשם מיבחני אישיותם של מחנכים וחניכים השתמשו במכשירים, שפותחו ע"י פסיכופאתולוגים לגילוי סטיות נפשיות וקווי-אישיות לא-תקינים; גישות הפסיכותראפיה הועברו לתחום חינוכם של ילדים תקינים; מניסויי-למידה בבע"ח הסיקו מסקנות לגבי הלימודים בביה"ס; וכד'.

במצב זה מן ההכרח שעלו השאלות: אם תו"ח היא

מסקנה דומה עלתה, כשניסו לבחון בעזרת חישובי קורל-ציות, אילו סגולות אישיות של מורים מבטיחות הצלחה בהוראה: נתברר, שהגדרת הקריטריון „הצלחה בהוראה — מהי?״ אינה אפשרית בשיטות אינדוקטיוויות, אלא מותנית בהשקפות על מהות ההוראה ומטרותיה. לאותה מסקנה הגי-עה גם ביקורת הנסיונות לקבוע תכניות-לימודים ע"י ניתוח עיסוקיהם והרגליהם של רוב המבוגרים בחברה: השיטות האינדוקטיוויות והסטטיסטיות הללו מיוסדות על ההנחה, שתפקיד הח' הוא לסגל את הצעירים לדפוסים ולנהגים הר"ו והים בחיי החברה הקיימת; הנחה זו אינה מובנת מאליה, ואף אינה ניתנת להוכחה אמפירית, אלא היא טעונה ביקורת פילוסופית-השקפתית. מכאן המסקנה, שאין כוחו של מדע-הח' יפה אלא לכונן תאוריה של האמצעים החינוכיים, אך אין בסמכותו לקבוע מטרות ואידיאלים חינוכיים ולבחון את תקפם של קני-מידה ערפיים בתחום הפדגוגיה; לכן לא תיתכן תו"ח מדעית בלי ביסוס פילוסופי (פאול נאטורפ, אלוואיס פישר).

גם הגישה הפילוסופית, גם הגישה הדידאקטית-נסיונית, ואף הגישה המדעית הפסיכולוגית בראשית דרכה, שאפו לתו"ח בעלת תוקף כללי שאינו קשור לתנאי זמן או מקום. אולם בסוף המאה ה-19, בהשפעת המחשבה ההיסטורית-רומאנטית, שעמדה על ייחודה של כל תקופה, תרבות ואומה, עורר וילהלם דילתי (ע"ע) את השאלה, אם בכלל קיימת „אפשרות של מדע פדגוגי בעל תוקף כללי“ (1888). תשר-בתו היתה: יש תהליכים נפשיים אלמנטאריים באדם, ויש שלימות פורמאלית של תהליכים אלה, והללו — המהווים את התנאים הכלליים, שבהם קשורה השגת כל מטרה מיר-חדת בח' — יכולים להיות המושא הבלעדי של מדע פסיכולוגי-פדגוגי בעל תוקף כללי; ואילו תכנם של התהליכים האלה ותכנה הקונקרטי של שלימות התפתחותם — הריהם מותנים ע"י המציאות ההיסטורית-חברתית המיוחדת שבה הם פועלים. לפיכך מעצבת כל תקופה וכל אומה טיפוס מסויים של אדם, בהתאם לתפיסתה המיוחדת לגבי תכלית החיים והח', הטוב העליון והאידיאל החינוכי. לכן אין בכוחה של פדגוגיה „טבעית“ בעלת תוקף אוניוורסאלי להבין את המציאות הקונקרטי של הח' ולפתור את בעיותיו הממשיות והחשובות, אלא לכך דרוש חקר היסטורי והשוואתי של מערכות-ח' בחוגי-תרבות שונים. מעתה החלה התאוריה הפדגוגית להיצמד גם למדעי-החברה, והתפתחו ענפי מחקר חדשים, כגון תולדות הח'/ח' משווה וסוציולוגיה חינוכית, שביקשו להסביר אידיאלים ומטרות של הח', תכניות-לימודים, דפוסים אירגונים של מערכות-ח' וכד' כתולדות של תנאים היסטוריים וחברתיים-תרבותיים משתנים. הרלאטי-וויום התרבותי-הערכי, שהיה אפייני לגישת האנתרופולוגיה החברתית (ע"ע), חדר גם לתחום הח', ומסוף שנות ה-20 ואילך — גם למימצאי הפסיכולוגיה. עם הרחבת שדה המחקר החברתי מעבר לתרבות המערבית התברר, שתהליכים, תופ-עות ומגננונים נפשיים, שאותם היו מייחסים לטבע האנושי הכללי, מותנים ע"י תנאים חברתיים-תרבותיים ואינם בעלי תקפות אוניוורסאלית; נמצא, למשל, שתסביך-אודיפוס הוא תולדה של מיבנה-המשפחה המיוחד לחברה המערבית, ושברך-כלל השלבים של התפתחות האישיות, וכן גישות ונטיות יסודיות שלה (כגון תוקפנות, שאיפת ההתבלטות), אינם אלא תולדות של דפוסי גידול-ילדים ודפוסי תרבות.

יותר מסיכום שטחי ויישום טכני של השגי מדעים אחרים? אם יש לה נושאים, שרק היא מטפלת בהם, ונקודות-ראות משלה המצדיקות את קיומה הנפרד? ועוד: האם קיימת בכלל תר"ח אחידה ומלוכדת, שבכוונה להביא לידי אינטגרציה מחדשת את תרומותיהן של ההתמחויות המדעיות הרבות הקיימות בתחומה? שאם-לא-כן, סוף ההתפצלות העיונית לעורר פעולות סותרות ובלתי-מקושרות מצד גו' רמים שונים, הפועלים מתוך הנחות הטרזוגניות לקראת מטרות סותרות, לרעת הילד. בדרכים שונות ניסו להציל את אחדותה ואת האוטונומיה של הפדגוגיה. יש שראו את ייחודה בנקודת-ראות פדגוגית עצמאית, הנעוצה בהתכוון נותה הכפולה אל הסובייקט המתחנך ואל ערכי-התרבות האובייקטיביים כאחד (ג. נול). יש שביקשו להקצות לפדגוגיה נושאים חשובים מתחום הח', שהונחו ע"י המדעים האחרים. כגון, "הארס והאטום של האישיות המתנכח", הפסיכולוגיה של המחנך, מהותה ואפשרויותיה של האינטואיציה, מושג האופי, וכד' (ס. אוקו); ויש שהציעו להבטיח את אחדותה הפנימית של תוה"ח ע"י הכוונת תרומותיהן של ההתמחויות המדעיות השונות לפי המטרה האחידה של כל ח': לסייע לגידול הילד ולעיצוב אישיותו כאדם, תוך מתן תשובה על השאלות: "אנו מסייעים לילדינו ליהפך ולהיות מה? לשם מה עליהם להיות ולמות?" (לאנגפלד). אך יש להודות, שהצעות אלו עדיין אין בהן משום פתרון מניח את הדעת לבעיית מעמדה ומהותה של הפדגוגיה.

מ ה ו ת ה ח'. בהגדרת המושג "ח'" (ר' לעיל, עמ' 612) אפשר להבחין שלוש גישות, הנבדלות זו מזו ביחס להקף תפיסתו: (א) לפי התפיסה הרחבה ביותר — ח' הוא מכלול ההשפעות האישיות, החברתיות, ואף הפיסיות (כגון אקלים, קרקע, מצב גאוגרפי), הפועלות — אם במכוון ואם שלא במכוון — על הווייתו, אפיו וכשרונותיו של האדם (ג. ס. מיל). (ב) התפיסה המצומצמת רואה כח' את הנעשה במכוון במוסדות הח' הפורמאלי ובמיוחד בבתי-ספר. (ג) בין שני הקצוות האלה עומדת תפיסת הח' כ"פעילות מכוונת, הש"ד אפה... לשנות באיזה אופן שהוא את הווייתו של החנך... לקראת גישום תכלית קבועה מראש" (צ. אדר); הגדרה זו כוללת לא רק את הח' הפורמאלי, אלא גם את הח' הבלתי-פורמאלי, אך המכוון למטרה מסויימת, הניתן ע"י המשפחה, מקום-העבודה, הצבא וכיו"ב.

כל נסיון לנסח הגדרה מדוייקת יותר של מהות הח' כבר מובלעת בו תפיסה מסויימת בדבר מטרתו; לפיכך מרובות ומגוונות ההגדרות של הח' כריבוי ההשקפות על מטרתו. כמה דוגמות אפייניות: "הח' הוא התהליך החבי רתי, שבאמצעותו מקבלים בני-אדם את השפעתה של הסביבה הנבחרת והנתונה לפיקוח, כדי שיוכלו להסתגל לחב-רתם" (ס. ו. גוד); "הח' הוא פיתוח היחיד לכלל אישיות מקיפה ומלאה, יעילה וממוזגת כראוי... החיה בהתאמה עם המציאות הרוחנית המוחלטת שמאחורי ההופעות הגלויות של העולם" (צ. ל. מארש); "מהות הפעולה החינוכית לעולם אינה אלא זו: הנחלת ערכי דור הולך לדור בא" (י. קויפמן); "ח' הוא החדרת התרבות האובייקטיבית לתוך צורות החוויה ואפני הפעילות הסובייקטיביים של החנך" (א. שפראנגר); "הח' הוא אותו אירגון-מחדש של נסיון, המוסיף על משמעותו של הנסיון ומגדיל את הכושר לכון את מהלך הנסיון שיבוא אחריו" (ג. דיואי); "הח' הוא תהליך מכוון, הבא להכשיר

את החנך לחייו בעתיד, בלא לקפח את חייו שבהווה אלא במידת-הכרח מינימאלית" (ע. א. סימון).
בכל תפיסה של מהות הח' כרוכה התייחסות אל ממדי הזמן של העבר, ההווה והעתיד, בהדגשות שונות, בהתאם להשקפה בדבר המטרות של הח'. התפיסות השמרניות מט-עימות את מסירת מורשת העבר, גישות תועלתניות וסוציאל-לוגיסטיות (אם כי לא הן לבדן) מטעימות את ההכשרה לתפקידיו ולאחריותו של המבוגר-לעתיד. כראקציה נגד שתיהן שמה המגמה החדשה, המכנה את עצמה "ח' מת-קדם", את הדגש בסיפוק צרכי הילד, באשרו וחייו המש-מעתיים בהווה.

גם בנסיונות להבחין בין ח' לבין תהליכים אחרים של השפעה מכוונת מובלעת תפיסה מסויימת של מטרות הח': למשל: אם מבדילים בין אילוף לבין ח' מבחינת שינוי הרגלים חיצונים בלבד — לעומת שיתוף החנך באינטרסים, בתכליות, ברעיונות ובהרגשות של סביבתו (דיואי), או אם מבחינים ביניהם מבחינת פיתוח צרכים, כשרים והרגלים בלבד לעומת קשירתם של אלה בחוויית הערכים הרוחניים המעניקים להם את משמעותם (קרשנשטיינר). והוא-הדין ביחס להבדלים שקבעו בין ח' ותעמולה: (1) הח' מתכוון להיטיב לחנך, לפתח את אישיותו ולהביאו להווייה טובה ומתאימה לו; ואילו התעמולה אינה מתכוונת אלא לקדם עניין שלמענו היא מתנהלת. לשון אחרת: האנשים, שאליהם פונה התעמולה, אינם לגביה אלא אמצעים להשגת מטרתיה, ואילו בשביל הח' החנך לעולם הוא מטרה. (2) התעמולה מבקשת תוצאות מוגדרות ומהירות (מעשים מסויימים); ואילו הח' מעוניין בפיתוח אישי של האישיות כולה. (3) מכאן שהמחנך בא לפתח את עצמאותו הרוחנית ואת שיקול-דעתו של החנך, בעוד שהתעמולן משתמש באמצעים שמשביתים את הרצון ואת היכולת למחשבה עצמאית ולביקורת שכלית. (4) התע-מולה מבקשת להחדיר דעה קבועה מראש, כופפת את האמת לאינטרסים שלה, ומציגה תמונה חד-צדדית או מסולפת; ואילו הח' מעוניין בליבון דעה לשם גילוי האמת, הוא מעודד ויכוח חפשי (שהתעמולה משתמט ממנו). משתדל להיות אובייקטיבי ולהציג את העניין הנידון על כל צדדיו. אולם לעומת כל אלה תיתכן גם ראיית התעמולה לא כתהליך המנוגד במהותו לח', אלא כאחד התהליכים הפשוטים של הח', או אפילו ראיית הח' רק כמקרה מיוחד של תעמולה.

בדומה לכך מובלעת השקפה מסויימת בדבר מטרות הח' בהבחנה בין ח' והכשרה, המצויה במיוחד בספרות הפדגוג-גית הגרמנית. היא מייחסת לח' את התפקיד לעצב את אישיותו השלמה של החנך כאדם ע"י הפגשתו עם ערכים רוחניים או אובייקטיביים המהווים תכלית לעצמם, ואילו כהכשרה מוגדר תהליך הכנתו לתיפקודים ספציפיים (בעל-מקצוע, חייל, אזרח, אב-משפחה) ע"י טיפוח תכונות וכשרים מסויימים וע"י הקניית ידיעות שערפן הוא תועלת או מכשירי בלבד.

בהקשר עם מהות הח' נוהגים לדון גם במהות העבודה של המחנך: האם היא בגדר אמנות או מלאכה או טכניקה המיישמת מדע שימושי? לסוגיה זו נודעת משמעות מעשית לגבי דרכי ההכשרה של מורים ומחנכים ובקשר לחשיבות שיש בה ללימוד התאוריה הפדגוגית.

(א) הטוענים שהח' הוא אמנות רוצים להפחית את ערכם של ההכשרה המקצועית הלימודים העיוניים בשביל

המדע השימושי ומן ההגות הפילוסופית כאחד, בלי שתזדהה לחלוטין אף עם אחד מהתחומים הללו.

הצורך בה' טמון בעצם טבעו של האדם — היצור היחיד שצריך לח' (קאנט). בעה"ח מוחזקים מצויידיים מטבעם בצורות תגובה ופעולה, שהן בגדר אינסטינקטים (ע"ע) וקבועות פחות או יותר (אם כי מחקרים חדישים עירערו במקצת חוקה זו); לכן מוכנים הם מוקדם יותר מן האדם להתנהגות ההולמת את מינם והדרושה לשמירת קיומם, אלא שאפשרויות התנהגותם מגוונות פחות מאלה של האדם ואפשרויות למידתם מצומצמות יותר. לעומתם האדם מביא אתו בשעת לידתו רק תכונות וכשרים בכוח, שיציאתם אל הפועל תלויה בפעולת-הגמלין ביניהם ובין גירויי סביבתו הטבעית והחברתית, דהיינו בלמידה; לכן האדם גמיש ובר-חינוך יותר מכל בעה"ח, אך גם זקוק לח' יותר מהם. על כך מעיד אורך תקופת ילדותו שאינו נובע מטעמים ביולוגיים בלבד, אלא תלוי גם בתנאי החברה: ככל שהתרבות החברתית עשירה יותר בידע, בטכניקות, במוסדות וכו', כן גדל המרחק בין הרך הנולד ובין המבוגר, ואתו גובר הצורך בח'.

בכל זאת היו הוגי-דעות (כגון רוסו, פֶּרְבַּל מֶנְטֶסוֹרִי), ששללו את הצורך בח' (במובן המצומצם יותר של השפעה אנושית מכוונת [ר' לעיל, עמ' 617]) וביקשו להמירו בגדילה ספונטאנית ובלמידה טבעית. הם הניחו שהאדם טוב מטבעו, ואם יתנו לנטייתו ולכוחותיו הטבעיים להתפתח ללא הפרעות וללא התערבות מבחוץ, תהיינה התוצאות טובות בהכרח: המבוגרים אינם צריכים אלא להמציא לילד סביבה עשירה בעצמים ובגירויים ולהרחיק ממנה כל השפעה מזיקה („חינוך שלילי" לפי רוסו) — והילד יגדל מאליו בכיוון רצוי, כדרך צמיחתו הספונטאנית של הצמח בטיפוח הגנן (מכאן השם „גן-ילדים", שנתן פֶּרְבַּל למוסד הח' לפעוטות). אולם לאמיתו של דבר לא-סמכו אף אנשי-הח' הללו על גדילתו החפשית ולמידתו הטבעית של הילד, אלא כיוונו אותו בעקיפין ע"י אירגון סֶלֶקְטִיוּוּי של גירויי הסביבה, באופן שהללו יעודדו התפתחויות ולמידות רצויות וימנעו את הבלתי-רצויות. מכאן שאף הם הפירו למעשה בצורך בח' במשמעות של השפעה אנושית מכוונת.

מטרות ואידיאלים בח'. בתור השפעה אנושית מכוונת לא ייתכן כל ח' בלי הצבת מטרות. כשחותרים לעיצוב טיפוס אנושי מסויים בעל דפוס מלוכד של השקפות, גישות, הרגלים וכד', הרי זה „אידיאל חינוכי" — התגלמות בדמות-איש של אידיאות מנחות וערכים עליונים, המשמשת מושא לחיקוי מצד היחיד ומופת לעיצוב אישיותו ע"י הח'. טיפוס זה מגלם, בדרך-כלל, את השקפת-העולם ואת סיגנון-החיים השולטים בתקופה או בחברה מסויימת, כגון האידיאלים החינוכיים של „בן-החורין" באתונה העתיקה, האביר והנזיר באירופה של יח"ב, הג'נטלמן באנגליה, תלמיד-חכם ביהדות המסורתית או החלוץ בח' היהודי-הציוני. לשם הנחיית העבודה החינוכית למעשה מתפרט האידיאל החינוכי למטרות-ח' סגוליות, שאינן אלא בחינות חלקיות של דמות-האדם הנכספת. דרך משל: האידיאל החינוכי של תלמיד-חכם כולל את המטרות החלקיות: לימוד תורה לשמה; בקיאות וחרिפות; טוהר המידות; דקדוק במצוות המעשיות וכד'.

בתקופות ובתרבויות שונות חינוכו ומחנכים לאידיאלים

המחנך ולהטעים לעומתם את חשיבות הסגולות המיוחדות שבהן הוא צריך להיות מחונן מלידה. בדומה לאמן, המחנך מעצב חומר נתון ומטביע בו צורה תוך התחשבות מסויימת בסגולות החומר שבידו. בכך הוא מודרך ע"י אינטואיציה (ע"ע), התופסת את החניך ואת הסיטואציה החינוכית מבפנים, בשלמותם המורכבת ובהדרגותיהם, ולא ע"י המחשבה המדעית, המבודדת תמיד אלמנטים מסויימים והמכוונת אל תופעות חוזרות ובעלות דפוס משותף בלבד. ההשפעה החינוכית — בדומה להשפעת האמנות — היא אישית ואיראציו-נאלית, ולא ייתכן לתכננה לפי כללים מדעיים, אולם לאמיתו של דבר, מרובה חשיבות ההכשרה העיונית בשביל הח' הרבה יותר מאשר בשביל האמנות: המחנך אינו בן-חורין להטביע ב„חומר" הגלמי שלו צורה לפי רצונו היוצר, מאחר שהחניך הוא סובייקט בעל רצון, נטיות ורגשות משלו; המחנך זקוק, איפוא, להבהרה תאורטית של ההגבלות המהירות של סמכויותיו ואפשרויותיו. גם האינטואיציה טעונה ביקורת ראציונאלית; אלא שבאמנות קיימת חלוקת-תפקידים בין היוצר האינטואיציוני ובין המבקר הראציונאלי, וזה פועל רק אחרי השלמת פעולתו של הראשון, שכן חומר, שעיצובו לא הצליח, אפשר להמירו בחומר חדש; ואילו בח' תנאי זה אינו קיים, ולכן צריכה כאן הביקורת הראציונאלית ללוות את פעולת העיצוב האינטואיציונית. בח' המוני לא ייתכן בכלל לסמוך על מחנפים-אמנים בלבד, שמספרם מועט, אלא צריך להכשיר מחנכים מרובים, שיהיו לפחות אומנים נאמנים.

(ב) הממשילים את הח' למלאכה מבקשים להכשיר מחנכים בדרך של „אימון שוליות", שיקנו דרכי-שיגרה בתהליכי עבודתם ובשימוש בכליה מתוך הסתפלות בפעולות אימון ותיק וע"י חיקויין. אולם תהליכי העבודה בח' אינם יכולים להיות שיגרתיים, מפני שכל סיטואציה חינוכית היא חד-פעמית ובלתי-חוזרת, ובכל מקרה ומקרה צריך לבחור באמצעים ובדרכים המתאימים ביותר לסיטואציה הנתונה, וכן להשקפה מסויימת בדבר מטרות הח'.

(ג) הטוענים שהח' הוא בגדר טכניקה המושתתת על מדע שימושי, בדומה לעבודת המהנדס, מתפונים להטעים את חשיבות המדע הפדגוגי ומדעי-העזר שלו בהכשרת המחנכים. אולם גם כאן אין הנמשל דומה בכל למשל: בניגוד לטכניקה הבוחרת אמצעים יעילים למטרות שהן מוכתבות לה מבחוץ ושאינן היא חייבת לבקר אותן, הרי בירור מטרות הח' וביקורתן הם חלק מהותי מן המחשבה הפדגוגית. בניגוד לטכניקה, אין להפריד בח' בין התיפקוד של מחקר העובדות לשם בחירת האמצעים ובין התיפקוד של בחירת התכליות. האדם, בניגוד לכוחות הטבע וחמריה, פועל מתוך מניעים — שבחלקם אינם מודעים לו — לקראת תכליות, ועצם המחקר המדעי, המסביר את המניעים ומנבא על ההתנהגות העתידה, הופך גורם משפיע על הללו; לפיכך חייב המחנך, בניגוד לטכנאי, לגייס את הזדהות „האובייקט" שלו עם תכליות „עיבודו". מאחר שעניין המחנך הוא בחניך האינדיווידואלי המיוחד ובסיטואציות החינוכיות המורכבות שלעולם אינן חוזרות בדיוק, אין עבודתו יכולה להתמצות ביישום מימצאי מדע המטפל בתופעות חוזרות ובעלות דפוס אחיד והחותר לחוקיות כללית, אלא זקוקה היא גם לאינטואיציה.

בעבודת המחנך יש, איפוא, מן האמנות, מן המלאכה, מן

לוגיה), החוקרים וצופים מראש את התנאים המשתנים. אך גם הפניה אל המדעים הנסיוניים עוררה קשיים עיוניים ומעשיים. במיוחד נוכח ההשקפה, שהמדע עוסק במצוי ולא בראוי, ושהוא אמנם מניח ערכים, אך אינו יכול להכריע ביניהם (מכס ובר).

טיעון אחר לתקפותם האובייקטיביות, אם גם היחסית, של ערכים הסתמך על מציאותם של ערכי-יסוד משותפים של מורשת התרבות המערבית, שעליהם באה הספמה כללית בתוך חוג-תרבות זה. אולם לאמיתו של דבר לא היתה קיימת מעולם הספמה כללית כזאת בתרבות המערבית על זרמיה המנוגדים, ואף אין לראות בה טעם משכנע לתקפם המחייב של ערכים ומטרות. כפתרון של יאוש נראית טענתו של דיואי, שלתהליך החינוכי אין כלל מטרה מעבר לעצמו, ושאינו מכונן אלא לגדילה המאפשרת גדילה נוספת. קרובה לה תורת-הערכים „הביולוגיסטית“ החדשה (ואדינגטון, ג'.

הפסלי), המתבססת על תורת-האולוציה. ייתכן, שאין לנמק את תקפם המחייב של ערכים ומטרות בח' אלא כפונקציה של השקפת-עולם, שהיא תמיד מושתתת על הנחות אפסיומאטיות, שאי-אפשר להוכיחן — או לשתרן — באורח ראציונאלי או אמפירי. לפיכך יש פילוסופיות רבות של הח', והמחלוקת ביניהן נמשכת בלי הכרעה לאורך כל תולדות ההגות האנושית. אולם, בלא לחכות ליישוב המחלוקת הפילוסופית, חייב המחנך להכריע בעד מטרות ואידיאלים ברורים, שכן בלעדיהם אי-אפשר לקבוע את סדר-עדיפותם של „תחומי הח'“ למיניהם (ח' שכלי, ריגושי, דתי, אסתטי, מוסרי, חברתי-אזרחי, מיני, גופני, מקצועי וכיו"ב); אי-אפשר לשקול את חשיבותן היחסית של ידיעות ומיומנויות בהרכבת הכנית-הלימודים; ואין קריטריונים לבחינה נסיונית של יעילות דרכים ואמצעים שונים בח' ובהוראה.

גבולות הח' ואפשרויותיו. (א) הגבול הביולוגי של הח' מוצב ע"י מכלול התכונות, הכשרים והנטיית הבאים לאדם בירושה (בין אם בתורשה הכללית של המין האנושי, בין אם בתורשה האישית). אמנם התורשה קובעת רק תכונות וכשרים בכוח, שהופעתם בפועל („הפנו-טיפוס“ [ע"ע גנטיקה, עמ' 176]) נקבעת ע"י פעולת-הגומלין ביניהם ובין הסביבה ותנאי-החיים המיוחדים. אך עדיין קיימת הבעיה, איזה גורם השפעתו על עיצוב אישיותו של הפרט מכריעה יותר — של התורשה או הסביבה, „הטבע“ או „הטיפוח“ (nature or nurture). בסוגיה זו יש מחלוקת עתיקת-יומין בין האופטימיזם הפדגוגי, המאמין בעדיפות השפעתם של הסביבה בכלל והח' בפרט (הסופיסטים, האסכולה הסטואית, קווינטיליאנוס, הומאניסטים כארסמוס מרוטרדם, תנועת-ההשכלה, המארכסיזם, הזרם הביהיוויוריסטי בפסיכו-לוגיה, במידה מסוימת גם האסכולה הנאו-פרוידיאנית בפסיכואנליזה), ובין הפסימיזם הפדגוגי או הדטרמיניזם הביולוגי, המאמין שטבע האדם קבוע ואין אפשרות לשנותו במידה ניכרת ע"י השפעת הסביבה והח' (הנצרות לפי תפיסת קאלווין, שופנהאואר, פסיכולוגים בעלי זיקה הדוקה לביולוגיה כפרנסיס גולטון, הפסיכואנליזה „האורתודוקסית“ נוסח פרויד, חסידי תורת-הגזע). במחלוקת זו כרוכים אמונות דתיות, השקפות פילוסופיות או חברתיות ואינטרסים פוליטיים, ופעמים הם שקבעו את עמדת הצדדים יותר מימצאי המחקר הנסיוני.

מימצאי האנתרופולוגיה החברותית (ע"ע) והתצפיות

ולמטרות חינוכיים שונים זה מזה, ואף מנוגדים זה לזה. פעמים שמו את הדגש בסוציאליזאציה — סיגול היחיד למנ-הגים, להרגלים, להשקפות ולהערכות המקובלים בסביבתו החברתית; ופעמים — בגיבוש האישיות האוטונומית, המודרכת בעיקר ע"י תבונתה ומצפונה והבוחרת ומחזיקה בערכים גם נגד פיתויים ואיומים מצד סביבתה החברתית. פעמים חינוכו לחיי עיון והתבוננות, ופעמים — לחיי פעילות בתחום המדיני, הצבאי, הכלכלי. פעמים טיפחו נאמנות למסורת מקודשת, ופעמים — את הנכונות והכושר להגיע להבנות חדשות ובלתי-לוליות, כדי לחולל שינויים או להסתגל אליהם. פעמים פיתחו את מידות-השלום ושיתוף-הפעולה, ופעמים — את מידות ההתחרות והלחימה. פעמים הכשירו לחיי עמל, ופעמים — לחיי בטלה אצילה; וכו' וכו'. אלא שכל ח' התיימר לעשות את החנך טוב יותר משהיה יכול להיות בלעדיו.

נוכח ריבוי זה של מטרות ואידיאלים מנוגדים, המצויים למעשה, מתעוררות כמה שאלות: אילו הם המטרות והאי-דיאלים החינוכיים הראויים להלכה, לפי אילו קריטריונים ייבחרו, ומהו הטעם לתקפותם של קריטריונים אלה? שאלות אלו מחריפות, כשתמורות היסטוריות וחברתיות או מגע עם תרבות זרה מערערים את סמכות המסורת ומעוררים ספקות בתקפותם של אידיאלים מקובלים. בתקופות כאלה פורחת הפילוסופיה של הח', המבקשת פתרון לבעיות האלה תוך הזדקקות לפילוסופיה של הדת, לתורת-המידות, לתורת-הערכים, לאנתרופולוגיה הפילוסופית, לפילוסופיה המדינית ולפילוסופיית ההיסטוריה והתרבות. בדרכים שונות ביקשו הוגי-דעות מסורת-ח' בעלות תוקף מוחלט, המקנות למחנכים סמכות בלתי-מעורערת להדריך לקראתן את החניכים ללא תלות בחילופי התנאים החברתיים והתרבותיים. ההשקפה הדתית נימקה את תקפם המוחלט של הערכים במקורם ברצו-נו של האל או בתכלית העליונה של האדם — לעבוד את האל; הראציונאליזם המוסרי נימק אותו בכך, שהצו המוסרי המוחלט או הערכים הרחנניים המוחלטים מתחייבים מן החוקיות האימאננטית של התבונה הטהורה (קאנט, קרשנ-שטינר); הגישה האונטולוגית ראתה בערכים ישויות הוות מחוץ לתודעת האדם, שניתן להפירן הפרה מדעית-אובייקטיבית — אם בדרך הדיאלקטיקה האפלטונית, המגלה את הישות הקבועה של הטוב בעולם-האידיאלי, אם בדרך הדיאלקטיקה המארכסיסטית, החושפת אותה בתכלית ההכ-רחית של מהלך ההיסטוריה. אולם כל הנסיונות הללו לבסס את תקפם המוחלט של ערכים מוסריים ושל מטרות חינוכיות עוררו קשיים עיוניים ומעשיים, ואף אחד לא נתקבל על דעת הכל.

בתקופה החדשה קמו עוררין על עצם הצורך בערכים ומטרות בעלי תוקף מוחלט ואוניוורסאלי, מפני שהללו גורמים נזק ליחיד ולחברה: שכן הם משעבדים את העצמאות המוסרית והאינטלקטואלית של האדם. משרתים את האי-טרסטים המשוריינים של מעמדות מדפאים ומנצלים, ומהווים מכשול בפני הקידמה בעולם דינאמי, שבו אין דבר קבוע — חוץ מן התהליך המתמיד של השינוי. לפיכך טענו, שערכים ומטרות חייבים להיות ניסויים ויחסיים, כדי להסתגל בקלות לשינויי התנאים ולתפיסות חדשות (דיואי, קילפטרק). לפי גישה זו, חייב הח' לקבל הדרכה בבחירת המטרות הראויות מן המדעים הנסיוניים (וביחוד מן הסוציולוגיה והפסיכו-

להצליח בלימודים פורמאליים ומופשטים. (4) כמרכן הוכח, שהמצב הכלכלי של המשפחה (העוני) משפיע על התפתחות אישיותו של הילד. על כשרו „להפנים“ ערכים ומושגים, לחשוב מחשבה מופשטת וליעשות אישיות אוטונומית. (5) משקל רב נודע להשפעות החברתיות הבלתי-מכוונות, ל„אקלים-הדעות“, כפי שהוא משתקף בשיחת מבורגים והתנהגותם. באמצעי התקשורת ההמונית (עתונות, ראדיו, קולנוע), בפירסומת המסחרית, בתעמולה הפוליטית וכו'. אקלים-הדעות משפיע במידה מרובה על ההערכות, הגישות, הציפיות, השאיפות והאינטרסים של הצעירים, וכשהוא עומד בסתירה למגמות הח' הפורמאלי במשפחה, בביה"ס ובתנועת הנוער, הריהו מגביל את השפעתן.

גם המשקל היחסי של הח' הפורמאלי בביה"ס ושל שאר ההשפעות החברתיות שנוי במחלוקת. המארכסיסטים טוענים, שביה"ס נגרר תמיד אחרי המשטר החברתי, ושרק תיקונו של זה האחרון ע"י כוחות כלכליים ומדיניים יכול להביא את תיקון הח'. כנגדם מאמינים חסידים אחרים של האופטי-מיזם הפדגוגי, שביה"ס יכול לשמש חלוץ לקידמה החברתית ולתיקון המשטר הסוציאלי. המחקרים האמפיריים המועטים, שבוצעו עד כה לבדיקת השפעתו של הח' הפורמאלי על הערכים והגישות של החניכים בניגוד לסביבתם החברתית, עדיין אינם מאפשרים הכרעה מבוססת בוויכוח זה.

(ד) הגבול הפוליטי מורגש במיוחד בתקופה החדשה, משמסודות-הח' נמצאים מוחזקים במידה גוברת והולכת ע"י רשויות ציבוריות — המדינה, העיריה וכו', והללו מכריעות איזה חלק מתקציביהן יוקדש לח' וכיצד יתחלק סכום זה בין שלבי הח' וסוגי המוסדות השונים, ואף קובעות את המדיניות החינוכית, את אירגון הח' ומינהלה, את תכנית-הלימודים וספרי-הלימוד וכו' — ועכ"פ משפיעות על קביעתם. בדרך זו נתון הח' הציפורי להשפעת מפלגות פוליטיות, קבוצות-לחץ של בעלי אינטרסים כלכליים ואחרים, אירגונים דתיים וכו'. במצב זה נמנעת אפשרות של ח' מנוגד למגמות המדינה או הכוחות הפוליטיים השולטים בה.

(ה) הגבול המוסרי נקבע ע"י השאלה בדבר הזכות לחנך וגבולותיה. זו יכולה להתעורר משלוש בחינות: (1) גור כח אפיים יחסי והחולף של ערכים ומטרות חינוכיים ולאור הביסוס העיוני הבלתי-מספיק של תקפם — כלום מותר להטילם על החניכים? (2) כלום מותר למבורגים של היום להגביל את חופש צמיחתו של העתיד, שהם עצמם לא יהיו נושאים ולא יחיו בו? (3) כלום מותר למורה לחנך לערכים ולהציג תביעות מוסריות, שהוא עצמו אינו מגשימם או מגשימם באופן תלמי בלבד?

הזכות לחנך לערכים קבועים נשללה לחלוטין ע"י אנשי ח' אנארכיסטיים (ל. טולסטוי) וחסידים קיצוניים של זכויות-הילד (אלן קי, ס. גיל); לדעתם חייב ביה"ס להקנות לצעירים רק את האינפורמאציה העובדתית ואת הכלים האינטלקטואליים הנחוצים להם כדי שיבחרו לעצמם השקפת-עולם וערכים מנחים; לשון אחרת: בית-הספר צריך ללמדם כיצד לחשוב, ולא: מה לחשוב. הליבראליזם שלל מן המדינה את הזכות לחנך והעניק אותה להורים, הרשאים לבחור במסודות-הח' ההולמים את רוחם, ואילו מתנגדי החברה הבורגנית (וינקן, תנועות-הנוער „החפשיות“, הסוציאליסטים) שללו מן ההורים את הזכות לחנך, אך נטלוה לעצמם. נגד השליטה הקיצונית של הזכות לחנך אפשר לטעון:

והמחקרים הניסויים בגנטיקה לא נתנו תשובה חד-משמעית על שאלת המשקל היחסי של טבע וטיפוח, תורשה וסביבה, לגבי התכונות הנפשיות וההתנהגות של היחיד. רק מסקנות אחדות נראות היום כבטוחות: (1) התורשה קובעת מה שהיחיד יכול — או אינו יכול — להשיג; הסביבה קובעת מה שהוא משיג בפועל. (2) ההשפעה היחסית של הגורמים הסביבתיים על הבדלי ההתפתחות של יחידים שונים גוברת כמידת השוני שבתנאי-סביבתם ואפשרויותיהם החינוכיות; ולהיפך: ככל שמשותפים יותר תנאי-סביבתם ואפשרויותיהם החינוכיות של יחידים שונים, כך גובר המשקל היחסי של ההבדלים התורשתיים שביניהם. (3) התכונות המורשות אינן טובות או רעות כשלעצמן, אלא ערפן המוסרי והחברתי תלוי בכיוון הפעלתן, כל' — בח'.

(ב) הגבול הפסיכולוגי מוצב ע"י טיבם והתפתחותם של הנתונים והתהליכים הנפשיים ביחיד, הנחקרים ע"י הפסיכולוגיה לענפיה השונים. הם קובעים מה אפשר להשיג בח' בדרך-כלל, מה אפשר להשיג במצבים חינוכיים מסויימים, ומה אפשר להשיג באמצעים ובדרכים שונים שבידי המחנך. למשל: לגבי הגבול העליון של עציבות האישיות ושל כושר-הלמידה היו סבורים לפנים, שהללו מגיעים לקצה התפתחותם בגיל 25—30 שנה; מחקרים חדשים, וכן הנסיון בח' מבורגים (ר' להלן, עמ' 668 ואילך), הראו שהם נמשכים גם לאחר תחילת שנות הבגרות (ע"ע עמ' 616—618).

(ג) הגבול הסוציאלי נעוץ בעובדה, שהתפתחות היחיד — במיוחד בחברה הדמוקראטית „הפתוחה“ — מושפעת ע"י סביבות חברתיות שונות, שהשפעותיהן המתחרות והמנוגדות — בין שהן מכוונות, בין שהן בלתי-מכוונות — עשויות לבלום זו את זו. במיוחד פגיע מבחינה זו הח' הפורמאלי בבית-הספר: (1) לגבי קיים ברוב החברות אי-שוויון שאינו נובע מנשיותיהם וכשרונותיהם האישיים של התלמידים, אלא ממינם (העדפת ח' בנים על ח' בנות), ממעמדם החברתי-הכלכלי, מדתם, ממוצאם העדתי, הגזעי או הלאומי, וכו'. יש שמבני השכבות הנחשלות נמנע אפילו הח' היסודי. בארצות רבות היתה קיימת — או אף מוסיפה להתקיים — הפרדה מעמדית בין ח' עממי להמונים ובין ח' תיכון, על „מכינותיו“ המיוחדות, לבני המעמדות הגבוהים. האפשרות להמשיך בלימודים פורמאליים מעבר לגבול החוקי של ח' חובה תלויה במקרים רבים ביכולת הכלכלית של משפחת התלמיד. סוגים שונים של ח' על-יסודי (הומאניסטי, רגלי, מקצועי, חקלאי וכו'), גהנים ממידה שונה של יוקרה חברתית, ופעמים תלמידים מופנים אליהם לפי קריטריונים מעמדיים. (2) התי-פתחות הילד ואפשרויות-הח' הפתוחות בפניו תלויות גם במעמדו בתוך משפחתו (בן יחיד, בכור, אמצעי או צעיר), המשפיע באפנים ובכיוונים שונים לפי מיבנה המשפחה, מעמדה החברתי-הכלכלי, הסביבה התרבותית וכו'. (3) מחקרים חדשים גילו קורלאציה חיובית גבוהה בין ההצלחה במיבחני-אינטליגנציה או ההשגים בביה"ס ובין המעמד החברתי-הכלכלי, המוצא העדתי והרמה התרבותית או ההשכלתית של משפחת התלמיד. גורמים אלה משפיעים על דפוסי גידול הילדים בגיל הרך, על הגירויים התרבותיים והקידום האינטלקטואלי המוצעים ליחיד, על היווצרות אינטרסים עיוניים ועל רמת שאיפותיו, על אוצר מושגיו וגיוון נסיונותיו, וכו' — ובכך קובעים הם במידה מרובה את כשרו

ההרגלים, כדי שיפעל מתוך הפרה, וגם כדי שהערכים והעקרונות הכרוכים בהם יתחזקו מעמד נגד פיתויים של נזירות, התנגשות הרגלים וערכים. וכד' — האימון ממלא תפקיד חשוב גם בהכשרה המקצועית והצבאית.

(ג) ההדרכה והיעוץ — בניגוד לאימון ולתעמולה (ר' לעיל, עמ' 618), ששמים את הדגש בסיפוק צרכי-החברה ובעיצוב ההתנהגות והדעות של היחיד בדפוסים המקובלים בחברה — שמים את הדגש בצרכי-היחיד, וכוננתם לעזור לגדילה התקינה של אישיותו. העקרון המנחה שלהם הוא — שאין להטיל על היחיד דפוסים וערכים מן המוכן ואסור להשתמש לגביו בכפייה או בהכונה סמכותית, אלא יש לסייע לו להשיג בכוחות עצמו את אשר יוכל וירצה להשיג. המחנך הפועל כמדריך מציע לחניך, על יסוד הכרת סגולותיו האישיות, התנסויות ופעילויות החולמות לפי הערכתו את כשרונותיו, את צרכיו ונטיותיו, והעשויות לקדם את צמיחת אישיותו וגדילת כוחותיו, הצעות אלו מוגשות או במישור ריון — ע"י שיחה, עצה וכד', או בעקיפין — ע"י אירגון סלקטיווי של גירויי הסביבה (חמרים, מכשירים, ספרים, תמונות, סוירים וכיו"ב). כמו-כן מסייע המדריך לחניך בהכרת עצמו, כדי שיוכל לבחור בעצמו בנסיגות, בפעילויות, במקצועות-הלימוד, במוסדות-הח' או במסלול ההכשרה המקצועית, ההולמים ביותר את כשרונותיו ונטיותיו האישיים. וכן עוזר המדריך לחניכים בביצוע המשימות והפעולות שבחרו בהן; הוא מלמדם כיצד לחפש ולמצוא את הדרוש להם, כיצד ללמוד, לארגן, לערוך ולסכם, כיצד לתכנן ולהעריך, וכד'. אין הוא מציא פתרונות, אלא מדריך בחיפושם; אין הוא מלמד תוכן, אלא מתודה. לבסוף מדריך הוא את החניך גם כיצד לחיות עם עצמו ועם אחרים, כיצד לפתור את בעיותיו האישיות והחברתיות, הייעוץ אינו מציע פתרונות, אלא מסייע לחניך לעמוד על בעיותיו ולפתור אותן בעצמו.

(ד) פעילות או התנסות עצמית של החניך, בתחום השכלי, האמנותי, הטכני, החברתי וכד', היא תהליך מרכזי בח' המודרני על זרמיו השונים, שביקש להחליף את שיטת "המשפך" בשיטת "המשאבה" (בובר), כלו': במקום לעצב את האישיות ע"י החדרת תכנים והטלת דפוסים מבחוץ — לפתח את כוחותיה ע"י הפעלתם, מבפנים". לפיכך הח' המודרני מטעים את עקרונות העמלנות, "היצירתיות", ההבעה העצמית וכיו"ב. הצעירים מתחנכים ע"י שמעודדים אותם ליוזם, לתכנן ולבצע פעולות ולהעריך את תוצאותיהן בכוחות עצמם. תפקידו הפעיל של המחנך מצטמצם בזימון התנאים המעודדים והמאפשרים פעילות עצמית זו ובהדרכתה. לעתים קרובות לובשת הפעילות העצמית במתכוון או שלא-במתכוון, צורה של משחק. זוהי פעולה חפשית המשמשת תכלית לעצמה ושבוחרים בה למען הסיפוק שבפעילות כשלעצמה ובביצועה המושלם והיעיל, ולא למען תכליות מעשיות וטובת-הנאה חמרית שמעבר לה. ערכו של המשחק בכך, שהוא מפתח כשרים והרגלים שכליים, דמיון, עמדות וגישות רצויות, הסתגלות לכללים מחייבים ולנהגים חברתיים חשובים. בתקופה החדשה פותחו גם משחקים דידיקטיים מיוחדים כתכסיסי-הוראה לשם הקניית מיומנויות ידיעות ומושגים בדרך קלה, נעימה ויעילה.

א. סימון, פילוסופיה ההיסטוריה והתרבות כמדעי-יסוד לפדגוגיה (הגות, תשורה לש, ה. ברגמן), תש"ד; ח. י. רות, הח' וערכי האדם, תש"ט; י. מוריאל, פרקים בתורת הח',

ח' נ"טראלי אפשרי רק כשהחניכים הם בעלי בגרות שכלית וריגושת מספקת; לפיכך איננו מתאים לבני הגיל הצעיר, הזקוקים לביטחה פנימית, וזו נוצרת רק על יסוד מערכת-ערכים מוסכמת וברורה. אולם גם מפחינה מציאותית אין מנוס מכך, שהילדים — עוד לפני הגיעם לבגרות רוחנית מספיקה לבחירת השקפת-עולמם — יספגו יסודות בלתי-מפורשים של השקפת-עולם ומסכת-ערכים המובלעים בתוך ההרגלים, המנהגים, העמדות והגישות שמעצבים בהם הבית והסביבה החברתית; ואם יימנעו המשפחה וביה"ס מלחנך את הצעיר רים לערכים מסויימים, יעשו זאת במקומם גורמי-השפעה אחרים, שספק אם השפעתם רצויה ואחראית יותר. החברה או המדינה אף אינה יכולה להתקיים בלי השקפות ואידיאלים משותפים, שילכדו את אזרחיה ומריצום לפעולה מאוחדת.

ת ה ל י כ י ה ח'. (א) ה ה ו ר א ה נחשבה בעבר כתהליך המרכזי וכמעט הייחודי של הח' המכוון לא רק בביה"ס, אלא אף במשפחה (קומניוס, הרבארט). הח' המודרני מאמצע המאה ה-19 ואילך, התקומם נגד האינטלקטואליזם החד-צדדי של הח' הישן והטעים את חשיבותם של הח' הריגושי, האמנותי, החברתי וכד'; בכך נדחתה ההוראה מעמדתה השלטת בח' מפני תהליכים אחרים. אולם לאהרונה קמה תנועה, שאמנם אינה מתצלמת מדרישותיהם ומערכם היחסי של תהליכי-הח' האחרים, אך מבקשת להחזיר להוראה את מעמדה המרכזי בתחום פעולות הח'. להוראה שתי מטרות עיקריות: המאטריאלית (הקנאת דעת — עובדות, מושגים, עקרונות) והפורמאלית (טיפוח כשרים והרגלים אינטלקטואליים, כגון חשיבה הגיונית, הפשטה, הבעה ברורה בכתב ובע"פ, שפיטה, וכו'). "ההוראה המחנכת" (מונח שטבע הרבארט) חשובה לא רק לח' האינטלקטואלי, אלא משרתת גם את שאר כל תחומי-הח' הן ע"י תכניה, שנבחרו ע"פ קריטריונים ערכיים מסויימים, הן ע"י דרכיה וצורותיה היוצרות "למידות-אגב", ז"א — מעצבות אינטרסים וסלידות, גישות נפשיות ועמדות חברתיות, כגון יושר אינטלקטואלי או שימוש במליצות ריקות, דייקנות או רשלנות, ביקריות או דבקות בדעות קדומות, שיתוף-פעולה או תחרות, וכו'. "הח' המתקדם", שהתנגד למסירת התכנים והערכים המחייבים של המורשה התרבותית והעדיף תהליכים דינאמיים על מטרות קבועות, שינה מיסודו את היחס בין הלמידה העיקרית (תוכן מקצוע-הלימוד) ולמידות-אגב: בעיניו גישות ועמדות הן התוצאות העיקריות של ההוראה, ואילו רכישת דעת אינה אלא תוצאת-לוואי.

(ב) אימון או הקנאת הרגלים. ח' הילד בגיל הרך מתחיל בהקנאת הרגלי-ההתנהגות (כגון מנהגי אכילה, נקיון, היגיינה, דרך-ארץ ונימוסים, מנהגים דתיים וכו'). שטעמיהם אינם מובנים לו. אימון זה מתבצע ע"י חיקוי הדוגמה האישית של הורים, של מבוגרים אחרים, של אחים גדולים וחברים וע"י תגובת הסביבה על התנהגות הילד בצורת הסכמה או אי-הסכמה, שבח או גנאי, שחר או עונש. זהו התהליך הבסיסי של הסוציאליזציה, וכאן הח' מסייע להפנים את הערכים ואת עקרונות-ההתנהגות המקובלים בחברה ע"י הודהות הילד עם הדמויות המייצגות ערכים ועקרונות אלה ושאליהן הוא קשור קשרים ריגושיים חזקים (בעיקר ההורים, מאוחר יותר — גם מורים וחברים, מנהיגים וגיבורים). לשם מעבר מן הסוציאליזציה לאוטונומיה של האישיות, צריך במרוצת הזמן להסביר לחניך את טעמי

הגיל המתאימה ובהדרגת אחד מזקני החברה. ואפשר לראות בה ראשית מוסד ספציפי לח' פורמאלי בחברה הפרימיטיבית. II. בתקופה העתיקה (א) המזרח התיכון. מוסדות ספציפיים לח' פורמאלי נוצרו בעקבות המצאת הכתב, כשמלאי תפקידים רמים (כהנים, פקידים) נזקקו לידע מקצועי מיוחד שנמסר בכתב. קשי הכתב הקדום, שסימניו ציינו הברות או מלים ולא אותיות, מנע את התפשטות ידיעתו לחוגים נרחבים יותר, והזדקקות הח' הפורמאלי למסורת כתובה, שבמקרים רבים היתה קשורה לדת, חיזקה את אפיו השמרני.

במצרים היה קיים כבר בממלכה העתיקה משטר ביורוקראטי מפותח. שהתחזק עוד יותר בממלכה התיכונה, ובמיוחד בממלכה החדשה — בעקבות כיבושיה הנרחבים. כבר בממלכה העתיקה הוקמו בתי-ספר להכשרת פקידים גבוהים, שבהם למדו קרוא וכתוב, סיגנון נאה בכתב, וידיעות שימושיות בחשבון, במדידות ובמינהל. בחינוך הפקידים שימשו גם "ספרי-החכמה", שהורו דרכי-התנהגות המבטיחות הצלחה מעשית להולכים בהן. לצרכי דת ופולחן נדרשו גם ידיעות באסטרונומיה, ויש להניח שליד מקדשים התקיימו בתי-ספר מיוחדים לכך. מתחילת ימי השושלת ה-18 יש ידיעות גם על הקניית השפלה בכתב, ח' גופני וצבאי ונימוסי-יחצר לבני המלך והאצולה בארמון פרעה.

במסופוטאמיה התחילו השומרים, בעקבות המצאת כתב-הידות, לאמן "סופרים" בקיאים באומנות החדשה. על כך מעידים לוחות-חמר מן האלף ה-3, ועליהם רשימות מלים וסימנים, ששימשו, כנראה, ספרי-לימוד ואימוני-העתקה של תלמידים. ההכשרה ל"סופר" היתה כאן תנאי לקבלת משרות בפקידות, בצבא ובמקדשים.

העמים השמיים, שחדרו למסופוטאמיה באלף ה-3, קיבלו את כתב-הידות השומרי, שבו ציין עתה כל סימן גם מלה שומרית וגם הברה אפדית; לפיכך היה לימודו קשה עוד יותר, ורק סופרים מומחים ידעו להשתמש בו. גם לאחר שפסקה השומרית לשמש לשון-דיבור, נשארו הפולחן והתרבות של ככל קשורים בה. ח' המשכילים הבבליים היה, אפוא, דו-לשוני. חשיבות ההשכלה הזאת עלתה עם התרחבות המסחר ועם ביסוס המשטר הביורוקראטי בימי חמורבי. המלכים הקימו בתי-ספר ל"סופרים", שבהם למדו בני המשפחות המיוחסות קרוא וכתוב בכתב-הידות, וכן לתרגם לאכדית מלים ומשפטים שומריים, שנערכו ברשימות שיטתיות לפי העניינים. צרכי ההשכלה הדו-לשונית הביאו להתפתחות הדקדוק; מסוף האלף ה-3 ואילך נשמרו ספרי-עזר ללימוד לשונות, ביניהם לוחות של נטיות שמות ופעלים, ומילונים שומריים-אכדיים. כמרכן למדו חשבון ומדידות לצרכים מעשיים. על-יד המקדשים הוקמו בתי-ספר לבני הכהנים, שבהם למדו את הלשונות השומרית והאכדית. הכתב, הספרות הקדושה, חשבון, ובקשר עם הדת — אסטרונומיה ורפואה.

על הח' בכנען אין לנו ידיעות מהימנות, אך בתרבות הפנענית הזנת היסוד לאחת המהפכות הגדולות בתולדות הח': כאן פותח כתב אלפביתי, שהיה לאביהם של הכתב העברי, היווני, הלאטיני, הסורי, הערבי וכו'. מאחר שכתב אלפביתי קל יותר ללימוד, לא נשארה ידיעת קרוא וכתוב קניינם של קומץ סופרים-מומחים, אלא החלה להיות לנחלת רבים. (ב) יוון. בתקופת הגיבורים, המשתקפת בשירות הומרוס, הלם האידיאל החינוכי של שלימות אצילית (ἀρετή) את

תש"ב; א. נ. וייטהד, מטרות הח' (תרג' מאנג'), תש"ח; ס. אוקו, הנושאים הגדולים בפדאגוגיה הכללית (עיון *), תש"ט; אנציקלופדיה חינוכית, א': יסודות הח', ב': דרכי הח', תש"ט, תשכ"א; מ. כספי וצ. לם (עורכים), תורת הח', תש"ך; ג'. דיואי, המקורות למדע הח' (תרג' מאנג'), תש"ך; ג'י. דימקוביץ וז' (תרג' מאנג'), תש"ך; צ. אדר, יסודות הח', תשכ"א; ה'גל, הח' מהו? תשכ"ג; המרכיב הפדגוגי (משרד החינוך והתרבות), מדרוך ביבליוגרפי לספרות פדגוגית, א'-ג', תשכ"א-תשכ"ד; נ. רוטנשטיין, סוגיות בח' תשכ"ד; צ. א. קורצווייל, הח' בחברה הטכנולוגית (מדע, ח' חוב' 4), תשכ"ד; W. Dilthey, *Üb. d. Möglich-keit e. allgemein-gültigen pädagog. Wissenschaft*, 1888; E. Grisebach, *Die Grenzen d. Erzieher u. seine Verantwortung*, 1924; H. Nohl - L. Pallat (Hrsg.), *Handb. d. Pädagogik*, I-V, 1928-1933; G. Kerschensteiner, *Theorie d. Bildung*, 1931; *The Scientific Movement in Education* (Nat. Soc. for the Study of Education, 37), 1938; *Philosophies of Education* (ibid., 41), 1942; *Modern Philosophies and Education* (ibid., 54), 1955; R. Dottrens, *Qu'est-ce que la pédagogie expérimentale?* 1944; W. Guyer, *Grundlagen e. Erziehungs- u. Bildungslehre*, 1949; L. D. and A. Crow, *Introduction to Education*, 1950; B. П. Есипов - Н. К. Гончаров, *Педагогика*, 1950; W. Flitner, *Allgem. Pädagogik*, 1950; id., *Das Selbstverständnis d. Erziehungswissenschaft in d. Gegenwart*, 1958; H. Kleinert et al. (Hrsg.), *Lexikon d. Pädagogik*, I-III, 1950-1952; F. Spranger, *Pädagog. Perspektiven*, 1952; *Lexikon d. Pädagogik* (Hrsg.: Dt. Inst. f. wissenschaft. Pädagogik - Inst. f. vrgl. Erziehungswiss., I-IV), 1952-1955; R. Hubert, *Traité de pédagogie générale*, 1952; M. A. Данилов - Б. П. Есипов, *Дидактика*, 1957; W. G. Reeder, *A First Course in Education*, 1958; R. Travers, *An Introduction to Educational Research*, 1958; H. Heckel, et al., *Pädagog. Forschung u. pädagog. Praxis*, 1958; M. J. Langeveld, *Disintegration and Reintegration in Pedagogy* (Intern. Rev. Educ., IV), 1958; id., *Einführ. in d. Pädagogik*, 1963; J. Derbolav - H. Roth (Hrsg.), *Psychologie u. Pädagogik*, 1959; C. W. Harris - M. R. Liba (eds.), *Encycl. of Educational Research*, 1960; F. Schneider, *Vrgl. Erziehungswissenschaft*, 1961; A. H. Halsey - J. Floud - C. A. Anderson (eds.), *Education, Economy and Society*, 1961; C. V. Good, *Introduction to Educational Research*, 1963; A. M. Dushkin - C. Frankenstein (eds.), *Studies in Education* (Scripta Hierosol., XIII), 1963.

א. פ. ק.

תולדות הח', ענף-ביניים שבין תוה"ח ובין ההיסטוריה, העוסק בתולדותיהם של הרעיונות ושל הפעולות המורדות החינוכיים כאחד. הוא מתאר את התפתחות הח' על רקע המציאות המדינית, החברתית והתרבותית בכל תקופה ועוקב גם אחר היחס ההדדי שבין התפתחותם של רעיונות הח' מזה ושל פעולות הח' מזה.

הסקירה דלקמן מתייחסת לתרבות-המערב ולתחור-מים ההיסטוריים-תרבותיים האחרים שבהם היתה מעורה. על הח' בהדג' בסין ובִּיפֶן — ע"ע.

I. בחברות פרימיטיביות. על הח' בתקופה שלפני התהוות הכתב אין לנו, כמובן, ידיעות ישירות. בחברות "פרימיטיביות", המצויות עדיין בימינו, הכשרת הצעירים למעמדם ולתפקידיהם כמבוגרים ניתנת ע"י ההורים וע"י הזקנים בתוך קבוצת-הגיל. מהם קונים הילדים, בהתאם למינם, את המיומנויות המעשיות הטכניות, את כללי ההתנהגות והמוסר, ואת ההשקפות והאמונות של תרבותם — ע"י השתתפות בפעולות המבוגרים, הסתכלות וזיקוי. המחזה ומשחק, הדרכה והוראה, נזיפה ושבח, עונש ושכר, תפקיד חינוכי חשוב, בעיקר לעיצוב האופי ולהקנת רעיונות, ממלאים טקסי-ההתחל, המסמלים את המעבר מילדות לבגרות. האימונים המיוחדים לקראתם, הכנה זו, שבה כרוכים, כרגיל, סיגופים ומיבחנים קשים, מתקיימת בקבוצת-

הצרכים וההשקפות של השכבה השלטת במשטר אריסטוֹ-קראטי, השרויה במלחמה מתמדת: המטרה העליונה היתה התהילה האישית וההצטיינות בתחרות עם השווים למעמד — הן במעשי-גבורה מלחמתיים, הן בדיבורים נאים. לבני האצוּלִים ההומריים ניתן צירוף של ח' אבירי לגבורה בקרב ולנימוסים אציליים, שבהם חייב להצטיין גיבור, ושל ח' רטורי לתרבות-רוח, המתבטאת בדיבור הנבון ובנאום הנעלה והיפה. עדיין אין זכר ללימוד קריאה וכתובה או לקיום בתי-ספר.

כשהתפתחה מדינת-העיר היוונית, דחק האידיאל הפטרייטי של נאמנות למדינה את האינדיווידואליזם של הגיבור ההומרי, הנלחם למען תהילתו האישית. תמורה זו מתגלה באופן קיצוני ביותר בספרטה, שמשטרה וחינוכה הצבאיים המיוחדים עוצבו, כנראה, כתוצאה מנצחונותיה על המסנים (במאות ה-8—7), שהפכו את המנוצחים להלוּטים משועבדים. בניספרטה היו לאריסטוקראטיה שלטת ופטורה מפעילות כלכלית; היא נדרשה לכוננות צבאית מתמדת לשם דיכוי אוכלוסייה משועבדת, שעלתה עליהם במספרה פי כמה וכמה. ספרטה הפכה למחנה-צבא גדול, שבו מידת-האזרח העליונה היתה גבורה ומשמעת ללא-גבול של החייל-הפטרייט. במשטר זה לא הורשה איש מן האזרחים לחיות כטוב בעיניו ולמען עצמו; כולם היו „לאגודה אחת... מלופדים כדבורים מסביב למפקדם ומסורים אך ורק לארצם“ (פלוטרכוס), וכל פרטי חייהם כוונו ע"י המדינה. אף „הילדים, יותר משאם קניין ההורים, הריהם נכס לאומה כולה“, והדאגה העיקרית היתה לעשותם אזרחים טובים וללמדם לשאת כאבים ולנצח בקרב. בהתאם לכך הופקד הח' כולו בידי המדינה. הילדים התחנכו בצוותא, בפלוגות נערים, בתנאים חיים פשוטים וקשים ביותר, כשהם נתונים למשמעת חמורה. הם קיבלו בעיקר ח' גופני וצבאי. חינוכם המוסי הצטמצם בריקודים, שחיקו תנועות-קרב, ובלמוד שירי תהילה לגיבורים שנפלו למען המולדת ושירי-גנאי למוגילי-לב. כן למדו קרוא וכתוב. גם הבנות קיבלו ח' גופני קפדני, כדי להכשירן להיות אמהות של חיילים בריאים ואמיצים (וע"ע ספרטה).

באתונה הלם הח' את צרכי האזרחים בני-החורין, שהקדישו את עיקר זמנם להשתתפות פעילה בניהול ענייני המדינה, לשירות צבאי ול„בטלה אצילה“, ז"א התעסקות בענייני תרבות ורוח והשתתפות בחגיגות ובששועים, תוך פטור מעבודה מפרנסת, ובמיוחד — גופנית. האידיאל החי-נוכי היה „היפה והטוב“ — שילוב של אידיאל אסתטי ומוסרי-אזרחי, שדרש עיצוב הארמוני של גוף חסון ויפה, אופי מוסרי ורוח אצילה הניזונה מן התרבות המוסית, שתדריך את האדם להתנהגות נאה ותתן תוכן ראוי לחייו. בחינוך זה לא היה מקום להכשרה מעשית-טכנית לעסקי הכלכלה, הוא התרכז כולו בגימנאסטיקה (תרבות-הגוף) ובמוסיקה (תרבות-הרוח). בניגוד לספרטה, הניחה המדינה האתונאית את ח' הילדים בידי ההורים ובידי בתי-ספר פרטיים, אלא שפיקחה על סדריהם והציגה דרישות מיני-מאליות, בעיקר לח' הגימנאסטי. משך הלימודים ורמתם היו תלויים במצב הכלכלי של ההורים, אך בורות גמורה היתה נדירה בין הבנים, בעוד שהבנות לא זכו לח' פורמאלי. החל מגיל 7 ביקרו הנערים בשני בתי-ספר: בביה"ס למוסיקה למדו קרוא, כתוב וחשבון, אח"כ את יצירות המשוררים האפיים הליריים, ובראשם הומורוס, ואת הנגינה בקתרוס;

בביה"ס לגימנאסטיקה התאמנו בתירגול המחומש — קפיצה, ריצה, וריקת-דיסקוס, הטלת-כידון, היאבקות. בזמן לימודיו נמסר הנער להשגחת „פידגוגוס“ (ר' לעיל, עמ' 612; וע"ע זקנה, עמ' 955: תמ'). מגיל 18 עד 20 קיבלו הצעירים אימון צבאי; זו היתה תקופת-הח' היחידה, שהופקדה בידי המדינה (ע"ע אפבים).

עם התעצמותה הכלכלית והפוליטית ועם הדמוקרטיזציה ואציה של אתונה לא הספיק עוד הח' המסרתי הזה להכשרת הנערים מבתי-מיוחסים ואמידים, ששאפו להצלחה בחיי הציבור. הם ביקשו הכשרה מיוחדת ברטוריקה (תורת-הנאום) ובדיאלקטיקה (חכמת-הוויכוח ותורת-ההגיון), כדי לרכוש השפעה באסיפות-העם ובבתי-המשפט. הכשרה זו באמנות השיכנוע סיפקו הסופיסטים (ע"ע), שהורו תמורת תשלום את המקצועית האלה, וגם תורת המדינה והמידות, דקדוק וביקורת ספרותית, ואף מדעים — מאתמאטיקה ואסטרונומיה. במאה ה-4 פותחה המסורת הסופיסטית של הח' הגבוה ע"י מורים דגולים והתפלגה לשני כיוונים: מצד אחד הוקמו בתי-מדרש לרטוריקה, שהמפורסם ביניהם היה של איסוקרטס (ע"ע); ומצד שני — בתי-מדרש ללימוד מדע-לשמו ופילוסופיה (האקדמיה של אפלטון והלי-קיאון של אריסטו).

בתקופת משבר הערכים והמנהגים המסרתיים מאמצע המאה ה-5 ואילך נולדה באתונה תאוריה שיטתית של הח', סוקרטס (ע"ע) הורה, ששלימות המידות אינה אלא דעת של עקרונות קבועים, שיש לבררם בתהליך אינדוקטיווי-ביקרתי של הגדרת מושגים. אפלטון (ע"ע) היתווה תכנית רבת-מעוף של הח' במדינה האידיאלית, בעלת משטר מעמדי-טוטאליטארי: בשלבו הנמוך מרגילים את החניכים למידות טובות ע"י מוסיקה וגימנאסטיקה, ובשלבו העליון מובילים אותם באמצעות המדעים המאתמאטיים והדיאלקטיקה להפרכת האידיאה של הטוב, שרק בכוחה להדריך את המדינה להגשמת הצדק. אריסטו (ע"ע) הציג את בעיית היחס בין האזרח הטוב והאדם הטוב, וגיבש את המושג של „ח' ליבראלי“ (הראוי לבני-חורין), שאינו מכוון להתמחות מקצועית ולתועלת כלכלית, כי אם לשלימות האדם כאדם — שלימות האופי והשכל, שגולת-כותרתה — החיים המוקדשים לעיון המדעי והפילוסופי לשמו. תפיסה זו, שתכליתו האחרונה של הח' היא להכשיר אדם לניצול נאות של הפנאי ולאשר העליון שבהכרה השכלית לשמה, ואילו ההכשרה המקצועית-טכנית אינה חלק של ח' ראוי לשמו — עתידה היתה להשפיע על ההשקפה החינוכית של המערב עד המאה ה-19.

ג) בתקופת ההלניזם (ע"ע) קיבלו התרבות והח' היווניים אופי קוסמופוליטי, אינדיווידואליסטי והומאניסטי. עם אבדן עצמאותן של הערים-המדינות והקמת הממלכות האבסולוטיות איבדו האימון הצבאי והעיסוק הפוליטי את משמעותם לגבי האזרחים הצעירים, והללו התמסרו ביתר שאת ללימודים, לפיכך התפתחו במיוחד המוסדות ללימוד הגבוה של רטוריקה ופילוסופיה. באתונה הפכו האקאדמיה מיסודו של אפלטון והליקיאון של אריסטו למוסדות-קבע ללימודי פילוסופיה, ועליהם נוספו בסוף המאה ה-4 בתי-המדרש של חכמי הסטואה ושל אפיקורוס, שבהם עסקו במטא-פיסיקה ובעיקר בתורת-המוסר. הספרייה הגדולה באלכסנדריה שימשה מרכז למחקר ולהוראה במדעים המדויקים והטכניים ובפילולוגיה.

עם התרבות ההלניסטית. אבות-הכנסיה במזרח ההלניסטי ביקשו דרכים להפיק תועלת דתית מן העיון במדעים החי-לונים ובספרות האלילית, והתייחסו בחיוב ללימוד הפילוסופיה, הרטוריקה והספרות היוונית. במערב הלאטיני היו ממנהיגי הכנסיה (כגון טרוליאנוס) שהתנגדו לביקור נערים נוצרים בבתי-ספר אליליים וללימוד הספרות האלילית; אחרים (כגון היארונימוס ואוגוסטינוס) ביקשו לדלות מן התרבות האלילית את היסודות שעשויים היו להתאים לנצרות ולשמש משען לאמונתה.

III. ימי הביניים. א) אירופה הקאטולית. לאחר הריסת הקיסרות הרומית וסגירת בתי-הספר הציבוריים לגראמאטיקה ולרטוריקה, שימשה הכנסיה הקאטולית בלבד חוליה מקשרת עם התרבות העתיקה. הכנסיה נאלצה לשמור מינימום של הלימודים העיוניים, שטופחו בבתי-הספר הרומיים. כדי להכשיר את כהניה למילוי תפקידיהם, ידעת קריאה וכתיבה, הלשון הלאטינית וקדוקה, רטוריקה ותורת-ההגיון, מוסיקה, ואף יסודות המאמאטיקה, היתה דרושה לשם פירוש כתבי-הקודש, ההטפה, ניהול הפולחן וכיו"ב. הכנסיה הקימה בתי-ספר להכשרת כהניה ונוצריה, שתכנית-לימודיהם הסטאנדארטית היתה מורכבת מ"שבע האמנויות החפשיות": גראמאטיקה, רטוריקה ודיאלקטיקה (תורת-ההגיון) היו השלב הנמוך — "המשולש" (trivium); ארית-מטיקה, גאומטריה, אסטרונומיה ומוסיקה היו השלב המתקדם — "המרוכב" (quadrivium).

אולם אפים של המקצועות העתיקים הללו נשתנה: הם נלמדו בעיקר בגלל תועלתם הדתית. לפיכך הוגבלו באופן חמור כל אפיקי העיון שלא עלו בקנה אחד עם עיקרי-האמונה וכתבי-הקודש הנוצריים. את "שבע האמנויות החפשיות" שיננו מתוך קבצי-סכומים, שחוברו מן המאה ה-5 ואילך; מגמת לימודן היתה למסור קטעי ידיעות, שהצטברו והתגבשו בעבר, ולא לעודד חשיבה מחדשת. רמת ההשגים היתה, בדרך-כלל, נמוכה, כתוצאה משני קשיים רציניים: ניהול הלימודים בשפה זרה — לאטינית — חייב להקדיש שנים רבות להקניית יסודות הלשון; מחמת היקרות הנדירות של כתבי-היד נמצאו ספרים, בדרך-כלל, רק בידי המורה, והתלמידים נאלצו לשנן את תכנם בע"פ.

במשך מאות בשנים שמרה הכנסיה מנופולין על מוסדות הלימוד. הנוצרים חוייבו ("ע"פ תקנון בנדיקטוס הקדוש [ע"פ]) להקדיש לפחות שעתים ביום לקריאה ולעיון. כך התפתח במינורים הנוהג להעתיק כתבי-יד ולקיים בת"ס בשביל המועמדים לנזירות, שבהם לימדו ע"פ לימודי-קודש בלבד; רק במינורי אירלאנד שיגשג עד סוף המאה ה-8 לימוד הספרות הרומית והיוונית העתיקה. ליד כנסיות רבות הוקם "בי"ס לזימרה", שתפקידו היה להכשיר להשתתפות במקהלת-הכנסיה, ובו לימדו זימרה, קריאה ולאטינית; במרוצת הזמן התחיל למלא תפקיד של בי"ס יסודי, היורשים העיקריים של בתי-הספר הרומיים היו בתי-הספר שליד קאטדראלות, שהכשירו את הכמורה והורו — מלבד לימודי-הקודש — גם את יסודות ההשכלה הכללית בשבע האמנויות החפשיות. אף בני האצולה, שלא התפוננו לכמורה, למדו בהם לאטינית, שהיתה לא רק שפת הכנסיה אלא גם שפת הדיפלומאטיה, החקיקה והניהול. הוועידה הלאטראנית השלישית (1179) תבעה, שכל כנסיה ראשית תדאג ללימוד חינוך

(ד) רומא. בהתאם לאופי הכללי של תרבותם האישית והחברתית, נשא גם חינוכם של הרומאים אופי מעשי-תועלתני יותר מזה של היוונים. בתקופה הקדומה (עד אמצע המאה ה-3 לפסה"נ) היתה מטרת הח' מעשית-מוסרית בעיקרה: ביקשו לעצב אבות-משפחה, אזרחים וחיללים טובים, שיצטיינו במידות טובות המבטיחות את הניהול התקין של חיי-הציבור. הדגש הושם בעיצוב האופי ולא בח' השכלה; הח' ניתן כתחום המשפחה, בעיקר ע"י האב, ששימש דוגמה להתנהגות נאותה, איפשר לבניו להסתכל בפעילותו החק-לאית והמדינית, ואף לימדם קרוא, כתוב וחשבון. הנערים למדו בע"פ את חוק ה-12 הלוחות וקיבלו אימון גופני-צבאי. רק בסוף תקופה זו הוקמו בתי-ספר ללימוד קריאה, כתיבה וחשבון. — הדירת ההשפעה היוונית מאמצע המאה ה-3 ואילך שינתה את אופי הח' הרומי. לאחר שתורגמה האודיסיאה ללאטינית, נעשתה לספר-הלימוד הנפוץ ביותר ברומא. אינטרסים תרבותיים וספרותיים דחקו את רגלי המידות המעשיות המסורתיות, והח' עבר מידי המשפחה לבתי-ספר, שתכניתם הושפעה מן הח' היווני, אך הרומאים לא החשיבו את לימוד הנגינה, הגימנאסטיקה והפילוסופיה, אלא שמו את הדגש ב"גראמאטיקה" (קדוק וספרות) ו"רטוריקה" (תורת-הנאום), שהביאו תועלת במדיניות ובמשפט. למרות התנגדותם של חוגים שמרניים שלטו בח' הרומי מסוף המאה ה-2 מקצועות-הלימוד שהובאו מיוון, והתפתחה מערכת מדורגת של בתי-ספר, שנפוצה במרוצת-הזמן בכל רחבי האימפריה הרומית:

(1) בי"ס יסודי (ludus [= משחק]), שבו למדו ילדים, ואף ילדות, בני 6—12. קרוא, כתוב וחשבון. (2) בי"ס לגראמאטיקה, לבני 12—16, שבו למדו קדוק וספרות יוונית ורומית. (3) בי"ס לרטוריקה, לבני 16—19, שבו ביקרו רק בני המשפחות האמידות והמיוחסות ולמדו רטוריקה ואת המדעים הדרושים לנואם משפיל: גראמאטיקה, דיאלקטיקה, אריתמטיקה, גאומטריה, אסטרונומיה ומוסיקה (תורת-ההר-מוניה). כאן התגבשה תכנית "שבע האמנויות (או: החכמות) החפשיות" (ז"א הדרושות לבן-חורין [septem artes liberales]), ששרשן נעוץ בח' הסופיסטי והפילוסופי של יוון, ושהונחלו לאירופה של יח"ב ושל תקופת ההומאניזם. בתחילה היו בתי-הספר בבעלות פרטית; רק מן המאה ה-11 לסה"נ ואילך תמכה בהם המדינה. תמיכה זו הביאה במאה ה-2 ברומא — ואח"כ גם במרכזים אחרים — להקמת מוסדות להשכלה גבוהה, מעין אוניברסיטות, לפי דוגמת בתי-המדרש ההלניסטיים.

במאות ה-1 לפסה"נ — ה-1 לסה"נ נוצרה ברומא ספרות פדגוגית (קיקרו, קוֹינְטיליאנוס), שתיארה את הנואם (ora-tor) כטיפוס האידיאלי של האדם המשפיל, המסוגל להשתתף בעילות בניהול ענייני-הציבור.

ההנצרות הקדומה היתה תנועה עממית, שהציבה אידיאל של אמונה תמימה והיי צנע ופרישות מול הלמדנות והחריפות הרוחנית והעידון הקמרי של העולם ההלניסטי-רומי. היא לא פיתחה מוסדות לח' אינטלקטואלי, אלא טיפחה את הח' הדתי והמוסרי, בעיקר של מבוגרים המתכוננים לטבילה, כדי להקנות להם את המסורת בדבר תולדות ישו, מותו ותחייתו. הלכות-מוסר, האמונות על אחרית-הימים וסדרי הפולחן, את ח' הנוצר השאירה הנצרות תחילה בידי בתי-הספר ההלניסטיים והרומיים האליליים, תוך נכונות להתפשר

(ב) ארצות האיסלאם — ר' להלן, עמ' 673.
 IV. המעבר לעת החדשה. (א) תקופת הרנסנס
 (ע"ע) וההומניזם (ע"ע). בתנאי המציאות החברתית
 והתרבותית של תקופה זו השינויים שחלו בעקבותיהם
 בתודעת הבורגנות ואצולת-החצר העולה לא סיפקו הח'
 הכנסייתי והסכולאסטי והאימון האפירי את הצרכים החדשים,
 ונתבקשה השפלה חילונית המופנית לענייני העולם הזה.
 אולם כיוון שספרות בשפות העמים האירופיים והגות ומדע
 חדשים היו רק בראשית התפתחותם, נאלצו הדורות ההם
 לבסס את הח' החילונית החדש על אוצרות התרבות העתיקה
 של רומא ויוון. בניגוד לח' של יה"ב, שבשאו אופי של הכשרה
 מקצועית (לכמורה, למשפטים, לרפואה או לאומנות), חודש
 עתה האידיאל הקלאסי של „הח' הליבראלי“, שעיקר כוונתו
 לפתח באופן הארמוני את אישיות היחיד על כל הכוחות
 והכשרונות הצפונים בה ולהכשירו למילוי תפקידו הצי-
 פוריים כאזרח או כשליט. ח' זה כלל את אימון הגוף, עיצוב
 האופי וטיפוח נימוסים נאים; אך הדגש הושם בספרות
 ובהיסטוריה הקלאסית של רומא — פחות מזה של יוון —
 שדמויותיה שימשו דוגמה ומופת לאנושיות נעלה, לאזרחות
 טובה ולהתנהגות ראויה, וסיגנונה שימש מופת להבעה נאה
 בכתב ובע"פ. בתי-הספר, שהוקמו במאה ה-15 בחצרות
 הנסיכים האיטלקיים ע"י הומאניסטים, כגון ויטורינו דה
 פלטרך (ע"ע) וגורינו דה רונגה (ע"ע) שבביל בני המעמדות
 העליונים, הנהיגו צורה מחודשת של „שבע האמנויות החפ-
 שיות“; הדגש הועבר מן הדיאלקטיקה הסכולאסטית אל
 הקניית הלאטינית כלשון דיבור וכתב ולימוד מורחב של כל
 ענפי הספרות הרומית הקלאסית ושל מקצת ספרות יוונית.
 לארצות שמצפון אלפים הובא ההומאניזם במחצית
 השנייה של המאה ה-15 ע"י משכילים שלמדו באיטליה, והח'
 ההומאניסטי התבסס בתי-הספר הלא-כנסייתיים, שהוקמו
 במוצאי יה"ב ע"י עריות וגילדות-סוחרים. לראשונה חדר
 לבתי-הספר של „האחים של החיים המשותפים“ בארצות-
 השפלה, שהנהיגו אירגון מדורג של ההוראה בשמונה כיתות,
 שלכל אחת מהן היתה תכנית מיוחדת בהתאם לדרגת
 התקדמותם של התלמידים — מיסודות הדקדוק הלאטיני עד
 לכתבי אפלטון, אריסטו ואבות-הכנסייה, מיבנה זה של כיתות
 מדורגות הועתק אח"כ בבתי-ספר הומאניסטיים רבים, שנו-
 סדו בעריה-מסחר של מרכז-אירופה. בניגוד לאיטליה, לא
 נתנו ההומאניסטים שמצפון אלפים ח' גופני, הם קשרו
 את הח' ההומאניסטי עם דתיות נוצרית צרופה ע"י לימוד
 פתביהם של אבות-הכנסייה והנוסח היווני של הברית החדשה.
 רוב האוניברסיטות הוותיקות שמרו אמונים לסכולאס-
 טיקה; רק באוקספורד ובקמברידג' פנו ללימודים ההומאניס-
 טיים בקולגים החדשים. אולם באוניברסיטות החדשות,
 שנסדו בתקופה זו (כגון פירנצה באיטליה, פריבורג, ויטני-
 ברג ואחרות בגרמניה, באזל בשוויץ), טיפחו את הוראת
 הלשונות והספרויות הקלאסיות והכשירו מורים חילוניים
 בעלי השפלה הומאניסטית. בגלל שמרנותן של האוניברסי-
 טות הוותיקות, הוקמו מוסדות מתחרים ללימוד הגבוה של
 שלוש הלשונות הקלאסיות — לאטינית, יוונית ועברית —
 וספרותן, כגון Collegium Trilingue בליזבן (1517) וה-
 Colège de France בפאריס (1530).

דרכי הח' וההוראה השתפרו בהרבה. המצאת הדפוס
 הזילה את הספרים, וייצור הנייר הזיל את חמרי-הכתובה;

של בני-העניים; אולם דרישה זו לא נתמלאה אלא במידה
 מצומצמת ביותר.

גם שליטים חילוניים עודדו לפעמים את הרחבת הח'
 הפורמאלי. בולט ביניהם קארולוס הגדול, שביקש להעלות
 בממלכתו את רמת ההשכלה — בעיקר של הנזירים והכמרים,
 אך אח"כ גם של הדיוטות. הוא נעזר ע"י אלקואין (ע"ע),
 שניהל גם את ביה"ס שבארמון, שבו למדו בני המשפחה
 המלכותית ובני-אצילים שהתכוננו למשרות רמות במדינה
 ובכנסייה. תכנית-הלימודים כללה ספרות, אריתמטיקה, אס-
 טרונומיה ותאולוגיה.

מתחילת המאה ה-12 ואילך התרחב האופק
 הרוחני של משפילי אירופה, כשהמגע עם המוסלמים הביא
 לידיעתם את היצירה היוונית בתחומי המדע ואת הפילוסופיה
 של אריסטו. בסכולסטיקה (ע"ע) הועלה לימוד התאולוגיה
 לרמה מדעית, ובהוראת „שבע האמנויות החפשיות“ הועתק
 הדגש מן הדקדוק לדיאלקטיקה. באותה התקופה נתחדש
 בדרום-איטליה לימוד הרפואה מפתבי הרופאים היווניים
 והערביים, ובצפון-איטליה — לימוד המשפט הרומי החילוני,
 שידעו עורדה גם את הגיבוש השיטתי של המשפט הכנסייתי.
 בעקבות התפתחויות אלו קמו מוסדות לח' גבוה, שתחילה
 נקראו studia generalia (כלו'; מוסדות לימוד פתוחים לתל-
 מידים מכל המעמדות והארצות), ואח"כ אוניברסיטות
 (ע"ע). הללו התחילו להתפתח במאות ה-12/3 (בולוניה וסא-
 לרנו באיטליה; פאריס ומונפליה בצרפת; אוכספורד וקמברידג'
 באנגליה), ועד 1500 היו קיימות כ-80 אוניברסיטות ברחבי
 אירופה. ההוראה אורגנה ב-4 פאקולטות — הפאקולטה
 לאמנויות („החפשיות“) שימשה שלב-הכנה לשלוש הפא-
 קולטות „המקצועיות“ — לתאולוגיה, למשפטים ולרפואה.
 לא בכל אוניברסיטה היו קיימות כל ארבע הפאקולטות,
 ואוניברסיטות שונות הצטיינו במיוחד בהוראת מקצועות
 מסוימים; לפיכך היתה נדידת תלמידים ומלומדים תופעה
 שכיחה ביה"ב. הלימודים התנהלו בצורת הקראה ופירוש
 של טפסטים סמכותיים ובדרך הוויכוח על שאלות שנויות
 במחלוקת, שבו הסתמכו שני הצדדים על בני-סמך עתיקים,
 לפי דוגמת ספרו של אַבְלֵר (ע"ע) Sic et non („הן ולא“).
 בצד הח' לצרכי הכנסייה התפתח מסוף המאה ה-9 הח'
 לאצירות (ע"ע) כצורה יחידה של הח' החילונית, הוא
 לא הוקנה בבתי-ספר, ואף לא במשפחת התניך. אחידות
 הנימוסים והאידיאלים של מעמד האבירים הושגה ע"י ח'
 בניו מחוץ לבתי הוריהם, בחצרות נסיכים או אבירים אחרים.
 מגיל 7 היה בן האביר „נער“ בחצר זרה תחת השגחתה
 המיוחדת של גבירת-החצר, שדאגה לחינוכו הדתי, לימדה
 אותו שירה ומוסיקה והקנתה לו את הנימוסים ומושגי-הכבוד
 האביריים; באותו הזמן קיבל מן הגברים ח' גופני ולמד את
 השימוש בנשק. מגיל 14 שימש נושא-כליו של נסיך או
 אביר והתאמן בציד ובמלחמה; בגיל 21 נעשה אביר. הח'
 האינטלקטואלי של האבירים היה מוגבל; לכל היותר למדו
 קרוא וכתוב בלשון אמם, אך כמעט לא ידעו לאטינית.

רק עם עליית הערים מן המאה ה-11 ואילך החל להתפתח
 ח' חילוני גם במעמד העירוני החדש. גילדות-הסוחרים
 ומועצות-הערים הקימו בתי-ספר משלהן, שבמקצתם נערכו
 הלימודים בלשון-האם; ואיגודי-האומנים פיתחו שיטה של
 אימון שוליות, שנשארה הדרך המקובלת של הכשרת בעלי-
 מלאכה עד המאה ה-19.

טסטאנטיוזם, נאלצה גם היא לנקוט גישה חינוכית חדשה. הישועים (ע"ע) הקימו בתי-ספר תיכוניים ואוניברסיטות לח' בני המעמדות העליונים וסגלו לצרכיהם את השגיו המעולים ביותר של הח' ההומאניסטי; הם אף הנהיגו, לראשונה בתולדות הח', ברירה קפדנית והכשרה שיטתית של מורים ותכנית-ח' מעובדת לפרטיה (Ratio Studiorum, 1599). במסודותיהם ניתן הח' התיכון המשובח ביותר באותה התקופה. אולם הם ניצלו את "הח' הליבראלי" לשם אינדוקטרי-נאציה דתית. מן הטכסטס הקלאסיים נמחקו קטעים שנגדו את תורות הנצרות ומוסרה; בהוראה הודגשו השינון והלימוד הפורמאלי של דקדוק וסיגנון; למורים הוכתבו פרטי תוכן הלימודים ודרכי ההוראה. כדי להתחרות בפרוטסטאנטים, החלה גם הכנסייה הקתולית לתת דעתה לח' העממי בלשון האם. בפאריס הקימה מערכת בתי-ספר עממיים, שתכנית לימודיהם היתה דומה לזו הנהוגה במדינות הפרוטסטאנטיות, ובכל הארצות הקאתוליות פעלו כמה מיסדריה-הוראה, שהחזיקו בתי-ספר עממיים לבנים ולבנות.

מורשתה החינוכית העיקרית של תקופת הרפורמאציה למאות-השנים הבאות היתה הקמת שתי מערכות-ח' מקבילות ונפרדות מבחינה מעמדית: בתי-ספר עממיים בלשון האם לבני המעמדות הנמוכים, ובתי-ספר תיכוניים לאטיניים, המו-בילים לאוניברסיטה, לבני המעמדות העליונים.

(א) "הראליזם" הפדגוגי. התפתחותם של מדעי-הטבע במאות ה-16—17 נתנה אותותיה גם במחשבה הפדגוגית של התקופה. הידיעות וההשקפות החדשות והתועלת המעשית מהשתלטות האדם על הטבע — בניגוד לעקרונות הסכולאסטיקה — היפנו את תשומת-הלב למתודות שבזכותן נתאפשרו השגים אלה: השיטה האינדוקטיבית המבוססת על הנסיון והתצפית, שעל ערכה עמד פרנסיס בייקון (ע"ע); והחשיבה המאמאטי, שבה ראה דקרט (ע"ע) את המתודה האוניורסאלית של כל מדע.

עליית מדעי-הטבע חלה בעת ובעונה אחת עם אבדן חיוניותו של הח' ההומאניסטי ועם ירידת ערכן המעשי והתרבותי של הלשונות הקלאסיות. סופרים והוגים — כגון ויוס (ע"ע), רבלה (ע"ע), ואח"כ מילטון (ע"ע) — הסתייגו מהתנוונותו של הח' ההומאניסטי לפורמאליזם דקדוקי וסיגנוני, והציעו את הרחבת תכנו, כדי לתת לו כיוון "ראליסטי". הקווים העיקריים של מיפנה זה במחשבה הפדגוגית היו: (1) הפיכת התועלת המעשית לאבן-הבוחן של הח' הטוב, ומכאן — (2) התעניינות במקצועות מעשיים וטכניים, וכן (3) העדפת "דברים" (כלו) — ידיעות ראליות על הטבע, הטכניקה והחברה) על פני "מלים" (כלו) — ידיעת לשונות ויפי הבעה); (4) שאיפה להשפלה אנציקלופדית בכל תחומי הדעת, לרבות מדעי-הטבע, גאוגרפיה, היסטוריה חדשה ולשונות מודרניות; (5) ההכרה בנסיון ובמציאות הראלית כמקור-ידע חשוב בצד הספרות הקלאסית. מכולם הרחיק לכת מונטן (ע"ע), שהסתייג מן הח' ההומאניסטי על כל גווניו — לא רק מהערצת הסיגנון המצוחצח והנתיח הבלשני, אלא אף מן ההשתעבודות לסמכות הסופרים הקלאסיים ומן הידיעות האנציקלופדיות, לדעתו, תפקיד הח' ללמד את אמנות החיים ולטפח מידות טובות ושיפוט עצמאי, ולמטרות אלו "העולם" (כל' הנסיון) הוא ספר-לימוד חשוב מן הספרות. במאה ה-17 התחילה להתפתח דידיאקטיקה שיטתית, שביקשה פתרונות לשתי בעיות חדשות: (1) כיצד להעניק

ספרייה-לימוד הרבים שבידי התלמידים עשו את השינון וההכתבה מיותרים, ותרגילים בכתב באו במקום הוויזואליזם בע"פ. הגישה האינדוקטיבית של ההומאניזם גרמה ליתר התחשבות בנטייתו של כל תלמיד, בכשרונותיו ובדרגת התפתחותו. הפניה אל רגש הכבוד, התחרות והענקת פרסים באו במקום הענשים המשפילים כאמצעים להנעת הלמידה ולהשלטת משמעת. התחילה להתפתח ספרות חדשה העוסקת בשאלות ח' והוראה, ורג'ריו (ע"ע) הציג את הל-מודים הקלאסיים כאמצעים לח' אדם ואזרח הפשי ותבע גישה חינוכית נאותה, המכבדת את אישיות התלמיד והמתי-חשבת בנטייתו ובדרגת בשלותו. רעיונות דומים הוצעו במסות הפדגוגיות של הומאניסטים שבאו אחריו, כגון מפאז ו'ג'ו (ע"ע), אָנאס סילוויוס, אָרסמוס מרוטרדם (ע"ע), ג'וז' בידה (ע"ע) ורבים אחרים.

אמנם במרוצת הזמן התאבן גם הח' ההומאניסטי, כשהת-עלם מן התוכן החיוני של הספרות העתיקה והפך לפורמאליזם פדאנטי, שראה את חזות-הכל בלימוד דקדוק אנאליטי ובחי-קוי הסיגנון ואוצר-המלים של קיקרו. אולם דווקא צורתו המאובנת והמנותקת מצרכי-החיים גיבשה בדורות שלאחריו את הדפוס המקרתי של ביה"ס התיכון ההומאניסטי באירופה, שהזניח את לשון-האם וספרותה, את המאמאטיקה ומדעי-הטבע, ועשה את הלימוד הפורמאליסטי של הלשון והספרות הלאטינית לעניינו המרכזי.

(ב) תקופת הרפורמציה (ע"ע). בראשונה עירערו הרפורמאציה הדתית ומלחמות-הדת את מוסדות-הח' הקיימים; אולם במרוצת הזמן גרמה הרפורמאציה להרחבת הח' לכל שלביו, הרפורמאטורים, שהיו קשורים לתנועה ההומאניס-טית, עודדו את לימוד הלשונות הקלאסיות, הן לשם הבנת כתבי-הקודש במקורם והכשרת הכמורה הפרוטסטאנטית, הן לשם הכשרת פקידי המדינה. חשובה מזה היתה פעולתם למען מתן ח' יסודי בלשון-האם לכל שכבות העם. הגישה הפרוטסטאנטית חייבה, שכל נוצרי ידע לקרוא בכתבי-הקודש ויקח חלק פעיל בתפילה בציבור. הם תירגמו, איפוא, את כתבי-הקודש ללשונות העמים האירופיים, סיכמו את עיקרי-הדת בצורת שאלות-ותשובות קצרות בשפה המדוברת, חיברו תפילות והימנונים דתיים בלשונות העמים, ותבעו מן השל-טונות לקיים בתי-ספר יסודיים להוראת קריאה, כתיבה, קאטכזום וזימרה בלשון-האם, ולהטיל חובת-הלימוד בהם על כל הילדים והילדות. בתי-ספר עממיים בלשון-האם אורגנו בצפון-גרמניה ובדנמארק ע"י יוֹהַנס בּוּגְנֶהַגֶן (ע"ע), ופעולה דומה ננקטה ע"י חסידי קאלוויין בכל הארצות שלשם פשטה השפעתם.

בהשפעת הרפורמאציה הוגברה המרות של השלטונות החילוניים על מוסדות-הח', בדרך-כלל — באמצעות הכנסיה הממלכתית. תקנון ממלכתי ראשון בענייני ח', שדאג להקמת בתי-ספר עממיים, פורסם ב1559 במדינת וירטמברג; עד אמצע המאה ה-17 הלכו בעקבותיה רוב מדינות גרמניה, וביניהן אף הקאתוליות. נימאר חקקה חוק ח'-חובה ראשון ב1619. חוקים או תקנות דומים הונחו בסקוטלנד (1616), בהולאנד (1618), במסצ'וסטס (1642, 1647) ובשאר מושבות אנגליה החדשה, ובשוודיה (1686). אולם בגלל מחסור בכס-פים ובמורים לא הספיק מספר בתי-הספר להגשמת האידיאל הפרוטסטנטי של ח' יסודי לכל.

הכנסיה הקאתולית, במאמציה לבלום את התפשטות הפרו-

מניה, 1694), שבה התנהלו לראשונה כל הלימודים בגרמנית והורחקו המילוליות ההומאניסטיות והדוגמאטיזם התאולוגי.

(ד) תקופת ההשכלה. למרות המאמצים של מתקני הח' עדיין היה מצב הח' במאה ה-18 בשפל המדרגה. רוב המוסדות לח' תיכון הוסיפו להתנהל ברוח ההומאניזם הפור-מאליסטי והמאובן, ללא מגע עם צרכי החיים. תכנית לימודיהם של בתי-הספר העממיים, שעיקר מטרתם היתה דתית, היתה מוגבלת ודלה: קרוא וכתוב, כתיב, מעט חשבון, קאטכיום וזימרה. מוריהם לא קיבלו שום הכשרה מקצועית להוראה. שיטת ההוראה היתה אינדיווידואלית: המורה שמע את השיעור מפי תלמיד אחד, והשאר שיננו בינתיים את פרקם. משום כך היו השגי הלימודים דלים ביותר, נוצרו בעיות משמעת, ולא היתה קיימת הנעה פני-מית ללמידה, משום שהתלמידים לא התעניינו בלימודים ולא חשו בהתקדמות כלשהי בהם. לכן הירבו להפעיל ענשי-גוף וענשי-השפלה, ובבתי-ס' שררו אווירה קודרת ויחס אכזרי לילדים.

שינוי ראדיקאלי בכל אלה דרשה תנועת ההשכלה (ע"ע), שחייבה את העצמאות הרוחנית של היחיד והעבירה את הדגש בהוראה מן השינון לטיפוח ההסתכלות, החשיבה והשיפוט העצמיים. במקום התכלית הדתית הוצגו עתה טובי-תם ושלומם של היחיד והחברה כמטרות עיקריות של הח', שנעשה מכשיר להפצת ידיעות מועילות בחיים וללימוד החר-בות כלפי הממשלה והחברה; לפיכך הועברו היוזמה והפיקוח בתחום הח' מן הרשויות הדתיות לידי המדינה. הח' החדש שלל את שיטות-הלימוד ואמצעי-המשמעת המדכאים את אי-שיותו של התלמיד ומקפחים את אושר ילדותו ונעוריו.

מקצת הגישות החדשות ניפרות כבר בחיבור „כמה מחש-בות בנוגע לח'" (1693) ל'ג'ון לוק (ע"ע), אם כי לוק נתן את דעתו עדיין לח' המעמדי של ג'נטלמן צעיר ולא לח' האדם בכלל. ארבע מטרות קבע לוק לח', לפי סדר חשיבותן: (1) מידות טובות (virtue) — שיעבוד התשוקות לתבונה, מטרה שיש להשיגה לא בענשים, אלא בהסברה ושיכנוע, כיאות גם לילד כיצור בעל-תבונה; (2) חכמת-חיים (wis- dom) — הכשרון לנהל את ענייניו כראוי ובאורח מחושב; (3) נימוסים נאים והתנהגות ראויה עם הבריות (breeding); (4) השכלה (learning) — זו שהיתה עיקרו של הח' הישן — הורדה לדרגה האחרונה מבחינת החשיבות לג'נטלמן. בהצעת תכנית-הלימודים כלל לוק מקצועות „מועילים" בלבד — הדרושים לג'נטלמן למילוי חובותיו בחצר ובחיי-הציבור: הבעה אנגלית; צרפתית ולאטינית — שיש ללמדן בדרכי השיחה והשימוש הפעיל; מאתמאטיקה, גאוגראפיה, היסטוריה, תורת המידות והמשפט; וכן חשיב את חישול הגוף, מתכנית זו נעדרים מקצועות מסרתיים, כגון יוונית, ספרות, תורת-ההגיון ולימודי-דת, אך גם מדעי-הטבע. בלימודים מושם הדגש לא בהקניית הידיעות אלא באימון הפורמאלי של השכל ובעיצוב הרגלי-החשיבה. הלימודים יתנהלו בצורת משחק ותוך שעשוע, בלי כפייה וענשים גופניים.

את המהפכה הקיצונית ביותר במחשבה הפדגוגית חולל רוֹסוֹ (ע"ע) בספרו „אמיל" (1762), שבו היתווה קו של ח' „האדם הטבעי", שיהיה גם טוב וגם מאושר ובן-חורין — ירצה רק מה שביכלתו לעשות ויעשה מה שהוא רוצה, ולא יהיה תלוי בדעותיהם ובעזרתם של אחרים. שיחרור האדם

ח' יעיל לילדי כל השכבות, כפי שדרשה הרפורמאציה, ולקדם בלימודים מספר רב של תלמידים בינוניים; (2) כיצד להשתלט בשנים מועטות של ח' יסודי על השפע המגוון של ידיעות חדשות, שהעלתה התפתחות המדעים. הדידאקטיקנים הנלהבים של אותה תקופה האמינו, שבכוחן של שיטות הוראה מתוקנות לרפא את כל נגעי החברה האנושית.

הראשון שהבטיח דידיאקטיקה משוכללת כזאת היה וולפגנג רֶטְקֶה (ע"ע), שחידש עקרונות דידיאקטיים חשובים: ח' ע"פ הסדר הטבעי, כלו התקדמות בהדרגה מן הקל והפשוט אל הקשה והמורכב; הנהגת לשון-האם כמקצוע-לימוד מיוחד וכשפת-ההוראה לכל שאר הלשונות, המדעים והאומנויות; לימוד בדרך האינדוקציה והניסוי, תוך עניין וכלי כפייה; לימוד „הדברים עצמם" קודם לעיבודם ופירושים (למשל — תוכן של יצירה לפני דקדוק פורמאלי).

בעקבותיו הלך גדול הדידאקטיקנים והפדגוגים של התקופה, קוֹמְנְיוֹס (ע"ע), שהגה את הרעיון של „פאנ-סופיה" — מערכת מלוכדת של הדעת בכל התחומים והמק-צועות, שתשקף את ההארמוניה בין אמיתות ההתגלות ובין השגי המדע, ושהפצתה בין כל בני-האדם תאחד מחדש את הנצרות המפולגת. מטרתה היתה „להורות את הכל לכל". הוא דרש שיסודות ח' זה יונחו כבר ב„ביה"ס-של-האם", לפני גיל 6, ושכל הילדים ילמדו בבתי-ספר בלשון-האם עד גיל 12, והמוכשרים — ללא אפליה לפי מין ומעמד — גם בביה"ס הלאטיני עד גיל 18 ובאקדמיה עד גיל 24. בהשפלה הכללית או הפאנסופית כלל קומניוס את כל המדעים והאומ-נויות, תוך הדגשת המקצועות „הראליים" המודרניים. הוא תבע, אפוא, העשרה הרחבה עצומה של תכנית-הלימודים לביה"ס היסודי והתיכון בהשוואה לזו שהיתה נהוגה בימיו. קומניוס האמין, שהשפלה עצומה זו ניתן להקנות בעזרת מתודת-הוראה המושתתת על חוקי פעולתו של הטבע; יש להנהיג דירוג פסיכולוגי, לפי גילו ודרגת התפתחותו של התלמיד, ודירוג הגיוני לפי סדר העניינים הנלמדים; להקדים את הלימודים „הראליים" לפורמאליים; לצאת מן ההסתכלות החושית והנסיון העצמי ולהגיע בדרך האינדוקציה למושגים מופשטים; ללמד במשולב את הדברים הקשורים קשר אור-גאני (קריאה וכתביה; סיגנון ותוכן; „מלים" ו„דברים"; עיון ומעשה). הלימודים צריכים להתנהל בלי כפייה וענשים, תוך שמחה, משחק והתעניינות.

השפעתה המעשית של המגמה „הראליסטית" בפדגוגיה של המאה ה-17 היתה מצומצמת למדי, ביחוד בח' היסודי. בח' התיכון קמו במקומות שונים, בצד הגימנאסיות ההומא-ניסטיות המסורתיות, טיפוסים חדשים של בתי-ספר בעלי גישות ראליסטיות ותועלתניות יותר, כדי לספק את צרכיהם הממשיים של האצילים והבורגנים, שלא באו על סיפוקם בלמדנות הקלאסית. מופעליהח' של הפיאטיסטים (ע"ע) בגרמניה הולידו במאה ה-18 את „ביה"ס הראלי" — בייס-תיכון שתכנית-לימודיו כללה מאתמאטיקה, מדעי-טבע, לשון-נות מודרניות, גאוגראפיה והיסטוריה חדשה, ומקצועות מעשיים כגון חקלאות והנהלת-פנקסים. האוניברסיטות נשארו במאות ה-16 וה-17 מבצרי השמרנות והאורתודוכסיה; רק בסוף המאה ה-17 החלו בכמה אוניברסיטות (ביניהן קמברידג') לכלול בתכנית-הלימודים את המתמאטיקה ואת מדעי-הטבע החדשים. אך צעד מכריע לחידוש פני הח' הגבוה נעשה רק עם ייסוד האוניברסיטה המודרנית הראשונה בהאלה (גר-

בתי-הספר מצומצם, והוסיפו להורות בהם מורים חסרי הכי-
שרה מקצועית.

גם באמריקה הביאה הגישה התועלתנית של ההשכלה
במחצית השניה של המאה ה-18 להתפתחות טיפוס חדש של
בי"ס תיכון — "האקדמיה" (הראשונה הוקמה ב-1751 ע"י
בנג'מין פרנקלין בפילאדלפיה). גם כאן הועבר הדגש מן
ההשכלה הקלאסית למקצועות מודרניים, ראליים וטכניים,
כדי להכשיר תלמידים לספנות, למסחר ולמדירת-קרקע.
לאחר השגת העצמאות גברה באה"ב ההכרה, שמדינה דמו-
קרטית חייבת לספק ח' עממי כללי על חשבון הציבור. עד
1800 כללו 7 מדינות באה"ב בחוקותיהן את חובת המדינה
לפעול למען ח' אזרחיה. אך בגלל קשיים כלכליים לא קמו
מערכות-ח' ציבוריות באה"ב אלא ברבע השני של המאה ה-19.
V. התקופה החדשה. א) בסוף המאה ה-18
ו בראשית המאה ה-19 הושפעה התפתחות הח' התיכון,
ביחוד בגרמניה, מתנועה רוחנית שקמה כמחאה נגד המג-
מות ששלטו בחברה הבורגנית הקאפיטאליסטית-תעשייתית
ונגד השכלתנות והתועלתנות המפופחות של תנועת ההש-
פלה: ההומאניזם השני (ע"ע הומניזם, עמ' 795/6),
שפנה אל התרבות העתיקה, במיוחד היוונית, כאל התגלמות
הטהורה והנשגבה ביותר של אידיאל "ההומאניות",
וביקש להתעמק בתוכן וברוח של היצירות הקלאסיות, שבהן
מצא דוגמה ומופת לדמות "האדם השלם". הוא תבע את הפי-
תוח ההארמוני של כל כוחות האישיות — בניגוד לחד-צדדיות
של השכלתנות או של ההכשרה המקצועית; את ההוויה ע"פ
החוק הפנימי של האישיות — בניגוד להשוואה הכללית ע"י
האירגון הראציונאלי והמכאני של המשק והמדינה. בכך
הועמדו התרבות הרוחנית-הפנימית נגד התועלת החמרית,
וח' האדם — נגד ההכשרה האזרחית והמקצועית.

באותו הזמן הציע פֶּסְטָלוֹזִי (ע"ע) תפיסה פדגוגית,
שהלמה יותר את תנאי התקופה, וביחוד את צרכי-החיים של
המעמדות הנמוכים. הוא הושפע מרוסו, אך נתן לח' כיוון
סוציאלי: הוא שאף לשפר את גורל העניים ולאפשר להם
חיים אנושיים ומאושרים בנסיבות-חיהם החברתיות והכל-
כליות. מתוך כך נתבטל לו הניגוד בין "ח' האדם לאנושיות"
ובין הכשרתו לעבודה מפרנסת, והח' המקצועי לחקלאות
ולחרושת נעשה הדרך לח' האדם ולפיתוח ההארמוני והמאוזן
של כל כוחותיו — השכל ("המוח"), הרגש המוסרי והדתי
("הלב") וכשרי-הפעולה הגופניים ("היד"). כרוסו ראה גם
פסטאלוצי בח' ובהוראה רק סיוע לטבע הילד בהתפתחותו
הספונטאנית; לפיכך צריכים הם להסתגל לדרגת הבשלות
שלו. המתודה של פסטאלוצי ל"הכשרת-היסוד" (Elementar-
bildung) שללה את המילוליות הריקה ואת השינון המכאני
ששלטו אז בבתי-הספר היסודיים, ביקשה להשתית כל לימוד
על ההסתכלות, הנסיון והפעילות של הילד, כדי להביאו ע"י
מחשבה עצמית למושגים ברורים, והציעה את עקרון העמל-
נות, הממזג לימודים עיוניים עם עבודה בחקלאות ובמלא-
כה. פסטאלוצי כלל בתכנית-הלימודים של בתה"ס העממיים
לימדי-טבע, ידיעת-המולדת, גאומטריה, מלאכות וציור. הוא
ביקש להחליף את המשמעת החמורה ביחס של אהדה לילד
ולהחדיר אווירה משפחתית למוסדות-הח'. שיטתו של פסטא-
לוצי חייבה הרחבה והעמקה של ההשכלה הכללית והכשרה
פסיכולוגית-פדגוגית של מורי בתי-הספר היסודיים, שעליהם
הוטל לא להסתפק בשינון פרק מתוך ספר-הלימוד, אלא

מחייב גם את האמאנציפאציה של הילד, הילדות מוכרת
כשלב בעל ערך ושלימות משלו בהתפתחות האדם, ולא רק
כשלב-הכנה לתפקידי המבוגר. יש להניח לילד לחיות ולגדול
לפי צרכיו, נטיותיו, כוחותיו וסגולותיו הילדותיים; אבן-בוהן
לבחירת הלימודים, וגם מניע ללמידה, תשמש התועלת
המיידית לחיי הילד בהווה, ולא — כבשיטת לוק ומשפילים
אחרים — התועלת העתידה למבוגר ולחברתו. ילמד הילד לא
מתוך ספרים, המוסרים את דעותיהם של אחרים והמשעבדים
את שיפוטו לסמכות זולתו, אלא מתוך הסתכלות, נסיון, ניסוי
ומחשבה עצמיים. כמו-כן יוענק לו חופש לפעול לפי רצונו
ונטיותו; לא ידרש לציית לפקודות ולאיסורים, ולא יוטלו
עליו ענשים מידי מחנכיו, אלא ירוסן ע"י הכורח האובייקטיבי
של הנסיבות בלבד, ע"י "העונש הטבעי" הנובע ישירות
ממעשיו. קיצורו של דבר — כיוון שהילד טוב מטבע ברייתו,
ייתן לו רק "ח' שלישי": המחנך לא יקנה לו אמיתות ומידות
טובות, אלא רק ישתדל למנוע ממנו טעויות ומידות רעות.
"אמיל" עורר התלהבות עצומה, ביהוד בין משכילי גר-
מניה. הגשמה חלקית של רעיונותיו, תוך העברתם מן החי-
נוך האינדיבידואלי לביה"ס, ניסה הפילאנתרופיניזם
מיסודו של בֶּזֶדוּ (ע"ע). הוא כיוון את "אהבת-האדם" אל
הילד מתוך השאיפה להעניק לו אושר; הפילאנתרופיניסטים
פתחו את מוסדותיהם בפני בני כל הדתות ונתנו ח' דתי-
מוסרי לאיכותית. בתכנית-הלימודים נקטו גישה תועלתנית
וכללו בה את לשון-האם ולשונות מודרניות, שנלמדו ב"שיטה
טבעית", ז"א בדרך השיחה וללא דקדוק פורמאלי, וכן
מאתמאטיקה, מדעי-הטבע, וגם מקצועות מעשיים, כגון מסחר,
מלאכות וחקלאות, וח' גופני; כל המקצועות "הראליים"
נלמדו תוך הסתכלות ופעילות עצמית. ההפרה בערך העצמי
של הילדות ובצרכיה המיוחדים הניעה אחד מן הפילאנתרופי-
ניסטים, י. ה. קאמפה, לכתוב ספרות יפה בשביל ילדים.

אחת הדרישות של המשפילים היתה הפקעת הח' מידי
הכנסייה ושליחיה. במחצית השניה של המאה ה-18 טענו
הוגים צרפתיים, כגון לה שְלוֹטֶה [La Chalotais] 1701—
1785), טירגו (ע"ע) וקונדורסה (ע"ע), שהח' הוא עניין
חילוני, הבא לקדם את טובתה ושלומה של האומה, ולפיכך
על המדינה לארגן אותו ברוחה ולתכליתיה. המהפכה הצר-
פתית לא הצליחה להגשים רעיונות אלה, ומערכת-ח' לאומית-
חילונית לא אורגנה בצרפת אלא ע"י נאפוליון (ר' להלן). אולם
מערכת-ח' ממלכתית-חילונית לשם קידום האינטרסים של
המדינה הוקמה כבר לפני זה באירופה ע"י האבסולוטיזם
הנאור. בפרוסיה הנהיג פרידריך II ב-1763 חובת-לימוד כל-
לית לבני 5—13, חייב את הציבור לשלם את שכר-הלימוד
של בני-עניים, וקבע את סדרי הפיקוח, שעות-ההוראה, המק-
צועות וספרי-הלימוד בשביל כל בתי-הספר העממיים במדי-
נה. ב-1787 הוקמה "מועצה עליונה לבתי-ספר" לשם פיקוח
ממלכתי על בתי-הספר התיכוניים; וב-1794 נקבע בחוק, שכל
האוניברסיטות ובתי-הספר בפרוסיה הם מוסדות ממלכתיים,
שתפקידם להקנות לצעירים, ידיעות מועילות ודעת מדעית".
גם באוסטריה ניתן ב-1774, ע"י מריה תרזיה, תקנון לענייני-
ח', שהורה להקים בתי-ספר עממיים בכל הכפרים והערים
בפיקוח המדינה, והיא שקבעה את פרטי אירגונם ותכניות-
לימודיהם. מדינות גרמניות אחדות הקימו במחצית השניה של
המאה ה-18 גם סמינריונים ממלכתיים להכשרת מורים לבתי-
הספר העממיים. אולם למרות המאמצים הללו נשאר מספר

וכלפי מעלה ע"י מוסדות-המשך על-יסודיים להכשרת שכבת הביניים במינהל הציבורי, בצבא, במסחר ובתעשייה. במוסדות המשך אלה הונהגו בדרך-כלל, תכניות-לימודים תכונות ראליות, הוראת לשון זרה מודרנית, ולפעמים גם מגמות מקצועיות. מאוחר יותר נתאפשר לתלמידים מוכשרים מקרב המעמדות הנמוכים גם המעבר מביה"ס היסודי הציבורי לבתי-ספר תיכוניים מלאים. עם הצעדים הראשונים לקראת ביטול אי-השוויון החינוכי בין המעמדות הוחל גם בביטול האפליה החינוכית של הנשים. הוקמו בתי-ספר תיכוניים לבנות או הורשה להן לבקר בבתי-ספר תיכוניים כלליים — לראשונה כבר ב"אקאדמיות" של אה"ב, ומסוף המאה ה-19 בארצות אירופה. במחצית השניה של המאה ה-19 נפתחו באה"ב גם שערי הח' הגבוהה לנשים, והחל מסוף המאה — אף באירופה.

בצרפת הוגחו היסודות למערכת-ה' ממלכתית כבר בתקופת שלטונו של נאפוליון. אך נאפוליון לא היה מעוניין בח' העממי, אלא בחינוך המדעי והטכני לצרכי שירות המדינה. חוקי-ה' 1802 הטילו, אמנם, על הרשויות המקומיות להקים בתי-ספר יסודיים, אלא שתכנית-לימודיהם הוגבלה לקריאה, כתיבה וחשבון; אך מכיוון שהמדינה לא הקציבה סיוע כספי להחזקתם, הוחזר למעשה — על סמך הקונקורדט עם האפיפיור (1801) — הח' היסודי לידי הכנסייה הקתולית ומיסודי-ההוראה שלה, אם כי הוטל עליו פיקוח ממלכתי. לעומת זה הוקמו לפי חוק 1802 בתי-ספר תיכוניים ממלכתיים (lycées) ועירוניים (collèges), שבהם למדו לשונות קלאסיות, ספרות צרפתית, מאתמאטיקה ומדעי-טבע; הם גבו שכר-לימוד, אך המדינה העניקה 6,400 סטיפנדיות לתלמידים. כמו-כן הוקמו בתי-ספר גבוהים לרפואה, למשפטים, למדעי-הטבע, למאתמאטיקה, למכאניקה, לכלכלה מדינית וכו', וב-1808 נוסף עליהם גם בית-מדרש גבוה להכשרת מורים לבתי-ספר תיכוניים (Ecole normale supérieure). פקודה מ-1808 יצרה את האירגון והמינהל הריכוזי של הח' בצרפת, שנשאר קיים — בשינויים קלים — עד ימינו: הוקמה Université de France, מוסד מרכזי עליון לפיקוח המדינה על כל מוסדות-הח' בצרפת, שבלי רשיונה אסור היה לנהל בית-ספר, ושקבעה את תכניות-הלימודים לכל שלבי הח'.

אחרי שיבת הבורבונים החלה המדינה להקים גם סמי-נרים להכשרת מורים לבתי-הספר היסודיים. רק ב-1833 חוייבו כל הרשויות המקומיות להחזיק בבתי-ספר יסודיים ציבוריים על יסוד מסים מקומיים. כמו-כן הורה החוק להקים בכל עיר מוסד-המשך על-יסודי (Ecole primaire supérieure) ["בי"ס יסודי גבוה"], ותבע הכשרה בסמינר ורשיון-הוראה מטעם המדינה כתנאי להעסקת מורים בבתי-ספר יסודיים. בתקופת שלטונו של נאפוליון III הוגבלו גם בצרפת — כבשאר ארצות אירופה בתקופת הראקציה — הח' היסודי והכשרת המורים; הגבלות אלו בוטלו ברפובליקה השלישית. מ-1882 ניתן הח' היסודי חינם במסגרת חובת-ה' כללית לבני 6—13; הח' הציבורי נעשה חילוני לחלוטין, הוראת הדת הוחלפה בהוראת המוסר והאזרחות (1882), ועל חברי המיסדרים הקאתוליים נאסר לשמש כמורים (1904). ממשלת פרוסיה נקטה אחרי מפלתה מידי נאפוליון (1806) מדיניות של רפורמה מקיפה למען תקומתה הלאומית, שכללה במיוחד את תיקון הח'. ב"נאומים אל האומה הגרמנית" היפנה פייכטה (ע"ע) את תשומת-הלב לשיטת

להדריך את ההסתכלות. הפעילות והחשיבה של תלמידיהם, תוך הסתגלות גם להתפתחותם הנפשית וגם לתנאי-חיהם ולסביבתם. הכשרה פורמאלית להוראה נדרשה מעתה בארצות רבות (ר' להלן).

משנתו של פסטאלוצי השפיעה השפעה מרובה לא רק על גדולי ההוגים והפרגונים שביקרו אצלו (כגון פייכטה, הרבארט, פרבל), אלא גם על עבודת בתי-הספר היסודיים בשוויץ, בגרמניה, ומאוחר יותר גם באנגליה ובאה"ב. נסיונותיו לצרף לימודים ועבודה בחקלאות ובחרושת הולידו "תנועה לעבודת-כפיים" בח', שבהשפעתה הוקמו בכמה ארצות אירופיות ובאה"ב מוסדות להוראה ולהכשרה חקלאית ותעשייתית, בעיקר לבני-עניים.

פרידריך פרבל (ע"ע) העביר את עיקרי משנתם של רוסו ופסטאלוצי מן הח' בגיל ביה"ס לגיל הרך. הוא ביקש דרך לח' האדם, שתאפשר לו לפתח ולהביא לכלל הבעה יוצרת ותודעה עצמית את המהות האלוהית הצפונה בו, וזאת בדרך ההתפתחות מבפנים, באורח אורגאני וספונטאני. ע"י פעילות עצמית וחפשית, בלי כפייה והתערבות מבחוץ; תפקיד המחנך הושווה לדרך הטיפול של הגנן בצמחים — לספק תנאים נוחים לצמיחה הטבעית ולהרחיק ממנה גורמים מזיקים. הפעילות האפיינית לילדות היא המשחק, ומכאן חשיבותו החינוכית כגילום חפשי של עולמו הפנימי של הילד מתוך דמיונו היוצר. לפי עקרונות אלה ייסד פרבל את גן-הילדים (ע"ע) (1837), המציא שורה מדורגת של צעצועים פשוטים, הציע מלאכות-יד קלות וחיבר שירים שילוו את משחקי-התנועה.

בעוד שפרבל העביר את הדגש בח' מהקליטה הסבילה של ידיעות לפעילות העצמית של החניך, הטעים יוהן פרידריך הרברט (ע"ע) שוב את הקליטה המסודרת של מוצגים וייחס ערך מכריע בעיצוב האופי להוראה המחנכת, שתכליתה הראשונה היא לעורר התעניינות רב-צדדית ופעילות רוחנית, שבלעדיהן לא תיתכן שלימות המידות. על ההוראה להתקדם בשלבים קבועים — מהתעמקות בפרט בודה, דרך הטמעתו בדימויים קרובים הקיימים כבר בתודעה ("אפּרָפְצִיָה"), לליכודם השיטתי ע"י הכללות, ומשם — ליישום דיוקטיווי של המושגים או החוקים הכלליים לפתרון בעיות או לתוספת פרטים חדשים למערכת השיטתית. תכנית-הלימודים צריכה להקיף גם מקצועות ראליים וגם הומאניסטיים, אלא שהאחרונים חשובים במיוחד לאור המטרה המוסרית-חברתית של הח'. בכך גרם הרבארט להעשרה של תכנית-הלימודים של בתי-הספר היסודיים ע"י לימודי הספרות וההיסטוריה, וכן לאירגון שיטתי — אם גם לעתים נוקשה מדי — של דרכי-ההוראה, וביחוד לקורלאציה של מקצועות-לימוד שונים וריכוזם מסביב להיסטוריה (וע"ע צילר). השפעת תורתו של הרבארט היתה גדולה בגרמניה, ובשנות ה-90 של המאה ה-19 — גם באה"ב.

במאה ה-19 הוקמו ברוב ארצות תרבות-המערב — הן בהשפעת התורות החינוכיות החדשות והן מתוך אינטרסים מדיניים, צבאיים וכלכליים — מערכות-ה' ממלכתיות וחיילוניות, שהגשימו למעשה את חובת הלימוד הכללית ע"י ח' עממי חינם, הממומן ע"י מסים ציבוריים. במערכות-הח' הממלכתיות נכלל גם אירגון ההכשרה המקצועית וההסמכה הסדירה של המורים. כמו-כן הביאו להארכת הח' העממי — כלפי מטה ע"י מוסדות-ה' לגיל הרך,

ע"י מסים ציבוריים — תחילה בכמה מערכות-ח' עירוניות, ואח"כ לפי חוקים מחייבים במדינות. בין 1852 ל-1818 נחקקו חוקי לימוד-חובה בכל המדינות, לאחרונה במיססיסיפי. מטעם המדינות הוטל פיקוח על בתי-הספר המקומיים. מן המעצבים העיקריים של הח' הציבורי באה"ב היו הורס מן (H. Mann) [1796—1859], מזכירו הראשון של „ועד-המדינה לח'“ במסצ'וסטס, והנרי בארנרד (H. Barnard) [1811—1900] שמילא אותו תפקיד בקונטיקט. ב-1839 נוסד במסצ'וסטס מוסד ציבורי ראשון להכשרת מורים לבתי-ספר יסודיים, ועד 1860 הוקמו 11 מוסדות כאלה ב-8 מדינות. לבסוף הורחבה אחריות הציבור גם לגבי הח' התיכון והתפתח ב"ס תיכון ציבורי (High School) כהמשך ישיר לביה"ס היסודי (תחילה במסצ'וסטס ב-1827); גם בו הונהג לימוד-חינם, וגם הוא היה פתוח לבני כל המעמדות; עד סוף המאה ה-19 למדו במוסדות ציבוריים יותר מ-90% מכלל תלמידי הח' התיכון באה"ב. עד 1850 הוקמו 15 מדינות גם אוניברסיטות ציבוריות (State Universities) בצד המוסדות הפרטיים או הכנסייתיים לח' גבוה. תחילה הפירו המדינות גם במוסדות-ח' כנסייתיים וחילקו את מענקיהן ביניהם ובין מוסדות-ח' ציבוריים. אך עם החרפת השאלה הדתית ע"י הגירת אירים קתוליים בשנות ה-40 וגרמנים לותראניים אחרי 1848, נאסרה ע"י חוקי מדינות רבות הקצבת כספים ציבוריים לבתי-ספר המלמדים דת לפי האמונה של כנסייה או כיתה מסויימת. כך התפתחה באה"ב מערכת-ח' ציבורית וחילונית אחידה, פתוחה לכל וללא תשלום. תחת פיקוח המדינות, שהקיפה בסולם חינוכי רצוף את כל שלבי הח' מביה"ס היסודי עד האוניברסיטה — בניגוד להפרדה המעמדית בין בתי-ספר עממיים ועל-יסודיים להמונים ובין בתי-ספר תיכוניים וגבוהים למעמדות העליונים, שהיתה נהוגה באירופה.

באנגליה לא התפתחה מערכת-ח' לאומית אלא במאור-חר, בגלל התחרות בין הכנסייה הרשמית והדיסנטרים (ע"ע) בתחום הח'. מסוף המאה ה-17 ואילך הוקמו בתי-ספר עממיים לבני-עניים כמפעלי-צדקה כנסייתיים. עד המאה ה-19 הוסיפו אירגונים דתיים וולונטאריים לספק את הח' היסודי, אע"פ שכבר ברבע האחרון של המאה ה-18 תבעו גם הוגים אנגלים, שהמדינה תספק ח' יסודי חינם ותטיל חובת-לימוד כללית. אולם הכנסייה הרשמית והמעמדות השליטים ביקשו להגביל את ח' ההמונים למינימום הכרחי של קרוא, כתוב וחשבון, להחזיר בהם רוח דתית שתניעם להשלים עם גורלם, ובעיקר — לעשות את ח' ההמונים זול ככל האפשר. מטעם זה נזקקו לשיטת „המוניטורים“ (הכשרת כמה מן התלמידים כעוזרים), שפותחה בסוף המאה ה-18 ע"י אנדרו בל (ע"ע) וג'וזף לנקסטר; שיטה זו הונהגה ע"י שני האירגונים הולנדי-טאריים שטיפלו בח' היסודי באנגליה במאה ה-19, — אחד שנתמך ע"י הוויגים והדיסנטרים, ואחד שנתמך ע"י הטורים והכנסייה האנגליקנית. שני האירגונים הללו החלו להקים גם מוסדות להכשרת מורים. באותה תקופה התפשט באנגליה גם „ביה"ס לפעוטות“ (Infant School), שהונהג לראשונה ע"י רוברט אוזן (ע"ע) לבני 3—6 ושיסס את חינוכם בעיקר על זימרה, מחול ומשחק.

טיפוס מיוחד של מוסד חינוכי באנגליה, שקיומו נמשך עד היום, הוא המכונה public school (מילולית: „בית-ספר ציבורי“), שהוא למעשה בית-ספר תיכון צמוד לפנימיה, שאינו נמצא בבעלותה של רשות ממשלתית או עירונית, אלא

פסטאלוצי כאמצעי לחיזוק האומה. ב-1808 הוקמה „מחלקה לח' ציבורי“ במיניסטריון-הפנים הפרוסי, ובראשה עמד ב-1809/10 וילהלם פון הומבולט (ע"ע); ב-1817 הפכה למיניסטריון לענייני דת וח', וב-1825 הוקמו לשכות-ח' מחוזיות הכפופות למיניסטריון בברלין. ב-1808 נשלחו על חשבון המדינה 17 מורים להשתלמות אצל פסטאלוצי בשווייץ, ובשובם מינו למנהלי סמינריונים למורים או מפקחי-ח' מחוזיים. אולם לרעיונות פסטאלוצי ניתנה בפרוסיה מגמה לאומית מיוחדת ע"י הטעמה של ידיעת המולדת, ההיסטוריה הלאומית וההתעמלות. החל מ-1825 הוגשמה ביתר קפדנות חובת-הלימוד הכללית (שהונהגה כבר ב-1763 [ר' לעיל]); אבל רק ב-1888 בוטל כליל שכר-הלימוד בבתי-הספר העממיים. הומבולט תיקן גם את הח' התיכון ברוח ההומאניזם החדש. ב-1810 הונהגה בחינה ממלכתית אוניברסיטאית במקצועות ההוראה, בפילוסופיה ובפדגוגיה כתנאי למינוי כמורה בנימנאסיה, וכך נוצר מעמד של מורים-פילולוגים מקצועיים במקום התאולוגים שלימדו עד אז בבתי-הספר התיכוניים. ב-1812 נקבעו לאטינית, יוונית, חיבור גרמני ומאתמאטיקה כמקצועות-חובה של בחינות-הבגרות הממשלתיות, שהונהגו להלכה כבר ב-1788. ב-1816 נקבעה תכנית-לימודים מחייבת בשביל הגימנאסיות, שכללה — לפי סדר חשיבותם — את המקצועות: לאטינית, יוונית, גרמנית, מאתמאטיקה, היסטוריה, גאוגרפיה, דת ומדעי-טבע.

ב-1810 ייסד הומבולט את אוניברסיטת ברלין לפי עקרונות חדשים: מטרתה היתה להכשיר מלומדים המסוגלים לקדם את הדעת ע"י מחקר עצמאי; הונהגו איחוד המחקר וההוראה, חופש אקדמי, סמינריונים ומעבדות שבהם התאמנו הסטודנטים בדרכי-המחקר של מקצועותיהם; הפאקולטה הפילולוגית (לשעבר „הפאקולטה לאמנויות“) הועמדה כשוות-מעמד לצד הפאקולטות האחרות — במקום לשמש שלב-הכנה להן (ר' לעיל, עמ' 633). אוניברסיטת ברלין שימשה מופת לשאר האוניברסיטות הגרמניות, ובשליש האחרון של המאה ה-19 — גם לאוניברסיטות בצרפת ובאה"ב.

בתקופת הרֶאָקציה צומצם בגרמניה הקף הלימודים בבתי-הספר העממיים ובסמינריונים למורים, הוטעם שוב הח' הדתי, ובפרוסיה נאסר אפילו גן-הילדים, שנחשב כמוסד מהפכני (1851). הגבלות אלו בוטלו החל משנות ה-60, ובמיוחד אחרי איחוד גרמניה. ב-1872 הפירה המדינה בבית-ספר ביניים כמוסד חינוכי על-יסודי, שכבר היה קיים בערים רבות, וכן הוקמו מוסדות לח' המשך חלקי, שבהם קיבלו שול-יות השפלה כללית ומקצועית כהשלמה להכשרתם המעשית במקומות-העבודה.

באה"ב היקפה הקונגרס החל מ-1802 לכל מדינה חדשה המצטרפת לברית חלק מסויים מקרקעות-הציבור כסיוע להקמת בתי-ספר ציבוריים. אעפ"כ עדיין נשארה עיקר הדאגה לח' בידי יחידים, אירגוני-צדקה וכנסיות. רק ברבע השני של המאה ה-19 התחזקה — תחילה במדינות הצפון והמערב — הכרת הצורך בח' ציבורי לבני כל המעמדות ונוצרו התנאים הכלכליים להגשמתו. מדינות רבות החלו ליצור קרנות-ח' ולהקציב לרשויות מקומיות או מחוזיות מענקים שנתיים בשביל בתי-ספר, בתנאי שסיוע זה יושלם ע"י גביית מסים מקומיים. הצעד הבא, שנתקל תחילה בהתנגדות חזקה, היה שיחרור ההורים מכל תשלום בעד הח' היסודי של בניהם וכיסוי כל ההוצאות של בתי-הספר היסודיים

מתקיים על קרן שנתרמה לשם כך ומתנהל ע"י חבר-נאמנים ומנהל שמתמנה מקרב אירגון מיוחד של מנהלי בת"ס. לרובם של מוסדות אלה מסורת עתיקה של דרכי-הח' וסדרי משמעת, שהם מכוונים בעיקר לעיצוב האופי ולהכשרת אישים נושאי תפקידים (עפ"ר לאחר לימודיהם במוסדות ההשכלה הגבוהה) בשלטון, במינהל, בהוראה ובמחקר. מוסדות אלה בררנים לגבי קבלת הניכיהם, וכן שכרה-לימוד בהם גבוה; משום כך היו במשך הדורות בעלי אופי מעמדי מובהק — כמוסדות-הח' של משפחות האצולה ובעלי-ההון. רק בזמן האחרון גדל בהם אחוז התלמידים מכל שכבות האוכלוסיה, שזוכים בסטיפנדיות על-סמך כשרונותיהם והישגיהם בביה"ס היסודי.

אחרי הרפורמה הפארלאמנטארית ב 1832 החלה המדינה להשתתף בדאגה לח' היסודי. ב 1833 ואילך הקציב הפאר-לאמנט סיוע שנתי זעום (שגדל במרוצת השנים) לאירגונים הדתיים לשם בניית בתי-ספר, ואח"כ גם לכיסוי הוצאותיהם השוטפות. ב 1856 הוקמה מחלקת-ח' ממשלתית כדי לפקח על השימוש בהקצבות הללו. אחרי הרחבת זכות-הבחירה ב 1867, הפך ח' ההמונים להכרח מדיני. ב 1870 נחקק חוק-הח' הראשון; הוא אמנם לא שינה את מעמדם של מפעלי-הח' של האירגונים הדתיים, שהוסיפו ליהנות מתמיכה ממשלתית, אולם הוא חייב ועדי-ח' מקומיים להקים ולהחזיק ע"ח מסים ציבוריים בתי-ספר יסודיים — שבהם נאסרה הוראת דת קונפסיונאלית — בכל מקום שבו נמצאו המפעלים הדתיים בלתי-מספיקים למתן ח' יסודי לכל דורש. בדרך זו חולקה האחריות לח' היסודי בין אירגונים דתיים וולונטאריים וועדי-ח' מקומיים, ועדי-ח' מקומיים, ביחוד בערי-התעשייה, הקימו גם מוסדות על-יסודיים (Higher Grade Schools).

ב 1880 הוטלה חובת-לימוד כללית עד גיל 12, ב 1891 בוטל כליל שכר-הלימוד בבתי-הספר היסודיים. חוק-הח' של 1902 יצר רשויות-ח' מקומיות, המחזיקות ע"ח מסים מקומיים בתי-ספר יסודיים, על-יסודיים ואף תיכונים, ופורעות גם את הוצאותיהם השוטפות של מוסדות השייכים לאירגונים הוולונטאריים, מוסדות אלה נכללו, איפוא, ברשות-הח' המקומיות מבלי לוותר על אפיים הדתי-כיתתי. בעקבות החוק הזה הוקמו בתי-ספר תיכונים עירוניים בצד המוסדות הפרטיים הקיימים, והח' התיכון נפתח בפני הבנים המוכשרים של המעמדות הנמוכים.

התקדמות מדעיה-הטבע ושימושם הטכנולוגי בתעשייה, בחקלאות, בתחבורה ובתקשורת העלו במאה 19 את ערך ההשכלה הלא-אלית. באנגליה העלה הרברט ספנסר (ע"ע) על נס את יתרון התועלת של מדעי הטבע והחברה לחיים לעומת ההשכלה הספרותית-לשונית, ואילו תומס הפסלי (ע"ע) עמד על הערך התרבותי והחינוכי (ולא רק התועלתי) של לימוד מדעיה-הטבע כחלק הכרחי של ח', ליבראלי, שעדיין היו רגילים לזהותו עם הח' ההומאניסטי-קלאסי. אולם רק לאט חדרו המקצועות הראליים לבתי-הספר התיכונים, עד שהוכרו כשווי-מעמד ללימודים ההומאניסטיים והקלאסיים. בצרפת עודד כבר נאפוליון את הלימודים הראליים בבתי-הספר התיכונים; אולם חופש-הבחירה בין מגמה קלאסית ומגמה מודרנית-ראלית לא ניתן אלא ב 1902. בגרמניה, שבה התפתחו כבר במאה 18, בתי-ספר ראליים, הוענקה במחצית השנייה של המאה 19 הפרה רשמית גם ל"גימנסיה ראלית", שבה למדו לאטינית, אך לא

יוונית, וכן ל"בי"ס ראלי גבוה" (בלי לאטינית); אולם רק ב 1900 הוכרו מוסדות אלה כשווי-זכויות לגימנסיה ההומאניסטית לגבי קבלת בוגריהם לאוניברסיטה. בא"ב התחילה הירידה של בתי-הספר התיכונים הקלאסיים כבר עם הקמת "האקאדמיות" במאה 18 (ר' לעיל), ובבתי-הספר התיכונים הציבוריים, שקמו שם באמצע המאה 19, תפסו מקום מרכזי מלכתחילה מאתמאטיקה, מדעיי-טבע ולשונות מודרניות. מסוף המאה 19 ויתרו אוניברסיטות אמריקאיות על בחינות בלשונות הקלאסיות כתנאי לקבלת תלמידים, באנגליה נשארו בתי-הספר התיכונים עד סוף המאה 19 נאמנים למסורת ההומאניסטית; רק במוסדות על-יסודיים למעמדות הנמוכים — כגון Mechanics' Institutes להשכלת פועלים, שהוקמו בתחילת המאה 19 — טופחו הלימודים הראליים, גם המחלקה הממשלתית למדע ולאומנות, שנוסדה ב 1853, תמכה בלימוד מאתמאטיקה ומדעיה-הטבע בבתי-ספר יסודיים ועל-יסודיים. בח' התיכון תפסו מדעיי-טבע ולשונות מודרניות מקום חשוב רק עם התפתחות בתי-הספר התיכונים העירוניים בעקבות חוק-הח' מ 1902.

במחצית השנייה של המאה 19 החלו ממשלות רבות לעודד הקמת בתי-ספר טכניים, כדי לחזק את התעשייה הלאומית בתחרות הבין-לאומית. באה"ב החלה הממשלה הפדראלית ב 1862 להעניק סיוע לח' החקלאי והטכני. בארצות רבות הוקמו מוסדות השכלה גבוהה בתחום הטכנולוגיה, החקלאות והמסחר, וגם לאוניברסיטות חדרו מקצועות חדשים, כגון כלכלה, סוציולוגיה, פסיכולוגיה.

ב מסוף המאה 19 ואילך עלתה באה"ב ובאירופה מגמה פדגוגית, שביקשה, להעתיק את הדגש בביה"ס ממקצועות-הלימוד אל הילד, גורמים שונים הולידו גישה חינוכית חדשה זו: עם התקדמות התיעוש ועליית פריון-העבודה הוארכה תקופת הילדות הפטורה מאחריות כלכלית, וניתן לראותה כשלב בעל ערך עצמי וצרכים מיוחדים; הדמוקראטיזאציה של החברה העלתה את התביעה, שביה"ס יבטל את משטרו הסמכותי ויחנך אישיות חפשית בעלת יזמה ומחשבה עצמית; חובת-הלימוד הכללית הביאה לכיה"ס המוני תלמידים, שיצרו בעיות של משמעת הנעה ללימוד, הוללו חייבו גישות פדגוגיות חדשות תוך הסתגלות לכשרונות ולאינטרסים המגוונים של התלמידים, עם ירידת השפעתם של גורמי-ח' אחרים (המשפחה, הכנסיה, מקום-העבודה) הוטלו על ביה"ס גם תפקידי ח' קדם-מקצועי, מוסרי, חברתי, רגשי וכד', בעקבות עירעור תקופתם של הערכים המסורתיים נאחזו מחנכים רבים במאויי הילדים כבמצפן לפעלם. בקהל המשפילים זכו להד רב כמה הוגי-דעות (כגון ניצשה, דילתי, ג'ון דיואי, אנרי פרגסון), שהתקוממו בשם, "החיים" נגד האינטלקטואליזם השליט, או שהעדיפו את החוויה האישית מן ההכרה המדעית, גם בפסיכולוגיה עבר מרכז-הכובד מן השכל והתפיסה החושית (שעמדו במרכז הפסיכולוגיה של הרבארט) אל הריגושים, האינס-טינקטים, היצרים והמניעים הלא-מודעים (מגמות דומות נתגלו באמנות האבסטרקטיוניסטית). הלכיריה אלה השפיעו על המחנכים, שקיבלו השראה גם מן הפסיכולוגיה-של-הילד, שגילתה את טבעו הנפשי וצרכיו המיוחדים. תורת המיבחנים פיתחה שיטות למדידת ההבדלים האינדיווידואליים בכשרים והעלתה את התביעה, "להתאים את ביה"ס להבדלים האינדיווידואליים" שבין הילדים.

גישה זו נקלטו גם במערכות-ח' ציבוריות באה"ב ובכמה ארצות אירופיות (כגון גרמניה, אוסטריה, אנגליה, בריה"מ) ושינו שם — באופן חלקי לפחות — את הנוהג החינוכי המקובל. בעיקר בבתי-הספר היסודיים. גם בא"י הוגשמו יסודות מסויימים של הח' הפידוצנטרי בבתי-הח' של זרם העובדים, אלא שכאן נוספו עליהם מגמות פוליטיות ואידאולוגיות שהיו זרות לגישה הפידוצנטרית.

השפעת המגמה הפידוצנטרית ירדה במידה מרובה בשנות ה-30. הן במשטרים הטוטאליטאריים והן באה"ב ובאנגליה. רעיון התיכונן הממלכתי העביר את הדגש בתנועת הח' המתקדם מסיפוק צרכי הילד לקידום טובת החברה — טיפוח תודעה סוציאלית או העמדת חזון של חברה חדשה בפני התלמידים. אולם בח' המודרני הנהוג בארצות הדמוקרטיזציות נשמרו עד היום כמה מעיקרי חידושיה של המגמה הפידוצנטרית.

באותו פרק-זמן עלה גם רעיון ביה"ס העמלני, שביקש לקשור את הלימוד העיוני לעבודת-ידיים ולהעמידו על פעילותו הרוחנית העצמית של התלמיד. מגמה זו, כפי שפותחה ע"י ג. קרשנשטיין (ע"ע), היתה מעוניינת לא ב"הבעת האני" של הילד וב"צמיחתו מבפנים", אלא בגיבוש אישיות מוסרית ומשפילה, המסגלת לעצמה בדרך העמל ערכי-תרבות על-אישיים ומגשימה אותם בחייה. ביה"ס העמלני נתפסו להעביר את הילד "מעולם המשחק לעולם העבודה" ולטפח בו "גישה עניינית", המעמידה את שירותם של ערכים אוניקטיוויים ושל החברה מעל לסיפוק ולחוויה הסובייקטיבית והפופפת עצמה ל"חוק העניין"; ביה"ס העמלני הועיד את עצמו לשמש גם מכשיר לח' החברתי והאזרחי. מחנכים סוציאליסטיים, כגון פ. בלונסקי ברוסיה ומייסדי "האגודה לרפורמה יסודית של ביה"ס" בגרמניה (1919), כגון פאול אסטרך, וכן זיגפריד למן (מייסד כפר-הנוער "בן-שמון"), נתנו לרעיון העמלנות מגמה מעמדית מיוחדת והציעו להגשמתו את "ביה"ס הייצרני" (Produktionsschule), המחנך ע"י עבודה חקלאית או תעשייתית, והשואף להתקיים על פרי תוצרתם של תלמידיו.

שאיפות קרובות למגמות הח' הפידוצנטרי בבתי-הספר באו לידי ביטוי גם בהתארגנות העצמית של הנוער הלומד. בתחילת המאה ה-20 קמה "תנועת-הנוער הגרמנית החפשית" מתוך מחאה נגד ביה"ס האוטוקראטי והאינטלקטואליסטי ונגד הרקבון, החמרות והצביעות של התרבות הבורגנית. היא תבעה את זכות הנוער להגדרה עצמית ופיתחה סגנון-חיים מיוחד של הנוער, המנוגד לאורח-החיים של המבוגרים (כגון יציאה לחיק הטבע, לבוש פשוט, הינרות מעישון וממשקאות חריפים, טיפוח השיר והמחול העממיים, וכיו"ב). שאיפותיה הושפעו בהרבה ע"י הרמאן ליץ וגוסטו וינקן (ע"ע), מנהיגי התנועה ל"בתי-ח' כפריים", שקמה באותה התקופה. מתונה יותר במטרותיה וביחסה לחברת המבוגרים היתה תנועת הצופים (ע"ע), שנוסדה ב-1908 באנגליה ע"י בֶּדְן-פֶּאוּל (ע"ע), ושמיסדה הגדיר אותה כ"בי"ס לאזרחות באמצעות העמלנות והחיים בטבע".

ג) אחרים מלחמת-העולם I. I. במדינות הדמוקרטיות גברה התביעה לשירותי-ח' שווים לכל הילדים ע"ח הציבור ולדמוקראטיזציה של ביה"ס. שתאפשר עליה חינוכית, חברתית וכלכלית לכל צעיר מוכשר. שאיפות אלו נוסחו בסיסמה "ביה"ס האחיד", שהיא מיועד לבני כל

בהשפעת כל הגורמים הללו עלתה המגמה "הפידוצנטרית", המעמידה את הילד במרכז ההוויה החינוכית. מקצת חסידיה (בעיקר באירופה) ינקו את השראתם העיונית מרעיונות רוסו ופרבלי; מקצתם (בעיקר באה"ב) התבססו על הפילוסופיה הפראגמטיסטית של דיואי (ע"ע). הם דגלו בח' "למען החיים ע"י החיים" (סיסמת דקרולי [ע"ע]), כשהחיים נתפסו כתהליך של התפתחות ופעילות לשמה, ולא לשם השגת אמיתות וערכים קבועים. בילדות לא ראו עוד שלב של חוסר-שלימות בהשוואה למבוגרים, שיש לתקנו ע"י הקניית תכני הדעת והשגי התרבות ההולמים את האינטרסים והצרכים של המבוגרים, אלא הכירו בזכות הילד להי אושר ותודעה בהווה ע"י סיפוק תביעותיו וצרכיו. מטרת הח' הוגדרה כפיתוח כל-צדדי של אישיותו של כל ילד בהתאם לתכונותיו ולנטייתו המיוחדות. בניגוד לאינטלקטואליזם התד-צדדי של הח' המקובל, ביקשו המחנכים הפידוצנטריים לפתח את כל כוחות הילד — הגופניים, הטכניים, האמנותיים, הריגושיים, המוסריים וכו', לא פחות מאשר את השכליים; להביא את אישיות הילד לידי התפתחות מבפנים, בתהליך צמיחה טבעית וחפשית, מתוך דחפיו וצרכיו של הילד. לשם כך דרשו לתת לילד חופש להפעיל את כוחותיו לפי יזמתו לקראת מטרות שקבע לעצמו ובדרכים שבחר בעצמו. מן המחנך דרשו להימנע מכל כפייה והכוונה סמכותית. לצמצם ככל האפשר את התערבותו בהתפתחות הילד ולהסתפק ביצירת הסביבה הנאותה ובסיפוק התנאים הנוחים לעידוד גדילתו ופעילותו של החניך. הם הטעימו את השיבות הח' האמנותי, שבו ביקשו לתת לילד הזדמנות והדרכה ל"הבעה עצמית יוצרת". את תהליך הלימוד ביקשו לארגן לפי הצרכים, ההתעניינות, החוויות והנסיון של הילדים. לכן דרשו לצמצם את תכני-הלימודים המחייבת ולהעניק לתלמידים חופש בחירה לפי נטיותיהם. היו אף שוויתרו על כל תכנית-לימודים קבועה מראש והנהיגו למידה הזדמנותית — טיפול בבעיות המתעוררות מתוך נסיונם ופעילותם של התלמידים. במקום מקצועות-הלימוד הנפרדים והשיטתיים ערכו את תכני-הלימודים לפי "מרכזי-התעניינות", פרויקטים, יחידות וכד'. במרפז עמדה לפעמים פעילות מעשית, כגון מלאכה, בישול, עבודת-גינה וכיו"ב, המעניינת את הילדים והמשמשת מניע לרכישת ידיעות ונקודות-מוקד לאירגון. הפוננה העיקרית היתה — ללמד כיצד לחשוב, ולא מה לחשוב. לכן הועמדה עבודת ביה"ס על חשיבתו, פעילותו ועבודתו העצמית של התלמיד, שבה עליו לפתור בעיות בעלות עניין ממשי בשביל חייו. במקום השיעורים, "הפרזנטאציות", הניתנים ע"י המורה לכל הכיתה במשותף, הונהגה למידה אינדיווידואלית מודרכת — כגון תכנית דולטון (ע"ע), שיטת וינטקה (ע"ע) ושיטת מונטסורי (ע"ע). המשמעת הקפדנית המושגת באמצעי-כפייה הוחלפה במשמעת פנימית או אוטונומית, הנובעת מהתעניינות התלמידים בלימודיהם ובפעילויותיהם. בכמה מוסדות, בעיקר בפנימיות ובכפרי-ילדים, הונהג שלטון עצמי של החניכים.

השפעתה של המגמה הפידוצנטרית גברה אחרי מלחמת-העולם I, כשנסודו ה"אגודה לח' מתקדם" באה"ב (1919) וה"איגוד לח' חדש" באירופה (1920). להגשמה מלאה זכו רעיונות אלה רק במספר קטן של בתי-ספר ניסויים, לרוב פרטיים, לבני המעמד הבינוני. אולם יסודות מסויימים של

נתקבלו ברוסיה גישות הח' הפידוצנטרי והמתקדם המערבי. אך החל בתכנית-החומש הראשונה (1928) גרם הצורך בפור עלים מיומנים ובמומחים טכניים ומדעיים לחזרה חריפה למתכונות השמרנית של ביה"ס, המדגישה את הצורך בלימודים שיטתיים, מקפידה על השגים לימודיים, על משמעת ועל בחינות וציונים. הח' כולו היה מעתה כפוף לצרכי התיכונן הכלכלי ושימש מכשיר לאינדוקטרינציה פוליטית ואנטי-דתית. המפלגה הקומוניסטית חלשה על הח', קבעה את מגמתו, הנהיגה תכנית-לימודים אחידה ומחייבת, ספרי לימוד אחידים, דרכי נוהל ושיטות-ח' אחידות, וכו'. לא הורשה קיומם של מוסדות-ח' פרטיים וכנסיותיים; כל מוסדות-ח' חויבו ללמד את תורת המארפסוז-לניניזם, ונקטה מדיניות עקבית להגברת חלקם של פועלים ואיכרים באינ-טליגנציה, בין השאר ע"י הקמת ביה"ס אחיד, שסולם התקד-מותו הרצוף מגן-הילדים עד לח' הגבוה פתוח לכל, וע"י עידוד של מסגרות השכלה לנוער העובד. האינדוקטרינציה הטוטאליטארית הושלמה ע"י אירגוני-נוער קומוניסטיים וע"י חלישת המדינה והמפלגה על כל אמצעי התקשורת ההמונית (עיתונות, רדיו, קולנוע, הוצאות-ספרים וכו'). השגו העיקרי של הח' הפורמאלי היה חיסול הבורות (1914: 67% מכלל האוכלוסיה; 1939: 20%; 1956: 6%).

3. גם באיטליה הפאשיסטית ובגרמניה הנאצית הפך הח' מכשיר לאינדוקטרינציה פוליטית ולהאדרת עצמתה של המדינה. הדגש הושם בהכשרה הגופנית והצבאית. בח' לציות מוחלט ולמשמעת עיוורת. בטיפוח הלאומנות והערצת המדינה באמצעות לימודי המולדת, ההיסטוריה והספרות הלאומית. בגרמניה ניתן מקום מרכזי ללימוד תורת-הגזע; באיטליה נעשה גם הח' הדתי חובה. הוגבר פיקוח המדינה על כל מוסדות-הח' (אם כי הותר קיום ביה"ס פרטיים) ועל ספרי-הלימוד. פוטרו מורים שלא היו נאמנים למשטר ולמפלגה. לשם הגברת הח' הפוליטי-לאומני והקדם-צבאי הופעל לחץ על כל הילדים והצעירים להצטרף לאירגוני-הנוער של המפלגה הפאשיסטית או הנאצית, וחוסלו שאר כל תנועות-הנוער. לשם אותה המטרה הונהג בגרמניה גם "שירות-עבודה ממלכתי" כחובה לבני 18 קודם לגיוסם לצבא. תשומת-לב מיוחדת הוקדשה להכשרת העילית המני-היגה של המפלגה. למטרה זו הוקמו באיטליה אוניברסיטה פאשיסטית בבולוניה ופאקולטות פאשיסטיות למדעי-המדינה בכמה אוניברסיטות. בגרמניה מילאו תפקיד זה מוסדות ח' תיכון עם פנימיות, וכהמשכם הוקמו "טירות-מיסדר" (Or-densburgen) לבני 25—30. עם מפלת המשטר הפאשיסטי והנאצי בתום מלחמת-העולם II בוטל גם החינוך הפאשיסטי והנאצי; אך ספק אם השפעתו נמחקה לחלוטין (ע"ע איטליה, עמ' 726/7; גרמניה, תרבות, עמ' 579—580).

ספרות כללית: ר. איבר, תולדות הפדגוגיה, תש"ו (תרג' מצרפתית); מ. אליאב - א. פ. קליינברגר, מקורות לתולדות הח' בישראל ובעמים, תש"ד; אנציקלופדיה חינוכית, ד': תולדות הח', תשכ"ד; א. ברמן, תולדות הח' בישראל ובעמים [תש"ד]; P. Barth, Die Geschichte d. Erziehung; in soziolog. u. geistesgeschichtlicher Beleuchtung, 1925/6; J. S. Brubacher, A History of the Problems of Education, 1947; R. Gal, Histoire de l'éducation, 1948; R. Ulich, History of Educational Wisdom, 1950²; id. (ed.), Three Thousand Years of Educational Wisdom, 1959²; R. F. Butts, A Cultural History of Western Education, 1955²; F. Blättner, Geschichte d. Pädagogik, 1955²; W. Boyd, The History of Western Education, 1957²; I. N. Thut, The

השכבות בגיל הח' היסודי — בניגוד להפרדה המעמדית בין "בתי-ספר עממיים" לבני המעמדות הנמוכים ובין "מכונות" ליד בתי-הספר התיכונים לבני המעמד הבינוני והגבוה. ביה"ס יסודי אחיד לכל בני 6—10, שממנו אפשר לעבור לביה"ס התיכון, הונהג ב-1919 בגרמניה הרפובליקנית. בצרפת הושוו ב-1925 המכונות ליד ביה"ס התיכונים לבתה"ס העממיים מבחינת הפיקוח, תכניות-הלימודים והכשרת המורים. אעפ"כ הצליח רק מיעוט מבוגרי ביה"ס העממי בבחינות-התחרות לבתי-הספר התיכונים, שמהן היו פטורים תלמידי "המכונות". — התפיסה החדשה השתקפה גם בשינוי שמו של ביה"ס העממי (Volksschule, elementary school) ל"בי"ס יסודי" (Grundschule, primary school) — כדי לציין את אפיו כבסיס משותף לכל מסלולי-המשך התיכונים והעל-יסודיים, ולא כמוסד מיוחד ל"עם", כלי — לבני המעמדות הנמוכים בלבד.

הדמוקרטיזציה של הח' התיכון התקדמה ע"י הקלת המעבר מבתה"ס היסודיים הציבוריים וע"י שיחרור מספר הולך ורב של תלמידים עניים מוכשרים משכר-לימוד (אנגליה, גרמניה) או ע"י ביטול כללי של שכר-הלימוד בבתה"ס התיכונים (צרפת בראשית שנות ה-30). הושמעה הסיסמה: "ח' תיכון לכל". התקדמות מהירה להגשמתה חלה באה"ב, שבה עלה מספר בני 14—17 הלומדים בבת"ס התיכונים מ-200,000 ב-1890 ו-900,000 ב-1910 ל-7.7 מיליון ב-1952, ו"א — מ-3.8% ו-12.7% מכלל גילאים אלה ל-65.3%.

באה"ב התפתח "ביה"ס התיכון המקיף" (Comprehensive High School), הקולט את כל מסיימי הח' היסודי ללא הבדל מעמד או כשרון; שנות-לימודיו הראשונות כוללות בח' החובה הכללי, והוא אינו נושא אופי אקאדמי-עיוני טהור, אלא ממלא גם את התפקיד של בתה"ס המקצועיים והעל-יסודיים הלא-אקאדמיים באירופה. באנגליה הוצע ח' תיכון לכל כבר ב-1926, אך הוגשם רק בחוק-הח' של 1944, שהכיר להלכה בשוויון מעמדם של כל צורות הח' העל-יסודי, מבלי לבטל את בתה"ס התיכונים העיוניים הנפרדים (Gram-mar Schools).

עם העלאת היוקרה החברתית של ביה"ס היסודי הועלתה גם רמת ההכשרה המקצועית של מוריו. הרחבת הח' התיכון ופתיחתו בפני בני המעמדות הנמוכים איפשרו בכמה ארצות להתנות את הכניסה לבתי-המדורש למורים בסיום ביה"ס התיכון או בבחינת בגרות. באה"ב ובגרמניה קיבלו המוסדות להכשרת מורים מעמד אקאדמי או הונהגה הכשרת מורים לבת"ס יסודיים באוניברסיטות. באנגליה נתגלתה בשנות ה-20 מגמה ליצור קשר בין בתי-המדורש למורים ובין האוניבר-סיטות; היא הגיעה להגשמה מלאה אחרי מלחמת-העולם II. כתוצאה מריבוי התלמידים בבתה"ס התיכונים ומהגברת צרכיה של החברה המודרנית בבעלי השכלה גבוהה גדל והלך גם מספר התלמידים במוסדות הח' הגבוה, שבחלקם נתמכו ע"י מילגות; כמו-כן הסתעפה ההתמחות המקצועית, ומקצועות חדשים לרוב נלמדו באוניברסיטות, כגון: מינהל ציבורי ומינהל-עסקים, עיתונאות, ח' אוניברסיטת-מיקה, וכו'. כמחאה נגד הכשרת מומחים מקצועיים חסרי תרבות כללית קמה בשנות ה-30 — תחילה באה"ב ואח"כ גם באירופה — תנועה להנהגת ח' כללי ("לימודי-יסוד") בשנות-הלימודים הראשונות של האוניברסיטה.

2. בריה"מ. בשנים הראשונות אחרי מהפכת-אוקטובר

לקיים את השלום". בכך ניתן ביטוי לדעה המתפשטת והור-לכת. שהח' צריך להיות נחלת הכל, ואין להגבילו לשנים-מספר בחיי-אדם; שבלעדיו לא ייתכן פיתוח החברה ומשקה ולא יכוננו בטחון ועצמאות מדינית.

משניתנה הדעת על משמעותו זו של הח', החלו עומדים על מידת צימצומו, בעיקר בארצות מתפתחות, על הליקויים הרבים בטיבו, על הצורך הדחוף בהרחבתו ובהעמקתו ועל הקשיים העצומים בביצוע משימות אלו. המדינות בתחומיהן ונציגיהן בכנסים עולמיים ואזוריים החלו מטפסים עצה, כיצד לשרש פורות של צעירים ומבוגרים, להחיש את פיתוח מערכות בתה"ס ולהעלות את רמתם.

ב-1955 נמצאו רשומים במוסדות-ח' ברחבי תבל כ-300 מיליון ילד וילדה מבין 550 מיליונים של גילאי 5-14 (לפי מצב הסטאטיסטיקה, אין מספרים אלו יכולים להיות מדויקים כל צרכם). בשנים האחרונות עולה אחוז גילאים אלה הנרשמים למוסדות-ח'; אולם טיב הח' אינו עולה במקביל להתרחבותו הכמותית, ולא עוד אלא מספר רב של ילדים המבקרים בבתי-ס' יסודיים בארצות מתפתחות שוהים בהם בין שנה אחת לחמש שנים בלבד, והדעת נותנת שהללו ישכחו במהרה מה שלמדו ויצטרפו למחנה הבורים.

מספרם של בני 15 ומעלה, שאינם יודעים קרוא וכתוב, הגיע באמצע המאה ה-20 לכדי 700 מיליונים, שהם כ-40% מבני גילים אלה בארצות תבל. 3/4 ממספר זה מרוכזים באפריקה, באסיה ובאמריקה הלאטינית, ובכמה מדינות מגיע שיעורם לכדי 90%-70 מכלל המבוגרים. למרות כל המאמצים הנעשים להרחיב את מערכות הח', נשקפת בשנים הקרובות תוספת שנתית של 20-25 מיליונים בורים מבוגרים, שכן הריבוי הטבעי גדל והולך משנה לשנה וקצב האיפוסול באוכלוסיית הארצות המתפתחות אינו מדביק את קצב התהליך הזה.

הנחלת קריאה וכתבי-הידע למבוגרים נעשית עתה ברחבי העולם בממדים הולכים וגדלים, ומתחילים להשתמש לצורך זה גם באמצעי תקשורת-המונים — סרט הקולנוע, הרדיו והטלוויזיה. באפריקה ואסיה מנחילים להמוני מבוגרים ידיעת קריאה וכתבי-הידע בלשונות המקום. אולם נתגלו קשיים גדולים בשמירה על ידיעה זו ובקידומה, מחמת היעדר חומר-קריאה (עיתונים וספרים) שיתאים למבוגרים שזה לא כבר למדו קרוא וכתוב.

באז"ם ובאונסק"ו נתגבשה תכנית של מיבצע לחיסול בורות המבוגרים, כולה או לפחות רובה, בעשור הקרוב. בסוף 1963 הועלתה בעצרת א"ם תכנית להנחיל תוך 10 שנים ידיעת קריאה וכתבי-הידע ליותר מ-500 מיליון מבוגרים. הגשמתה של תכנית זו תעלה כ-2,000 מיליון דולרים, ובכך ציעה ישתתפו כל מדינות העולם ומוסדות בין-לאומיים. המטרה המיידית היא להגיע לפחות לכך, שכל מבוגר יהא מסוגל לקרוא ולכתוב תוך הבנה משפט קצר ופשוט, הדן בחיי יום-יום שלו; בכך יחדל להיחשב כבור (אנאלפאבית).

ב-20 השנים האחרונות גדלו תקציבי הח' ברוב המדינות ב-15%-10 בממוצע לשנה. גדל והולך מספר הבניינים הנאים והמרווחים למוסדות הח', משתפרים ספרי הלימוד והעזר, מתרבות המעבדות, משתכללים אמצעי-ההמחשה, מוצעות דרכי-הוראה חדשות ודרכים למדוד את השגי התלמידים, וגובר הטיפול בילדים קשי-ח' ובילדים מחוננים כאחד. לעומת כל אלה אין שינויים בולטים במידה מקבילה בתכנון של

Story of Education, 1957; J. Mulhern, *A History of Education*, 1959²; H. A. Константинов - E. H. Мельников - М. Ф. Шабаева, *История педагогики*, 1959²; J. Dolch, *Lehrplan d. Abendlandes*, 1959; A. Reble, *Geschichte d. Pädagogik*, 1960²; E. D. Myers - A. J. Toynbee, *Education in the Perspective of History*, 1960; H. G. Good, *A History of Western Education*, 1960²; B. Suchodolski, *La pédagogie et les grands courants philosophiques*, 1960; M. A. Guérin - P. Y. Vertefeuille (éds.), *Histoire de la pédagogie par les textes*, 1960; S. G. Kahn, *A Short History of Education*, 1960; J. Driesch - J. Esterhuys, *Geschichte d. Erziehung u. Bildung*, I-II, 1960/1²; S. J. Curtis - M. E. A. Boulwood, *A Short History of Educational Ideas*, 1961²; K. H. Günther et al. (Hrsg.), *Quellen z. Geschichte d. Erziehung*, 1961; id. (Hrsg.), *Geschichte d. Erziehung*, 1962².

A. Gwynn, *Roman Education*; פרימיטיביזם והעולם העתיק: *Education from Cicero to Quintilian*, 1926; K. J. Freeman, *Schools of Hellas*, 1932²; W. Jaeger, *Paideia*, I-III, 1939-1955; id., *Early Christianity and Greek Paideia*, 1961; Г. Е. Жураковский, *Очерки по истории античной педагогики*, 1940; L. Millar, *Christian Education in the First 4 Centuries*, 1946; Th. Woody, *Life and Education in Early Societies*, 1949; H. J. Marrou, *Histoire de l'éducation dans l'antiquité*, 1955; W. A. Smith, *Ancient Education*, 1955; R. Alt, *Vorlesungen üb. d. Erziehung auf frühen Stufen d. Menschheitsentwicklung*, 1956; C. J. Gadd, *Teachers and Students in the Oldest Schools*, 1956; D. L. Clark, *Rhetoric in Greco-Roman Education*, 1957; W. Barclay, *Educational Ideals in the Ancient World*, 1959; E. B. Castle, *Ancient Education and Today*, 1961. P. Abelson, *The 7 Liberal Arts*, 1906; H. Rashdall, *The Universities of Europe in the Middle Ages*, I-III, 1936²; W. Wucher, *Das abendländische Bildungswesen im MA*, 1950; L. J. Daly, *The Medieval University 1200-1400*, 1961.

J. W. Adamson, *Pioneers of Modern Education, 1600-1700*, 1921²; W. H. Woodward, *Studies in Education during the Age of Renaissance*, 1924; N. A. Hans, *New Trends in Education in the 18th Century*, 1951; K. Schaller, *Die Pädagogik d. J. A. Comenius u. d. Anfänge d. pädagogischen Realismus im 17. Jh.*, 1962.

F. Hierl, *Die Entstehung d. neuen Schule*, 1914; F. H. Reiser, *Nationalism and Education since 1789*, 1922; J. L. Kandel, *Making of Nazis*, 1935; G. F. Kneller, *The Educational Philosophy of National Socialism*, 1941; L. Minio-Paluello, *Education in Fascist Italy*, 1946; B. King, *Russia Goes to School*, 1948; II. Nohl, *Die pädagog. Bewegung in Deutschland u. ihre Theorie*, 1949²; F. Eby, *The Development of Modern Education*, 1952; O. Vogelhuber, *Geschichte d. neueren Pädagogik*, 1952; A. E. Meyer, *The Development of Education in the 20th Century*, 1952²; A. D. C. Peterson, *A Hundred Years of Education*, 1952; L. Volpicelli, *L'évolution de la pédagogie soviétique*, 1954; L. Froese, *Ideengeschichtl. Triebkräfte d. russ. u. sowjetischen Pädagogik*, 1956; M. M. Дейнеко, *40 лет народного образования в СССР*, 1957; T. Wilhelm, *Pädagogik d. Gegenwart*, 1959; W. Scheibe (Hrsg.), *Die Pädagogik im 20. Jh.*, 1960; L. A. Cremin, *The Transformation of the School: Progressivism in American Education 1876-1957*, 1961; R. Thomas, *The Search for a Common Learning: General Education 1800-1960*, 1962.

א. פ. ק.

הח' בזמננו. ההכרזה על זכויות-האדם מטעם האו"ם מאז-המאזחות 1948 קובעת, בין השאר: "כל אדם זכאי לח', הח' יינתן חינם, לפחות בשלבים הראשונים והיסודיים; הח' בשלב הראשון יהיה חובה, הח' הטכני והמקצועי יהיה מצוי לכל, והח' הגבוה יהיה פתוח לכל במידה שווה ועל יסוד הכשרון... הח' יכולן לפיתוחה המלא של האישיות ולטיפוח יחס כבוד לזכויות-האדם ולחירויות היסודיות; הח' יטפח הבנה, סובלנות וידידות בין כל העמים והקבוצים הדתיים והגזעיים, ויסייע למאמץ של האומות-המאוחדות

הח' ולא תמיד משמש ביה"ס כחלוץ הקידמה בחברה; אדרבא, לרוב הוא מפגר אחר התמורות המהירות בחיי הכל-כלה והחברה.

ה' יסודי. כיום רווחת הנחת-יסוד. שכל הילדים חייבים לקבל ח' בבי"ס, ואירגוני החברה (המדינה, המחוז, העיר או הכפר) אחראים למתן ח' זה. ברוב המדינות קיימים חוקי ח' חובה, המבטיחים לימוד-חינם לבני גילים מסויימים והקובעים אף ענשים להורים שילדיהם אינם מבקרים בבי"ס ללא סיבה מוצדקת.

יש מדינות, — אך אינן רבות — שבהן ניתן גם לימוד ממלכתי בגן-ילדים (ע"ע) קודם לביה"ס היסודי. יש שהביקור בגני-הילדים הוא חינם. ויש שקיומם מתבסס על שכר-לימוד. בעקבות העסקתן של אמהות רבות בעבודה מחוץ לביתן, גוברת לאחרונה בכמה מדינות הנטיה להרחיב את מערכת גני-הילדים ולאפשר את הביקור בהם ללא תשלום. תחילתו וסיומו של גיל לימוד-חובה אינם שווים בארצות שונות. בישראל וב6 מדינות נוספות הוא מתחיל בגיל 5; בישראל מבקרים גילאי 5 בגן-ילדים, בארצות אחרות — בכתי א' של השלב הראשון שבביה"ס היסודי. ב55 מדינות התחיל ב1954 לימוד-חובה בגיל 6, 42 — בגיל 7, ובמדינות מועטות — בגיל 8. אין לימוד-חינם זהה עם לימוד-חובה; בהרבה מדינות ניתן לימוד-חינם שאינו חובה גם לילדים שמתחת לגיל לימוד-חובה או מעל לגיל זה.

מספר שנות לימוד-חובה שונה מארץ לארץ. ב1954 קבעו חוקיהן של 56 מדינות את משך ביקור-חובה בביה"ס ל6 שנים, 39 מדינות — ל7 או 8 שנים ואף למעלה מזה; ואילו ב10 מדינות נקבע משך ביקור-חובה ל5 שנים וב4 מדינות — ל4 שנים בלבד. בכך עדיין לא נאמר, שאמנם מבקרים כל הילדים בביה"ס במשך כל השנים, שלהן הם זוכים.

שנת היגור-חובה בארצות שונות

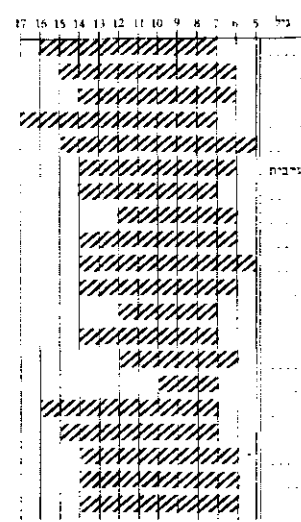

בסני שלישים של המדינות

עדיין רבות המדינות באפריקה, באסיה ובאמריקה הלא-סינית, שאין בכוחן לבצע מה שקובעים חוקיהן בתחומי לימוד-חובה, שכן אין ידן משגת להכשיר מורים ולשלם את שכרם, להקים בנייני בת"ס ולציידם. יש שגם הורים אינם להוטים להקנות לילדיהם ח' בבית-ספר למעלה משנה-

שנתיים — משום שאינם מייחסים לו חשיבות מספקת או מפני שהם נזקקים לעבודת ילדיהם.

בשנות ה50 חל גידול ניכר בח' היסודי בארצות המפוזרות ותחת והמתפתחות כאחד, אולם כמעט בכל הארצות נתקלה התפשטותו במחסור חריף של מורים ובניינים. בשנות ה50 האחרונות הוקל במידת-מה המחסור בבנייני בת"ס ובכוחות-הוראה בח' היסודי בכמה מדינות מפותחות, ואילו במדינות המתפתחות הוא נשאר חמור כשהיה, ואף נוסף עליו הקושי של הוראה בשפות הלאומיות באפריקה ובאסיה, שבאו בח' היסודי במקום הלשוניות של המושלים האירופיים הקודמים. בדור האחרון לא חל שינוי של ממש בתכנון של הח' היסודי לבני 6—12. ביה"ס היסודי מוסיף, בדרך-כלל, להקנות לתלמידיו ידיעת קרוא וכתוב, הלשון הלאומית וראשית דעת ספרותה, חשבון, אזרחות ומעט ממדעי הטבע והחברה. פה ושם מחדירים מעט מלימודי אמנות וח' חברתי, ויש מנסים להגביר את לימודי מדעי-הטבע והמאתמאטיקה, ואף להורות לשון זרה בגיל צעיר.

לאחרונה גוברת והולכת הנטיה לחדש בבת"ס יסודיים את דרכי ההוראה, לטפל ביתר יעילות בתלמיד קשה-ההסתגלות וקשה-התפיסה וגם בילד המחונן, להפעיל יותר את התלמידים בעת השיעורים, ואמנם עולה רמת ההוראה, ביחוד במקומות שבהם משתפרת הכשרת המורים, אולם מצד אחר רבות המדינות, שבהן רמת ההוראה אינה מניחה את הדעת כל עיקר, מאחר שהמורים לא הוכשרו כל צרכם, ואף זה תורם לנשירה מוקדמת של תלמידים בביה"ס היסודיים.

ח' על-יסודי. רוב המדינות נוטות להמשיך בלימוד-חובה גם בגיל ביה"ס העל-יסודי, שינויים רבים חלו בדור האחרון בדרגה זו של ביה"ס. רבים בו כיום חיפושי דרכים בתחום לימודיהם וחינוכם של גילאי 12—18. בעבר לא היו בני פועלים ואיכרים זוכים, בדרך כלל, להיכנס לבתי-ספר על-יסודיים, שהקפידו בבחירת תלמידיהם, והלימוד בהם עלה בכסף רב. כיום נמשך והולך, אף מעמיק הרבה יותר, התהליך שתחילתו בתקופה שבין שתי מלחמות-העולם (ר' לעיל, עמ' 648/9), שגדל והולך ומתרבה מספרם של בני 12—18 בעולם המבקשים השכלה על-יסודית. אולם התרחבותה מטילה על כל מדינה עול כספי כבד, שכן דרגה זו של ביה"ס יקרה מביה"ס היסודי, ביצוע התכניות להארכת לימוד-חובה כרוך בתוספת מורים ובניינים מרובים, בה בשעה שמחריף והולך המחסור במורים למוסדות-ח' על-יסודיים, וקשה למלא מחסור זה.

התרחבות ביה"ס העל-יסודי נתלוותה שינויים בתכנון ובמיבנה שלו, וגם בתכנית-הלימודים; במיוחד נדרשה הרחבת לימודי הטבע, הטכנולוגיה ולשוניות ורות. נוסף על כך, נתבע ביה"ס העל-יסודי לשקוד על ההתמחות המקצועית של תלמידיו — ברוח הנטיות הרווחות בחיי הכלכלה ובמוסדות להשכלה גבוהה. התוצאה הבלתי-נמנעת מכך היתה, שתכנית הלימודים בביה"ס העל-יסודיים נתגדשו; ולא עוד, אלא טובי המחנכים תבעו להגדיל את זמנו של התלמיד המוקדש לקריאה ולעבודה עצמית, לעבודה במעבדות ואף להתעסקות באמנות ולבידור. עדיין לא נסתמנו דרכים ברורות לפתרון של בעיות אלו באופן שיניח את דעתם של כל המחנכים. המיבנה המקובל ביותר של ביה"ס העל-יסודי בימינו הוא זה של 6 שנות-לימודים לגילאי 12—18. אולם עדיין קיים גם המיבנה של 4 שנים (לאחר 8 שנות

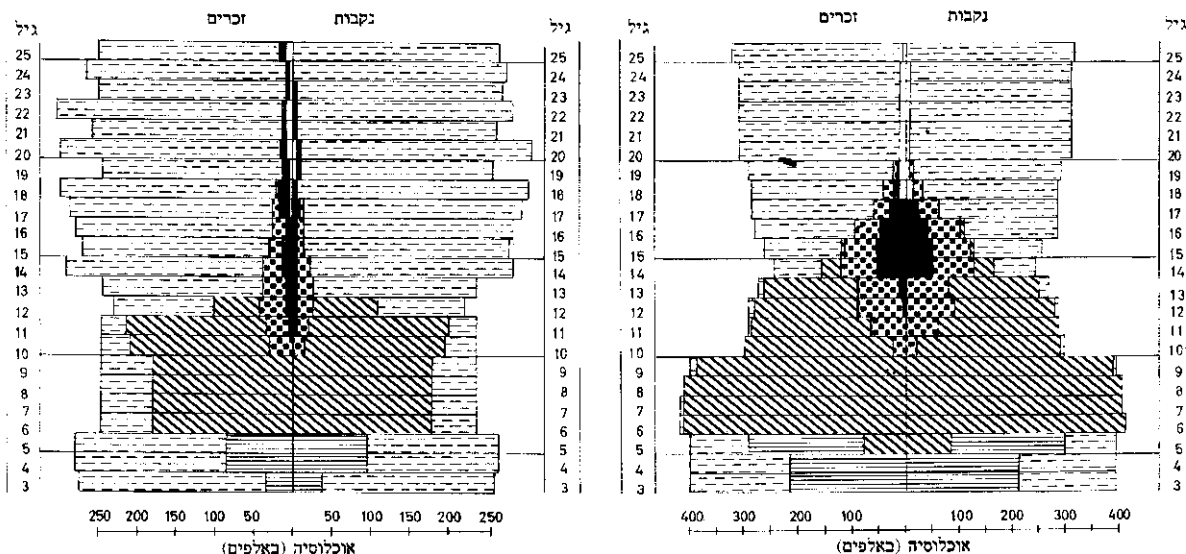

חינוך גביה
 חינוך תיכון מקצועי
 חינוך תיכון כללי
 חינוך יסודי
 אוכלוסייה כללית

מכנה מערכת הח' בספרד (1954/55)

מכנה מערכת הח' בצרפת (1956)

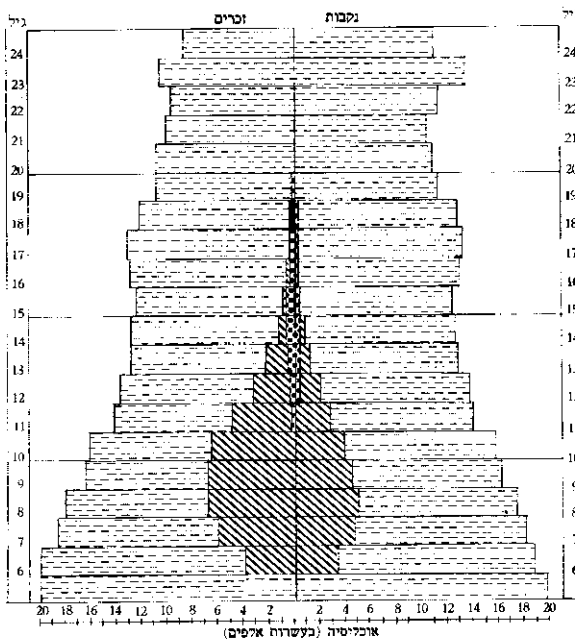
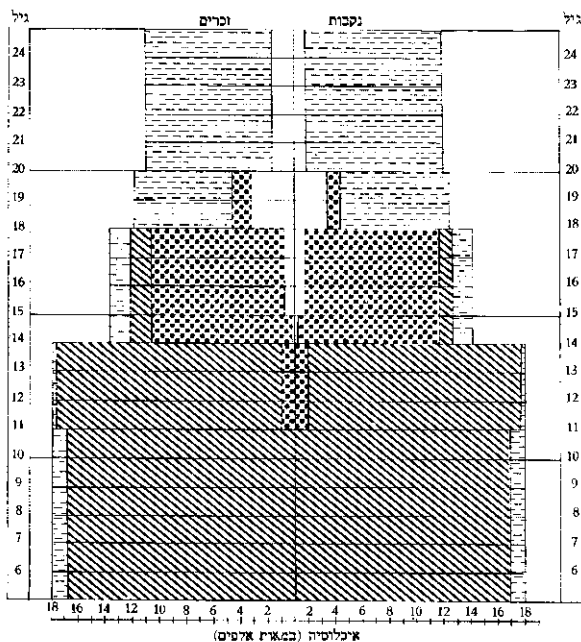

מכנה מערכת הח' באה"ב (1957)

מכנה מערכת הח' בווייטנאם (1957)

(UNESCO, World Survey of Education, III, 1961)

הריבוי של גומרי ביה"ס התיכון, הרוצים להמשיך בלימודיהם. אולם התרחבות זו מעוררת חששות לירידתה של רמת בתה"ס הגבוהים. לפיכך יש שתובעים להחמיר בדרישות מן המתקבלים לבת"ס אלה; ויש שמוכנים להשלים עם נהירה המונית לדרגת-הלימודים הראשונה (לקראת התואר „בוגר“) ותובעים להחמיר הרבה בדרגה השניה.

הקמת מוסדות להשכלה גבוהה והחזקתם כרוכות בהוצאות גדולות, והאחריות הכספית לקיומם מוטלת בשיעור גדל והולך על שלטונות מרכזיים או עירוניים. עם זאת נעשים מאמצים בארצות דמוקרטיות שתישמר חירות-ההוראה במידת סדור אלה, שלא יהיו שלטונות המדינה הקובעים בהם את תוכן ההוראה ואת דרכיה. מצד אחר מצמצמת הנהגת „לימודי-היסוד“ ותכניות-לימוד מגובשות יותר את „חירות-

ביה"ס יסודי). במוסד על-יסודי שש-שנתי נוטים להפריד בין 2 שלבים תלת-שנתיים: בראשון ניתנת הוראה אחידה, בדרך-כלל, ואילו בשני קיימת חלוקה ל„מגמות-לימודים“ — ספרות, תיאור, הומאניסטית, מאתמאטית, ביולוגית, טכנולוגית וכיו"ב. השכלה גבוהה. הנהירה למוסדות להשכלה גבוהה גוברת והולכת; ב-1960 למדו בהם באה"ב 4 מיליונים סטודנטים ובבריה"מ — 2½ מיליונים. גם בארצות אחרות גדל מספרם, אולם קצב הגידול היה קטן יותר — אם מחמת קוצר-ידן של המדינות, ואם משום שחששו לירידת רמתם של בתה"ס הגבוהים. לאחרונה גוברת והולכת בכל מקום ההפרה, שיש להרחיב את הקף ההשכלה הגבוהה — בהתאם להתפתחות הכלכלית והחברתית, התרחבות תחומי פעולתה של המדינה, צרכי המדע, הטכנולוגיה והביטחון, וכן בלחץ

אונסק"ו דואג הרבה להגברת ההבנה הבין-לאומית ולחיזוק השלום באמצעות הח' כנסים, ועידות וסמינריונים דגים בבעיות אלו ומשתדלים להחדיר נושאים מתאימים לתכניות-הלימודים ולספרי-הלימוד. ב-1960 אישרה הוועידה הכללית של אונסק"ו המלצות והצעת-אמנה למדינות-העולם לביטול כל אפליה בח' מבחינת הדת, הגזע, צבע-העור, הלשון, האומה, המין, המעמד וההשקפה הפוליטית.

על הח' בארצות שונות — ע' ערכיהן.

על הח' במדינת ישראל — ע"ע א"י, עמ' 998-1005;

וכן כרך-מילואים.

ש. וייגטראוב - מ. סמילנסקי, מבנה הח' והריפורמה החינוך כית במספר ארצות (מגמות, ח'), 1957; א. בסטור, הלימוד כאידיאל חינוכי (שם, ט'), 1958; ז. א. קורצויל, הח' בחברת הסטנדרט, תשכ"ד (בדפוס); I. L. Kandel, *Raising the School-leaving Age*, 1951; id., *The New Era in Education*, 1955; A. D. C. Peterson, *A Hundred Years of Education*, 1952; A. Bestor, *The Restoration of Learning*, 1955; UNESCO, *Education in a Technological Society*, 1959; W. Scheibe (Hrsg.), *Die Pädagogik im 20. Jh.*, 1960; Ch. Dawson, *The Crisis of Western Education*, 1961; Volk u. Wissen (Verl.), *Das Schulwesen sozialistischer Länder in Europa*, 1962; id., *Vergleichende Pädagogik*, 1962; M. Röhrs, *Die Schule u. ihre Reform in d. gegenwärtigen Gesellschaft*, 1962.

שנתונים וכתבי-עת: *International Yearbook of Education* (International Bureau of Education), 1934-1947; *World Survey of Education* (UNESCO), I-III, 1955-1961; *The Yearbook of Education, 1932-1940, 1948-*; UNESCO *Chronicle*, 1955-.

מש. א.

ח' מקצועי, במובן הרחב — כל מסגרת שמטרתה להכשיר את האדם לעיסוק כלכלי מוגדר. מתוך ההנחה, שכמעט כל עיסוק דורש מידה כלשהי של השכלה כללית ושהשכלה זו ניתנת לאזרח במערכת הח' הכללית, ניתן לכאורה לצמצם את תוכן הח' המקצועי לנושאים המיוחדים לעבודה; אולם מאחר שלא כל המועמדים להכשרה מקצועית קיבלו את השכלתם הכללית הדרושה, מקיפות תכניות-הלימוד בח' המקצועי עפ"ר גם נושאים כלליים. כמרכיב נכלל בח' המקצועי טיפול בפיתוח התכונות הגופניות, הריגושיות והשכליות — פעולות ספורט, פעילות חברתית וכד' — הדרושות לשם הצלחה בעבודה מקצועית.

את תולדות הח' המקצועי יש לראות על רקע ההתפתחות הכלכלית-חברתית והטכנולוגית. עד למהפכה התעשייתית באה הדרישה לאיכות משופרת על סיפוקה ע"י בעל-המקצוע המעולה, שהיה מייצר בבית-מלאכה קטן. מחומרי גלם לא-מעובד או כמעט לא-מעובד, מוצר כמעט-שלם או שלם. רכישתן של כמעט כל המיומנויות והידעיות לביצוע עבודה מקצועית היתה מבוססת על השיטה של נסיון-וטעיה של העובד בתוך תהליך הייצור, בתוספת הדרכה מעשית והקניית כללים מעטים, שהיו ידועים אז. על תכונות החומר, על שימוש בכלים ועל תנועות יד וגוף, נושאי הח' המקצועי בשלב זה ועד תקופת המאנופאקטורה היו הגילדות (ע"ע), שעל חבריהן היה מוטל להחזיק שוליות כדי להבטיח אספקת כוח-אדם מקצועי נוסף והמשך מקצועיותם; הן נטו להגביל את מספר המתלמידים בטענת ההגנה על טיב העבודה, ולאמיתו של דבר — משום חשש מפני מתחרים. השוליה היה חי בבית בעליו ומקבל את החלק הגדול של שכרו בצורת מזייתו וסיפוק שאר צרכיו; כתמורה העסק, נוסף על עבודתו המקצועית כשוליה, בכל עיסוק שהיה דרוש

הלמידה של תלמידי בתה"ס הגבוהים, ובעיה זו מחמירה והולכת.

הח' והשלטונות. כיום אין חולק על כך, שהאחריות לה' על כל סוגיו ושלביו מוטלת על שלטונות המדינה, יש שחוקי המדינה מטילים אחריות זו על השלטון המרכזי, ויש שהיא מוטלת על השלטון המחוזי או הרשות המקומית; לרוב שותפים לה השלטון המרכזי והמקומי כאחד; בין כך ובין כך, מוחזקים בתה"ס מכספם של משלמי המסים.

במדינות רבות קיימים גם מוסדות ח' פרטיים או של אירגונים דתיים וציבוריים למיניהם, אולם הפיקוח עליהם מופקד במידה גוברת והולכת בידי מוסדות המדינה — פרט למוסדות להשכלה הגבוהה במדינות דמוקרטיות, שבהם מקוימת איתנותם האקדמית (ר' לעיל).

מדינות דמוקרטיות רבות מבקשות לשתף את הציבור בקביעת דרכי הח'. עצרת האו"ם, בהכרזתה על זכויות-האדם (ר' לעיל, עמ' 651) קבעה: „להורים זכות-בכורה לבחור את דרך הח' לילדיהם“. אולם זכות זו ניתנת למעשה במידה מועטת להורה היחיד; היא מסורה בשיעור מסוים בידי ועדי-הורים במוסדות-הח', ועדיה' מקומיים נבחרים ומועצות-ח' מרכזיות או מקומיות, הנבחרות או המתמנות ע"י השלטונות, ובעיקר — בידי נבחרים הציבור בבתי-המחוקקים, דעתו של הורה יחיד מכריעה יותר, כשניתנת לו אפשרות לבחור בשביל ילדו בין כמה מערכות של בת"ס, כגון: בי"ס ציבורי-ממלכתי או דתי באה"ב, באנגליה או בצרפת; ודגמה אחרת היא האפשרות לבחור בבי"ס ממלכתי או ממלכתי-דתי בישראל, או באחד מזרמי הח' הדתי או „הניטראלי“ בהולנד (ע"ע, עמ' 726).

פעילות בין-לאומית בח'. קודם למלה"ע II היתה הפעילות הבין-לאומית בח' מצומצמת למדי. חברי-הלאומים (ע"ע) הקים אמנם „ועדה לשיתוף פעולה אינטלקטואלי“, ולשירותה העמידה צרפת „מכון בין-לאומי לשיתוף פעולה אינטלקטואלי“; אלא שתרומתם של מוסדות אלה לפעולה בין-לאומית בח' היתה מועטת ביותר. בסוף שנות ה-20 הוקם בז'נבה „המשרד הבין-לאומי לח'“, שכינס ועידות לשאלות הח' ופירסם מחקרים ודו"חות בנושאים אלו. גם לאחר מלה"ע II נשמר אפיו הבין-לאומי של משרד זה, והוא מקיים — בשיתוף עם אונסק"ו (ר' להלן) — ועידות שנתיים לשאלות הח' הציבורי. קודם למלה"ע II היו גם נסיונות לקיים אירגונים וכנסים בין-לאומיים של מורים.

דחיפה גדולה לפיתוח פעולות בין-לאומיות בח' ניתנה עם הקמת אירגון האו"ם. ביזמתו הוקם „אירגון האו"ם לח' למדע ולתרבות“ — אונסק"ו (ע"ע); בסוף 1963 היו בו 113 מדינות-חברות.

עם כניסתו לאונסק"ו של עשרות מדינות חדשות של אפריקה ואסיה, גברה תביעתן לסייע בפיתוח הח'. אונסק"ו מעודד את קידום הח' בארצות מתפתחות, נותן סיוע למדינות הזקוקות לכך ע"י שיגור מומחים לתיכנון ומורים, מקיים מרכז האוסף חומר חינוכי מכל העולם ומעמיד אותו לרשותו של כל דורש, וכן יוזם סקרים ומחקרים בח'. אונסק"ו אירגן ועידות איזוריות של שרי-הח' במדינות אסיה, אפריקה, אמריקה הלאטינית ומדינות-ערב לשם עריכת תכניות לפי-תוח הח' בהן לטווח ארוך. שתי ועידות בין-לאומיות מטעם אונסק"ו לשאלת ח' המבוגרים (1951; 1960) תרמו להבהרת בעיות בתחום זה והקימו מועצה בין-לאומית לח' מבוגרים.



בית הספר תימני בכפר השלוח (1928)

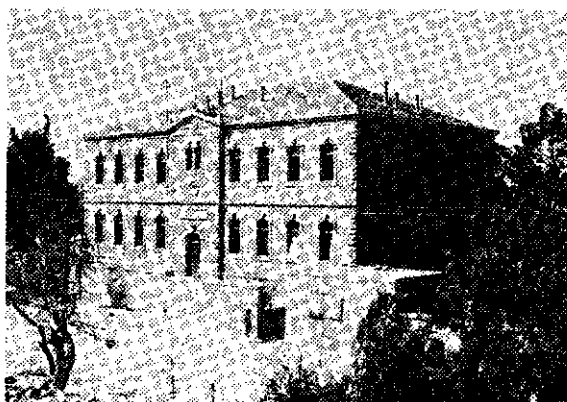

בית הספר "למל", ירושלים



שיעור בחוקי התנועה
בית הספר התיכון ליד האוניברסיטה, ירושלים



בית הספר עממי לבנים, ירושלים



חינוך מקצועי: אריגה
בית הספר התיכון המקצועי ע"ש עליס סלינסברג, ירושלים



שיעור בחשבון לפי שיטת גמניו
בית הספר המשותף, שדה אליהו

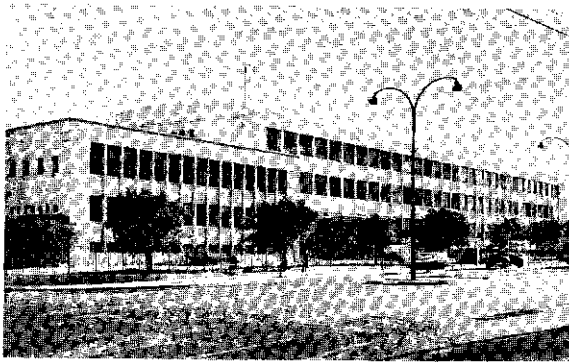

הנימנסיה העברית, הרצליה" (הבניין החדש)



הגימנסיה העברית, הרצליה" (הבניין הישן)

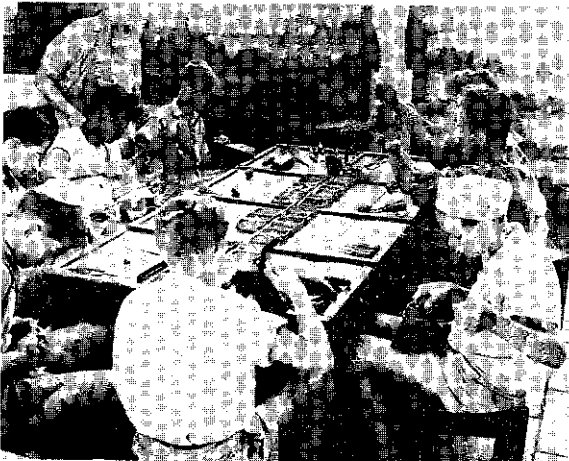

חינוך מקצועי: סנדלרות
כפר בתיה, מוסד חינוכי לנוער ברעננה



חינוך מקצועי: מכניקה עדינה
מפעלי הרסה לחינוך מקצועי, מרכז ברנדייס, ירושלים



שיעור במלאכתיד
מושביעולים שדה-צבי, איזור לכיש

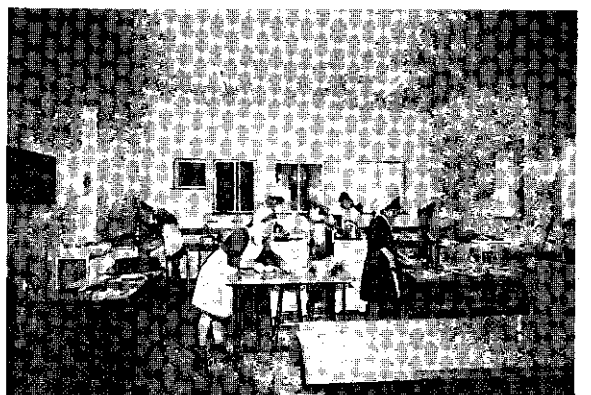

חינוך מקצועי: בישול
בית צעירות מזרחי: בית-ספר תיכון מקצועי, ירושלים

בהכשרה המקצועית גופה, בעיקר מחמת חוסר הכשרה פדגוגית-מקצועית של מנהלי-עבודה ושל מדריכים. בהרבה מקרים מלמדים את העבודה המעשית בעלי-מקצוע טובים, ואילו ההוראה המקצועית-עיונית נמסרת בידי מהנדסים וטכנאים. חסרי הכשרה פדגוגית נאותה.

מגמות בח' המקצועי. כדי להבטיח זרימה מספקת של צעירים ומבוגרים למוסדות הח' המקצועי (ביחוד נוכח הנטייה הרוזחת לח' תיכון-עיוני), מחזקות מדינות מפותחות את מערכת ההדרכה בבחירת מקצוע. יש שחלק מבוגרי ביה"ס היסודי לומדים שנה נוספת, שהיא שנת בחירת מקצוע (שווייץ); בארצות אחרות יש שמנסים לכוון ילדים ללימוד מקצוע במסגרת של ביה"ס מקיף, שבו קיימות מגמה עיונית ומגמות מקצועיות שונות זו בצד זו (אנגליה, אה"ב, סקאנדינאווייה, ישראל). גם שיעורי-המלאכה הח' הקדם-מקצועי בבתי-ה"ס היסודיים התיכונים מכוונים לעורר עניין בלימוד מקצוע ולגלות כשרונות בתחום זה. חוקי חני-כות, שמטרתם להגן על הנוער הלומד מקצוע במקום-העבודה ולהבטיח השגת מטרת הלימוד, עשויים להבטיח שנוער זה יראה בחניכות מסלול-לימוד נאות, בארצות מפותחות נהנה הח' המקצועי מתמיכה ממשלתית מיוחדת, כגון: פיצוי לנותני-עבודה המכשירים חניכים, תשלום שכר-לימוד ומתן לימוד משלים חינוך לחניכים, קביעת שכר-לימוד נמוך בבתי-ס מקצועיים או מתן לימוד מקצועי חינוך, פתיחת דרך לבוגרי החניכות ולבוגרי בתי-ס מקצועיים למוסדות ח' גבוה.

כדי לשפר את רמת ההדרכה נכללים יסודות פדגוגיים-מקצועיים בקורסים למנהלי-עבודה ולבעלי-מקצוע, ויש שבת-ס טכניים גבוהים מקנים הכשרה פדגוגית לתלמי-דיהם המתכוונים לעבוד כמורים בבתי-ס מקצועיים. בהכשרה המקצועית — ולא רק בבתי-ס המקצועיים, אלא גם בחני-כות — גובר והולך חלקו של הלימוד השיטתי, העיוני והכללי. במדינות מתועשות מתקדמות ניכרת מגמה ברורה לפנות לצורות הח' המקצועי, שיש בהן משום מיזוג יתרונות החניכות הקלאסית עם המעלות של ביה"ס המקצועי המודרני. כגון: בית-המלאכה הלימודי — מוסד לח' מקצועי שלם, המבסס את ההכשרה ע"י ביצוע הזמנות-עבודה מבחוץ, המותאמות לתכנית-הלימודים; ביה"ס התעשייתי — המוקם ומוחזק, בדרך-כלל, ע"י מיפעל תעשייתי מסויים בשביל חניכיו שלו; השיטה המעורבת — חלוקת תקופת-ההכשרה בין פרקי-זמן שאותם מבלה החניך בלימודים בבתי-ס מקצועי ובין פרקי-זמן שבהם הוא עובד בחניכות. מסתבר, שלמק-צועות מסויימים (כגון מקצועות הטכנאות) יפה הלימוד בבתי-ס המקצועי, ואילו למקצועות אחרים (כגון ענף-העץ) יפות יותר העבודה האווירה של בית-המלאכה ושל בית-החרושת.

הצורך הגדל והולך במפעלי מכוונות ומכשירים מעורר תשומת-לב מיוחדת לעובדים מיומנים-למחצה; עובדי-ההחזקה זקוקים לידע מקצועי רב, כלי שיוכלו בהרבה מקרים לוותר על מיומנות-ידיים, ותופעה זו מגבירה את הצורך בפועלים מקצועיים ברמה גבוהה יותר. התמורות המהירות בתחום הציוד, החמרים ותהליכי-העבודה מחייבות את הח' המקצועי לשאוף להקניית בסיס טכנולוגי רחב ללא התמחות מקצועית מופרזת. עם זאת יש לפתח אפשרויות נוחות להשתלמות מקצועית לבעלי-מקצוע בפועל בצורת שיעורי-ערב, מוסדות להשכלה בכתב והכשרה מזורזת של מבוגרים.

בבית בעליו, כגון שמירת הילדים, קניות לצרכי הבית ועוד. משום כך היתה תקופת החניכות ארוכה בהרבה משהיה נחוץ לשם לימוד המקצוע. עם זאת הונחו אז היסודות לשיטת החניכות המודרנית, לעקרון של חוזה חניכות, לסלקטיביות עובדים למקצועות ולבחירות שיוול, מבחינה חינוכית כללית ומבחינה ח' לאזרחות טובה היה הרבה חיוב בשיטה זו של שוליות במשפחת בעל-המלאכה, שהיה גאה על מקצועיותו ופעל במסגרת הגילדה ולפי כלליה.

אולם כבר לפני המהפכה התעשייתית הוחל בהקמת מיפעלים גדולים, שבהם נתייעלו תהליכי הייצור ע"י מידת-מה של חלוקת-עבודה וע"י שימוש במכונות. שיטת-הייצור זו צימ-צמה את הצורך במקצועיות — ובכך גם בח' המקצועי הישן, מכאן נבעה התחלת ההתמחות למקצועות ספציפיים לעומת ההתמחות בענף-ייצור שלם. המהפכה התעשייתית עוד הפ-חיתה מערפן של מיומנות-היד וממשקלו של הח' המקצועי הישן, ולעומת זה העלתה את חשיבות הידע הטכני, שנדרש לשם הפעלה יעילה של המכונות החדשות — והח' המקצועי הסתגל למצב החדש.

מכאן ואילך חיו המון העובדים הצעירים במסגרת משפח-תיהם וקיבלו במקום-עבודתם הדרכה בדרכי-העבודה ושכר ועום. במקצועות המלאכה לא היו השוליות בהרבה מקרים מקבלים שכר-עבודה כלל, אלא אף שילמו שכר תמורת לימוד המקצוע. אולם התמורות החברתיות לאחר המהפכה הצרפתית ובעקבות התנועה הסוציאליסטית והתמורות הטכ-נולוגיות לאחר המהפכה התעשייתית חייבו תיקונים בח' המקצועי. השוליות לא היקנתה לרוב הנערים את הידע הדרוש, וגם קצב למידת המיומנות לא תאם את הצרכים. השינויים הדרושים יכלו להתבצע רק בידי גופים ציבוריים, ממלכתיים או מקומיים. תחילתו של כיוון זה כבר ניכרת בגרמניה בפעולותיהם של „הפדגוגים“ של פרנקה למלאכות-עץ (1695) ושל ביה"ס „הראלי“ של זמלר (1706). אולם המשך פעולתם חל רק באמצע המאה ה-19, כשהתחילו לצמוח בארצות מפותחות בתי-ס לחניכים (שוליות) לשם השלמת המיומנות והידיעות המקצועיות, וקם הרעיון לייסד ביה"ס מקצועי — מוסד שבו לומד הצעיר את מקצועו בלימודים שיטתיים עד לבחינת-סיום מופרת מטעם הציבור הרשויות. מגמה זו נתמכה גם ע"י אותו זרם בח' הכללי (מיסודם של רוסו, פסטאלוצי, פריבל והרבארט, ולאחרונה — קרשנשטיינר [ר' לעיל, עמ' 648]), ששאף לעשות את העבודה ולימוד המקצוע לערכים מופרים בחינוכו של כל אדם. הלך-רוח זה משתקף היום בח' הפוליטכני הנהוג בבריה"מ בהקף מלא, בהכשרה לעבודה (Arts and Crafts Training) — באה"ב, בשיעורי מלאכה וחקלאות בבתי-ס היסודי, בח' הקדם-מקצועי ובלומדים טכניים שבתי-ס תיכונים — בישראל.

בימי מלה"ע I פותחה במדינות אחדות מערכת רחבה של ח' מקצועי גם למבוגרים, כדי להכשיר עובדים לצרכי הייצור המלחמתי. „הכשרה מזורזת“ זו של מבוגרים ושל מתבגרים נמשכה גם לאחר המלחמה, בעקבות התיעוש המהיר, לשם שיקום מבוגרים מוגבלים ככושר-עבודה, וגם בשביל מתבגרים שגילם אינו מאפשר הכשרה ממושכת בחניכות או בבתי-ס המקצועי.

הפדגוגיה של הח' המקצועי נשענת על השגיה של הפדגוגיה הכללית, ובעיקר בשטח הפסיכולוגיה החינוכית והדידקאטיקה; לעומת זה זעומות תוצאות המחקר הדידקאטי

לא מעטים מן הילדים האלה שייכים ליותר מקבוצה אחת מבין הקבוצות הנ"ל, ומשום כך זקוקים הם לשיטת-ח' מורכבת. ואלה הם העקרונות של הח' המיוחד: (א) החובה להנהיג נובעת מן האמונה ההומאניסטית בזכותו של כל אדם להגשים את עצמו. השיקול התועלתני להנהגתו הוא, שכדאי לחברה להשקיע מחשבה, עבודה וכסף, כדי למנוע שהילד המופרע ייהפך לבעל-מום, לחולה-נפש או לפושע. (ב) יש לבסס את הח' המיוחד על שיתוף-פעולה בין שירותי ח', סעד ורפואה. (ג) ככל שמוגבלת יותר יכולת הילד והוריו להפיק בכוחות עצמם את התועלת האופטימאלית מן השירותים הקיימים, גדולה יותר אחריות החברה להפעלתם. (ד) הציבור, על מוסדותיו המוסמכים (בית-המשפט, משרדי הח', הסעד והבריאות), רשאי להגביל את סמכותם החוקית של ההורים, כדי להבטיח את המשכיות הח' והטיפול. (ה) יש להעדיף שיטות, שמטרתן לעזור תהליכי-השתנות פנימיים, ולהתרחק משיטות המביאות שינויים חיצוניים בלבד. (ו) יש להחשיב את המניעים הלא-מודעים להתנהגות הילד והוריו בשעת הבדיקות הסוציאליות, הפסיכולוגיות והרפואיות של הילד. (ז) עם זאת שונה הח' המיוחד מן הטיפול, לפי שהוא מדגיש את חיוך התודעה ואת הרחבתה באמצעות פעולות-לימוד אינטלקטואליות וחברתיות.

מטרתו העיקרית של הח' המיוחד היא איפוא: לתקן מה שעיקמו הטבע והסביבה ולהחזיר לילד אותם הכוחות הפנימיים הדרושים לו, כדי שיוכל לכוון את עצמו לקראת עתידו. סיפוי-ההצלחה של פעולות-תיקון אלו טובים יותר, ככל שעדיין לא השתרשו הליקויים והסטריות ביסודות האישיות של האדם, דהיינו — ככל שהוא צעיר יותר.

מוסדות הח' המיוחד הם: (1) כיתות או בתי-ספר, שבהם לומדים ילדים המוגבלים בכשרם הגופני או השכלי; (2) מיפעלים למען הילד העוזב והעברייני, הפועלים בתחום סביבתו הטבעית, כגון: טיפול סוציאלי מונע, טיפול של מיבחן לעוברי-חוק צעירים, מיפעל מיוחד להכשרה מקצועית או קדם-מקצועית, מרכז שכונתי המקיף את רוב השירותים הנ"ל ואף שירותים נוספים המיועדים לכל תושבי שכונת-עוני מסוימת; (3) פנימיות לילדים המוגבלים בגופם או בשכלם, שאינם יכולים להתחנך בבית-הוריהם משום חומרת מופרעותם, אייכולת הוריהם לחנכם או מיעוט מספרם בסביבת מגוריהם שאינה מצדיקת הקמת כיתה מיוחדת להם במוסדות הח' הרגילים; (4) פנימיות לילדים עוזבים, תוקפניים ועבריינים, שאינם יכולים להישאר בסביבתם משום מתיחות חריפה בינם לבין הוריהם או השפעתם השלילית על שאר ילדי הסביבה, או בגלל ליקויים אורגניים, שכליים או נפשיים, המחייבים טיפול מיוחד במסגרת של מוסד סגור; (5) פנימיות לילדים מופרעים, הזקוקים לעתים קרובות לסידור זמני במוסד בעל זיקה תרפויטית, במיוחד כששירות פסיכותרפויטי אינו קיים במקום-מגוריהם, או כשנכשל הטיפול התרפויטי מחמת מופרעות הוריהם.

נחלקו הדעות בשאלה, אם רצוי לחנך את הילדים הפגומים במסגרות-ח' נפרדות, או שיש לחנכם במסגרות סדירות, מקובלת הדעה, שמסגרת נפרדת נחוצה לילדים מופרעים או מוגבלים, שהכנתם לחיים מחייבת שימוש בדרכי-הוראה מיוחדות; אולם מומחים רבים סבורים, שניתן לכלול ילדים אלה במסגרות-הח' הרגילות, אלא שיש להוסיף להם לימודי-עזר מסויימים. לימוד משותף זה נחשב כחיוני בראש וראש-

להלן נתונים סטטיסטיים על הקף הח' המקצועי בארצות אחדות:

באנגליה כמעט כל הח' המקצועי מבוצע בצורת חניכות; ב-1957 היה מספר החניכים 448,500 — בצרפת נימנו ב-1961 150,000 תלמידים בבתי-מקצועיים ו-510,000 חניכים; במדינה זו קיימת מערכת מפותחת של הכשרת מדריכי-כים, מנהלי-עבודה וטכנאים. — בגרמניה המערבית נימנו ב-1962/3 146,000 תלמידים בבתי-מקצועיים ו-720,000 חניכים. — במדינה מערבית קטנה כאוסטריה היו ב-1960 140,000 חניכים. — בברי"מ נימנו ב-1959 447,000 תלמידי-בתי-מקצועיים (שתקופת-לימודם שנה עד שנתיים) ו-136,000 חניכים. — בארה"ב, שבה הגיעה חלוקת-העבודה בתעשייה לשיאה, מוגבלת החשיבות הכמותית של הח' המקצועי למלאכה ולתעשייה; במדינה כמישיגן (שמספר תושביה כשל אוסטריה [ר' לעיל]), למשל, לא היו ב-1960 אלא כ-10,000 חניכים, חוק פדראלי חדש דואג לאפשרותם של נפגעים מן העבודה בעקבות האוטומאציה לחזור ולהיקלט בשוק-העבודה; על-סמך חוק זה גמרו ב-1963 כ-6,000 מבוגרים את הכשרתם המקצועית.

לעתיד הקרוב יש לצפות, שההתפתחות הטכנולוגית תחייב מתן רמה גבוהה יותר של ח' מקצועי למספר גדול יותר של טכנאים ולמתן הכשרה שיטתית יותר למספר גדול יותר של עובדים מקצועיים-למחצה. אותה התפתחות תאפשר במידה רבה יותר קליטת נשים, נוער וקשישים בשוק-העבודה ותחייב ח' מקצועי של קבוצות אלו.

על הח' הקלאי — ע"ע חקלאות: חינוך חקלאי. על הח' המקצועי בשרא"ל, ע"ע א"י, עמ' 1005—1007, וכן כרך-מילואים.

פ. הרבורגר, ח' מקצועי (אנצ' חינוכית, א'), תשכ"א; מח' ברים שונים, ב"ס מקצועי (שם, ג'), תשכ"ד; Th. Litt., *Berufsbildung u. allgem. Bildung*, 1947; E. J. Keller, *Principles of Vocational Education*, 1948; G. Kerschens- steiner, *Begriff d. Arbeitsschule*, 1950; S. H. Layton — Ch. A. Prosser — J. C. Wright, *Development of Vocational Education*, 1951; UNESCO, *Education in a Technological Society*, 1952; id., *Training of Technical and Scientific Staff*, 1959; G. Friedmann, *Problèmes humains du machinisme industriel*, 1956; K. Liepmann, *Apprenticeship under Modern Conditions*, 1960; H. Abel — H. H. Groot- hoff, *Die Berufsschule*, 1960; Konkordia A.-G., *Koope- ration v. Schule u. Betrieb*, 1962.

פ. ה.

ח' מיוחד נועד לילדים שאינם מסוגלים להפיק תועלת משירותי-הח' הסדירים: (א) לקויים בחושיהם (עיוורים, קצרי-ראיה ביותר, חרשים-אילמים, כבדי-שמיעה) או באב-ריהם (נכים) או נגועים במחלות כרוניות (כגון שחפת, סכרת, מחלת-לב, קדחת-השיגרון); (ב) נפגעים במערכת-העצבים — שבשל כך הם מוגבלים בכשרם לתאם את תנועת-תיהם, באפים או בהתפתחותם השכלית; (ג) מפגרים בשכלם; (ד) חולי-רוח; (ה) נורוטיים לסוגיהם — מהם חולי מחלות פסיכו-נורוטייות, כגון פחדים, חרדה, כפייתיות וכד', וכן מחלות פסיכוסומאטיות, מהם בעלי סימני-מופרעות „מבו-רדים", כגון גימגום, עווית, הרטבה וכד', ומהם בעלי תכונות-אופי מופרעות, כגון פחדנות יתירה, אדישות יתירה, חוסר יעילות, פיגור מדומה, וכו'; (ו) מופרעים בהתנהגותם החברתית, כגון חסרי-משמעת, תוקפניים, עוזבים, עוברי-חוק ועבריינים.

ח' מבוגרים. רעיון ח' המבוגרים מקורו במחשבת עמית-רבות עתיקים, כגון: ישראל בתקופת הנביאים ובתקופת התהוות התורה-שבעל-פה, סין בתקופת קונפוציוס, יוון בתקופת פתח של הסופיסטים ושל סוקראטס ואפלטון. בעמים אלה התעוררו ולובנו בעיות ח' האדם כתהליך אחד ואחד במשך כל ימיהיו, תהליך הלוכש צורות שונות לפי שלבי-הגיל השונים. אפלטון, שטען שהכרח הוא לחנך את המבוגרים — ושהקים את ה"אקדמיה" לשם הגשמת רעיון זה — דרש טיפול חינוכי-ציבורי אף לילדים מגיל רך, אך כהנהגה בלבד לעצם הח' — המתחיל לפי תכניתו, בגיל 20 שנה, גם בישראל העתיקה לא ראו את נקודת-הכובד של ח' האדם בח' "תינוקות-של-בית-רבן", אלא בלימודו וחינוכו של האדם המבוגר כל ימיהיו, עד מותו — לימוד שנחשב למצווה דתית. רק לאחר תקופת הרנסאנס והרפורמציה הועתקה באירופה נקודת-הכובד של המחשבה על הח' מן המבוגר אל הילד. אולם בעקבות המהפכה התעשייתית ותחית הרגש הלאומי בקרב העמים הקטנים באירופה, חזרה התעוררה במאה ה-19 תנועת ח' המבוגרים. מנהיגי תנועת הפועלים באנגליה (ולאחר מכן גם בארצות אחרות) הכירו בחשיבותה המכרעת של העלאת רמת ההשכלה של המוני-העם; ג'רוניג (ע"ע) ראה בח' המבוגרים אמצעי נגד התבוללות עמו בתרבות העם השכן הגדול — הגרמנים. "בתי-הספר הגבוהים לעם" מיסודו של גרוניג בדנמארק, כמוסדות ח' לאומי-אנושי למבוגרים צעירים, שימשו מופת לארצות אחרות.

תנועת ח' המבוגרים קיבלה עידוד מצד הפסיכולוגיה החדשה (תורנדיק [ע"ע] ואחרים). הוכח, שטעות היתה לחשוב את גיל-הילדות כמתאים ביותר ללימוד האדם ולחינוכו, ושכושר הלמידה של בני 25—35 שנה עולה על זה של הילדים ואף על זה של בני-הנוער; הוא פוחת והולך בהדרגה בגיל העמידה, אבל אין מקום לפקפק בהצלחת הלימוד אף בגיל של 60 שנה. הקשיים בהוראה לתלמידים לא-צעירים הם עפ"ר ריגושיים — תוצאה מדאגות לעתיד או מהתנגדות נפשית, אף בלתי-מודעת, ללמוד ולקבל דעות והרגלים חדשים.

ההתפתחות הכבירה של פעולות ח' המבוגרים במאה ה-20 היא תוצאת התמורות שהתחוללו במחצית המאה ה-19 במיבנה החברה ובחיה: גידול האוכלוסיה והצטופפות בערים הגדולות, השתתפות גדלה והולכת של שכבות רחבות של העם בהנהגת ענייני-הציבור (דמוקרטיזציה), ההתקדמות העצומה של המדע והטכניקה והשינויים המהפכניים בדרכי הייצור. בחיי החברה והמדינה של זמננו הכרח הוא לדאוג להשלמת הח' של אותם אזרחים, שלא זכו בילדותם לח' סדיר בבית-הספר היסודי; במיוחד לא תוכל שום מדינה מתקדמת לסבול מצב שבו נשאר חלק ניכר של האוכלוסיה אנאלפאבית. נושאים מרובים, שהמבוגר נזקק להם, אינם ניתנים כלל להבנת ילדים, מפני שלתפיסתם הנכונה דרוש נסיון בחיים: ענייני חברה, בעיות דת, מדינה ומשטר, תורת הכלכלה, יסודות הח', אף היסטוריה במובן המדעי של המלה, וכן ספרות ושאר תחומי האמנות.

הקצב המהיר של התפתחות המדע והטכניקה גורם לכך, שאף אם זכה האדם בילדותו לח' סדיר, זקוק הוא כמבוגר להשכלה משלימה: כבר לאחר שנים מועטות מתיישן חלק רב מכל הנלמד, וחלק ממנו מוכח כבלתי-מדויק, יש, איפוא,

שונה בבתי-הספר התיכונים, כשהפעילות הרוחנית עשויה לסייע בתהליך הנורמאליזציה החברתית של המוגבל מבחינה אורגנית. לעומת זה קיימות הסכנות, שהח' המשותף עשוי ליצור במוגבל רמת-שאיפה בלתי-מציאותית ולעורר בו מתיחות פנימית הרסנית, ואילו בתלמידים הלא-מוגבלים, הבאים במגע עמו, יופיעו רגשי פחד ואשם. לגבי הילדים המפגרים בשכלם נראה, שיתרונותיו של ביי"ס נפרד בשבילם עולים על אלה של כיתה מיוחדת להם במסגרת ביי"ס סדיר. רבים מילדי שכונות-העוני סובלים מהזנחה חינוכית ומהיעדר תיאום בין בתי-ההורים ובית-הספר; מהם כבר הגיעו למצב של עזובה ועבריינות, מהם — צפויה להם הסכנה להגיע לכך. ח' הילד העוזב והעבריין בתוך סביבתו חייב להתייחס לא רק אליו, אלא גם אל סביבתו. יש להחזיר לתוך הסביבה, "הכובלת" אותה, שרק אותה הוא מכיר, ערכים חדשים ויחסי-אנוש מתוקנים. על המחנך לכוון את הילד ואת בני-משפחתו, את חבריו ואת שכניו לקראת פעולות משותפות בתחומי הלמידה, העבודה, חיי-החברה והאירגון הקהילתי. יצירת מגע בין ילדי שכונה כזו לבין הנוער "המסודר" במסגרות הלימוד, העבודה והחברה, מחייבת זהירות רבה, הדרגתיות וגם סילוק דעות קדומות וחששות הקיימים בשני הצדדים. העברת ילדי שכונות-העוני למשפחות אומנות, לחברות-נוער כפריות ולמוסדות-ח' רגילים — היא שיטה שיעילותה החינוכית מוטלת בספק. הרחקת הילד מסביבתו עלולה להחריף את מופרעותו, מכיוון שילדים רבים קשורים לסביבתם בקשרי-תלות תוקפניים, שמהם יש לשחררם תחילה, כדי שיוכלו להפיק תועלת ממסגרת חינוכית חיונית יותר. רבים מהילדים, שסודרו במשפחות או במוסדות, חזרו אחר שנים אחדות לסביבתם הקודמת ללא הכנה נפשית מספקת. רק כשאין כל תקווה לחולל שינוי משמעותי בתנאי-חיו של הילד ובהתנהגותו, יש להעבירו לסביבה חינוכית אחרת.

בעבודת המוסדות לח' המיוחד יש להתחשב בעברו של הילד שגרם למופרעותו; יש לפתח בחניך אמון בכוחות עצמו ובסביבתו, יזמה והעזה בשעה שהוא נדרש להתמצא במצב חדש, רגש של השתייכות לחברה ללא תלות בה, ראייה אויביקטיבית של עברו ושל הוריו; יש לקיים את הקשר עם משפחתו ולטפל גם בה, כדי להבטיח שימצא, לאחר שובו לביתו, את ההבנה ואת היחס הדרושים לבריאות נפשו; יש להכין אותו לקראת עתידו מבחינה נפשית ומקצועית. הטיפול בחרדות או בתוקפנות מצריך, בדרך-כלל, את העזרה של מומחים בפסיכולוגיה קלינית או בפסיכותראפיה.

על הח' המיוחד בישראל — ע"ע א"י, עמ' 1010—1011.

- ק. פרנקנשטיין, טיפול חינוכי-סוציאלי מיוחד בילד (אנצ' הינוכית, א' 723—736, ב' 467—493), תשי"ט, תשכ"א; ב. זולמן, חינוך מיוחד (שם, א' 565—571), תשכ"א; C. R. Rogers, *The Clinical Treatment of the Problem Child*, 1939; C. McGovern, *Services to Children in Institutions*, 1948; K. Friedlander, *The Psychoanalytic Approach to Juvenile Delinquency*, 1949; H. S. Lippman, *Treatment of the Child in Emotional Conflict*, 1956; H. Hanselmann, *Einführung in d. Heilpädagogik*, 1958; W. M. Cruikshank — G. O. Johnson (eds.), *Education of Exceptional Children and Youth*, 1959; S. B. Sarason — T. Gladwin, *Psychological Problems in Mental Deficiency*, 1959; S. Smilansky et al. (eds.), *Child and Youth Welfare in Israel*, 1960; M. D. Garton, *Teaching the Educable Mentally Retarded*, 1961. ק. פ.

הרוחניים של האומה. הוקמו לא רק כיתות-ערב וכיתות-יהודים ללימוד השפה — בחלקן בעזרת מורים מתנדבים — אלא גם „אולפנים“ (עם פנימיות), שבהם שרויים העולים-התלמידים במשך כל היום באווירה של לימוד וח'. בישוניהם מקבלים העולים גם הדרכה חברתית. גם צה"ל ממלא תפקיד חשוב בחי-המבוגרים: הוא הקים מערכת גדולה של מוסדות-חי' שבהם מקבלים החיילים הזקוקים לכך השלמה בח' בסיסי, לרבות לימוד הלשון העברית; נוסף על כך נערכים בצבא קורסים ברמה תיכונה ואף למעלה ממנה, וכן קורסים לח' מקצועי. גם פעולות חי-המבוגרים בקרב התושבים הוותיקים בכפר ובעיר התפתחו לממדים ניכרים.

עם דרכי חי-המבוגרים בישראל יש למנות גם את ההת-ישובות העובדות — את הקיבוץ ואת המושב, שבהם אין לראות מפעלים משקיים-חקלאיים בלבד, אלא גם נסיונות חינוכיים להקנות ערכים חדשים לאדם ע"י שינוי תנאי-החיים במטרה לשנות את יחסו לחברה ולעבודה.

וע"ע א"י: הנוך (כרך-מילואים).

אפלטון, „המדינה“, ח' ה, רות, למוד גבוה וח' הדור, 154-157, תש"ד; מ. בובר, חי' מבוגרים (מולד, ד'), תש"י; י. קרן, בעיות השכלת מבוגרים (בהינד ובתרבות, חוב' 7/8), תש"ט; אנצ' חינוכית, ב' חי' מבוגרים, דרכים, 380-422, תש"ט; שם, א': חי' מבוגרים, יסודות, 500-550, תשכ"ב; שם, ג': חי' מבוגרים, ארגונו (בדפוס); ב. שחר, תרבות וחברה, UNESCO, *Fundamental Education*, 1949; 1963, 236-219 id., *International Directory of Adult Education*, 1952; id., *Universities in Adult Education*, 1953; id., *New Trends in Adult Education*, 1962; R. Livingstone, *The Future of Education* (On Education, 3-106), 1954²; F. W. Jessup, *Adult Education towards Social and Political Responsibility*, 1954; F. Poeggeler, *Einführung in d. Andragogik. Grundfragen d. Erwachsenenbildung*, 1957; F. Laubach, *Toward World Literacy*, 1961; E. W. Brice, *Education of the Adult Migrant*, 1961; T. Kelly, *Selected Bibliography of Adult Education in Great Britain*, 1962.

ג. פ.

בעיית המורים. המחסור בכוחות-הוראה מתאימים הוא היום תופעה רווחת ברוב חלקי-התבל. כגורם ראשי למחסור במורים פועלת, כמוכן, ההתרחבות העצומה של מערכות הח' היסודי והעל-יסודי בכל העולם בתקופה שלאחד מלה"ע II. גורמים נוספים הם השינויים האיכותיים במערכת הח', שאף הם כשהם-לעצמם מחייבים הגדלת מספר כוחות-ההוראה, אך גם מקשים את מילוי הדרישה הזאת: הקטנת מספר התלמידים לכיתה וצימצום שעות-עבודתו של המורה — מזה, והתביעות המוגברות לשיפור הכשרת המורים והארכת שנות הכשרה זו — מזה. קצב הכשרת המורים מפגר היום הרבה אחרי ריבוי מספר התלמידים. תנאי-עבודתו של המורה ומעמדו החברתי ברוב הארצות אין בהם כדי לעודד נהירה למקצוע ההוראה בבתה"ס. בשעה שפעולות אחרות בתחומי המדע, הטכנולוגיה והמינהל הציבורי קוסמות יותר לבני הנוער המשפילים.

מישאל מטעם אונסק"ו והמשרד הביני-לאומי לח' ב-1963 קבע, שרק מדינות מעטות יש בהן עודף-מה של מורים בביה"ס היסודי; מדינות אחדות התגברו בקושי על המחסור, ואילו ב-80% של המדינות קיים המחסור בכל חומרתו, בעיקר במדינות המתפתחות. המקימות בשנים אלה את מערכת בתה"ס שלהן.

מצב ההוראה בבתה"ס היסודיים מחמיר והולך גם בעקבות הפמיניזאציה של מקצוע ההוראה. ככל שמדינה מפותחת יותר, גדל בה אחוז המורות העובדות בביה"ס היסודי, ובאה"ב

צורך בח' ולימוד מתמיד אף לגבי המבוגר המשפיל והמלוד-מד. כמרכזן זקוקים עובדים מקצועיים להשתלמות מתמדת במקצועם לשם מילוי תפקידיהם, ההולכים ומשתנים עם ההתקדמות המתמדת של הציוויליזאציה. אולם בעקבות תלוות-העבודה המופלגת ניכפה על האדם ריכוז עיסוקו באחד מענפי-הענפים של מקצועו בלבד לשם התמחות בו. דבר זה גורר לא רק חד-גוניות של פעולות האדם תוך עבודתו, אלא גם צימצום מחשבותיו, עד כדי גיוונם של אותם כוחות וכשרונות, שאינם מופעלים בעבודתו המקצועית. אחד מתפקידיו של חי-המבוגרים הוא לטפח כוחות אלה של האדם ולתת תוכן נוסף לחייו ע"י אפשרות של לימוד ועיסוק בתחומים הרחוקים ממקצועו.

שעות-הפנאי של האדם התרבו במידה ניכרת בדור האחרון כתוצאה מקיצור יום-העבודה, וכנגד זה נתארך אורך-החיים הממוצע והגיע בימינו עד ל-70 שנה ולמעלה מזה; ואילו רוב העובדים פורשים מעבודתם בגיל 65 שנה, ולכן מרובות שעות-הפנאי בגיל גבוה. כאן שדה רחב לפעולות חי-המבוגרים, שעשוי לתרום תרומה חשובה לפתרון הבעיה, כיצד ינצל האדם את שעות-הפנאי.

התמורות בחיי החברה בת זמננו הביאו גם לידי תופעות שליליות, ובמיוחד לריבוייה ולהתפשטותה של הפשיעה, המהווה בעיה חמורה בכל ארצות התרבות. מאחר שהרוב המכריע של העבריינים הם מבוגרים צעירים, מסתבר שקיימות אפשרויות גדולות — שטרם נוצלו במלואן — להשתמש באמצעי חי-המבוגרים במלחמה בעבריינות, דוגמת שירות-מיבחן גם למבוגרים, במקביל לזה שהותקן במדינות רבות לגבי ילדים עבריינים; וכן ניתן לנצל את בתי-הסוהר כמרכזות ח' כללי ומקצועי.

דרכי הביצוע של פעולות חי-המבוגרים הן רבות ושונות, כגון שיעורי-ערב, קורסים קצרים או ארוכים — במוסדות-קבע או במוסדות ארעיים, — לפי שיטת הרצאות, סימפוזיונים או עבודת חוגים — בבת-ספר למבוגרים, במד-עדונים, במרכזים שכונתיים או אף בבתים פרטיים. גם כיחיד ביכלתו של אדם להרחיב את אפקיו ע"י קריאת ספר (גם בספרייה), או בדרך של „השכלה בכתב“, או ע"י ניצול התוכן החינוכי של אמצעי הקומוניקאציה להמונים, או ע"י ביקור במוזיאונים, בקונצרטים ובהצגות תיאטרון או קולנוע, או ע"י טיולים ונסיעות, וכן ע"י פעילות עצמית במלאכה או כחובב אמנות על תחומיה השונים.

אירגון פעולות חי-המבוגרים עומד ברוב הארצות (להוציא את המדינות הטוטאליטאריות) בסימן של דפנטרא-ליזאציה מובהקת. ממשלות, רשויות מקומיות, מוסדות דתיים, אוניברסיטות, אירגוני-פועלים, מפלגות והתאגדויות פרטיות עוסקים בחי-המבוגרים. פיצול זה הולם את רעיון חי-המבוגרים כעניין של רשות ולא של חובה, וייתכן שחסרונות הפיצול (ביזבוז כוחות האירגון וההוראה וחוסר הכוונה ע"י מוסד עליון) יוצאים ביתרונותיו (רביגוניות, תופש הפעולות תוך התאמתן לצרכים של חוגים מקומיים, אף קטנים).

במדינת ישראל עוסקים מוסדות רבים, ציבוריים ופרטיים, מקומיים, איזוריים וארציים, בחי-המבוגרים על כל צורותיו. הפעולות מוקדשות בחלקן הגדול למשימת הקליטה החברתית והרוחנית של העולים. אחד האמצעים החשובים למטרה זו הוא הנחלת הלשון העברית, לא כמכשיר לשוני-טכני בלבד, אלא כהכשרה לשיתוף בחיי החברה ובחיים

לעבודת-הוראה, והוא כולל בעיקר פסיכולוגיה, תורת הח' ותולדותיו, תורת ההוראה ורכי הוראה-למעשה, בהרבה ארצות מלמד המורה בביה"ס היסודי את כל המקצועות, לרבות זימרה וציור, מלאכות והתעמלות; לפיכך משתדל המוסד להכשרת מורים להקנות לו את כל המקצועות האלה, אולם יש ארצות המקיימות מוסדות נפרדים להכשרת מורים במקצועות האמנות, המלאכה וההתעמלות ולהוראת חקלאות בכפר; בישראל מכשירים מורים מיוחדים להוראת מקצועות אלה בכיתות העליונות של ביה"ס היסודי, ואילו בכיתות הראשונות המורה מלמד את כל המקצועות. בבריה"מ הונהגו ב-1958 שינויים בתכנית-הלימודים, המכוונים להדק את הקשר בין ח' ועבודת-כפיים; משום כך מחייבים שם את תלמידי המוסדות להכשרת מורים לעבוד יום בשבוע בתעשייה או בחקלאות.

לרגל ההתקדמות המהירה והמתמדת במדעים והשינויים המתחוללים בתורת-ההוראה, להלכה ולמעשה, חייב המורה של ביה"ס היסודי בהרבה ארצות להשתלם תוך כדי עבודתו; במדינות אחרות (גם בישראל) ההשתלמות היא רשות, ההשתלמות נערכת ע"י השלטונות או ע"י אירגוני-מורים או אוניברסיטאות, עפ"ר בעונות החופש, ויש שהיא ניתנת בקורסים בכתב או באמצעות הראדיו או הטלוויזיה.

מועמדים להוראה בבתי-ס' על-יסודיים לומדים בדרך-כלל, במוסדות להשכלה גבוהה, בפני בעל תואר אקדמי פתוחה ברוב המדינות הדרך להורות בבי"ס תיכון במקצוע; אולם יש מדינות שבהן אין מסתפקים בהתמחות אוניברסיטאית במקצוע-ההוראה, אלא דורשים מן המועמד גם הכשרה פדגוגית (ופסיכולוגית) מיוחדת — עפ"ר חד-שנית — בבי"ס לח' במסגרת האוניברסיטה. צרפת ובריה"מ מקיימות מוסדות מיוחדים ברמה אוניברסיטאית להכשרת מורים לבתי-ס' תיכוניים. בכמה מדינות מקילים על מורה יסודי מוסמך להמשיך בלימודים, כדי להיות מורה במוסד תיכון. מחמת המחסור במורים בח' העל-יסודי נאלצים לפעמים להעסיק בו גם מורים לא-מוסמכים, ומשתדלים לשפר את המצב ע"י קורסים להשתלמות ובחינות-השלמה.

תנאי-עבודתו של המורה, עפ"ר בתה"ס היסודיים הם בבעלות שלטון המדינה, המחוז, או הרשות המקומית, ולפעמים — בבעלותם המשותפת. בהרבה מדינות מורי בתה"ס היסודיים הציבוריים הם עובדי-מדינה, רבים מבתה"ס התיכוניים אינם ממלכתיים, אלא שייכים לאירגונים ציבוריים או פרטיים. אולם בכל המקרים רווחת הנטייה לקבוע תנאי-עבודה אחידים למורים על כל סוגיהם — ע"י חקיקה או ע"י הסכמים בין השלטונות ואירגוני-המורים.

לרוב קוגים מורים קביעות בעבודתם לאחר נסיון של 2—3 שנים. משפורת-היסוד של המורה נקבעת עפ"ר לפי סוג ביה"ס שבו הוא מלמד, ולפעמים (כגון בישראל) לפי מידת השכלתו; היא גדלה והולכת, ככל שעולה ותק עבודתו. בכמה מדינות מקבל המורה משפורת גבוהה יותר מזו של המורה — גם כשהשכלתם וותקם שווים. יש מדינות שבהן דרגת המשכורת של המורה בכפר נמוכה מזו של עמיתו בעיר, תוספת מיוחדת על משכורת-היסוד ניתנת כרגיל למורה העובד במוסד לילדים קשיח, וכן תמורת מילוי תפקידים בניהול ביי"ס, בעבודה בספרייה, במעבדה, בחיקון מחברות וכיו"ב. ברוב המדינות נהנים המורים מחופשת-קיץ בשכר, שעות-העבודה של המורה אינן אחידות; בארצות

אין למעשה עוד מורים-גברים העוסקים בח' היסודי. מצב זה מעורר חששות מבחינת הדי-צדדיותה של ההשפעה החינוכית הבאה מנשים בלבד; נוסף לכך נוטות נשים יותר מגברים שלא להתמיד בעבודה המקצועית. — קושי מיוחד כרוך בעבודת המורה בביה"ס הכפרי; הצעירים המכשירים עצמם להוראה במוסדות עירוניים — אף אם הם עצמם ילידי כפרים — אינם רוצים להשתקע בכפר הרחוק מחיי התרבות, שלהם התרגלו.

על המחסור במורים בביה"ס היסודי משתדלים להתגבר ע"י פתרונות לשעת-חירום, כגון הנהגת הכשרה מזרזת של מועמדים להוראה במשך חדשים אחדים, גיוס אנשים חסרי הכשרה מוקדמת, מתן אפשרות להוראה אף לבוגרי ביי"ס יסודי וכו'. פתרונות אלה אינם מניחים את הדעת, וכל מדינה שיכולה להפסיק פעולות-חירום אלו עושה זאת ומשתדלת לפתח את ההכשרה התקינה של מועמדים להוראה.

במאה ה-19 ובתחילת המאה ה-20 נהוג היה ברוב הארצות להכשיר מורים לח' היסודי בבתי-ס' בדרגה תיכונית — לכל היותר בתוספת שנת-הכשרה מיוחדת אחת. אח"כ פשטה ברוב הארצות המפותחות הכשרת מורים דו-שנתית בדרגה על-תיכונית, פעמים במוסדות מיוחדים להכשרת מורים, פעמים (כגון בגרמניה הווימארית) ב"אקדמיות פדגוגיות" בדרגה אוניברסיטאית. היום גוברת הולכת ההכרה, שיש להעמיד את ההכשרה הזאת על 3 שנים (אנגליה, ישראל, ועוד), רק אה"ב קיימה כבר לפני מל"ה ע"י II הכשרה אוניברסיטאית מלאה למורי בתה"ס היסודיים.

ברוב המדינות הכשרתם של מורים לבתי-ס' יסודיים מקומה היום במוסדות מיוחדים לכך, והטיפול בה נתון בידי הרשות האחראית לח' היסודי. מבחינת רמת-הלימודים בבתי-המדרש למורים, משך זמן-הלימודים ותוכן-הלימודים יש הבדלים גדולים בין מדינה למדינה. במדינות המפגרות בפיתוח הח' מתקבלים למוסדות אלה בוגרי ביה"ס היסודי; במדינות אחרות — מסיימי 9—10 שנות-לימוד, ז"א השלב הראשון של הח' העל-יסודי; מדינות אחדות — אנגליה, בריה"מ, יאפאן, ישראל וכמה אחרות — מקיימות מוסדות להכשרת מורים לבוגרי ביי"ס תיכון. הדרישה שהכשרת מורים לבתי-ס' יסודיים תהיה, ברמה אוניברסיטאית — שהובעה ע"י ועידה בין-לאומית לענייני ח' 1953 — לא נתמלאה לפי שעה אלא באה"ב (ר' לעיל), אולם הארצות שנזכרו לאחרונה מתקרבות לכך. — בכמה מדינות, בעיקר באמריקה הלאטינית, מקבלים מועמדים להוראה בבתי-ס' כפריים הכשרה פחותה מזו של המכשירים עצמם להוראה בעיר. נעזרות המתעדתות להיות גננות — מהן מקבלות הכשרתן בכיתות מיוחדות בבתי-המדרש למורים בבתי-ס' יסודיים, ומהן במוסדות נפרדים להכשרת גננות.

כדי למשוך מועמדים מתאימים לבתי-המדרש להכשרת מורים מקנות רוב המדינות הכשרה זו חינם או תמורת תשלום קטן מאד, ויש שהתלמידים חיים בפנימיות בלי תשלום — עפ"ר תמורת ההתחייבות לשמש בהוראה מספר מסויים של שנים. מדינות מרובות אף מקציבות מענקים לתלמידי המוסדות להכשרת מורים.

תכנית-הלימודים במוסדות אלה מתבססת, בדרך-כלל, על איזון בין השכלה כללית ובין הכשרה מקצועית להוראה. החלק המקצועי בתכנית-הלימודים נועד להכשרה ישירה

ליים, ונלמדו תכופות ע"י בני-העניים. כהמשך לשיעור מיני-מאלי של לימודים דתיים.

מבחינה היסטורית היו 3 שלבים בהתפתחות הח' האיס-לאמי ובאירגון מוסדותיו: (1) בתקופת הכיבושים ושלטון בני-אומיה התרחב הח' וניתן בבת"ס יסודיים מרובים לבנים, על בסיס של יזמה פרטית; אנשי המקום התקשרו עם מורה לשם הוראת בניהם במשותף ועל חשבונם. כשהמדוי-נה אינה מתערבת בדבר; מקום-ההוראה היה עפ"ר המסגד. ח' זה הקיף רק חלק קטן מהאוכלוסייה; משפחת הח'ליף, שרים ובעלי-אמצעים שכרו מורים פרטיים לבניהם. (2) בתקופה העבאסית, שבה שיגשגה התרבות העירונית, התגבש הח' היסודי ופרח הח' הגבוה. ביה"ס היסודי, ה"פתאב" (או ה"מכתב") — הדומה באפיון מאד ל"חדר" היהודי — היקנה לילדים ידיעות בקוראן, במסורת ובלשון. אע"פ שהכותאבים התפשטו בכל הממלכה, עדיין היתה, כנראה, הבערות רבה, ביחוד באיזורים הלא-עירוניים. במסגדים שונים שבערים נלמדו אף לימודים גבוהים — ללא שום דרגת-ביניים בין לימודי הכותאב לביניהם —, כשגרעין תכנית-הלימודים היה המשפט האיסלאמי; חוגי-לימוד עסקו גם בספרות ובבלשנות; ליד חלק מהמסגדים הללו הוקמו ספריות עשירות. מוסדות-לימוד כאלה קמו בכגדאד, בכצרה, בפוסטאט, וגם בספרד, והם נתמכו לעתים קרובות ע"י השליטים; המפורסם שבמו-סדות אלה, עד היום, הוא אל-אזהר (ע"ע) שבקאהיר. במוסדות הללו נתחברו עבודות-מחקר מובהקות. שבתלקן גם העבירו אלינו את חכמת העולם העתיק; אולם המוני-העם לא קיבלו אלא ח' זעום, מבחינה כמוחית ואיכותית כאחת. — (3) בתקופת התפוררות הח'ליפות, בימי הסלג'וקים, ואח"כ הממלוכים, עודדו השלטונות את הלימוד, מאחר שהיו זקוקים לשכבה של עוזרים משפילים ורצו לזכות בתמיכתם של חוגי חכמי הדת והמשפט. בעידודם של הסלג'וקים קם טיפוס חדש של מוסד-לימוד — ה"מדרסה", שנועדה מלכתחילה לשמש מוסד של השפלה גבוהה למורים מעולים. מדרסות רבות הוקמו בפרס ובעיראק, ואח"כ בסוריה ובמצרים, בחצי-האי ערב ובמגרב; הראשונה והמפורסמת שבהן היתה ה"נזאמיה" בכגדאד. במדרסות הורו משפט איסלאמי, בלשנות והיסטוריה איסלאמית, וכן מקצועות כגון חשבון, הגדה, זואולוגיה, בוטניקה ורפואה; ספריות טובות שימשו את המורים והתלמידים, שנהנו בדרך-כלל, מתנאי פנימיה וגם מסטיפנדיות ופרסים. תנאים אלה עודדו תלמידים לנדוד ממקום למקום ולקנות דעת במדרסות השונות, מבין הניכי המדרסות נתמנו לא רק שופטים ומורים, אלא גם רוב פקידי המדינה. המדינה לא חיבה לימוד בביה"ס וגם לא דאגה לכך. לפעמים תרמו שליטים ועשירים למוסדות-ח' שונים, אולם ההורים הם ששילמו את שכר המורה, בכסף או במיצרכים; מעמדו של המורה היה נחות — אל-אס-כן הורה באחד מבתה"ס הגבוהים. ההוראה נעשתה כמעט תמיד ע"י הכתבה ושינון בע"פ, ולאחר-מכן, לעתים, ע"י קריאת תלמיד והסברים מצד המורה. המכאניות שהונחה כבסיס שיטתי-הלימוד טיפחה את הבקיאות והזכרון המדוייק יותר משיטפחה את כושר הניתוח והסינתזה. בחינות לא נערכו, אך המסיימים קיבלו לעתים קרובות ממוריהם התרה-הוראה ("אג'אזה"). שהסמיק אותם להורות את חידושי-מוריהם.

עד המאה ה-19 היה הח' בכל ארצות המוסלמים כמעט כולו מעור אחד. עם התחלת ההתמערבות הל משבר בח'

שונות נע מספרן בין 20 ל-40 בשבוע למורה העובד בביה"ס היסודי ובין 15 ל-30 — למורה בביה"ס התיכון.

אולם למרות עליית חשיבותו של הח' בכל חברה מפותחת ניכרת היום ירידה במעמדו החברתי של המורה. ויש מורים המספירים בכך את התרחקות הגברים מן הח' — ראה — ביחוד בבתה"ס היסודיים — ואת המחסור הכללי בכוחות-ההוראה. נראה, שמעמדו המכובד של המורה לפנים נבע ממיעוט מספר המשפילים בחברה, כשהמורה היה עולה ברמת השכלתו על מרבית בני-עדתו, בפרט בכפר ובעיירה; היום, עם התפשטות ההשכלה באוכלוסייה וריכוזה של זו בערים, פחתה חשיבותו של המורה בחיי הציבור. אותה שעה התחילו משכילים מוכשרים להימשך בהמוניהם אחרי תפקידים במחקר המדעי, בכלכלה התעשייתית ובשירותים שונים, שקרנם עולה ומתן-שכרם בצידם בולט יותר מאשר בהוראה בביה"ס. השלטונות גאלצו להכניס לביה"ס מורים שלא שימשו כל צרכם ולא היה כוחם לתרום להעלאת קרן המורה בחברה — וכך נוצר מעגל-קסמים, שפעל לרעת ביה"ס והמורים כאחד.

מעמדו הכלכלי והחברתי של המורה מעורר בשנים האחרונות דאגה מרובה, מצד הממונים על הח' נעשים כמעט בכל מקום מאמצים להיטיב את מצבו החמרי ולשפר את תנאי עבודתו — כל זה כדי למשוך להוראה צעירים מוכשרים. במדינות רבות מתארגנים המורים במידה גוברת והולכת, והסתדרויותיהם לוחמות את מלחמתם בתוקף, בזאת עוסקים גם אירגונים בין-לאומיים של מורים, וכן מעסיקה בעיית מצבם ומעמדם את אונסק"ו ואת אירגון-העבודה הבין-לאומי. אולם עד עכשו לא הביאו מאמצי כל הגופים הללו את התוצאות הרצויות.

על הכשרת מורים וגננות בישראל — ע"ע א"י, עמ' 1011—1014.

ס. א. ריצ'ארדסון ועוד, הכשרת מורים באנגליה, בצרפת, בארצות-הברית ובישראל, תש"ו; אנציקלופדיה הינוכית, ג': ארגון החינוך (בדפוס); *International Yearbook of Education* (UNESCO), 1947; *The Yearbook of Education*, 1948; *Primary Teachers' Salaries* (UNESCO), 1953; *Secondary Teachers' Salaries* (UNESCO), 1953; *World Survey of Education*, I-III (UNESCO), 1955-61; *Shortage of Primary Teachers* (UNESCO), 1963; *Meeting of Experts on Social and Economic Conditions of Teachers in Primary and Secondary Schools* (International Labour Office), 1963.

מ.ש. א.

ה' באיסלאם. מראשיתו, מלפני יותר מ-1300 שנה, מכון הח' האיסלאמי, בעיקרו, להקנייתן של ידיעת אמיתות האמונה והכרת מצוות הדת ולהדרכת החניך באורח-החיים הדתי; תפקידו האינטלקטואלי היה מצומצם יותר מתפקידיו הדתי והחברתי. גם כשנשתנו התנאים הפוליטיים והחברתיים שברקע הח' האיסלאמי, נשארו האידיאלים שלו, להלכה לפחות, ללא שינוי מהותי. זהות הדת והמדינה בממלכת האיסלאם גררו חוסר הבחנה ברורה בין לימודי-קודש ולימודי-חול; כל הלימוד טבוע היה בחותם דתי. נהוגים היו 3 סוגים של לימודים: (1) דתיים — קוראן, מסורת שבע"פ (חדית), ואף לימודי-לשון, שדרושים היו להתעמקות בקוראן ולפר-שנותו; (2) שכליים — תורת-ההגיון ולימודי-הטבע, שסייעו אף הם ללימודי הדת; (3) טכניים — אומנויות וחקלאות, שנחשבו עפ"ר לנלקים, בהשוואה ללימודים הדתיים והשכ-

ג. יג). לשם ביצוע תפקיד זה מייצעים לאב להיוקק לענשי-גוף, באשר „חושך שבטו שונא בנו” (מש' יג. כד); מסגרת חינוכית זו טובה אף לבן, שכן „טוב לגבר כי ישא על בנעוריו” (איכה ג. כז). כתוצאה מן ההקפדה הכללית בעניין זה נוצר המצב שבו ידעו רוב נערי ישראל קרוא וכתוב — תופעה נדירה בעולם העתיק; על כך מעידים פסוקים כגון „ונער יכתבם” (ישע' י, יט), „ויכתב אליו [הנער מאנשי סוכות] את שרי סכות... שבעים ושבעה איש” (שופ' ה, יד), וכן ההוראה „וכתבתם על מזוזת ביתך ובשעריך” (דב' ו, ט). ייתכן שצורת ההוראה נרמזה בפסוק „קח לך גליון גדול וכתב עליו בחרט אנוש” (ישע' ה, א), הבנוי, כנראה, כדוגמת פניית המורה לתלמידו. על פעולה חינוכית-ממלכתית רבת-הקף, שבוצעה ע"י המלך יהושפט להפצת תורה בעם, מסופר בדה"ב (יז, ז-ט), וכמורכב יש ידיעות על קבוצות תלמידים שהתחנכו אצל הנביאים („בני הנביאים” [מל"ב, פרקים ב, ד, ו, ט, ועוד]). על תקנת עזרא בשטח הקניית התורה אנו למדים מן הפסוק: „והלויים מבינים את העם לתורה” (נחמ' ה, ז). — ח' הבנות היה נתון, כנראה, בידי האם, שדמותה האידיאלית מתוארת בספר משלי (ל"א); אולם האם לקחה חלק גם בח' הבנים (שם א, ח; והשו' גם דב' כא, יח-כ).

ש. י. טשרנא, לתולדות הח' בישראל, א': תקופת המקרא, תרצ"ט; צ. שרפשטיין, הערות על ההיסטוריוגרפיה של הח' העברי בתקופת המקרא (החינוך, ד'), תשכ"ד.

מ.

(ב) ימי הבית השני ותקופת התלמוד מצויינים במאמץ רב להנחלת התורה לבני כל הגילים ולהפצת ידיעתה בשכבות הרחבות של הציבור. פירותיו של מאמץ זה ניכרים היטב, ועל כך מעידים דברי הסופרים ההלניסטיים היהודים של הדורות האחרונים לקיום הבית: „כי אמנם כל האנשים שומרים על מנהגיהם, אבל האומה היהודית יותר מכולם, שכן הם חושבים את החוקים לדברי אלהים, ובתורתם זו הם מתחנכים משחר ילדותם, והמצוות חרות על לוח לבם” (פילון, המלאכות אל גיוס, ל"א); „ומכל חמדה יקר בעינינו לגדל את בנינו לתורה... ובנינו אין אדם אשר לא יקל עליו למנות את כל החוקים בעל פה מלפרש את שמו, שכן אנו לומדים אותם מראשית הגיענו לביתה” (יוסף בן מתתיהו, נגד אפיון, א', י"ב; שם, ב', י"ח). מציאות זו בתקופה מאוחרת יותר מתאשרת גם מדבריו של היארנימוס, המעיד על ידיעתם הטובה של היהודים במקרא ובקיאותם בתולדותיהם מימי אדם הראשון ועד ימי זרובבל (איגרת לטיטוס, ג/ ט). לגבי יהודי בבל אנו למדים זאת מדבריו של אביו, שמגיה כדבר המובן מאליו, שרק „תינוק שנשבה לבין הנכרים” אין „ידיעת בית רבו” בידו בהלכה אחת מהלכות טומאה (שבוע' ה', ע"א).

הלכות ונהגים רבים בחיי-המשפחה הותקנו לשם חינוכם של התינוקות ושל שאר בני-הבית. סדרו של ליל חגי-הפסח ערוך בצורה ש„כאן הבן שואל את אביו, ואם אין דעת בבן, אביו מלמדו” (משנ' פסח, י/ ד), והרבה הלכות נתקנו מתוך המגמה: „התינוקות... מחנכין אותם... בשביל שיהיו רגילים במצוות” (משנ' יומא, ח' ד'). הדגשת חשיבותו של לימוד הילדים באה לידי ביטוי מיוחד במימרה, ש„אין העולם מתקיים אלא בשביל הבל פיהן של תינוקות-של-בית-רבן” (שבת קי"ט, ע"ב). כמורכב נתקן, שכל מי שזכה ללמוד ולקנות תורה חייב ללמדה לאחרים (סנה' צ"ט, ע"א), ולאחר

האיסלאמי. נוכח הדינאמיקה של הח' המערבי נחלץ הח' האיסלאמי למלחמת התקפה-לשם-הגנה — מזה, ולתיקונים מסויימים — מזה; שינויים נכבדים חלו בתכנית-הלימודים (הוספת לימודי-חול) ובדרכי-ההוראה (שימוש בספרים לכל תלמיד). הח' האיסלאמי נשאר השליט רק באותן הארצות שבהן קיומו הוא בלעדי (כמו באפגאניסטן); הוא הולך ונעלם במדינות שבהן דחקה החילונית את רגלי האיסלאם (תורכיה) או שבהן המוסלמים הם מיעוט (ישראל, בריה"מ). ברוב המדינות המוסלמיות הוטלה היום מרות השלטונות — האדמיניסטרטיביות, ובדרך-כלל גם הפדגוגית — על בתי-ה"ס האיסלאמיים; אולם הנהלות משרדי-הח' נוהגות להיוועץ בחכמי-הדת על ענייני ח' ולהעביר חלק מהסמכויות לידיהם. הח' היסודי בפותאבים עדיין משמש הבסיס הרחב, שעליו מושתת הח' האיסלאמי בארצות שונות; עיקר כוחו בכפרים, ואילו בערים ובעיירות הגדולות הולך ומנושל הוא בידי הח' המודרני (חוץ מאשר במדינות כתימן, סעודיה ואפגאניסטן). עדיין אין כמעט ח' איסלאמי תיכון הראוי לשמו; הוא מקוים רק במדינות מעטות, כגון במצרים, במידה מצומצמת, כדי לאפשר לתלמידים מצטיינים מבין גומרי הכותאבים להגיע להשכלה איסלאמית גבוהה. לימודים איסלאמיים נלמדים גם באוניברסיטות חילוניות, ממארוקן עד סינגפור, אולם עדיין קיימים מוסדות-השכלה גבוהים איסלאמיים טיפוסיים, כגון אל-אזהר בקאהיר, שהם מכשירים שופטים ומורים ומשמשים גרעין לחיידת אינטנסיביות ולמפגש מוסלמים מקצווי-העולם. גם אם שינו המוסדות האלה במידת-מה את תכנית-הלימודים שלהם, ואף הכניסו מודרניזאציה כלשהי של דרכי-ההוראה, עדיין אין הם שונים ביסודם משהיו בעבר; תוכן הח' ורוחו לא נשתנו אלא במקצת. מעטים הנסיונות הרציניים שנעשו (כגון זה של מחמד עבדה [ע"ע] ותלמידיו) למזג את הח' האיסלאמי עם הטוב שבח' החילוני, ובנסיונות הללו לא ניכרו אלא סימנים מועטים להצלחה.

וע"ע אסלאם, עמ' 986/7.

י. מ. לנדאו, על חקר הח' בארצות ערב (המזרח החדש, ז'), 1956; א. כהן, העולם הערבי של ימינו, פרק ח', 1958; A. Kh. Kinany, *Muslim Educational Ideals* (Yearbook of Educ.), 1949; R. D. Matthews - M. Akrawi, *Education in the Arab Countries*, 1949; UNESCO, *Report of the Education Mission to Afghanistan*, 1950; id., *Compulsory Education in the Arab States*, 1956; G. Lecomte - M. Canard, *Sur la vie scolaire à Byzance et dans l'Islam* (Arabica, I), 1954; A. S. Tritton, *Materials on Muslim Education in the Middle Ages*, 1957; H. A. R. Gibb - H. Bowen, *Islamic Society and the West*, I, pt. II, 139-164, 1957.

י. מ. ל.

הח' היהודי. (א) הידיעות על הח' בתקופת המקרא מועטות מאד, ולא נמסר דבר על צורת הלימוד, מסגרתו ושיטותיו. אולם ברור, שהיתה פעולה ענפה בתחום זה לאורך כל התקופה המקראית, שכן הספרים משלי, איוב, קהלת, ואף חלק מתהלים, מלאים עצה והדרכה חינוכית, ומטרה זו אף מוצהרת בגופם של הספרים הללו (מש' ד, י-יא; קה' יב, ט, ועוד). קיימת אף טרמינולוגיה ענפה הנוגעת בכל תחומי הח' וההוראה (מוסר, חכמה, דעת, לקה, דרש, אָלף, ועוד). התפקיד החינוכי היה מוטל בעיקרו על האב, שהוא מצווה על הוראת בניו (דב' ו, ז, ועוד); במקרה שהוא מזולזל בתפקידו זה, נזקף חטא הבנים גם עליו (שמ"א

מרד בר-כוכבא אף הכריזו: „כל מי שהוא לַמֵּד יבוא וילמד, וכל מי שאינו לַמֵּד יבוא וילמוד“ (שהש"ר, ב').

הח' בישראל כל כולו עשוי היה מיקשה אחת של קניית תורה על מקצועותיה השונים, ואלו בלבד. מדעים אחרים כגון מאתמטיקה („גיטריאות“) ואסטרונומיה („תקופות“), שנלמדו בשלבי הלימוד למבוגרים, לא נראו אלא כ„פרפראות לחכמה“ (אבות, סוף פ"ג). הלשון היוונית והחכמה היוונית לא נלמדו אלא בחוגים מצומצמים הקרובים לנשיאות, שהכשירו עצמם לעסוק ב„צרכי-הציבור“, כל' בסיפוק צרכי היהדות שבתפוצה ההלניסטית-הרומית ובקשר עם השלטונות הנכריים (יר' שבת, ז', ז', ועוד).

חובת הח' וייסוד בתה"ס. חובת הח' לפי ההלכה חלה על האב לגבי הבנים בגיל רך: „כשהתינוק מתחיל לדבר, אביו מדבר עמו בלשון-הקודש ומלמדו תורה“ (ספרי, דב' י', ו'). מקורות תלמודיים ומדרשיים לרוב מפליגים בחשיבותה של חובה זו. אולם רק מעטים קיימו חובה זו בגופם או שכרו מורה שלימד את בניהם בביתם; בדרך-כלל, מצויים היו בת"ס בכל עיר ועיר (סנה' י"ז, ע"ב). במקורות מסופר על ריבוי בתה"ס בירושלים שלפני החורבן ובביתר על סף חורבנה בידי אדריינוס (גיט' נ"ח, ע"א). בעיקר מצויות שתי מסורות על ראשית ייסוד ביה"ס: האחת מייחסת לשמעון בן שטח את התקנה, „שיהו התינוקות הולכין לביה"ס“ (יר' כתוב' ח', י"א); מסורת אחרת מספרת על גילגולי סדרי הח' בישראל — מן התקופה שבה היתה חובת לימוד התורה מוטלת על האב בלבד, עד שהושיבו „מלמדי-תינוקות“ — תחילה בירושלים ואח"כ „בכל פלך ופלך“, אולם בעיקר לבני ס"ז-י"ז. „עד שבא יהושע בן גמלא (ע"ע) ותיקן שיהיו מושיבין מלמדי-תינוקות בכל מדינה ומדינה ובכל עיר ועיר ומכניסין אותן כבן שש כבן שבע“ (ב"ב כ"א, ע"א). המקורות שלאחר החורבן כבר מגיחים כעובדה קיימת את מציאותם של בת"ס לתינוקות בערים ותשלום „שכר סופרים ומשנים“. האמוראים מוסרים כמה הלכות בעלות משמעות מרובה בענייני הפיקוח הציבורי על הקמת בת"ס, מתקנת יהושע בן גמלא ואילך (שם). בין השאר נקבע, שמספר התלמידים בידי מורה אחד הוא עד 25; 25 ועד 40 מעמידים לו — בסיוע כספי עירוני — מורה-עוזר („ריש-דוכנא“), ומ 40 תלמידים ולמעלה מעמידים שני מורים. מאותה תקופה מתרבות הידיעות בדבר הפיקוח על בתה"ס וההקפדה על דיוקם של המורים במסירת לשון המקרא ועל השימוש בספרים מוגהים (פסח' קי"ב, ע"א). מקורות הרבה, תנאיים ואמוראיים, דנים בתשלום שכר-לימוד בידי האבות ובגביית מס מבני-העיר למימון הח', שבו נטלו חלק גם מי שאין להם בנים (ב"ב, שם; ויק"ר כ"ז); וכבר ר' שמעון בר יוחאי תולה את עקירתן של עיירות מישראל בימי מרד בר-כוכבא בהשתמטות ממס זה (יר' חג' א', ז'). נקודה חשובה עולה בבירור מן המקורות — שביה"ס לתינוקות פתוח היה לילדי העשירים והעניים כאחד.

בתי-הספר לסוגיהם. במקורות — ובמיוחד הארצי-ישראליים — מודגשת ההפרדה בין „ביה"ס למקרא“, ובין „בתי-התלמוד למשנה“ (יר' מגי' ג', א'). בתה"ס לתינוקות היו לרוב בבתי-כ"נ, ובמקומות-ישוב קטנים היה החזן (ע"ע) משמש אף כמורה לתינוקות (משנ' שבת א', ג'; יר' יבמ' י"ב, ו'). אולם מצינו את ביה"ס גם בנפרד מביה"כ. בביה"ס לימדו את הקריאה, המקרא ותרגומו, קריאת-שמע, ברכת-

המזון וכל אותם לימודים שהכשירו את הילד ליטול חלק בחיי המשפחה והציבור (משנ' מגילה, ד', ו' ועוד). גיל-הכניסה היה חמש, לפי המשנה (אבות, סוף ה'). לפי מסורת אחרת — „כבן שש כבן שבע“ (ר' לעיל). מבי"ס זה עבר הילד ללימוד תורה-שבע-לפנה בשני שלבים (אבות, שם). וקרוב להגיח שבין שלב לשלב היתה נשירה ניכרת (ויק"ר, ב'). באושא (באמצע המאה ה'1 לסה"נ) הרחיבו את החיוב לטפל בח' הבן עד לגיל 12; למעלה מגיל זה אין להיטפל עם בן סרבן, ומלמדים אותו אומנות (קיד' כ"ט, ע"א). בתקופת האמוראים רווח המנהג לשלוח את הילד לבי"ס עד 13 שנה, ודין (בר' ס"ג, י"ד); מכאן ואילך — אם חשקה נפשו של הנער בתורה, היה הולך לבתי-מדרשות ויושב לרגליהם של מורי-תורה, כיתר המבוגרים שלמדו תורה בשעות-הפנאי. מסגרת פורמאלית מקבילה לזו של ביה"ס התיכון בימינו לא היתה, כנראה, ידועה בישראל באותה תקופה, והח' הקיף את גילי ביה"ס היסודי (בערך) של ימינו, ואילו הלימודים הגבוהים היו נכללים במסגרת בתי-מדרשות וישיבות (ע"ע).

סדרי ביה"ס ודרכי-הלימוד. הציוד העיקרי בביה"ס היה „הספסלין של מלמדי-התינוקות“. לצרכי לימוד האלף-בית השתמשו בלוח של שעווה ובמכתב, שהיה נתון בידי כל תלמיד (יר' תענ' ד', ח'). הלימודים היו מתחילים בשעות-הבוקר המוקדמות ונמשכו כל היום כולו, ורק לשעות-הצהריים חזרו התלמידים הביתה לאכול. בערבי שבתות וי"ט היה יום-הלימודים קצר יותר (פסח' ק"ט, ע"א). הלמימודים התנהלו כל ימות-השבוע — לרבות השבתות, שבהן לא קראו עניין חדש אלא חזרו על הלימודים (נדר' ל"ז, ע"א). תחילת הלימוד היתה באלף-בית, וממנו עברו במישורין ל„מגילה“, כל' לקטעים מספרי-התורה; מבראשית עד המבול, ומן ויקרא עד „ויחי ביום השמיני“ (יר' מגי' ג', א'; ועוד), ולבסוף — ללימוד ספר שלם. על הנוהג שהתינוקות החלו את לימודם במקרא בספר ויקרא — ע"ע.

ידיעת הכתיבה, על אף שהיתה נפוצה, לא נכללה במסגרת לימודי המקרא ולא הגיעה למידת ידיעת הקריאה, שהיתה נחלת הכלל. היו אמוראים ידועים שלא ידעו לכתוב איגרת; לפיכך אף יש מחייבים תלמידי-חכם במיוחד שילמדו כתב (חול' ט', ע"א). דבר זה נבע בעיקר ממה שרובו של חומר-הלימודים (פרט למקרא) היה נלמד בע"פ, וזה גם לאחר שנחתמה המשנה.

הרצועה כאמצעי משמעת היתה מקובלת בביה"ס, וההלכה מפירה בזכותו של המורה לרדות בתלמידיו ברצועה, ובלבד שלא יכה את התלמידים יותר מדי (ב"ב כ"א, ע"א, ועוד). — בגלל היחס המיוחד לתורה מעולם לא היה המורה בישראל עבר, מעין הפידגוגוס בעולם היווני-הרומי (ר' לעיל, עמ' 612). מאמרים רבים בספרות התלמודית מעלים את מעלתם של המלמדים העושים את מלאכתם באמנה ורואים בהם „מצדיקי הרבים“ (ב"מ פ"ה, ע"א; ב"ב ח', ע"ב; סנה' י"ט, ע"ב; שמחות דר' חייא, ג', 224); בדירוג החברתי הם נמנים, בדרך-כלל, אחרי תלמידי-החכמים, גדולי-הדור וראשי-כנסיות (פס' מ"ט, ע"ב; ועוד). לפי ההלכה אסור היה ליקח כל שכר בעד הוראת התורה; אולם התירו לשלם שכר קצוב למלמדי-תינוקות בגדר שכר-בטלה או שכר הוראת פסקי-הטעמים או שכר שימור התינוקות (נדר' ל"ז, ע"ב — ל"ז, ע"ב; ועוד).

הח' למלאכה נחשב חלק מחובתו של האב כלפי בנו,

לתולדות הח' בישראל, ב' תרצ"ט; ש. אשכנזי, נשים למדניות, י"א-ט"ו, תש"ב; ג. מוריס, תולדות הח' של עם ישראל, 1960; J. Wiesen, *Geschichte u. Methodik d. Schulwesens im talmudischen Altertum*, 1892; A. Schwartz, *Die Hochschulen in Palästina u. Babylon* (Jahrb. jüd. Gesch. u. Lit., II), 1899; S. Funk, *Die Juden in Babylonien*, I, 82 ff., 1902; W. Bacher, *Das altjüdische Schulwesen im talmudischen Altertum*, 1903; E. Schürer, *Geschichte d. jüd. Volkes*, II, 491-497, 1907; A. Büchler, *Learning and Teaching in the Open Air* (JQR, N. S., IV), 1914; F. H. Swift, *Education in Ancient Israel*, 1919; H. Gollancz, *Pedagogics of the Talmud and that of Modern Times*, 1924; W. Drazin, *History of Jewish Education from 515 B. C. E. to 226 C. E.*, 1940.

ש. ספ.

(ג) ביה"ב. ידיעת קרוא וכתוב. גופי מצוות התורה ופרשותיה העיקריות. היתה נחלת רוברובו של הקהל היהודי ביה"ב בכל התפוצות. דבריו של ר' פתחיה מרגנשפורג (סוף המאה 12). ש"אין עם-הארץ בכל ארץ ובראש אשור ובראש מדי ופרט שלא יודע כל עשרים-וארבעה ספרים". ודאי שיש בהם משום הפרזה; ודאי יותר הוא מה שהניחו ש"חוקת ישראל דידיעין כתב עברי" (תשובות הגאונים [הוצ' הרכבי], ל"א). לגבי התפוצה באירופה המערבית העיר כומר מתלמידיו של אב"ר (ע"ע). שבניגוד לנוצרים — היהודים... שולחים את כל בניהם ללמוד, כדי שיבינו בתורת ה', היהודי, גם העניי שבעניים, אם יש לו עשרה בנים, ישלח אותם ללמוד, לא לשם קבלת שכר כפי שעושים הנוצרים, אלא בשביל הבנת תורת ה', ולא רק את הבנים, אלא אף את הבנות".

הח' היה עניין ראשון במעלה בציבור היהודי, ויש מי שאמר ש"יותר טוב ליתן צדקה ללמוד נערים מליתן צדקה לביהכ"נ" (שר"ת תשב"ץ, תקל"ג). בכל מקום שבו התארגן קהל יהודי דאג לתלמוד-תורה לצעירים, ואף חברות ללימוד למבוגרים התלפדו לרוב; ראשיהקהל ראו חובה לעצמם לדאוג לח' בני העניים והיתומים.

מן הגיל הרך ביותר נתחנך הילד באווירת הבית למצוות וקלט בו ראשית-דעת. הוא למד מן השמיעה ברכות ופסוקי-תפילה, כגון "מודה אני", "שמע ישראל", והמלאך הגואל". עיקר מצוות ח"הבן היתה מוטלת על האב, אולם גם חלקה של האם בח' הביתי היה רב, וגדולים היו מזכירים את אמותיהם בהערצה על שהכניסום לתורה ולמצוות. אב יודע-ספר היה מלמד את בנו בעצמו, ואם היה בן-תורה, היה בוהן אותו בשבת על מה שלמד כל השבוע. היו מקרים שהורים שלחו את בניהם אל קרובים, משום שבתם של הללו היה נוה יותר לח' וללימוד.

הח' למצוות, לתפילה ולנימוסי-חברה היה נעשה קודם כל בביהכ"נ. מגיל צעיר הורגל הבן להשתתף בתפילה בציבור, ואף נועדו לו בה תחומי-פעילות חשויים. בספרד היו בתי-כנסיות שהוקצו בהם ספסלים נמוכים מיוחדים לילדים (שר"ת ריב"ש, רמ"ט). ומלמד או שמש היה משיג עליהם ומדריכם בתפילה. נפוץ היה המנהג שקטן עולה למפטיר, והאבות התחרו ביניהם, מי מבניהם יצליח יותר בקריאת הפטרה. היו מקומות, שבהם עברו נערים לפני התיבה בתפילה, נשמת כל חי", והיו שהשמיעו את חרוגם אונקלוס בשעת קריאת-התורה (כמה ממנהגים אלה נוהגים בעדה התימנית עד היום).

מוסדות ח'. בהרבה מקומות לא היו בתים מיוחדים

הן משום שהעבודה מונעת מן הבן את הספנה להיות אדם ש"אינו מן הישוב", והן משום היותה מכשיר לעילוי רוחני ואמצעי להידבקות בהקב"ה (קיד' ל"ט-מ'; אדר"ג, נוסח א', י"א; והשו' ירו' פאה, א', א'; שם סוטה ט', ט"ו). בדרך-כלל, היה הבן ממשך באומנות אביו, ואף יש מי שראה בכך יתרון: "שלא ישנה אדם מאומנותו ומאומנות אבותיו" (ערכ' ט"ז, ע"ב).

בדבר הח' וההוראה לבנות נחלקו הדעות בספרות התנאית. ניכר, שבדרך-כלל רווחה הדעה שהחובה שבהוראת התורה היא כלפי הבן בלבד, ולכך ניתן ביטוי קיצוני בדבריו של רבי אליעזר: "כל המלמד בתו תורה כאילו מלמדה תפלות"; ואילו בן-עזאי מחייב את האדם ללמד את בתו תורה (משנ' סוטה, ג', ד'). ברור הוא, שמתוך חובתן של הנשים בקיום מצוות רבות, ביניהן הטענות הכשרה לימודית, כגון תפילה, ברכות וברכת-המוון, התחייבה לפחות מידה מסוימת של ח' גם לבנות. המציאות של לימוד המקרא לבנות משתקפת בהלכה, שהמודר הנאה מחבירו, מלמד את בניו ואת בנותיו מקרא" (משנ' נדר' ד', ג'). מתקופת התנאים, וכן מימי האמוראים, ידועות לנו כמה נשים שהיו חכמות-תורה, והיו אמוראים שהתירו ללמד לבנות יוונית (ירו' שבת, ו', א'; ועוד). בבתי-הכנסת ובדרשות בציבור מצויות היו גם הנשים, ברצון בעליהן ושלא ברצונם (ירו' סוטה א', ד'; ועוד).

העיסוק הרב בלימוד וח' היפנה את מחשבתם של החכמים לעיסוק בדרכי הלימוד, בענייני קליטה, זכרון, אפים של תלמידים והיחסים שבין התלמידים לבין עצמם ובינם לבין הרב. רבות ממימרות החכמים בתחום זה שייכות למיטב המחשבה החינוכית, ומתוכן ניתן למצות לקט נבחר של עצה והדרכה לאב ולמורה. הח' הביתי משולב בסדר התפתחותו של הנער ומודרג בהתאמה לו: "קטן יהודע לנענע — חייב בלולב, להתעטף — חייב בציצית, לשמור תפילין — אביו לוקח לו תפילין, יודע לדבר — אביו לומדו תורה וק"ש" (סוכה מ"ב, ע"א); המטרות החינוכיות מתגלות כחלק בלתי-נפרד ממערכות-החיים. מן הפעולה החינוכית בביה"ס נדרשים הוראת החומר ב"דרך קצרה" (פס' ג', ע"ב) ולימוד "מתוך הספר" — כסגולה לזכרון (ירו' ברכ', ה', א') — ובקיל רס"ב, ב"נעמיה" וב"זמרה" (עיר' נ"ד, ע"א; מגי' ל"ב, ע"א). כלל עיקרי בלימוד הוא לחזור על החומר הנלמד, שכן "כל הלומד תורה ואינו חוזר עליה דומה לאדם שזורע ואינו קוצר" (ב"ב צ"ט, ע"א). לגבי ילד קשה-לימוד מיעצים לא להחמיר עליו בעניונו, אלא לנסות לקדמו ע"י לימוד בצוותא עם תלמידים אחרים (ב"ב כ"א, ע"א). מבחינת ההערכה הדידאקטית מעניינת המחלוקת (שם) בדבר עדיפותו של מורה המלמד חומר רב ללא דיוק קפדני ("גריס ולא דייק") או של המלמד מעט בדיוק רב ("דייק ולא גריס"); וכאלה רבות (ור' ס' האגדה לביאליק-רביניצקי, ג': "מלמדי תורה ודרכי לימוד").

לימוד תורה ע"י מבוגרים והוראתה להם יצאה ביהדות מכלל ח' במובן הרגיל של המונח — כאמצעי לעיצוב דמותו של האדם ולהכשרתו למילוי תפקידיו — ונעשתה תכלית לעצמה, כמצווה ראשונה במעלה — מצוות תלמוד-תורה (ע"ע). שהגשמתה היתה לאחד מיסודות המציאות הפרטית והציבורית ביהדות לדורות. ש. ויסברג, התלמוד והח' (האסיף, ב'), תרמ"ו; ש. טשרנא.

תייע בעזור, שהיה ממונה על התלמידים בבעיות של משמעת, עזרה למתקשים, הבאתם מן הבית והולכתם אליו וכו'. בחדרים הושם הדגש בלימוד בע"פ; בשבתות היו התלמידיים נבחנים אצל הדיין — או רב המקום, וביחוד היה מנהג זה רווח בין יהודי המזרח.

החדרים התקיימו במתכונתם עד הדורות האחרונים. דרך-הלימוד בחדרים היתה אינטנסיבית מאד. זמני הלימוד היו מאחרי תפילת שחרית עד אחרי זמן מנחה; בחורף נוספו שתי-שלוש שעות בלילה. יום-הלימודים היה רצוף וללא הפסקות. פרט לזמני ארוחות הבוקר והצהריים, החופש השנתי הסתכם בחודש ימים — בתקופת הימים הנוראים ולפני הפסח. ענשי הלקאה היו רווחים בחדרים. לימוד החומש נעשה בדרך של תרגום ליהודית-אשכנזית (עברי-טייטש, או "טייטש" סתם), מלה אחרי מלה לפי סדר המקור. הלשון העברית כמקצוע לא היתה קיימת בחדר, אולם ההתמדה בתרגום מילולי כסדרו הביאה לידי רכישת ידיעה בסיסית בלשון. הלימוד בחדר היה ללא כל הדרגתיות, והמעברים מן החומש לתלמוד ומן התלמוד לפוסקים נעשו ללא הכנת התלמידים מראש. פרט לסידור ולחומש ולמסכת מן התלמוד לא היו כל ספרי-עזר או ספרי-לימוד אחרים בחדר, ואף לא ספרי קיצורים וילקוטים. שיטה זו איפשרה רק לתלמידים כשרוניים להתקדם בלימודים והביאה ל"סייג נזם" של חלושי-השכל, שנשרו עם הזמן.

בעוד שבספרד ובמזרח שקדו המלמדים במשך כל התקופה להקנות לתלמיד הצעיר בקיאות בתנ"ך, ורק בהדרגה הכניסו אל מעגל הלימודים גם משנה ותלמוד — תוך הקדמת ה"גירסא" ל"סברא", הרי באשכנז הוסט — כנראה מן המאה ה-13 ואילך — מרכז-הכובד בלימודים אל התלמוד; דרך הלימוד שם הושפעה באופן מכריע ע"י שיטת התוספות, ומן המאה ה-15 ואילך גבר בה יסוד הפילפול והחילוקים. בארצות-המזרח, לעומת זה, הירבו ללמוד מדרשים ותלכה פסקה. בספרד היו נאבקים תכני-לימוד שונים ושיטות-לימוד שונות: חוגים בשכבות החברתיות העליונות ובעלי השפלה פילוסופית נטו למערכת-לימודים מורחבת; ואילו בשכבות הציבור הבינוניות והנמוכות ובין מתקנים דתיים וחברתיים בעלי מגמה אנטי-ראציונאליסטית נטו להלכה להתקרב לדרך אשכנז, ולמעשה נהגו, כנראה, בח' דומה לזה של ארצות-המזרח. באיטליה היו יסודות חילוניים ומגמות מגוונות בלימודים מצויים בח' היהודי יותר מאשר בין יהודי ארצות אחרות, ויסודות אלה גברו בהשפעת הרנסאנס במאה ה-16.

בכל התחום היס-תיכוני למדו התלמידים, בדרך-כלל, גם קרוא וכתוב בשפת המדינה, וכן יסודות החשבון. היו מקומות, שבהם שלחו שאינם בני-ברית את בניהם להשתתף בלימודים אלה עם ילדי היהודים, וכבר רב האי גאון (ע"ע) פסק: "מותר ללמד תינוקות של ביהכ"נ אגב לימוד התורה כתב ערבי וחשבונות, אבל שלא עם התורה אינו נכון. ותינוקות של גויים ללמדם שם בביהכ"נ — כל שיכול לדחותם דוחין, ואם תוששין לתרעומת אין דוחין מפני דרכי-שלום".

בארצות האלה עסקו לרוב ב"חכמות חיזוניות" גם בדרג הלימודים התיכון והגבוה. ענפי החכמה השכיחים ביותר היו: תכונה (אסטרונומיה), לוגיקה, פילוסופיה ורפואה. בנארבונה ובארל שבדרום-צרפת היו קיימות במאה ה-13 אקאדמיות יהודיות לרפואה.

באשכנז היתה ההתנגדות ללימודים שאינם קודש כמעט

לתלמוד-תורה, ולימודי היסוד, ולעתים קרובות אף לימודי ה"שיבה", נערכו בביהכ"נ או בחדרים הסמוכים לו; ומכאן אף השם "חדר" כשם נרדף ל"בי"ס". כבר בתקופת הגאונים נקראו התלמידים הצעירים ביותר "תינוקות של ביהכ"נ", ואף במאה ה-15 מציינים: "מעולם היו מלמדי-תינוקות מלמדים אותם בביהכ"נ" (שו"ת רשב"ש, סי' קצ"ב). מכאן השם "שול" (Schule, Scola = בי"ס) לביהכ"נ באשכנז, וכנגדו — "פניס" (= ביכ"נ) לביה"ס בארצות של דוברי-ערבית. לימודים אלה נועדו בראש וראשונה לבני-העניים היתומים והתנהלו מטעם הקהל, ותקנות רבות נתקנו בכל התפוצות להחזקתם הציבורית ע"י מסים והטלים אחרים, כגון תקנות ועדי-הארצות (ע"ע) בפולין-ליטא.

בשלהי יח"ב התפתחו במקומות שונים מוסדות מרופזים גדולים לת"ת בבניינים מיוחדים. תייר יהודי, שהגיע לצפת בראשית המאה ה-17, מצא בה "בית-מדרש גדול" ובו "מאות ילדים ונערים, ועליהם עשרים מלמדים שמלמדים אותם בחינם מבלי קבלת פרס מתלמידים, שנמצאים עשירים בקושטנדינא שפורעים שכירות המלמדים, וגם מלבושים עושים מדי שנה בשנה" (ש. אסף, מקורות, ג' כ"ז). גם באיטליה היו קיימים אז מוסדות מרפזיים רבים לת"ת. הורים אמידים היו שוכרים מלמדים לבניהם, שינהלו את הלימודים בבתי התלמידים. הורים אמידים פחות היו שולחים את בניהם ללמוד בבית המלמד או בדירה שנשכרה על-ידו לצורך זה. — באותה תקופה קיימו קהילות רבות מנגנון-פיקוח על לימודי הנערים, וכל מלמד נתחייב לשלוח את תלמידיו לעתים מזומנות להיבחן אצל רבי-העיר או אצל חכמים שנתמנו לכך. בהרבה מקומות היו דאגות ההחזקה והפיקוח מוטלות על "חברת תלמוד-תורה" שנתארגנה מבין חשובי הקהילה. — שלבים גבוהים יותר של לימוד קיבלו התלמידים בישיבה (ע"ע).

בדרך-כלל, היו מכניסים את הילד ללימוד סדיר בגיל שלוש. באשכנז עשו את יום-הלימודים הראשון של הילד יום חג וטקסים: "וכשאדם מכניס את בנו לתלמוד-תורה, כותבין לו את האותיות על לוח, ומרחיצין אותו ומלבישין אותו בגדים נקיים ולשין לו ג' חלות של סולת ודבש... ומבשלין לו ג' ביצים, ומביאין לו תפוחים ומיני פירות ומחזירין אחר חכם וחשוב להוליכו לבי"ס, ומכסהו תחת כנפיו, ומעלהו לביהכ"נ, ומאכילין אותו... ומקרין לו את האותיות" (מחזור יוטר, תק"ח).

השיטה הרווחת בהוראת הקריאה היתה שיטת לימוד האותיות והתנועות וצירופיהן השונים, אך היו גם נסיונות ללמד לילד קריאת מלים ומשפטים בדרך השינון. נשתמרו לוחות ודפים, שעליהם צייר המורה את האותיות בצבעים שונים. בהרבה מקומות היו מקפידים להתחיל את לימוד התורה מס' ויקרא (ר' לעיל, עמ' 678), אך היו גם שהתחילו מבראשית, ובסוף התקופה התפשט הנוהג ללמד את פרשת-השבוע לפי הסדר. היו מלמדים שכתבו "בלוחות שלושה או ארבעה פסוקים או פרשה שלמה... לתינוקות שאין להם ספר, והמלמד כותב להם בכל שבוע מה שדעתו של בן יכולה לקבל בכל שבוע ושבוע, ובסוף השבוע מוחק וחוזר וכותב פרשה אחרת וכפי התחלפות הפרשיות בכל שבוע ושבוע" (שו"ת תשב"ץ, א' ב'). המלמדים היו מאמנים את הילדים לקרוא את פסוקי-התורה בנעימת טעמי-המקרא, ובכמה מקומות התפתחה נעימה מיוחדת ללימוד הנערים. המלמד היה מס-

מוחלטת. אולם גם בדרום-צרפת ובספרד הושמעו דברי עירעור חריפים על העיסוק בחכמות חילוניות. הסתייגות זו הגיעה לביטוי תקיף ורשמי בחרם שהוציא הרשב"א ובית-דינו בראשית המאה ה-14 על לימוד „בספרי היוונים אשר חיברו בחכמת-הטבע וחכמת-האלהות... עד היותו בן חמש ועשרים שנה...". מכלל גזירה זו הוצאו „חכמת הרפואות... לפי שהתורה נתנה רשות לרפוא לרפאות“, וכן לימודי החשבון, ההנדסה והתכונה, כי „חכמות אלו צריכות לתורה, לתלמוד ולמשנה“ (שו"ת הרשב"א, א' תט"ו).

המלמדים ביהדות בבל ובארצות הנתונות להשפעתה היו מלמדי-התינוקות נמנים עם פקידי הקהילה. לרוב לא היה מעמד המלמדים בציבור עשוי למשון כוחות מעולים ומוכשרים, אם כי באשכנז היה רבנו גרשם מאור הגולה (ע"ע) מלמד תלמידים. המלמדים היו תלויים בחסדם של בעלי-בתים תקיפים, ומרובות מאד בספרות השו"ת תביעות הדדיות על חישוב השכר ופרעונו. בדרך-כלל, היתה התחרות עזה בין המלמדים, דבר שגרם לרמת-שכר ירודה. בתקנות הקהילות וועדי-הארצות של פולין-ליטא נקבעו כללים בדבר מספר התלמידים שרשאי מלמד לקבל — לבדו או עם „ריש-דוכנא“ — על מנת למנוע התחרות פרוצה. אע"פ שהמלמדים נהנו מהנחה ניכרת מן המסים השונים, או אף היו פטורים מתשלום מסים, היתה רמת-חייהם החמרית, בדרך-כלל, יורדת, והם נזקקו להכנסות שונות מן הצד, וזאת לעתים לרעת עבודתם החינוכית. באיגרות ושידריקנה מתנים מלמדים את גורלם המר ומטיחים דברים כלפי החברה, המונעת מהם את התמורה הראויה לעוסקים בעבודת-הקודש. טוב מזה היה רק גורלם ומעמדם של מלמדים שהצליחו להתקשר דרך-קבע עם בתי עשירים שוחררי תורה וחכמה.

במקומות שבהם התאגדו יהודים באגודות-אומנים, קיבלו גם נערים יהודים ח' מקצועי תוך כדי עיסוקם במלאכה, כנהוג בתקופה ההיא (ר' לעיל, עמ' 658). יש גם שהקהילות אירגנו את חינוכם המקצועי של בני-העניים, הזורים בעלי-יכולת שלחו את בניהם ללמוד מלאכה אצל אומן תמורת שכר-לימוד.

על ח' מבוגרים ע"ע תלמוד-תורה. ח' הפנות היה בידי האם, שהדריכה אותן בהליכות הבית היהודי וסיפק צרכיו. במקומות ובתקופות שונים היו מלמדים את הבנות אף בדרך ההוראה הפורמאלית, שכן „חייב אדם ללמד לבנותיו המצוות כגון פסקי הלכות, ומה שאמרו: מי שמלמד לבתו תורה כאילו מלמדה תפלות (ר' לעיל, עמ' 679) — זהו עומק התלמוד וטעם המצוות וסודי-תורה אין מלמדין לאשה ולקטן, אבל הלכות מצוות ילמד לה, אם לא חדע הלכות שבת היאך תשמור שבת, וכן כל מצוה כדי לעשות להיזהר במצוות“ (ס' חסידים, סי' תתל"ה). על-סמך החומר שבגניזה יש להניח, שבאלכסנדריה הלכו לביה"ס יחד עם בנים קטנים גם נערות; ובשו"ת הרמב"ם נזכר „מלמד נערות קטנות“.

באשכנז היתה נפוצה ספרות דתית עממית, בלשון המדוברת, שנועדה אמנם לכל שדרות העם, אך פנתה ביחוד לאם ולבת, כגון ספר „צאינה וראינה“. בהקדמה לאחד מתרי-גומי החומש ליידיית במאה ה-16 נאמר בין השאר: „וגם זאת היא מעלת הספר כי הנשים והבתולות, היודעות לקרא בלשון אשכנז, אבל את זמנן מוציאות הן על ספרי הבל... מוטב שאותן הנשים והבתולות ישעשעו נפשן בזה החומש שכל

דבריו אמת ואמונה“. ספרות זו באה להשלים במידת-מה את החסר בלימוד הפורמאלי של הבת באשכנז. — בשאר התפוצות הגיעו נשים אפילו לדרגת מלמדות. ר' פתחיה מרגנשבורג מספר על בתו של ר' שמואל בן עלי (ע"ע), ראש ישיבת בגדאד, ש„היא בקיאה במקרא ובתלמוד, והיא מלמדת הקריאה לבחורים...“; וכן נזכרת בשו"ת הרמב"ם אשה, שהיתה „יודעת ללמד קטנים... ומהשכירות שלהם היתה מתפרנסת היא ובניה“. כמו-כן היו נשים עוזרות לבעליהן המלמדים במלאכת-ההוראה.

ש. אסף, מקורות לתולדות הח' בישראל, א' ד', תרפ"ה-תש"ח; ש. י. ששרגא, לתולדות הח' בישראל, ג' תרצ"ט; ש. אשכנזי, נשים למדניות, י"ט-מ', חש"ב; א. מ. ליפשיץ, החדר (כתביו, א'), תש"ז; ש. ד. גויטיין, הח' היהודי בארץ תימן (מגמות, ב'), תשי"א; הנ"ל, סדרי ח' בימי הגאונים ובית הרמב"ם, תשכ"ב; י. כץ, מסורת ומשבר, י"ח, תשי"ח; מ. אליאב ופ. א. קליינברגר, מקורות לתולדות הח' בישראל ובעמים, תש"ך; ב. צ. דינור, ישראל בגולה, א' ספר ד', תשכ"ג; נ. מוריס, תולדות הח' של עם ישראל, 1960; M. Güdemann, *Geschichte d. Erziehungswesens u. d. Kultur d. abendländischen Juden*, I-III, 1880-1888; עבר': B. Strasburger, *Geschichte d. Erziehung u. d. Unterrichts bei d. Israeliten*, 1885; I. Fishman, *Jewish Education in Central Europe, XVI-XVIII Centuries*, 1948.

מר. בר.

(ד) מן המאה ה-16 עד ראשית המאה ה-20. בשליש האחרון של המאה ה-16 קמה ביהדות אשכנז תנועת רפורמה פדגוגית, שהציעה תיקונים ב„חדר“ ובישיבה. יוזמה היה ר' יהודה ליווא בן בצלאל (ע"ע) — המהר"ל מפראג, ובעקבותיו הלכו ר' אפרים לונטשיץ (ע"ע), ר' ישעיהו ובנו ר' שבתי שעפטיל הורוביץ (ע"ע), ר' יוסף (יוזפא) בן פנחס הן (ע"ע), ר' יאיר חיים בכרך (ע"ע), ועוד. בהשפעת תנועה זו חיבר המלמד משה בן אהרן מורפטשיק את הקונטרס הפדגוגי היהודי-אשכנזי הראשון „כיצד סדר משנה“ (לובלין שצ"ד [1635]).

המהר"ל יצר — לראשונה בתולדות הח' היהודי — שיטה פדגוגית המבוססת על השקפה פילוסופית מקיפה ועקבית. עקרונותיו לתכנית-הלימודים ולדרכי-ההוראה דומים להפליא לאלו של ה„ראליוזם“ הפדגוגי האירופי במאות ה-16—17, ובמיוחד לאלו של קומניוס (ר' לעיל, עמ' 637), שהתחיל בכתיבת חיבוריו הדידאקטיים כ-20 שנה לאחר פטירת המהר"ל. לדעת המהר"ל צריך לכוון את לימוד התורה לתכלית מעשית — קיום המצוות, ומכאן שצריך להקדים את ידיעת הדינים, הנקנית מן החומש והמשנה, להגיון המומחה הלכתי הנלמד בגמרא; לפיכך התריע על הזנחת לימוד המשנה ועל העדפת החריפות מן הבקיאות היסודית בהלכה. מאותו טעם התנגד לשיטת ה„חילוקים“, שבה ראה „פילפול של הבל“, ודרש שיפסקו את ההלכה מהתלמוד — ולא מספרי הפוסקים — וע"י כך ישוו לפילפול תכלית פרגמאטית ויבנו את ההלכה על טעמיה. במגמה דומה הציע ר' אפרים לונטשיץ ללמד ראשונה רק מסכתות בעלות יישום מעשי בתנאי הגלות ובחיי נער צעיר. — המהר"ל דרש גם הוראה שיטתית של הלשון העברית ודקדוקה כאמצעי להבנת ההלכה, ואף חיב לימוד מדעי-הטבע המעידים על גדולת הבורא ומעוררים את יראתו ואהבתו; לעומת זה פסל את החכמות ה„הומאניסטיזם“ (לשון, סיגנון, ספרות ופילוסופיה יוניים), שאין בהן תועלת. בעקבותיו נקטו גישה דומה של חיוב מדעי-הטבע ושלילת הפילוסופיה כמה חכמים אחרים.

בתחום ה"דת" בלבד, בעוד שכ"אדם" הוא נוטל חלק בערכי-תרבות כללי-אנושיים. ביטוי למסקנות החינוכיות הנזכרות מתפיסה זו ניתן בבירור ע"י נ. ה. ניזל (ע"ע), שהעמיד את "תורת האדם" הכללית כקודמת בזמן ובחשיבות לתלמוד-התורה המסרתי, משום שרק היא מקנה ליהודי את שלימותו האנושית ומשמשת בסיס לח' בעוד שהמסורת היהודית אינה אלא תוספת משנית. גם בלימודים היהודיים ("תורת האל-הים") הדגיש ניזל את התנ"ך והלשון העברית, שאפשר לראות בהם ערכי-תרבות כללי-אנושיים.

הכניית זו הותקפה נמרצות ע"י נציגי היהדות המסורתית, אך ללא-הועיל. היא הוגשמה בבתי-הספר שהוקמו ע"י המש"פילים היהודים בגרמניה החל מסוף המאה ה-18 (הראשון שבהם — "חינוך נערים", ברלין, 1778), ושדחקו לסוף (עד אמצע המאה ה-19) את רגלי החדר והישיבה. מקצתם של בת"ס יסודיים אלו הפכו במרוצת הזמן לתיכונים-ר"אליים. בניגוד לח' המסרתי הקימו המשפילים בת"ס גם לבנות. בכל המוסדות האלה הוקדשו ללימודים כלליים מ-55% עד 88% מכלל השעות; לימדו גם מלאכה (לפעמים חקלאות) במגמה להעביר את הנוער היהודי למקצועות, פרודוקטיוויים ומוערי-לים" לשם "תיקונו האזרחי". שפתי-ההוראה היתה גרמנית (אף בלימודי-הקודש). ברוב בת"ס אלה לא לימדו תורה שבע"פ, והדגש בלימודי-היהדות הועבר ללשון עברית ותנ"ך. בדור השני התמעטה ידיעת העברית, ונזקקו לתרגום גרמני של התנ"ך, או לימדו במקומו "היסטוריה מקראית", שבה הבליטו את "היסודות המוסריים", בהשמטת החלקים התחיקתיים של החומש. הונהג מקצוע חדש: "יסודות הדת" — האמונות המצוות המוסריות של היהדות, תוך הבלטת היסוד האוניוורסאלי הזנחת המצוות המעשיות המיוחדות ליהדות. הבלטה זו הביאה להפיכת כמה בת"ס אלו ל"סימולטאניים", שהיו פתוחים לבני כל הדתות, אלא שבתקופת הראקציה אסרו השלטונות הפרוסיים ביקור תלמידי דים נוצרים בהם (1819). הונהגו שיטות פדגוגיות מודרניות, שהושפעו מן הפילאנתרופיניזם (ר' לעיל, עמ' 639), ואח"כ גם ממשנת פסטלוצ'י, הוקמו סמינרים להכשרת מורים (הראשון בקאסל, 1810), שיבאו במקום "המלמדים" המסרתיים, שהיו רובם יוצאי פולניה ודוברי יידיש ונפסלו בגלל "ה'ירגון הקלוקל" שבפיהם.

במאה ה-19 נאלצו אף חוגי החרדים בגרמניה להסתגל למגמות החדשות. בתחילת המאה הוקמו קצת בת"ס חרדים, שבהם צורף מינימום של לימודים כלליים לתלמוד-תורה המסרתי והונהגה הגרמנית כשפת-ההוראה. באמצע המאה התגבש בנאו-אורתודוקסיה היהודית בגרמניה אידיאל חינוכי חדש של "האדם מישראל", לפי ניסוחו של יוצרו הרב שמשון רפאל הירש (ע"ע), שדגל במוניגה בין לימוד תורה ואזרח-חיים דתי ובין ההשכלה האירופית הכללית האזרחית הגרמנית. גם בבית-הספר מיסודו של הירש (פ"פ דמיין, 1853), שהיה משותף לבנים ולבנות ושהתפתח במהרה לבי"ס תיכון ר"אלי, הוקדשו ללימודי-היהדות רק 25%—20 מכלל שעות-הלימוד; בלימודי-הקודש הדגש התנ"ך, ורק בכיתה החמישית התחילו ללמוד תורה שבע"פ. אולם עיקר ההבדל שבין בי"ס זה ובין בתה"ס של המשפילים-המתבוללים היה בח' הקפדני לשמירת המצוות. מוסדות-ח' חרדים כאלה הוקמו גם בערים גרמניות אחרות, ואע"פ שהירש ביקש לנצל גם את הלימודים הכלליים (בעיקר היסטוריה וטבע) כאמצעים

ובניהם עוד במאה ה-18 ר' יעקב צמדין, הגאון מוולנה ואחרים.

עקרונותיו הדידאקטיים של המהר"ל "מותאמים לטבע". חכמה נרכשת רק מתוך תשוקת-דעת ספונטאנית ההולמת את הנטיות הטבעיות של האדם, והלימוד חייב, איפוא, להיות חוויית שמחה, ללא איזמים וענשים. את העיון יש לבסס על פעילות מעשית — מלאכה וקיום המצוות — המעוררת את התעניינות התלמיד בטעמיה ובמשמעותה, יוצרת הזדמנות להסתכלות, שהיא דרך הלימוד המתאימה ביותר לטבע החושי-ני והשכלי של האדם (בהתאם לכך פירסם ר' יוסף בן יששכר, מתלמידי המהר"ל, ספרי-לימוד לפירוש רש"י לתורה וצירף לו 14 אילוסטראציות [י"וסף דעת", 1609]) ומסייעת לזכירת החומר. כמרכיב דרש המהר"ל לשים את הדגש בלימודי-התורה ב"דברים" (המצוות ומושגי-היסוד של האמונה), ולא ב"מלים", ותבע התחשבות בכושר השכלי של כל תלמיד והנהגת דירוג פסיכולוגי ולוגי בהוראה בהתאם לסדר-הלימוד שנקבע במשנה: "בן חמש למקרא, בן עשר למשנה, בן ט"ו לתלמוד". השפעתה המעשית של תנועה חינוכית זו היתה מועטת. לימוד המשנה התפשט בין המבוגרים, בעיקר לאחר שנת פרסמו "תוספות יום טוב" לר' יו"ט ליפמן ה"לר (ע"ע), שנכתבו בעקבות עקרונותיו של המהר"ל; אך לימוד זה כמעט לא חדר לח' היסודי. בסוף המאה ה-16 חוברו לראשונה בין יהודי אשכנז — בהשפעת עקרון הדירוג הפסיכולוגי — ספרי-לימוד מותאמים לילדים (דקדוק עברי ותרגומי-מקרא), כעזר ללימוד התורה. אולם שינויים יסודיים בהוראה לא הונהגו, מאחר שדעת-הקהל העריצה חריפות דיאלקטית, ומלמדים וראשי-ישיבות לא היו מוכנים להיענות לדרישות פדגוגיות מהפכניות ושמרו על סדר-הלימוד המקובלים, בהדרים ובישיבות, עד לדורות האחרונים. ייתכן שמניעת תיקונו של הח' המסרתי ברוח הצעותיהם של המהר"ל וסיעתו היתה בין הגורמים שהחלישו את כוח-עמידתו בפני ההשפעות החדשות מן החוץ.

המשבר הכלכלי, החברתי-מדיני והרוחני שפקד את החברה המסרתית של היהדות האשכנזית באירופה המרכזית והמזר-רחית מאמצע המאה ה-17 ואילך פגע גם בח' המסרתי וגרם לאדישות גוברת והולכת כלפיו. נערים לא-מעטים הוצאו מה"חדר" כבר בגיל 10 לאחר לימוד קריאת עברית ומעט חומש. קהילות השתמשו מחובתן להחזיק ישיבות ולפרנס את בחוריהן, והיו ראשי-ישיבות שניצלו את ישיבותיהם כמקורות-הכנסה ודרשו מתלמידיהם דמיה-רשמה ושכרי-לימוד; כתוצאה מכך התמעטו בישיבות התלמידים העניים. בד-בבד התפשט בין העשירים — בעיקר בגרמניה — לימוד לשון-הארץ והשפה הצרפתית, תחילה לשם התועלת, ומסוף המאה ה-17 ואילך גם כשער להשכלה כללית; בספרות המוסר רבו התלונות, על כי "עכשיו עושין הלשון צרפת ולועז עיקר ולימוד התורה עראי". כבר באמצע אותה המאה הוציעו-אחדים מחכמי איטליה להקים מעין אקאדמיה עברית למדעי-היהדות, שבה יונהגו גם לימודים כלליים.

במחצית השנייה של המאה ה-18 התחיל להתערער הח' המסרתי בקרב יהודי גרמניה ע"י תנועת ההשכלה (ע"ע, עמ' 543—547) בעקבות הסרת המחיצות ביניהם ובין החברה המשפילה האירופית והתערותם בלשון ובתרבות הגרמנית. בתנאים אלה הוחלף האידיאל החינוכי של "תלמידי-הכנס" באידיאל חדש של "משפיל" יהודי, שזיקתו ליהדות היא

של תרגום ליידית; רעיונה של שיטה זו, שהפילאנתרופינים-טים הנהיגוה בפדגוגיה הכללית, הופץ בח' היהודי ע"י אליעזר בן-יהודה (ע"ע), יצחק אפשטיין (ע"ע), יהודה גור (ע"ע) ואחרים. תשומת-לב מיוחדת הוקדשה ללימוד התנ"ך. אך נלמדו גם תולדות-ישראל, ספרות עברית חדשה וגאוגרפיה של א"י; תורה שבע"פ לא נלמדה אלא משנת-הלימודים החמישית ואילך; כמורכן לימדו ב"חדרים המתוקנים" רוסיית ומקצועות כלליים. בת"ס אלה היו "מתוקנים" אף מבחינת סדריהם החיצוניים: דיוור, ריהוט וציוד מתאימים לצרכי ב"ס מודרני, כיתות מדורגות, מערכת-שעות קבועה וכו', וגם מבחינת השיטות הפדגוגיות והדידאקטיות ומבחינת הדאגה לח' הבנות (פעמים למדו הללו יחד עם הבנים ופעמים בנפרד, אך לפי אותה תכנית-לימודים). בווארשה ובאודסה נוסדו הוצאות-ספרים, שפירסמו ספרי-לימוד בעברית, והחל מ-1903 הופיע בווארשה כתבי-עת חינוכי "הפדגוג", שהפיץ את רעיונות הפסיכולוגיה והפדגוגיה האירופית החדשה בין מורי "החדרים המתוקנים".

המורים היו תחילה יוצאי גימנסיות ואוניברסיטאות רוסיית, שנתפסו לרעיון הלאומי, או בחורי-ישיבה שרכשו השכלה כללית באורח אוטודידאקטי. אלה ואלה היו חסרי הכשרה מקצועית להוראה. רק ב-1907 פתחה "חברת מפיצי השכלה בין היהודים ברוסיה" קורסים פדגוגיים עבריים בגרודנו, שהתקיימו עד 1915 והכשירו מאות מורים (ע"ע גרודנו, עמ' 243). ב-1909 נוסד בווארשה ע"י יחיאל הילפרין (ע"ע) גן-ילדים עברי ראשון בגולה, ופעבור שנה — קורס לגננות לפי שיטת פרבל.

גם בגאליציה קמו בסוף המאה ה-19 בהשפעת התנועה הציונית בת"ס עבריים לאומיים, שמוריהם באו ברובם מרוסיה, ותכניהם היתה דומה לזו שבחדרים המתוקנים; אולם מאחר שבגאליציה היתה נהוגה חובת-לימוד כללית, היו בתה"ס העבריים שם מוסדות ללימוד משלים בשעות אחה"צ בלבד.

ישיבה מודרנית, שאיחדה תורה עם השכלה עברית-לאומית ולימודי-חול, נוסדה כבר ב-1865 באודסה ועלתה בחשיבותה אחרי 1906, משנתמנה ר' חיים טשרנוביץ (ע"ע) לראשה, ובין מוריה היו מנדלי, ביאליק, קלוזנר, יחזקאל קויפמן והרב ש. אסף. ישיבה מודרנית שניה הוקמה ב-1905 בלידה ע"י הרב יצחק יעקב רינס (ע"ע). — כמורכן נתפתחה החל מראשית שנות ה-80 של המאה ה-19 פעולה ענפה לח' מקצועי יהודי ע"י רשת אורט (ע"ע), שפעלה בתחילה ברוסיה-פולניה.

על ראשית הח' היהודי באמריקה — ע"ע אה"ב, עמ' 227/8.

על ראשית הח' היהודי המודרני בא"י. ע"ע ארץ-ישראל, עמ' 983 ואילך.

א. גוטסדינר, הארי שבחמי פרג (אזכרה, ד), תרצ"ז;
א. מ. ליפשיץ, החדר (כתבים, א), תש"ז; צ. שרפשטיין,
החדר בחיי עמנו, תשי"א; הנ"ל, תולדות הח' בישראל
בדורות האחרונים, א-ג, תשי"ד-תשכ"ב; הנ"ל, גדולי ח'
בעמנו, 9-57, תשכ"ד; ע. א. סימון, הפילאנתרופינים
הפדגוגי והח' היהודי (ספר היובל למ. מ. קפלן), תשי"ג;
י. כץ, מסורת ומשבר, תשי"ח; ע' שוחט, עם חילופי
תקופות, ראשית ההשכלה ביהדות גרמניה, תשכ"א; מ.
אליאב, הח' היהודי בגרמניה בימי ההשכלה והאמנציפציה,
תשכ"א; הנ"ל, מקומו של הרב עזריאל הילדסהיימר במאבק
על דמותה הרוחנית של יהדות הונגריה (ציון, כ"ז), תשכ"ב;
א. פ. קליינברגר, המחשבה הפדגוגית של המהר"ל מפראג,
תשכ"ב; תולדות הח' (אנצ' חינוכית, ד), תשכ"ד;
E. Gamoran, *Changing Conceptions in Jewish Education*,

לחינוך הדתי, בחרו רובם להוראת המקצועות הכלליים מורים
נוצרים, שהועדפו מיהודים משפילים, שהיו חשדים בנטיה
לרפורמה. באינשטאט שבהונגריה הוקמה ע"י הרב עזריאל
הילדסהיימר (ע"ע) ברוח זו ישיבה, שבה נלמדו גם לימודי-
חול (1851).

במשך המאה ה-19 הלך ורב בגרמניה מספר התלמידים
היהודים שביקרו בבת"ס נוצרים (יסודיים ותיכונים), ובש-
בילם הוקמו בת"ס מיוחדים להוראת הדת (הראשון במאגר
דפורג, 1834), שהיו מקנים, ב-4 עד 12 שעות לשבוע, אחרי
שעות-הלימוד הרגילות, מינימום של ידיעה בעברית, במקורות
היהדות ובתורתיה. תהליך דומה לזה חל גם בשאר ארצות
אירופה המרכזית והמערבית. — בריכוזי היהודים במזרח-
אירופה (רוסיה-פולניה וגליציה) יצאה היזמה למודרניזציה
של הח' היהודי, בדרך-כלל, מן השלטונות, שביקשו להטמיע
את היהודים ולעשותם "מועילים" (ע"ע השכלה, עמ' 548/9);
בכך נעזרו במשפילים יהודים, כגון נפתלי הירץ הומברג (ע"ע)
ומפס לילינטל (ע"ע). נסיונות אלה נתקלו בהתנגדות נמרצת
בחוגים רחבים של העם שדבקו במסורת, ואילו עשירי
המשכילים היהודים העדיפו את בתה"ס הכלליים, אולם כמה
בת"ס יהודיים מודרניים הוקמו ביזמת המשפילים עצמם:
בטארנופול (1813) — ע"י יוסף פרל, בלבוב (1845), בווארשה
(1819) — ע"י יעקב טונגנדהולד, ועוד (ע"ע השכלה, עמ' 546).
אחרי מתן שוויון-הזכויות ליהודים באוסטריה ב-1867, התחילו
גם ילדי היהודים בגאליציה לבקר במספר הולך ורב בבתה"ס
הכלליים, התפתחות דומה חלה בפולניה עם התפשטות
הפאטריוטיזם הפולני בין יהודי ארץ זו. החל מתקופת
אלכסנדר II הוקמו ברוסיה בת"ס רוסי-יהודים שנתמכו
ע"י "חברת מפיצי השכלה בישראל" (נוסדה ב-1863), ומספר
ניכר של תלמידים יהודים ביקרו בבתה"ס הכלליים, במיוחד
התיכונים (וע"ע השכלה, עמ' 547-549). אולם, בדרך-כלל, לא
הצליחה ההשכלה במזרח-אירופה לדהוק את הח' המסורתית, שבו
חל דווקא במאה ה-19 תהליך של תחיה והתחדשות, שהביא
לשיגשוג המוסדות לתלמוד-תורה (ר' להלן: ישיבות ליטא).
אולם למיפעלה המחדש של היהדות התורנית בתחום ח'-
הצעירים לא היה אה בתחום ח' הילדים והנערים, ששמר,
בדרך-כלל, על צורתו ועל תכניו המסרתיים הקפואים. בתחום
זה זכה הח' המודרני לנצחון ביהדות מזרח-אירופה בהשפעת
תנועת התחיה הלאומית. מיפעלה החינוכי של תנועה
זו, בסוף המאה ה-19 וראשית המאה ה-20, סיגל לעצמו הרבה
מחידושי תנועת ההשכלה — אלא שנתן להם כיוון לאומי-
רומאנטי: החייאת הלשון העברית כשפת-דיבור לאומית;
הוראת מקורותיה הספרותיים של היהדות והצגת מורשתה
ההיסטורית לא מבחינת משמעותם הדתית אלא בציון
לאומי-תרבותי; מגמת הבראה כלכלית וחברתית של הציבור
היהודי ע"י ח' למלאכה, ואחרון-אחרון — התקשרות לציונות.
פעולה ראשונה ברוח זו ננקטה ע"י אגודת "בני משה"
(ע"ע), שייסדה בת"ס בערים הגדולות וסללה את הדרך
ל"חדרים המתוקנים", שקמו ברחבי רוסיה מסוף
המאה ה-19. שם זה ניתן לבתה"ס המודרניים מיסודם של
חובבי-ציון כדי לסבר את אזנם של החרדים, ואף כדי
להערים על השלטונות הרוסיים, שפיקוחם על "החדרים"
היה רופף יותר. במרכז תכניהם של "חדרים" אלו עמדה
הלשון העברית, שנלמדה כשפה חיה ב"שיטה הטבעית"
(עברית בעברית) — בדרך השיחה ולא בדרך המקובלת

היסודי ניתן ב"פּוֹתֵאבֵּ", "מילדאר" (ספרדים בתורכיה), "קראולה" (כורד) וכד' — הנהיים במחוזות עם ה"חדר" — בידי "תכס", "מולא", "מרי" וכו'; משם עבר הנער לשיבה (על האופי המיוחד של הח' בקרב יהודי תימן — ר' להלן). אולם מבחינת ההקף והרמה של הח' התורני-מסרתי היו הבדלים גדולים בין איזורים שונים, וכן נבדלו הללו זה מזה מבחינת התמדת קיומו של ח' זה ומבחינת מידת חזירת הח' המודרני והתפשטותו. במאות הראשונות של העת החדשה עדיין היו קהילות ה"מערב" מזה וקהילות תורכיה וסוריה מזה ממרכזי התורה המהוללים בעולם היהודי. אולם מן המאה ה-17 ועד פ"מ המאה ה-18 — ואילך חל דילדול רוחני חמור ברובה של היהדות הספרדית והמזרחית, שהשי תקף גם בירידה של הח' ובהתמעטותו בכמות ובאיכות. בשכבות רחבות של עדות יהודיות שונות אף לא בא ח' חילוני כלשהו במקום הח' התורני או בצדו, וכתוצאה מכך פשטה בורות המונית. במחצית השנייה של המאה ה-19 ובראשית המאה ה-20 ייצגה את הח' היהודי המודרני בעדות אלה בעיקר רשת בתה"ס של "כל ישראל חברים" (ר' להלן). איים של תרבות וח' תורניים ביהדות זו היו האי ג' רבה (ע"ע) במערב, שהשפעתו היתה ניכרת בכל יהדות תוניסיה, ויהדות תימן במזרח.

במארוקו היו נהוגים — עד לתחילת פעולתה של כ"ח — ה"פּוֹתֵאבֵּים", שהכשירו את הילד עד לשלבי לימוד הגמרא בשיטת-ההוראה הישנות; ישיבות היו קיימות ברוב הקהילות. אולם בדורות האחרונים הקיף ח' זה חלק קטן בלבד של הילדים, ואף מיעוט זה — עירוני היה ברובו. עם התפשטות רשת כ"ח, ובמגמה להילחם בהשפעתה, נפתחו רק בשנות ה-20—30 של המאה ה-20 בערים שונות במארוקו ת"תים חרדים, שהשתדלו לחזק את הח' המסרתי בכלים חדשים. קהילות עצמן נשאו בחלק מהוצאות מוסדות אלה, שנתמכו בידי רשתות-ח' חרדיות. בדור האחרון נעשתה פעולה חינוכית חשובה ביהדות מארוקו ע"י שליחיה של חסידות חב"ד (ע"ע, עמ' 44). — בג' רבה נתרכזה הפעולה החינוכית עד לעת האחרונה בבתי-הכנסת ונשא אופי מסרתי טהור, ורבני האי מנעו הקמת בת"ס יהודיים בעלי אופי חילוני. באיזור זה, כבמארוקו, היתה העברית שגורה בפי רבים. — בא לג' יריה, שיהודיה היו ב1870 לאזרחים צרפתים, נדחה הח' היהודי כמעט לחלוטין מפני הח' הכללי. בת"ס יומיים מיוחדים ליהודים נעלמו, וילדי היהודים למדו במוסדות-הח' הצרפתיים. רק הורים מעטים דאגו לכך, שלילדיהם יינתנו — נוסף על ח' כללי זה — שיעורי השלמה, שאורגנו במידה מצומצמת ע"י אחדות מן הקהילות.

כשבאו אדולף פּרַמִּיָה (ע"ע) ושלמה מונק (ע"ע) למצרים ב1840, מצאו את הח' היהודי שם בשפלה-המדרגה. ביזמתם נפתחו בתי"ס יהודיים בקהיר ובאלכסנדריה, אולם הם נסגרו לאחר זמן מועט מחוסר אמצעים. ב"פּוֹתֵאבֵּים" הוסיפו "תכמים" לומר את התפילות ולקרוא את פרשת-השבוע עם תלמידיהם ללא הבנת התוכן; בני האמידים ביקרו בבתי"ס של המיסיונים הנוצריים, שבהם חוייבו ללמוד גם בשבתות ואף להשתתף בשיעורי-הדת הנוצריים. רק ב1860 נפתח בידי יהודים ב"ס לבנות, שלחינוכן לא הופנתה עד אז כל תשומת-לב. ת"ת ראשון מטעם קהילת אלכסנדריה נפתח ב1865. בשנות ה-80—90 נפתחו בתי"ס יהודיים מודרניים אחדים בכספי נדיבים בערים הגדולות,

1924; I. Fishman, *The History of Jewish Education in Central Europe from the End of the 16th to the End of the 18th Century*, 1944; A. Kober, *150 Years of Religious Instruction* (Leo Baeck Institute, II), 1957; A. F. Kleinberger, *The Didactics of Rabbi Loew of Prague* (Scripta Hierosol., XIII), 1963; Z. E. Kurzwil, *Modern Trends in Jewish Education*, 1964.

א. פ. ק.

ישיבות ליטא (ר' לעיל, עמ' 687). יצירה חינוכית-מקורית של היהדות הדתית בשדה הח' בדורות האחרונים היו ישיבות ליטא, שבהן באה התחדשות הח' המסרתי לידי ביטוייה המובהק, והשפעתה נמשכת ביהדות החרדית גם בארצות אחרות עד היום. תופעה זו היתה תוצאה מאוחרת של השפעת הגר"א ופעולת תלמידו ר' חיים מוולוז'ין (ע"ע) בתחילת המאה ה-19. הישיבות הרבות החדשות, שהוקמו בסוף המאה ה-19 בליטא (סלובודקה, מיר, ראדין, טלו, נובוגרודק ועוד), נטלו על עצמן — וזהו אולי עיקר חי-דושן — תפקיד חינוכי ועשהו לעיקר עניינן, הן היו שונות מן הישיבה הישנה — ואף משיבת וולוז'ין, שמבחינה היסטורית הן המשכה — הן מבחינת האידיאל החינוכי והן מבחינת דרכי הלימוד. מטרתן לא היתה הכשרת כוחות-הוראה לרבנות, אלא "תורה לשמה" כדרך לשלימות האדם היהודי. לימוד שו"ע יורה-דעה, שהיה משמש בכל מקום כבסיס להוראה, וכן כל כיוצא בזה מעיסוק בפסיקת הלכה-למעשה, נתבטל כמעט, ובמקומם בא הלימוד כשהוא-לעצמו מתוך התעמקות במקורות התלמודיים. — הדגש הושם בחווייה האינטלקטואלית והנפשית של הלומד, ש"המאור שבתורה" מתנד ומעצב אותו, אישים תורניים, שהיו מתנכס מובהקים, נמצאו בין ראשי מוסדות אלה, שאליהם נתקבצו תלמידים מכל חלקי אירופה, בחינת "גלות למקום-תורה". כמה הלכות פדגוגיות נתחדשו בבתי-מדרש אלו: לימוד בזוגות — ב"חברותא" —, המבטל בהדרגה את הצורך ב"רב" לשם הבנת הטקסט התלמודי לכל עמקו; אמירת "חבורות" — הרצאת שיעור ע"י התלמיד בפני חבורה מבני גילו, מה שמעודד את כושר ההתבטאות ומסייע להעמקת ההבנה; הגשת עזרה לתלמידים הצעירים ע"י חבריהם המבוגרים מהם, הן בתחום הבנת הסוגיה והן בפתרון בעיות אישיות; מגע הדוק בין ראשי-הישיבה לבין תלמידי-דיו בכל התחומים, ועל כולם: הדגשה יתרה של לימוד המוסר (ע"ע) — המניח את האדם עצמו כמרפז הפעולה החינוכית —, כל ישיבה בהתאם לשיטתה המיוחדת. נוסף על כך נשתנתה הגישה הלימודית לטכסט התלמודי והודגשו הבחנות ולגיות-משפטיות חריפות ומעמיקות; על הכיוון הלימודי האנאליטי הזה השפיע ביהוד ר' חיים סלוב'יצ'יק (ע"ע). לפי טיבן נתבססו ישיבות אלו על העילית האינטלקטואלית שבציבור החרדי, כשהן מסייעות הרבה לגילויים ולפיתוחם של כשרונות, שהיו אובדים אלמלא כן, יחד עם זאת, מצאו בעלי כשרונות פחותים יותר גם הם את מקומם בישיבות אלו, אם בתחום ההתעלות הנפשית ואם בתחום הדיקדוק במצוות.

ג. אלו, ישיבות ליטא (כנסת, ח'), תש"ג/ד.

י. ת.

בקרב היהדות הספרדית וזו של עדות-המזרח (איזור היס-התיכון והמזרח התיכון) נתקיימו במוסדות-הח' המסרתיים דרכי-ההוראה המקובלים מיה"ב (ר' לעיל, עמ' 681) עד המאה ה-19, ובאיזורים מסויימים — עד ימינו: הח'

הכלליים התנהלו בשפת-המדינה, אולם ללימודים העבריים הוקצה מספר שעות ניכר. הקונסיסטוריה היהודית קיימה קורסים אחדים להכשרת מורים. מספר התלמידים בבתיה"ס של כ"ח פחת בהתמדה, משום שהאמידים העדיפו לשלוח את ילדיהם לבתי"ס זרים (גרמנים, צרפתים, אמריקנים ואי-טלקים), הרבה תלמידים יהודים ביקרו בבתיה"ס העממיים הכלליים, שבהם לא הוקצו להם שעות מיוחדות ללימודי דת ועברית. ב1911, לאחר מאבק עז, עברו בתיה"ס של כ"ח בבולגאריה לניהול בידי הציננים.

מתחומה של יוגוסלאוויה ידוע על ת"ת בעיר המאקדונית סקופיה במאה 17, שבו היתה נהוגה גם חלוקה לכיתות בסדר ביה נתקיימו בתי"ס עממיים יהודיים של הקהילות בערים אחדות עד 1890. משנה זו ואילך ביקרו הילדים היהודים בבתיה"ס הכלליים, שבהם נקבעו שעותיים בלבד בשבוע ללימוד הדת היהודית. גם בבוסניה התחילו ילדי יהודים לבקר בבתיה"ס הכלליים לאחר סיפוחה של הארץ לאוסטריה (1908). בעיר ביטולה (מונאסטיר) שבמקדוניה פתחה כ"ח ב1895 ביי"ס לבנים, וב1903 גם ביי"ס לבנות ובי"ס למלאכה.

יוון. סאלוניקי נודעת היתה בשעתה בכל העולם היהודי כמרכז של תורה וחכמה; מוניטין יצאו לא רק לישיבות אלא גם לת"תים שבעיר: "עיר סאלוניקי גדולה בלימוד התורה ובתלמידי חכמים ובית התלמוד-תורה שאין כמוהו בארץ" (אהרו הכהן פרחיא, פרח מטה אהרן, תס"ג, סי' ק"י); משפילי סאלוניקי עסקו גם בשירה ובמדע. אולם במשך הזמן שקעו חיי-הרוח והח' גם ביהדות סאלוניקי. באמצע המאה 19, בהשפעת תנועת ההשכלה החדשה, נעשו גסיונות לפתוח בתי"ס יהודיים מודרניים בעיר; הראי-שונים מאלה לא האריכו ימים, אולם ב1873 נפתח בידי כ"ח ביה"ס לבנים, שבו לימדו עברית, צרפתית, איטלקית ותורפית. וב1874 — ביה"ס לבנות, שבו התנהלו הלימודים באיטלקית. בתי"ס אלו עוררו התנגדות בקרב האדוקים. — ב1882, לאחר סיפוחה של תסאליה ליוון, הוענקה לקהילות היהודיות בחבל זה הרשות להחזיק בתי"ס משלהם.

ש. מרכוס, לתולדות הח' העברי בבולגריה (מורח ומערב, ד'), תר"ץ; הנ"ל, לתולדות היהודים באדריאנופול (סיני, י"ד), תשי"א; הנ"ל, מפעל הח' של חברת כ"ח בבולגריה (מחברת, י'), תשכ"א; ש. אסף, מקורות לתולדות הח' בישראל, ג', ו-ח, תרצ"ו; א. גרוסמן, מצב התרבות והח' ביוגוסלביה (עם וספר, ב'), 1939; צ. שרפשטיין, תולדות הח' בישראל בדורות האחרונים, ב', 22-29, 38-48, 76-70, 99-120, תש"ו; א. רובין, מנהגי ח' בעדה העיראקית (מכפנים, י"ט), תשט"ו; B. Taragan, *Les Communautés israélites d'Alexandrie*, 1932; A. Salaute, *Histoire des Juifs d'Anatolie. Les Juifs d'Izmir*, I, 106-117, 1937; D. S. Sassoon, *A History of the Jews in Bagdad*, 1942.

ש. מ.

המפעל החינוכי של חברת כל ישראל חברים (ע"ע), שתחילתו בשנות ה60 של המאה 19, עיצב במשך 2—3 דורות את השכבה המשפילה של היהדות הספרדית ושל זו של עדות-המזרח. בהתאם למגמתה הפילאנתרופית-משפילית של החברה — הקידום התרבותי והחברתי של האוכלוסיות היהודיות הנחשלות — היתה מטרת חינוכה הקניית השכלה אירופית לחניכים כדי לעשותם לאזרחים יעילים ולהכשירם לקיום בכבוד כבעלי-מלאכה, כסוחרים וכפקידים. שפת-ההוראה היתה בכל מקום הצרפתית, וכן לימדו גם לשון-המדינה; הלימודים היסודיים הכלליים העמדו על רמה גבוהה ע"י מורים שהוכשרו לכך במיוחד בבתי-

ב1897 — בתי"ס למלאכה ללא תשלום, וב1904 — גן-ילדים ראשון. כ"ח פעלה בשדה הח' היהודי במצרים מ1896 עד 1919.

לגבי הח' היהודי בתורכיה ידוע מן המאות ה15—16, שלא רק לימוד התלמוד אלא גם לימודים כלליים (תכונה, מאתמאטיקה וכד') היו נפוצים בין היהודים (שור"ת ר"א מזרחי, סי' נ"ו). אולם מאז ירדה הרמה התרבותית והחי-נוכית של היהדות התורכית, ובאמצע המאה 19 לימדו במוסדות ת"ת רק לתרגם את התורה ליהודית-ספרדית (לפעמים לימדו גם רש"י). לכתוב ביהודית-ספרדית, ולפעמים גם חשבון אלמנטארי. ביה"ס היסודי הראשון נוסד בקושטא ב1854 ונתקל בהתנגדות הרבנים, שראו בו קן של כפירה. בשנות ה60—70 פתחה כ"ח בתי"ס בקושטא, באדירנה (אדרינופול) ובאיזמיר, שנתקיימו עד מלחמת-העולם I. אברהם דנון (ע"ע) יסד את ביהמ"ד לרבנים, שנמצא אף הוא מ1891 תחת חסות כ"ח, ושמטרתו היתה "מזיגה מוצלחת של לימודי קדש וחול" וח' "אנשים משכילים ודתיים כאחד". במרוצת השנים נתרקנו רוב ה"מילדארים" והת"תים המקו-מיים הישנים מתלמידיהם, וחלק ממוסדות אלה הפכו לבתי"ס מתוקנים, שבהם הוסיפו לימודי היהדות לתפוס מקום חשוב בצד הלימודים הכלליים, שהכנסתם קימעא-קימעא בוצעה ללא זעזועים.

בעיר אק (התורפית) היו "פותאבים", ובהם שני שלבים: חדר-המקרא — שבו לימדו קריאה בכתבי-הקודש בניגון המקובל — וחדר-הגמרא. ביי"ס ראשון מטיפוס חדש היה "מדרש ת"ת", שנוסד בבגדאד ב1833; בו למדו ילדים מגיל 5 תורה, ואח"כ "מאמר" (סוגיות תלמוד), וכן את הכתב השוטף "משקי" (כתב רש"י). במרוצת הזמן הונהגו במוסד זה גם לימודי חשבון ולשון עברית, ומורים הובאו אליו מא"י. לפני מלחמת-העולם I הגיע מספר תלמידיו ל2,500. ביה"ס של כ"ח נאלץ להיאבק זמן רב נגד התנגדות דתית, ומספר תלמידיו גדל רק במאה ה20. ב1895 נפתח בבגדאד ביה"ס הראשון לבנות, וב1902 הוקמו בתי"ס למלאכה לבנים ולבנות. בפורדיסטאן ניתח ח' יהודי זעום ב"קראולה" (חדר) ע"י מולא (מלמד), והילד למד קריאת-תורה בתרגום, ללשון התרגום (ארמית — ג'יבלי = שפת-ההר). אולם רבים לא ידעו קרוא כל-עיקר; מקצתם למדו בעל-פה כמה תפילות, ומקצתם יצאו ידי חובתם בשמיעה מפי החזן, רק מעטים למדו לכתוב. הבנות לא למדו דבר מלבד קריאת-שמע, שכבה דקה של יהודי כורדיסטאן רכשה השכלה בעקבות פעולת כ"ח באיזור מ1900 ואילך.

בפרס נהגה היה "חדר", שסדריו הפנימיים ודרך הלימוד בו נקבעו ע"י ה"מולא" (החכם) לפי מסורת שהיתה בידו מאבותיו. ח' זה מכון היה לבית-הכנסת בלבד, ולמדו בו רק תפילות, פיוטים, פרשת-השבוע וטעמיה (בתרגום פרסי); מעטים למדו דינים וקצתם "עין יעקב"; ללימוד הגמרא לא הגיעו, והש"ס נמצא בידי חכמים מעטים בלבד. ב1898 פתחה כ"ח את ביה"ס הראשון שלה בטהראן.

ארצות הבלקאן. בולגאריה. במאות ה16—18 היו ישיבות בניקופול ובסופיה; לראשונה אף יצאו מוניטין למרחוק. הירידה הרוחנית התחילה במאה ה18 ונמשכה כל המאה ה19. במחצית השנייה של המאה 19 פעלה בבולגאריה בעיקר רשת כ"ח. מוסדות הח' כללו: גן-ילדים; ביי"ס יסודי, בן 4 שנות-לימוד; פרוגימנסיה, בת 3 שנים. הלימודים

שכר-הלימוד היה משתלם באופן פרטי מאב למרי, מדי שבוע, אולם כדי שלא ליטול שכר על הוראת התורה — ניתן השכר בצורת צדקה; המלמד מעולם לא תבע את שכרו, והאב מעולם לא התפחש לו. בכפרים היה המלמד אוכל ארוחת יום ביומו, לפי תור, בבית הורי תלמידיו. כל עיר העסיקה, בדרך-כלל, מספר מלמדים (בצנעא היו קרוב 20). וההתחלות חרות על משרות אלו היתה חפשית. הכפרים העסיקו מלמד אחד, ובדרך-כלל היה כל כפר בוחזר במלמד בהספמה כללית. מלמד כפרי היה מתחלף, בדרך-כלל, מדי שנה. לחץ ציבורי חזק היה קיים על כל אב שיקנה לבניו השכלה יהודית מסויימת, ומי שהתיר לא שחטו לו בשר ולא צירפוהו למנין; מסיבה זו קטן עד מאד מספר יהודי תימן שלא קיבלו כל השכלה או שכל השפלתם נרכשה אך ורק בבית האב. בגיל 12 יצא הנער מן החדר, ואז התחיל חינוכו המקצועי — בדרך-כלל כממשיך מלאכת אביו ובהוראתו. האשה בתימן היתה, בדרך-כלל, אנאלפאביתית, ועפ"ר לא ידעה אף להתפלל. השכלה פורמאלית מעולם לא ניתנה לה, ואמה היתה מדריכה אותה בהדרגה לקראת עבודות הבית, והיא שהשגירה על-פיה ברכות ותפילות קצרות בערבית ובעברית.

ש. גרידי, ח' הילדים בתימן (מתימן לציון), תרצ"ח; ש. ד. גוייטיק, הח' היהודי בארץ תימן כטיפוס של ח' יהודי מקורי (מגמות, ב'), תשי"א; י. קאפה, הליכות תימן, E. Brauer, Ethnologie d. jemenitischen Judentums, Index s. v. Schule, 1934.

מ.

על הח' היהודי במאה ה-20 (ממלחמת-העולם I ואילך) — ע"ע יהודים: הח' היהודי; וכן ע"ע גרמניה, עמ' 523/4; ליטא: יהודים; פולניה: יהודים; ורשה, עמ' 550; גטא, עמ' 613—615.

נַחֲמָן, במקרא — מאבות העולם, דור שביעי מאדם, בנו של ירד ואביו של מתושלח (ברא' ה, יח—כד). דברי הכתוב עליו שונים בצורתם ובתכנם מן הנוסח שבו מדובר על שאר הדורות שמאדם עד נח: „ויהי כל ימי ח' חמש וששים שנה ושלש מאות שנה, ויתהלך ח' את האלהים ואיננו כי לקח אותו אלהים“. פסוקים סתומים אלה יצרו רקמת אגדות עשירה, שמקורה, כנראה, קדום מאד. החוקרים הקבילו את האמור על ח' למיתוס הבבלי על המלך השביעי שבין המלכים שקדמו למבול, הוא Enme(n)duranna או Endemuranda, שהיה מקורב במיוחד לאלים, שמסרו לו את סודותיהם, ושנחשב כאביהם של הכהנים-המנחשים; וכן עמדו על העובדה, שמניין שנות חיי ח' מזכיר את מספר הימים בשנת-החמה. ברם, הכתובים אין בהם צד מיתולוגי, ואין הם אומרים אלא שח', בדומה לנח אחריו (ברא' ו, ט), דבק בדרכי אלהים, ושאלהים סילק אותו מהעולם ולא הניחו לרדת שאולה (השו' תהל' מט, טז). אולם די היה בלשון הכתובים ליצור אגדה על ח' — שלא מת ושזכה לגילויים מפתיעים, בדומה לסיפור הבבלי; סיפורים אלה נתגבשו בספרות החיצונית (ר' להלן), וכן הם נזכרים בחיבורי אבות-הכנסיה. לעומת זה אין ח' נזכר כלל בספרות התנאים ובשני התלמודים. במדרשי האמוראים נזכר ח', אולם מתוך יחס שלילי אליו; רק במקור אחד, שאינו עוסק בח', אלא מזנה „כל השביעים חביבים“, נזכר ח' כשביעי בדורות (ויק"ר כ"ט, ט'; פסדר"כ [הוצ' מנדלבוים], 343). יחס זה לח' בא להוציא מלבם של המינים והנוצרים, שראו בח'

המדרש של כ"ה בצרפת. הללו, וכן מנהלי בתי"ס, התמסרו, בדרך-כלל, במרץ חלוצי למה שראו כמגמת חינוכם; ולעומת זה התייחסו עפ"ר בזלזול לערכי היהדות ומסרתה. בה בשעה שהח' הכללי ניתן ע"י מורים משפילים לפי שיטות מודרניות, הושארו לימודי היהדות בידי מלמדים מקומיים מחוסרי הכשרה פדגוגית, וכך הודגש הפער בין העולם המשפיל ובין ההווי והמסורת של בית-ההורים. בהתאם למגמתה הכללית של היהדות המתבוללת בצרפת, היה היחס לא"י וללאומיות היהודית שלילי, וכן לא הורו — מחוץ לא"י — עברית כלשון חיה.

כ"ח פתחה בפעולתה ב-1862 במארוקו; לפני מלחמת-העולם I התפשטה רשת מוסדותיה על פני אפריקה הצפונית. הבאלקאן, תורכיה האירופית והאסיינית ופרס, וכללה כ-170 בתי"ס וכ-50,000 תלמידים. בתי"ס שאורגנו והודרכו ע"י כ"ח פעלו חינום, כשתקציבם ניתן ברובו ע"י הקהילות המקומיות, והחברה מסייעת להן במימון. ח' זה עשה רבות להפצת התרבות האירופית בין יהודי ארצות-המזרח ולעלייתם החברתית של חניכיה; רבים מהם המשיכו לימודיהם בבתי"ס תיכוניים ממלכתיים ובאוניברסיטות, ומהם שהגיעו לעמדות חשובות בארצות-מוצאם ואף מחוץ להן. — ממלחמת-העולם I ואילך החל להסתמן שינוי באפיו של הח' של כ"ח בכיוון הגברת הזיקה ללימודי-היהדות, לא"י וללשון העברית, ושינוי מכריע בכיוון זה חל לאחר מלחמת-העולם II והקמת מדינת ישראל.

הח' היהודי בתימן נתייחד לעצמו, הן מבחינת תכני הלימוד והן מבחינת תפקידי המלמד וצורת ההוראה, והוא קובע טיפוס לעצמו כלפי מערכת-הח' היהודית המקובלת. ההוראה הפורמאלית מסורה היתה בידי ה„מרי“, שהיה מקבל לידי את התינוקות בגיל 3—4. לאחר הוראת הא"ב הוחל בלימוד הקריאה בקול רם ובהגייה נכונה, בדקדוק ובנעימה — ובע"פ. הילדים אף הורגלו לקרוא את הכתוב מכל צדדיו. עיקר תפקידו של המלמד היה בשינון הטכסטים בצורה מכוונת, ללא כל הסברה או העמדה על המש-תמע מן החומר הנלמד. חלק זה היה בא על תיקונו בבית; האב — ברוח מצוות התורה: „ושננתם לבניך“ — היה מסביר לבניו את תוכן הטכסטים ומחנכם לקיום הנלמד הלכה למעשה. בבית אף רכש הנער את מלאכת השחיטה, וזה היה מעין ח' מתקדם בגיל שאחר החדר. חומר הלימודים כלל: מקרא, משנה, עין-יעקב, הידי-חזקה, שו"ע, רש"י ופירושו הערבי של רב סעדיה גאון לתורה, מלאכת הכתיבה נלמדה רק בשנת-הלימודים הראשונה, שבה שינונו הילדים את צורת האותיות ע"י כתיבתן (השו' חול' ט', ע"א). אפ"ה הטכני של ההוראה הביא לירידת רמתם של המלמדים ופעמים היו נערים בגיל 9—10 משמשים בתפקיד זה.

הלימודים היו נמשכים משעות הבוקר עד לשקיעה, במשך כל ימות השבוע (פרט ליום ששי) וללא כל הפסקה (פרט לארוחת-הצהריים). הלימודים התנהלו, בדרך-כלל, בבית-הכנסת, או בחדרים הצמודים לו; פעמים היה בעל-בית מנדב חדר בביתו למטרה זו. מעבר מודרג מ"כיתה לכיתה" או ממרי למרי לא היה קיים, ופעמים למד הנער 9 שנים אצל אותו מלמד. בתוך מערכת-הלימודים עצמה — שהיתה חפשית במסגרת הטכסטים שזכרו למעלה — התקדם הנער מן הא"ב אל קריאת ה„שישי“ של פרשת-השבוע, וממנה — אל קריאת הפרשה בתרגומה ובהפטרותה.

דוגמה ותקדים לישו מבחינת חיילאלמוות (בר' כ"ה, א). חכמי-ישראל סתרו את טענותיהם, ואף דרשו את "הילקחו" של ח' לגנאי: ח' "חנף היה, פעמים צדיק פעמים רשע", ולפיכך אמר הקב"ה "עד שהוא בצדקו אסלקנו"; אף נקבע בפשטות, ש"ח' אינו נכתב... אלא בטימוסן [= ספרן] של רשעים". משנשתקע הפולמוס, חזרו ונעזרו האגדות על ח' בתרגומים ובמדרשים המאוחרים. אפיינית העובדה, שבעוד שבתרגום אונקלוס (בר' ה, כד) נאמר: "וליתוהי, ארי [נו"א: לא] אמית יתיה ח'", הרי התרגום הירושלמי מתרגם: "והא ליתוהי עם דיירי ארעא, ארום איתנגיד וסליק לרקיעא במימר קדם ה', וקרא שמה מיטטרון ספרא רבא". תרגום זה מרמז לסיפור, שח' נכנס בחייו לגן-עדן, ושם נמסר לו סוד-העיבור, למד חכמות רבות ולסוף נתעלה לדרגת מלאך (מס' דרך ארץ זוטא, א'; פדר"א, ח'; מדרש אגדה [בובר], י"ד).

הזיהוי ח'—מטטרון (ע"ע ר' יבמ' ט"ז, ע"ב, תוס' ד"ה פסוק) מונח ביסוד א"ב דר"ע וספרי ההיכלות (ור' מדרש בראשית רבתי [אלבק], 28). לספרות ההיכלות (ע"ע) שייך "ספר ח' (העברי), שבו מספר ח' מטטרון לתנא ר' ישמעאל על עליותו השמימה ועל המראות שראה; ח' הוא דמות מרכזית בעולם זה, הוא שר-הפנים, שרם של ע' אומות ושר החכמה, הקשר שבין ס' ח' העברי ובין ס' ח' החיצון (ר' להלן) ברור הוא, אבל אין השפעה ספרותית ישירה מזה על זה. בזהר (ע"ע) מודגשת שלמותו של ח' לפני שנתעלה להיות מלאך: הוא השיג את הזוהר העליון, שהיה מיועד לאדם הראשון לפני החטא, וכדי שלא ייפשל גם הוא — הועלה לעולם העליון.

וע"ע מטטרון; מלאכים.

א. יעלינעק, בית המדרש, ב', XXXII-XXX, 114-117, תרצ"ח;² מ. ד. קסוטו, מאדם עד נח, 154, 192-196, תש"ד; י. תשבי, משנת הזוהר, א, תנ"א-תנ"ה, תש"ט; L. Ginzberg, *The Legends of the Jews*, I, 125-140, 1910; H. Odeberg, *3 Enoch, or the Hebrew Book of Enoch*, 1928; G. Scholem, *Major Trends in Jewish Mysticism*, 67-70, 1954³.

א. א. א.

ספר ח' הפושט, מן הספרות החיצונית היהודית, הוא הספר האפוקליפטי הראשי מתקופת בית שני. מסגרתו — דבריו של ח', שלו נגלו רוזי-עולם; עניינו — מסעותיו של ח' ביקום, הן בחייו והן משנלקח השמימה, וכן חזיונותיו ותוכחותיו לעתיד. הספר הגיע אלינו בלשון ג'עז (הבשית העתיקה), כתרגום מנוסח יווני, שממנו מצויים קטעים ושהוא תרגום ממקור ארמי-עברי שאבד. הספר מורכב מחלקים שונים, הנבדלים זה מזה בתכנם ובלשונם; מעיקרא נכתבו רובם ארמית ומיעוטם — עברית.

בצורתו שלפנינו מתחלק הספר כדלקמן: (1) פרקים א'—ה' — פתיחה של תוכחת-מוסר. (2) ו'—י"א — קטע מ"ספר נח" הקדום: שמחני וחבריו ה"עירים" (= המלאכים [השן' דג' ד, י—כ]) חומדים ולוקחים נשים מבנות-האדם, ובניהם — המתוארים בדמות הגיגנטים (ע"ע) היווניים — אוכלים את יגיע האדם ומרבים רשעה בארץ. מלאכי-הפנים מביאים את דבר החמס בארץ לפני ה', והוא שולח את אוריאל אל נח בן למך לגלות לו את דבר בוא המבול; על גבריאל מוטל להכחיד את ה"ממזרים" ילידי העירים, ועל מיכאל — לאסור את שמחני וחבריו עד ליום הדין האחרון. (3) י"ב—ל"ז — פרקים אלה מתקשרים לסיפור שלפניהם, אלא שכאן המתווך בין ה' והעירים הוא ח' "סופר

הצדק", ובמקום שמחני בא השם עזאל. ח' מודיע לעזאל שדינו ודין חבריו יצא למאסר; הם מבקשים סליחה, אולם בקשתם נדחית. בהמשך הדברים מספר ח' את דבר מסעותיו ומראותיו במרחבי העולמות העליונים. (4) ל"ז—ע"א — פרשת אחרית-הימים, עת התחיה ומתן-השכר לצדיקים ועת הפרעון מהרשעים במבול של אש בידי מלאכי-הפלה. בביא הקץ יגלה ה' "אדון-הרוחות" לצדיקים את "הבחיר" (או "בן-האדם"). המתואר כמי שקדם למעשי-בראשית וה' הצפינו, או כצפון מלפני בריאת-העולם וחכמת אדון-הרוחות גילתה אותו. תפקיד "הבחיר" — לשפוט את העולם באחרית-הימים. (5) ע"ב—פ"ב — "ספר מהלך מאורות-השמים", קוסמולוגיה ואסטרונומיה. המעמידה על אמיתו את לוח-החמה, שלפני השנה היא בת 364 יום (= 52 שבועות בדיוק); המחבר מתאר בפרטרוט את מהלך החמה, הלבנה והכוכבים ב"שע-רים" השונים, וכן את דרך הטל והמטר. ימות-החודש קצויים ל30 יום, חוץ מסיוון, אלול, כסלו ואדר, שהם בני 31 יום כל אחד. (6) פ"ג—צ' — ח' מספר למתושלח בנו שני מראות שראה: האחד — חזון המבול; השני — חזון אירועים הקשורים בפרים, בצאן ובחיות רעות, שהם סמלים ורמזים למאורעות בתולדות ישראל מימי אבות-העולם עד לתקופת החשמונאים. (7) צ"א—ק"ה — "ספר כתוב בידי ח' לכל בני היושבים על הארץ ולכל הדורות הבאים אשר יעשו יושר ושלום", והוא סקירה על תולדות העולם, המחולקת לעשרה שבועות (= תקופות היסטוריות ואסכולוגיות): הבריאה; המבול; בחירת אברהם; מעמד הר-סיני; תקופת המקדש; חורבן הבית; בחירת "מטעת צדק"; נפילת הרשעים בידי צדיקים ובניין מקדש חדש כבית-עולמים; התגלות משפט-צדק בעולם; יום-הדין לעולם ובריאת רקיע חדש. (8) ק"ו—ק"ז — פרק מתולדות למך בן ח', המספר על לידתו של נח בן למך. (9) ק"ח — סיום של דברי תוכחות ומוסר.

חלק (2), ואולי גם חלק (4), נראים ככתובים במקורם עברית; שאר החלקים — ככתובים ארמית. על זמני חיבור החלקים השונים ועריכת הספר ניתן לדון על סמך תכנם הרעיוני ויחסם לספרים חיצונים וגנוזים אחרים מתקופת בית שני. לוח-החמה של ס"ח זה עם זה של ס' היובלים (ע"ע) ושל "כת-היחד", הידועה ממגילות מדבר-יהודה, "מטעת צדק" מרמות, כנראה, לאחת הכיתות באותה תקופה, אולם ספק הוא אם זוהי כת-היחד, מאחר שמחבר ס"ח — בניגוד לתורת אותה כת — מאמין, שהחטא לא נברא בידי ה' אלא הוא פרי מעשי האדם. הסיפור על לידתו של נח דומה דמיון מופלג למה שיש במגילה החיצונה על ס' בראשית שנת-גלתה בקומראן, ודברי התוכחה שבסיום הספר דומים ביותר לביטויים המיוחדים על "בני-אור ובני-חושך" במגילות של כת-היחד.

מתוך הדברים שבס' היובלים על ח' ועל חזיונותיו ניכר, שלפני מחבר ס' היובלים כבר היו מצויים הפרקים ו'—ל"ז שבס"ח, וכן הפרקים ע"ב—פ"ג, הדנים בלוח-השנה המיוחד. בעל ס' היובלים מגלה התנגדות לעבודה במקדש, כפי שהיתה בימיו, וגם ח' רואה בחזונו על המקדש הקיים ש"כל הלחם אשר עליו [על השולחן] היה טמא ולא טהור", והוא מתנבא להורדת מקדש אחר מן השמים. הובעו כאן, איפוא, אותם הרעיונות הבדלניים המיוחדים לאיסיים ולכת-היחד, והוא-הדין גם ברעיונות האסכאטולוגיים: לעולם לא מדובר בס"ח במפורש על תחיית-המתים, אלא על כך שאחרי יום-

נוגראפיה שלו) שמר קטעים מס"ח. הספר לא נתגלה מחדש לעולם המערבי אלא במאה ה-18, כשהביא אותו פרוס (ע"ע [כרך-מילואים]) מחבש כמה כ"י של הספר (1769); הללו נתפרסמו בתרגום אנגלי ב-1821 בידי ר. לורנס. השרידים מן התרגום היווני, שממנו תורגם הנוסח הפושי, נמצאו 1886/7 בקבר נוצרי במצרים. ההוצאה השלמה ביותר של הספר היא של ר. ה. צ'ארלוז (1906). לעברית תורגם חלקים מן הספר יוסף הלוי (1864); את"כ תירגמוהו א. גולדשמיד (1892), ובאחרונה א. כהנא וי. פיטלוביץ (א. כהנא, הספרים הנוצרי-נים, א', 1936); תרגום חדש בידי א. ש. הרטום (הספרים החיצונים, ה') נמצא בדפוס.

י. מ. גרינץ, אנשי "היחוד" — איסיים — בית (א) סין (סיני, E. Sjöberg, *Der Menschensohn im äthiopischen Henochbuch*, 1946; J. T. Milik, *Hénoch au pays des aromaeis* (RB, 65), 1958.

י. מ. ג.

ס' ח' הסלאווי, ספר חיצון, שהגיע אלינו בנוסחת שונות בסלאווית העתיקה. בספר זה ח' מספר על מה שראה בעלייתו לז' הרקיעין, וכיצד חזו בפני האל ונעשה כאחד המלאכים. לאחר שקיבל הסבר על מעשה בראשית, חזר לביתו וסיפר לבני משפחתו מה שראה, וכן מסר להם את הספרים שרשם בשמים. אחרי הסתלקותו השניה של ח' נעשה מתשלח לכהן, ואחריו — נר בן למך, אחי נח הקטן. אשת נר הרתה בלא זיקה לזכר ומתה מגערת בעלה, אולם הילד יצא מרתם אמו המתה חי, כשחותם הכהונה על חזהו. נר ונח קראו את שמו מלכיצדק; בגלל רעת בני-האדם לפני המבול נלקח מלכיצדק ע"י המלאך מיכאל לגן-עדן. — סיפור לידתו של מלכיצדק מעיד, לכמה דעות, על מחבר נוצרי; פאולוס (עברים ז' ג') אומר על מלכיצדק שהיה בלי אב ובלי אם, בלי ראשית ובלי סוף, ונראה שהוא רומז לאגדה שבס"ח זה. אולם בספר עצמו אין שום רמז מפורש לנצרות. בס"ח הפושי (ר' לעיל, עמ' 695), וכן בספר החיצון לברא-שית שנמצא בין מגילות מדבר-יהודה, נמצאת אגדה דומה גם על לידתו של נח.

הספר תורגם לסלאווית מיוונית, וייתכן שמקורו עברי או ארמי. לדעת רוב החוקרים נתחבר במאה ה-1 לסה"נ, ומחברו הפיר את ס"ח הפושי (או את מקורותיו) והושפע ממנו, ועיקר כוונתו — למסור את רזי "מעשה-המרפבה". לאחר שנתגלו קטעים מספר זה בשנות ה-60 של המאה ה-19, פורסמו אותו א. נ. פופוב ב-1880 (מכ"י שהועתק ברוסיה במאה ה-17) וס. נובאקוביץ' ב-1884 (מכ"י שנמצא בבבלגראד), ובנוסח שלם יותר — מ. א. סוקולוב ב-1899. — תרגום עברי נעשה בידי א. כהנא (ר' לעיל).

A. Vaillant, *Le Livre des Secrets d'Hénoch*, 1952; H. Bietenhard, *Die "Konsequente Eschatologie", das Buch Henoch und Qumran* (Kirchenblatt für die reformierte Schweiz, 115), 1959; A. Rubinstein, *Observations on the Slavonic Book of Enoch* (JJS, XIII), 1962.

ד. פ.

ר' חנוך בן משה, רבה של קרדובה 965 עד 1014. ולמעשה — רבה הראשי של יהדות ספרד המוסל-מית כולה. אביו, ר' משה בן חנוך, אחד מ"ד" השבויים (ע"ע חושיאל בן חננאל), היה, לפי המסופר, ראשון לגדולי התורה בספרד, ועל ידו נתבטלה תלוצתה התורנית של ספרד במרכז הבבלי. לאחר מות אביו התחרה ח' על כסא הרבנות של אביו עם ר' יוסף אבן אביתור, והמאבק ביניהם נמשך

הדין יותן לצדיקים מפרי עץ-החיים, והם יאריכו ימים בטובה על הארץ — כעין ההשקפה המצויה גם בס' היובלים. כל החלקים האלה של ס"ח אינם מאוחרים מימי החשמונאים הראשונים.

לעומת חלקים אלה יש לייחס לחוג אחר ולזמן אחר את הפרקים ל"ז-ע"א, על רעיונותיהם המיסטיים בדבר "ח' סופר-השמים", שיש בו מדמות המלאך מטטרון שבתורת-המרכבה. ובדבר המשיח המכונה "בחיר" ו"בן-אדם"; מיוחדים לפרקים אלה גם הכינויים לאלהים: "אדון-הרוחות" ו"עתיקי-ומין". פרקים אלה מתקרבים באפיים המיוחד למה שנאמר בנידון זה בס' דניאל (ז). הביטוי "הבחיר" מקורו בישע' מב, א; נראה, שהאמונה ב"בחיר" (הוא "בן-האדם") מיוחדת היתה לחברות האזטריות שמסוף ימי בית שני, שניתן, אולי, לקרב אותן ל"בעלי המרפבה" (ע"ע) הנזכרים בתלמוד. דעות דומות למה שיש כאן בעניין "הבחיר" מבטא ר' עקיבא, שהיה מ"בעלי-המרכבה", אולם הן נידחו עוד בימיו ע"י בני-דורו (סנה' ל"ח, ע"ב; תוספ' חגיגה ב', ב.). הן חוזרות ומופיעות בבירור במדרשים מאוחרים (א. יעללינק, בית המדרש, ה'—ו').

הפרקים הדנים בכל אותם עניינים מאוחרים הם לס' היובלים. החוגה הנשמעת בהם מביעה, אולי, את רחשי-לבם של חוגי-סתר אפוקאליפטיים בתקופת שלטון-העריצות של הורדוס, וייתכן שיש רמז ברור יותר להורדוס בהזכרת מים בעלי ריח נפריה, ש"היו בימים ההם למלכים ולתקיפים... למרפא הבשר ולמוסר הרוח, כי רוחם מלא תאוה" (ס"ז, ח'); שכן ידוע מתולדות הורדוס שהוא הלך להתרחץ במימי קלידראי (קדמוניות י"ז, ו, ה'), אך לא נרפא מהם. לפי זה מסתבר, שחלקים אלה של החיבור באים מראשית המאה ה-1 לסה"נ. — קרובים לאלה, כנראה, גם הפרקים צ"א—ק"ה. הרעיון המובע בהם — שהחטא לא נשלח ממרום אלא הוא יציר האדם (צ"ח, ד') — אינו רעיון איסיי, אבל עשוי להתאים לדעת הפרושים ש"הכל בידי שמים חוץ מיראתי שמים" (ברכ' ל"ג, ע"ב).

כבר בדרך שלפני יוחנן הורקנוס היה הספר, בחלקיו הקדומים, מקובל על החוגים שנתלקטו אז סביב לאסיים ("כת-היחוד"), ואולי על-פיו התקינו את לוח-התמה המיוחד שלהם, וכן שימש מקור או אסמכתא לדעות ולאמונות מקובלות בחוגים אלה. חלקים אלו נידחו, ודאי, ע"י רוב העם, שהלך אחרי הפרושים. לעומת זה ניכר, שהיתה השפעה רבה לחלקים המאוחרים, שיצאו, אולי, מחוגי "בעלי-המרכבה". אולם כשנתפשטה המינות, וביחוד זו של הנצרות, שפירשה את הדברים על "הבחיר" כמכוננים לישא קמה התנגדות תקיפה בין החכמים לעצם ההשקפות ממין זה; הללו נידחו ל"מחותרת", ורק בתקופה מאוחרת חזרו ונתגבשו למדרשים חיצונים; ור' לעיל, עמ' 695.

הספר ידוע היה בכנסיה הנוצרית, והרעיונות הכלולים בו — ביהוד עניין "הבחיר" — מופיעים בספרותה הקדומה (אגרת יהודה ו' = ס"ח י', ד'—י"ג; חזון יוחנן ד', ו' = ס"ח מ', ב' ואילך; קורנתים ב', ד', ו' = ס"ח ל"ז, ד'). אולם ייתכן שאין כאן השפעה ישירה מס"ח אלא מסורת רעיונית משור-תפת. בר-נבא מצטט את ס"ח כ"כתוב", וכך מזכירים אותו גם יוסיטנוס מרטיר (Apol. II, 5) ואירנאוס, וכן חושב טר-טולינוס (ע"ע) את ס"ח לספר מפתבי-הקודש. מן המאה ה-4 ואילך הלך ונשתכח גם בחוגי הנצרות; רק סינקלוס (בכרו-

בלבו של האויב: להעביר את המלחמה לשטחו ע"י מסע יבשתי עקיף, מספר דרך דרום-צרפת לאיטליה, מתוך תקווה שיצליח להמריר את בעלי-בריתה האיטליים של רומא ולפורר את הקונפדרציה שהביסה את קרת-חדשת במלחמה הפונית הראשונה.

באביב של 218 חצה ח' את האברו ועבר את הפירנאים, את הרון ואת האלפים (מסלולו המדוייק אינו ידוע), בהעבירו 37 פילים ואלפי סוסי-פרשים את הרכסים הגבוהים ושלגיה העד. מסע זה — מול התנגדותם של שבטים עוינים, תוך כדי עקיפת הצבא הרומי, שנשלח לקראת צבא-ח' אל שפך-הרון, והתגברות על קשיי-הדרך ותלאויותיה בארץ לא-ידועה כמעט — היה מיבצע מזהיר הן במישור הלוגיסטי, הן במישור האסטרטגי, והן כעדות לכוש-רמניהיגות. המיספרים שנוקטים הסופרים הקדמונים לגבי גודל הצבא שיצא מספרד והאבידות שנגרמו לו במסע זה נראים מוגזמים. אולם ודאי הוא שנפלו אלפים רבים, וכן ניספו כמעט כל פילי-הקרב. כשהגיע ח' בראשית הסתיו במפתיע אל המישור האיטלקי-עילי, נתקבל בברכה ע"י שבטים קלטיים ששועבדו באחרונה לרומא, ולוחמיהם חיזקו את שורותיו. הקונסול סקיפיו, שחזר עם חילו מגאליה לקדם את פני ח', נהדף תחילה בקרב-פרשים על גדות הטיקיניוס, ולאחר שהתאחד עם צבא עמיתו סמפרוניוס לונגוס, שחש לעזרתו מן הדרום, הובס הצבא הרומי המאוחד בחורף 218 בקרב גדול ליד הטריביה. בזה נפל כל צפונה של איטליה בידי ח', והרומאים עברו להגנת מרכזה. בחורף 218/7 חצה ח' את האפנינים — שוב במסע רבת-לאות (שבו איבד אחת מעיניו מחמת דלקת קדחתית — פלש לאטרוריה ולאחר תימרון-הטעיה הצליח להעלות) את כל צבאו של הקונסול פלאמיניוס על מארב ברצועת-החוף הצרה שבין האגם הטראסימני וההרים שמצפונה ולהשמידו כליל (217).

אולם הקונפדרציה הרומית הוסיפה להחזיק מעמד, בעלי-הברית האיטליים שמרו אמונים לרומא, וח' ראה את עצמו מבודד בארץ האויב ובקרב אוכלוסיה עוינת, מול כוחות העולים על שלו במספר, כשהוא מרוחק מבסיסו ונשען על חילו בלבד. הרומאים, בפיקודו של הדיקטטור פביוס מקסימוס, נימנעו עתה מלהיכנס בקרב עם ח' והשתדלו להתיש את כוחו ע"י כיתורו מרחוק בצבאותיהם, שעקבו אחרי כל מסעיו, צימצמו את אפשרויותיו להשיג אספקה לצבאו וניהלו מלחמה זעירה בצורת התקנת מארבים. ח' ידע לחלץ את חילו מכל המכשולים שטמנו לו הרומאים, בזו את הארץ לאורך החוף האדריאטי עד אפוליה וחדר אף לקאמפאניה. לסוף חזרו הרומאים וניסו להכריעו בקרב, בהציבם נגדו צבא של 8 לגיונות. בכוח קטן מזה זכה ח' בנצחון שאין-משלו בקרב קני (ע"ע).

נצחון זה נראה בשעתו כמכריע, וכבר ההיסטוריונים הרומיים — ואחריהם כל היוצאים בעקבותיהם — דגים בשאלה, למה לא עלה ח' על רומא כדי לנסות לכבוש אותה. מסתבר, שח' הפיר שלמרות עדיפותו הטאקטית עדיין שמור היה לרומאים יתרון אסטרטגי, וכן שכוחו של צבאו היה בניידותו ובכושר תימרונו, וכנגד זה לא היה מסוגל להטיל מצור ממושך על כרך כרומא ולכבוש אותו. ח' קיווה, שנצח חזותיו הקרביים הגדולים יבשילו פרי מדיני; ואמנם, לאחר קרב-קאני נבעו פרצות בקונפדרציה הרומית, וחבלים שלמים בדרום-איטליה התמרדו ועברו לצד ח', ביניהם —

שנים, עד שהתבסס ח' סופית ברבנות (ע"ע אבן אביתור). — ח' היה חכם תלמודי מובהק, ומקצת תשובותיו נכללו בקבצים של תשובות הגאונים בני דורו. בהמשך לפעולת אביו פעל למען הקמת מרכז תורני עצמאי בספרד, ורב האי גאון (ע"ע) מתלונן עליו שלא השיב על איגרותיו. ח' העמיד תלמידים חשובים, שהגדול ביניהם היה ר' שמואל הנגיד (ע"ע). א. אשתור, קורות היהודים בספרד המוסלמית, א' 233-247, תש"ך.

ר' חנוך בן פנחס מאלכסנדר (תקנ"ח/1798 — תר"ל/1870), צדיק. הוא היה בנו של הרב פנחס הכהן מלוטו-מירסק ומתלמידי ר' שמחה בונם מפשיסחה (ע"ע) ור' מנחם מנדל' מקוצק (ע"ע). תחילה כיהן כרב באלכסנדר (וב שעל-יד לודו, ואח"כ בנובידבור ובפרשניץ. לאחר מותו של ר' יצחק מאיר אלטר מגור (ע"ע) (תרכ"ו) מילא את מקומו, והתיישב באלכסנדר, שנעשתה מרכז לחסידות קוצק-גור. ח' המשיך בשיטת קוצק הצטיין בפיקחות ובחריפות, בשמר חה ובבדיחות-הדעת. תלמידיו וחסידיו הכירו מאחורי בדיחותו החיצונית את בעל המחשבה והרצינות, תורתו מצטיינת בקיצורה ובחריפותה. הכסף שהביאו לו חסידיו ל"פדיון" נתחלק כולו לצדקה ולעניי א"י. ח' כתב חידות ומליצות בעברית. תורותיו נאספו בספר "חשבה לטובה" (פיטרקוב תרפ"ט).

מ. ז. גליקסמן, תפארת אדם, נ"ג-נ"ה, תרפ"ג; י. ק. ק. רקץ, שיח שרפי קודש, א' 99-116, תרפ"ח; מ. בוכר, אור הגנוז, 462-466, 496, 507, תשי"ח; א. י. ברומברג, האדמו"ר ר"ח וצ"ל מאלכסנדר, תשי"ח.

חניבעל — לאט' Hannibal — (בערך 247-183 לפסה"נ), מצביא ומדינאי של קרת-חדשת, מגדולי המצביאים בהיסטוריה.

ח' היה בנו של חמילקרת (ע"ע) לבית ברקה, שבידו היתה מסורת צבאית-אימפריאלית, אנטו-אריסטוקראטית ואנטו-רומית. ח' גדל באווירת התבוסה שלאחר המלחמה הפונית הראשונה. בגיל 9 נלקח ע"י אביו לספרד, לאחר שהושבע — לפי המסופר — על מזבח האלים לשמור איבת-נצח לרומא. הוא שירת בחיל-הפרשים של אביו, ולאחר מותו של זה ושל גיסו עזרובעל שבא במקומו — נבחר ע"י הצבא שבספרד למפקד עליון (221). אסיפת-העם בקרת-חדשת אישרה בחירה זו, למרות התנגדותה של האריסטוקראטיה, שבראשה עמד חנו (ע"ע).

תחילה ביסס ח' את שלטון קרת-חדשת בספרד עד לאברו, שהופר בחוזה עם רומא כגבול בין שטחי-השפעתן של שתי המעצמות. לאחר שהגדיל את צבאו בשכירים איברים, צר ח' ב-219 על סגונטום, שהיתה קשורה קשר-ידידות עם רומא, וכבש אותה. נראה, שמבחינה חוקית לא הפר ח' בכך את חוזה-האברו, מאחר שסגונטום היתה מדרום לנהר, אולם אין ספק שידע יפה את משמעותו המדינית של צעדו. מסתבר, שראה את המלחמה עם רומא כבלתי-ימנעת, ואולי אף כר-צויה. רומא תבעה מקרת-חדשת להסגיר לידיה את ח', ומש-נדחתה התביעה — פרצה המלחמה (218).

לרומא היתה עדיפות מכרעת מבחינת עתודות כוח-האדם, וכן שליטה מלאה בים. לפיכך לא היה סיפוי לקרת-חדשת להחזיק מעמד במלחמת-התשה, שתתנהל בחופי הים-התיכון. תכניתו האסטרטגית-מדינית הנועזה של ח' היתה לפגוע

המסיבות שבהן הושגו השגיו. קרת-חדשת ניהלה את מל-חמתה ברומא בהסננות ובפיזור מאמציה; ממשתלה לא הגישה לו תמיכה נאותה, הוא נאלץ לפתור בעצמו את כל בעיות האספקה והתגבורת לצבאו ולשלב את פעולותיו באלה של שאר אויבי רומא. צבאו לא היה צבא-אזרחים, אלא רובו ככולו ערב-רב של שכירים בני עממים שונים, ללא הכרה לאומית מלפדת. מכל הבחינות הללו היה יתרון מכריע לרומאים; ואעפ"כ ניהל ח' את מלחמתו במשך 16 שנה על אדמת איטליה בלי שינוצח בשום קרב מכריע, ושיבתו לאפריקה אף היא באה ע"פ דרישת שרי עירו ולא בלחץ האויב.

אין כמעט שני למסע ח' באיטליה כמיבצע צבאי — ממעבר האלפים ועד לקרבות המפורסמים: קרב האגס הטרא-סימני — לכידת צבא סדיר שלם במארב; קרב קני — השמדתו הפיסית המוחלטת של צבא אויב עדיף ע"י כיי תורו המלא בשדה פתוח; טכסיס-ההטעיה, שבו השתמש נגד פאביוס מאכסימוס בקאמפאניה, ובו הצליח לחלץ את צבאו. על כל ציודו ודרגותיו המנהלתיים, מתוך מרחב נצור ע"י אויב חזק ממנו; כיבוש טארנטום המבוצרת והמוחזקת ע"י משמר חזק בהפתעה לילית, ועוד.

ביסוד תפיסתו האסטרטגית של ח' היתה מונחת ההכרה, שאין המלחמה אלא כלי-שרת והמשך למדיניות, ואת פעולתו לתו הצבאית שילב בפעילות מדינית. הוא פלש לאטרווריה כדי להמרידה ברומא, ואח"כ — לדרום-איטליה כדי להעביר לצדו את אוכלוסייתה האיטלקית והיוונית וכדי לקנות אחיזה בחופים נוחים ליצירת מגע עם העולם ההלניסטי — וכל זה כדי לבדוד את רומא מבית ומחוץ ולא לצלח לכרות שלום נוח לקרת-חדשת. תיכוננו האסטרטגי היה, איפוא, עקיף — החל בהתקפתו על רומא ע"י מסע-איגוף יבשתי כביר מספרה, שאיפשר לו להתקיף את אויביו מן הכיוון הצפוני הבלתי-צפוי תוך התבססות התחלתית על שבטים גאליים עוינים לרומא, וכלה במאמציו לסבך את רומא במלחמות נוספות, הרחק מאיטליה, עם מדינות הלניסטיות שונות.

ברמה המיבצעית חתר ח' להכרעה ע"י השמדה פיסית מהירה ומושלמת ככל האפשר של יריבו. ברם, שעשה שהבחין בהיעדר סיכוי סביר להצליח בקרב מכריע, ידע לנקוט בהצד-לחה תכסיסי שהיה והתשה, את כל פעולותיו היוזמות הכין הכנה מדוקדקת, מיבצעית התבססו על איסוף-מדיעין מקיף על אודות האויב והשטח, וכן ידע לנצל את תכונותיהם האישיות של יריביו כדי להניעם לפעול בכיוון הרצוי לו. הוא היה אמן בניצול השטח, וביחוד בהפתעת אויביו ע"י תנועה ופעולה בשטח שהיה מוחזק כבלתי-כשר לתימרון צבאות (האלפים, אפיק הטרֶבִּיה, ביצות טרֶסימני וכו').

בתיפעול גיטותיו הצטיין ח' בגמישות ובניידות, בניגוד למקובל בדורו, שילב את חילותיו לפעולה מתואמת ולהסתייעות הדדית; הקשתים, הרמחים, הפרשים הכבדים והקלים הופעלו כחטיבות נפרדות, אך במשולב ובתפקיד מוגדר מראש. כזרוע המכרעת שימשו לו פרשיו הכבדים, שהפעילם בדומה לתיפעול השריון בימינו, כזרוע עצמאית או במשולב עם חיל-הרגלים, אולם כשחסרו לו פרשים די הצורך, ידע לבנות מערכה גמישה גם על בסיס של חיל-רגלים בלבד (ע"פ זמה).

חידוש מחושב ומהפכני חידש ח' ע"י קביעתו את העקרון של הפרשת עתודה מתוך כלל כוחותיו, שאין להטילה לקרב

קפואה (ע"פ), מן החשובות שבערי איטליה, ח' אף כרת ברית עם פיליפוס V מלך-מקדוניה ועם היירונימוס שליט סירקוסי שבסיציליה, אולם מרכז-איטליה נשאר בבריתו עם הרומאים, שהצליחו תוך זמן קצר להעמיד שוב צבא גדול, אלא שהפעם חזרו לשיטתו של פאביוס מאכסימוס. שיטה זו אילצה את ח' למתוח את כוחותיו, שנפלו במספרם מאלה של הרומאים, ולנבזם במסעים ברחבי הארץ לשם רכישת אספקה ולשם הגנה על בעלי-בריתו בכל מקום שהותקפו ע"י הרומאים. שליטי קרת-חדשת לא עשו כל ניסיון כמעט לשלוח לו עזרה ותגבורת. מלחמת-התימרון נמשכה כמה שנים, ואע"פ שח' לא הפסיד שום קרב, וב212 אף הצליח לכבוש את טארנטום בדרום — הרע מצבו בהדרגה. ב211 שמו הרומאים מצור על קאפואה, וח' ניסה לחלצה ע"י פעולת-הסחה נועזת: הוא עלה על רומא כדי להחרידה ולגרומ לה להזעיק לעזרתה את צבאה מקאפואה, הוא הגיע עד למרחק 8 ק"מ מהעיר, אך הרומאים סמכו על כוח-עמידתם בעירם ולא הסירו את המצור; ח' נאלץ להסתייג בלא שיושיע את בעלת-בריתו, שנפלה בידי הרומאים. אותה שנה נפלה בידיהם סיראקוסי, וב209 גם טארנטום. ח' הסתגר בדרום-איטליה בצפייה לתגבורת מבסיסו הספרדי, ב208 יצא אחיו עזרובעל בראש צבאו מספרד לאיטליה, בדרך שבה הלך ח' 10 שנים לפני-כן, וח' יצא לקראתו באפוליה כדי לפגוש אותו, אולם איגרת מעזרובעל לח', שהכילה פרטים על מסלול התקדמותו, נפלה בידי הרומאים ואיפשרה להם לסכל את הפגישה בין כוחות האחים, להתקיף את צבאו של עזרובעל לבדו ולהשמידו בקרב על גדות המטאורוס (207); עזרובעל נפל בקרב, והרומאים שלחו את ראשו הכי-רות לח'. בזה אפסה כל תקווה לח' לחדש את התקפותיו; אולם הוא הצליח להחזיק מעמד בקאלאבריה עוד 4 שנים, אם כי באפס-מעשה כמעט. בינתיים כבשו הרומאים — בפיו-קודו של סקיפיו — את ספרד ופלשו אף לאפריקה עצמה, ב203 נקרא ח' לחזור לארצו לעזרתה, בלתי-מנוצח לאחר 15 שנות-מלחמה בארץ האויב, חזר ח' למולדתו, שאותה לא ראה 35 שנים. הוא אירגן מחדש את צבא קרת-חדשת וערך אותו לקרב נגד סקיפיו בזמה (ע"פ); גם בקרב זה הראה את יכולתו הטאקטית, אולם הוא נוצח בידי יריבו הצעיר שלמד ממנו את אמנות-הקרב. ח' הכיר באבדן כל סיכוי להאריך בהתנגדות, ולפי המלצתו לעמו נכנעה קרת-חדשת לתנאי-השלום שהטילה עליה רומא ושחיסלו את מעמדה כמעצמה צבאית.

לאחר המלחמה התמסר ח' לשיקום המדיני והכלכלי של ארצו, וב197 נבחר ל"שופט", אולם התנגדותם של יריביו בפנים וחדשותם של הרומאים — שפיקחו עתה למעשה על המדיניות של קרת-חדשת — אילצו אותו ללכת בגולה. הוא נדד במדינות ההלניסטיות במזרח והשתדל לכונן קואליציה אנטי-רומית בעזרת אנטיוכוס III (ע"פ) מלך סוריה. ממנו קיבל פיקוד צבאי במלחמתו עם רומא; אולם בקרב ימי נוצח בידי בני-רודוס, בעלי-בריתם של הרומאים (190). לאחר מפתחו הסופית של אנטיוכוס III נמלט ח' לכרתים, ומשם — לביתניה ולמלכה פרוסיאס. הרומאים דרשו מפרו-סיאס להסגיר לידיהם את אויבם הגדול, וכשראה ח' שהמלך עומד למלא את דרישתם — התאבד ברעל.

ההיסטוריונים הקדמונים והחדשים מאוחדים בדעתם על גאונותו הצבאית של ח', הבולטת ביותר על הרקע של



הניטה: טקס „פתיחת הפה”
(לפי הפאפירוס של חִינְפֶר, מן המסלכה החדשה [השושלת ה-19])

מקצוע שמלאכתם בכך (ברא' ג, ב: „רופאים”); הם היו מבצעים אותה בהתאם לצבע שבו בחרו קרובי המת וע"פ אחת מ-3 דרגות של מחירים שנקבעו לכך. החנוטים היו מוציאים את המוח דרך הנחיריים בוו של מתכת; לאחר-מכן היו עושים חתך בצידה של הגופה ומוציאים דרכו את הקרביים, פרט ללב ולכליות. את הגופה המרוקנת היו ממלאים בשמים — שרף של עצים (ביחוד שרף של ארז), ולאחר שהיו מנקים אותה היטב ביינ-תמרים. היו שמים אותה בארון. אותה שעה היו הכוהנים עורכים את הטקסים הדתיים הכרוכים בפולחן המתים; החשוב מבין הטקסים האלה היתה „פתיחת הפה” של החנוט בעזרת כלי שקראו „פִּוֶשֶׁפֶף” — פעולה מאגית, שבעזרתה היה המת החנוט „שב לחיים”. רופאים מומחים היו בודקים את החנוט ומכניסים את הארי ברים באגרסלים מכוסים במיכסות, שלכל אחד מהם היתה צורה של אחד מבני חור (בעל ראש של אדם, או של כלב, או של תן, או של בז), ועליו הגנו 4 אלות. החנוט היה ממלא את חלל-הבטן מור וקנמון, תופר את החתך, שם לוחית על מקום התפר ומכניס את הגופה ל-70 יום באמבט של נתר. אח"כ היו רוחצים את הגופה וכורכים אותה כריכה הדוקה בתכריכים ספוגים בשמים וגומי. אח"כ היו מציגים את הגופה לפעולת האוויר, שהיתה גורמת להתייבשותה ולהצטמקותה; בתקופת התלמיים היו מציגים את החנוטים על מיטות-ראווה. לבסוף היו מכניסים את החנוט לגלוסקמה מתואמת לצורת הגופה החנוטה והכרוכה. בתקופה ההלניסטית היו קובעים בגלוסקמה מסכות-קארטונאז' צבועות בצבעים טבעיים; בתקופת השלטון הרומי באו במקום המסכות, מעל למקום פניו של המת, דיוקנות מצויירים על עץ או על בד, המתארים את מראה-פניו בחייו. — פעולות הח' מתוארות בכמה ציורים שהגיעו לידינו.

בקברים שנחשפו בידי הארכאולוגים בדורות האחרונים נמצאו חנוטים רבים, שנשתמרו להפליא במשך אלפי שנים, עד כדי אפשרות של הבחנת קלסטר-הפנים, ביניהם — כמה ממלכי-מצרים הידועים; לפירסום רב זכו החנוטים של תחות-ענח-אמון ושל רעמסס II.

הח' נהוגה — או היתה נהוגה — אף בקרב כמה שבטים פרימיטיוויים, בעיקר בדרום-אמריקה, שבהם ממלאים את גופת המת — לעתים רק את עורו — בשרף ובזפת או באפר, חול וקנים. בני שבט ג'יווארו באקוואדור חונטים גם ראשים של אויבים שנהרגו („ראשים מצומקים”). כמו כן מצויה ח' — ע"י הזרקה חומצות — גם בתקופה החדשה בגופות

בתחילתו אלא בשלב מאוחר יותר לשם השגת ההכרעה הסופית.

כוח השפעתו האישית ומנהיגותו של ח' משתקף במסירות שגילו כלפיו גיסותיו הרב-לאומיים, בנכונותם לכל קרבן בקרב, ולקבלת עול אמונים ותרגולת שעלו בשיכולולם על המקובל בתקופה ההיא, וביחוד בנאמנותם כלפיו לא רק בתקופת נצחונות אלא גם בתקופת אכזבות וכשלונות.

בסופו של דבר נוצח ח' לא בגלל מחדל או שגיאה מצידו אלא בגלל היתרון האופייקטיווי המכריע שהיה לרומא על קרת-חדשת מכל הבחינות — המדינית, הדמוגרפית, הכלכלית והצבאית כאחת. — כל ידיעותינו על ח' באות לנו מפתחי היסטוריונים רומיים, שיחסם אליו הוא שנאה עמוקה מהולה בהערצה. הם מתארים אותו כאכזרי וכנוכל, אך גם מדבריהם ניכר, שלא חרג ממסגרת של מה שהיה מקובל במשפט-המלחמה בימיו. — על חייו הפרטיים של ח' ידוע מעט מאוד. הוא היה איש משכיל, דובר וכתב יוונית, וחיבר כמה ספרים על נושאים צבאיים, שלא שרדו.

F. G. de Vaudencourt, *Histoire des campagnes d'A. en Italie*, 1812; Th. Mommsen, *Römische Geschichte*, I, 1856²; E. Hennebert, *Histoire d'A.*, 1871; T. A. Dodge, H., 1891; A. T. Mahan, *The Influence of Sea Power upon History*, 14-22, 1892; J. Kromayer - G. Veith, *Antike Schlachtfelder*, 1903; H. Delbrück, *Gesch. d. Kriegskunst*, I, 1920; G. Egelhaaf, H., 1922; E. Meyer, H. u. Scipio, 1923; C. Torr, H. Crosses the Alps, 1924; A. R. Barnes, *Where H. Passed*, 1925; W. O'C. Morris, H.: *Soldier, Statesman, Patriot*, 1927; E. Groag, H. als *Politiker*, 1929; G. P. Baker, H., 1930; W. Görlitz, H. nach d. antiken Quellen, 1935; K. Sprey, H., 1946; H. II. Scullard, *Roman Politics, 220-150 B.C.*, 1951; J. F. C. Fuller, *Decisive Battles of the Western World*, I, 122, 1954; *Cambridge Anc. Hist.*, VIII: *Rome and the Mediterranean 218-133 B.C.* (B. L. Hallward), chs. II-IV, 1954²; G. de Beer, *Alps and Elephants*, 1955; H. Lamb, H.: *One Man against Rome*, 1958; E. Cottrell, *Enemy of Rome*, 1960; G. Audisio, H., 1961.

ד. אש. — מ. גי.

חִינְפֶר, שימור גופות-מתים ע"י מילוי בחמרים מסויימים, בעיקר בשמים, או ע"י טיפול בחמרים מונעי-רקבון. הח' היתה מקובלת ביותר במצרים העתיקה בקשר לאמונה בקיום שלאחר המוות. תחילה נהגו, כנראה, לחנוט את המלכים בלבד; אולם בהדרגה הלך והתפשט הנהוג הזה. בהגות ובמעש יזחד מקום נרחב לשאיפה לשמור על מראהו של המת כפי שהיה בחייו, או, לפחות, לשוות לו מראה דומה, כדי שתוכל הרוח („פא") לחזור אל גופתו בעתיד. ראשית הח' חוזרת לשושלות הראשונות; לשם שימור הגופה היו מכ-ניסים תחילה (בימי השושלת ה-3), במקום האיברים העשויים להרקיב ולהתפורר ביותר, תבילות-פשתן ספוגות שרף, שלהן שיה, ככל האפשר, את צורות האיברים שבמקומם באו. במשך הזמן פיתחו שיטה מושלמת יותר, שהגיעה לשיאה בתקופה הרעמססית.

המונח העתיק לחנוט (המקובל גם בלשונות החדשות) — mummia — נגזר מן המלה הפרסית „מום”, שפירושה „חמר” (או „שעורה”); הפועל הלאטיני למלאכת הח', samare in balsamum — „לתוך שרף”, השורש העברי „חנט” קשור, כנראה, בריחות הבשמים המתלווים למעשה, כריח האילן בשעת הבשלת הפגים (השו' שה"ש ב, יג). — אופן הח' נשתמר לנו בעיקר מדברי הרודוטוס ודיודורוס מסיקיליה. בימיהם היתה הח' נעשית בידי בעלי-

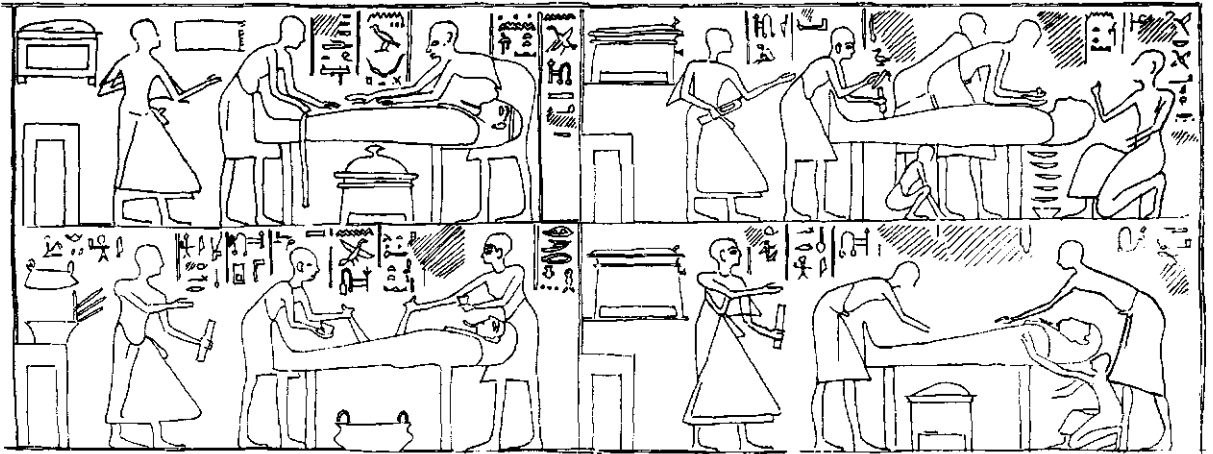

ציריכר מחקופת פרעה סרנפתח (השושלת ה-19), המתאר, ב-4 שלבים, ביתמלאכה של חונטים: החנוט מושכב, ושני כהנים — אחר למראשותיו ואחר לסרגולותיו — מכעעים את פעולות החניטה, כעוד שאחרים מספינים את התכריכים בחמרים שונים, מציירים סימנים של כתב-הרטומים וצובעים את החנוט ואת הארון בצבעים הדרושים

Schule, 1913; id. (ed.), *H. ibn I. üb. d. syrischen u. arabischen Galen-Übersetzungen*, 1925; K. Merkle, *Die Sittensprüche d. Philosophen*, 1921; M. Meyerhof, *New Light on H. ibn I. and his Period* (Isis, VIII), 1926; A. Spitaler, *Die arab. Fassung d. Trostbriefs Alexanders an seine Mutter* (Studi orientali in onore di G. Levi della Vida, II), 1956.

תְּנִינָא (תְּנִינָה, תְּנִינָה), שֵׁם שֶׁל כְּמָה תְּנַאִים וְאִמּוֹרָאִים.

הַחֲשׂוּבִים שֶׁבָּהֶם: (1) ר' ח' בן גמליאל (המאה ה-2 לסה"נ), בנו של הנשיא רבן גמליאל (ע"ע) דיבנה ואחיו הבכור של הנשיא ר' שמעון (ע"ע) בן גמליאל, שמסר משמו (תוס' נדה, ז' ה'). כנראה היה ר"ח תלמידו של ר' טרפון (נדר' ס"ב, ע"א ועוד); הוא נחלק בהלכה עם ר' עקיבא ועם ר' יוסי הגלילי, וכן היה גם בעל אגדה (ע"י מו"ק כ"ג, ע"א). ר"ח נפטר, כנראה, בגיל צעיר (ב"ק פ"ג, ע"א), ומשום כך היה לנשיא אחיו הצעיר ממנו.

(2) ר' ח' בן דוסא, תנא בסוף ימי הבית השני. הוא ישב בעיר ערב (היום הכפר עראבה בגליל התחתון), היה תלמיד-חבר לר' יוחנן בן זכאי (ע"ע) ומפיו למד בימי שבתו באותה עיר. ר"ח היה עני מרוד וסירב להיגזת כעוה"ז מזכות תורתו ומעשיו הטובים. הוא היה מיוחד בחסידותו, שלא ידעה פשרות ואף לא התחשבה בספנות. חכמים מנו אותו ואת תלמידיו בין „אנשי אמת” (מכילתא יתרו, ב') והעמידוהו כדוגמה לצדיק גמור, שזכותו מגינה על דורו: „בכל יום ויום בת-קול יוצאת מהר-חורב ואומרת: כל העולם כולו נזנין בשביל ח' בני, וח' בני די לו בקב חרובין מערבי שבת לערב-שבת” (ברכ' י"ו, ע"ב ועוד). האגדה מספרת על תפילתו שהיתה מתקבלת, ומתוך כך רבו הפונים אליו (שם ל"ד, ע"ב ועוד). מרבים לספר על נסים שאירעו לו (או בזכותו), וכן לבני-ביתו, ואפילו לבהמותיו (ברכ' ל"ג, ע"א; שם ל"ד, ע"ב; תענ' כ"ה, ע"ב—כ"ה, ע"א; שהש"ר א'; ועוד). על מעשיו המופלאים של ר"ח נמסר יותר מאשר על דבריו, ואף המעט הנמסר משמו הוא בתחום האגדה. לאחר מותו אמרו חכמים: „משמת ר"ח — בטלו אנשי-מעשה ופסקה חסידות” (סוף סוטה). — האגדה הפליגה גם בזכותה של אשתו, שדומה היתה לאישה בחסידותה, ואמרו עליה שהיתה „מלומדת בנסים” (תענ' שם); ואף על חסידותו של חמורו התהלכו אגדות (אדר"נ, ח' ח'). וע"ע חסיד. א. היימאן, תולדות תנאים ואמוראים, 481-484, תר"ע;

שליטים באירופה. באחרונה נשתמרה גופתו של לנין ע"י טיפול בפורמאלין, המונע רקבון ומעכב גם הצטמקות חזקה. בדור האחרון פשט מנהג חניטת-המתים בחוגים רחבים באה"ב.

יעקב יוסף נחנטו במצרים (ברא' נ, ב—ג, כו); מבחינת ההלכה ח' נוגדת את דיני קבורת-המת, ומשום כך היא אסורה.

ד. הלמן, סוד הח' „קורות”, כ/ חוב' י"א/י"ב), תשכ"ב; T. Preuss, *Die Begräbnisarten d. Amerikaner u. Nordostasiaten*, 1894; G. Elliot Smith, *The Royal Mummies* (Catal. Génér. Musée Caire), 1912; id., *Egyptian Mummies* (J. Egypt. Archaeol., I), 1914; G. Möller, *Das Mummien-Porträt*, 1919; W. R. Dawson, *Making a Mummy* (J. Egypt. Archaeol., XIII, 40), 1927; K. Sethe, *Zur Gesch. d. Einbalsamierung bei d. Ägyptern*, 1934; R. Engelbach, *Mummification, Herodotus, with Notes on this Text* (Ann. Serv. des Antiq. Egypt., XLI), 1942; D. E. Derry, *Methods of Mummification Practised at Different Periods* (ibid., XLI), 1942; J. Vandier, *La religion égyptienne*, chap. *Momification*, 1944.

י. ל.

תְּנִין אֲבִן אֶסְתָּאק — חַיִּין בֶּן אֶסְחָק — 809, אל-חירה [עיראק] — 873/4 או 877, בגדאד), רופא נוצרי

משבט עבאדי, המעולה בין המתרגמים מיוונית לסורית ולערבית. ח' למד יוונית באסיה הקטנה הביזנטית ורפואה בבגדאד מפי יוחנא אבן מאסויה, והיה רופאו של הח'ליף אל-מתוּפֶל (847—861). את עיקר מאמציו כמתרגם הקדיש לספרי גֶלְנוֹס (ע"ע) — הן המקוריים, הן פירושויו על ספרי היפוקרטס. בפעולתו זו הוא מתגלה כפילולוג מובהק, שעוסק גם בקביעת נוסח מהימן ע"פ כ"י שונים, וכן בתיקון דברי מתרגמים שקדמו לו. הוא חיבר דו"ח מפורט על פעולתו, שהוא המקור החשוב ביותר לתולדות התרגומים של ספרי גלנוס. בצחות הלשון ובקביעת המונחים עלה ח' על כל קודמיו ועל רבים שבאו אחריו. הוא העמיד תלמידים רבים, שהמשיכו במפעלו. ביניהם בנו אסחאק. — מספריו המקוריים — אוסף מימרותיהם של הפילוסופים העתיקים בשם „נְאוֹדֶר אל-פֶּלְאֶסְפָה”; עיבוד מאוחר יותר של אוסף זה תורגם לעברית בידי יהודה אלחריזי (ע"ע) בשם „מוסרי הפילוסופים”. — בתרגומים לאטיניים של יה"ב מופיע שמו של ח' בצורת Iohannitius.

מ. פלסנר, ליקוטים לס' „מוסרי הפילוסופים” מאת ח' (תרביץ, כ"ד), תשט"ו; G. Bergsträsser, *H. ibn I. u. seine*

ג. צרפתי, חסידים ואנשי מעשה והנביאים הראשונים (תרכ"ז, כ"ו), תשי"ז.

(3) ר' ח' בר תמא (ראשית המאה ה-3 לסה"נ), מגדולי החכמים בדור המעבר מהתנאים לאמוראים. נולד בבבל ולמד בה מפי רב המנונא; עלה לא"י וישב בציפורי והיה תלמיד מובהק לר' יהודה הנשיא (ע"ע). לפי הירושלמי (תענ' ד', ב') לא הוסמך ר"ח ע"י רבי בחיי, בגלל קפידה מסויימת שהיתה לו עליו, אך רבי ציונה לבנו ממלא-מקומו להסמיכו; ואילו לפי הבבלי (כתו' ק"ג, ע"ב) מינה רבי לפני פטירתו את ר"ח ש"י שב בראש [הישיבה]. ר"ח סירב לקבל את המינוי, משום "שהיה ר' אפס גדול ממנו שתי שנים ומחצה"; ר' אפס היה לראש-הישיבה, ורק לאחר פטירתו קיבל עליו ר"ח את התפקיד הזה. — מגדולי תלמידיו היו: ר' יוחנן, ר' שמעון בן-לקיש ור' אלעזר, המרבה למסור משמו.

ר"ח האריך ימים הרבה (חול' כ"ד, ע"ב); הוא התפרנס ממסחר בדבש (ירו' פאה ז', ג'); עסק גם ברפואה, ונודע כמומחה בה (יומא מ"ט, ע"א; ועוד). הלכותיו — והלכות הנאמרות משמו — מפורזות בכל הש"ס הבבלי והירושלמי. באגדתו הירבה לדבר בשבחה של א"י, התנגד בתוקף לעזיבתה, וביחוד התנגד ליציאתו של כהן מן הארץ, ואפילו לשם מצווה (ירו' מו"ק ג', א'). ר"ח היה בדעה, שיש שליטה למזלות גם על ישראל, אלא שגם הפשפים והמזלות נתונים להשגחתו של הבורא, ומשום כך אין ההשגחה האלוהית מצטמצמת על-ידיהם. ההשגחה הפרטית מקפת, עד ש"אין אדם נוקף אצבעו מלמטה אלא אם כן מכריזין עליו מלמעלה" (חול' ז', ע"ב); אעפ"כ אינה מבטלת את בחירתו החפשית של האדם: "הכל בידי שמים חוץ מיראת-שמים" (ברכ' ל"ג, ע"ב) — רעיון שהיתה לו חשיבות רבה בחשיבה הפילוסופית היהודית ביה"ב (ע"ע בחירה, עמ' 151—157); וכן אין ההשגחה מבטלת את ערך פעולותיו של האדם, ויש מאורעות הבאים על האדם מחמת פשיעתו, כגון: "הכל בידי שמים חוץ מצנים ופחים" (ב"מ ק"ו, ע"ב). — מדבריו נודע ביותר המאמר: "תלמידי-חכמים מרבים שלום בעולם" וכו' (ברכ' ס"ד, ע"א ועוד), שנוקבע בסדר התפילה — לפי כמה נוסחות — בסיומה של הפילת שחרית.

א. היימאן, תולדות תנאים ואמוראים, 484-492, תר"ע;
ב. ז. בכר, אגדות אמוראי א"י (תרג' א. ז. רבינוביץ), א' 35-3, תרפ"ה; א. א. אורבך, עיונים בתורת ההשגחה של חז"ל (ס' היובל לכב' יחזקאל קויפמן), תשכ"א.

(4) ר' ח' (חניניה) בן תרדיון (המאה ה-2 לסה"נ), תנא בתקופת יבנה; אחד מ"עשרה הרוגי מלכות" (ע"ע). ר"ח עמד בראש ישיבה בסיכני שבגליל (סנה' ל"ב, ע"ב). בספרות התלמודית נשתמרו כמה ממאמריו בהלכה ובאגדה. — עם דיכוי מרד ברי-כוכבא וגזרות השמד של אדריינוס, הוסיף ר"ח לעסוק בתורה ולתקהיל קהילות ברבים, ומשנתפס ע"י השלטונות הודה שלימד תורה, לפי שכך ציווהו ה'. ר"ח נדון לישראל, אשתו — ליהרג, ואחת מבנותיו — "לעשות מלאכה" בקובה של זונות; שלשתם הצדיקו עליהם את הדין, על התייתה של בתו שעה שנשרף כשהוא כרוך בס"ת (שכן נתפס כשס"ת בחיקו) וספוגין לחים של צמר על לבו, כדי שלא תצא נשמתו במהרה, אמר לה: "מי שמבקש עלבונה של ס"ת הוא יבקש עלבוני". בתו, שחושבה בקובה של זונות, עמדה בתומתה ונפדתה ע"י ר' מאיר (ע"ע), בעל אחותה ברוריה (ע"ע) (ספרי דבר', ש"ו; ע"ז י"ז, ע"ב—ר"ח, ע"א;

איכ"ר ג', ט"ז). אחד מבניו של ח' נתחבר לליסטים ומשהר-גוהו לא הניח ר"ח לספדו (שמח' ח', י"ב).

ב. ז. בכר, אגדות התנאים, א/ב, 116-118, תרפ"ב; א. א. אורבך, אסקיזיס ויסורים בתורת חז"ל (ס' היובל ל. בער, 61, תשכ"א).

(5) ר"ח (חניניה) סגן-כהנים (המאה ה-1 לסה"נ). תנא בדור החורבן. בסוף ימי הבית היה משנה לכהן הגדול, ומכאן תארו (יומא ל"ט, ע"א). הוא מסר על עבודת המקדש ומנהיגי כהנים, ועל כל מה ששייך לעבודה ולמנהגים בזמן הבית בכלל (משנ' פסח' א', ו'; עד' ב', א—ג'; זבח' י"ב, ד'; מנח' י', א'; ועוד). במשנה (שקל' ו', א') נמסר גם על מנהגי "בית ר"ח סגן הכהנים" במקדש. על יסוד עדותו בנויה סוגיה גדולה וענפה (פסח' י"ד, ע"א—כ"א, ע"א), הידועה על שמו; עניינה — טומאה וטהרה בקשר למקדש ולקדשים. — יחסו הנפשי העמוק לבית-המקדש גם לאחר חורבנו, מובע בהערה ביחס לאיסור הטבילה בתשעה באב, יום חורבן הבית: "כדי הוא בית אלהינו לאבד עליו טבילה פעם אחת בשנה" (תענ' י"ג, ע"א). גם דברי אגדה כלליים משלו מצויים בספרות התנאים, למשל בשבח השלום (גדול השלום, ששקול כנגד כל מעשה בראשית" [ספרי, במד' מ"ב]) וב-שבח התורה; וביחוד נתפרסם מאמרו: "הוי מתפלל בשלומה של מלכות, שאלמלא מוראה — איש את רעהו חיים בלעז" (אבות ג', ב').

(6) ר' חניניה (חנינא) בן אחי ר' יהושע (המאה ה-2 לסה"נ), תנא בדור השלישי לחורבן. ר' יהושע בן חניניה (ע"ע) דודו היה מורו. בנעוריו ישב ר"ח בא"י והורה בס"י מוניא, אף שלא היתה לו סמכות לכך; על כך הקפיד רבן גמליאל, עד ששלח לו ר' יהושע: "מפי הורה חנינא" (נדה כ"ד, ע"ב). ר"ח ירד פעם לבבל ושב חזרה לא"י, אולם לב-סוף — מסיבה שיש עליה במקורות רמזים סתומים בלבד — נשתקע בבבל וישב שם עד לפטירתו (סוכה כ', ע"ב; קה"ר א', כ"ה). על חשיבותו מעידה העובדה, שהוא נמנה עם החכמים שראוי לילך אחריהם וללמוד מהם: "... הלך אחר ר"ח לגולה" (סנה' ל"ב, ע"ב). ר"ח עזב את הארץ, כנראה, בשעת-החירום שבעקבות גזירות אדריינוס. כיוון שבא"י לא היתה אז אפשרות "לעבר שנים ולקבוע חדשים", התיר ר"ח לעצמו לעשות כן בגולה — בהתאם להלכה, שלגדול-הדור שבין החכמים המוסמכים מותר לעשות כן בחז"ל, כשלא הניח כמותו בא"י. הוא המשיך בכך גם לאחר ששכחו הגזירות וא"י שבה להיות מרכז התורה, ויהודי בבל היו נוהגים לפי הוראותיו וקביעותיו. חכמי א"י נקטו בצעדים חריפים כנגד נוהג זה, שראו בו סטייה מן ההלכה ופגיעה במרכזיותה התורנית של א"י, ושלחו שליחים מא"י לבבל, לתבוע מאת ר"ח לתדול מכך; אך ר"ח סירב לקבל מרות זו. בסופו של דבר, המשיך אמנם חלק מיהדות בבל לנהוג לפי הוראותיו וקביעותיו של ר"ח בענייני הלוח — ואילו חלק אחר מן היהדות הזאת שב להיות כפוף בזה למרכז הא"י (ירוש' נדר' ו', ח'; בבלי ברכ' ס"ג, ע"א—ע"ב).

י. אנגל, ר"ח בן אחי ר' יהושע (ס' היובל לרב י. ל. הכהן פישמן), תרפ"ו; א. בורשטיין, לבעיה עיבורי השנה בחז"ל (סיני, ל"ח, ל"ב-ל"ז), תשס"ז; הנ"ל, עיבורי השנה בנהר-דעא ובעסיא (שם, מ', שפ"ז-שפ"ח), תשי"ז; ג. אלון, תולדות היהודים בא"י בתקופת המשנה והתלמוד, א', 149-156, תשי"ח.



חנינה: מראה ב־1955 בשנת 1938
(מתוך אוסף קרוֹהיסורד)

בזמנים קדומים, כשעדיין לא הבדילו בין עבירות שבוצעו במתכוון או שלא-במתכוון. במאה ה-13 עדיין לא הכיר החוק בטענת „הגנה עצמית“ (ע"ע), ולכן גברה הנטייה, שהמלך יעניק ח' לנאשם במעשה מעין זה. גם היעדר בית-משפט לעירעורים באנגליה עד 1908 הצריך שימוש מוגבר בסמכות הח'. — הענקת הח' היא סמכות שמורה לכתר בלבד, הפועל ע"פ המלצתו של משרד-הפנים. תוצאות הח' שם דומות לאלה שבישראל.

בארצות-הברית ניתנת בידי הנשיא הסמכות להעניק ח' לגבי כל עבירה נגד המדינה. כמרכן נתונה סמכות-ח' למושל של כל מדינה ממדינות אה"ב, הפועל, בדרך-כלל, לפי המלצה של ועדת-ח' (Board of Pardons). מי שהורשע באה"ב בפשע, וגם בסוגים מסויימים של חטאים, זקוק לח' לשם החזרת זכויותיו הפוליטיות, כגון הזכות לבחור או לעבוד במשרה ציבורית.

ר. פריימן, על הח' הכללית (סוגיות נבחרות במשפט, 381—
H. S. G. Halsbury, *Laws of England*, 393, תשי"ח;
VII, 242-245, 1954²).

מ. ב. פ.

חֲנִינָה, קבוצה בגליל העליון המערבי בקרבת הגבול הלבנוני, נמנית על „איחוד הקבוצות והקיפוצים“. ח' נוסדה ב-1938, בעצם ימי המאורעות, באיזור רחוק מיישוב עברי, והיתה תחילה יישוב של „חומה ומגדל“; ייסודה היה מעשה נועז שהניח את רישומו בתולדות ההתיישבות, ושמה היה סמל לגבורה חלוצית. בי"ח אדר ב' תרצ"ח (21.3.1938) הוקם ע"י מאות מתנדבים תחת משמר פלוגות-שדה של ה„הגנה“, רובם במדי נוטרים, מתנה-מעבר בשם ח'תחתית; בליל העליה הראשון התקיפה כנופיה של ערבים את המחנה, ושנים ממגיניו נפלו. לאחר שהתבססו אנשיה-מגן בח'תחתית, עלו ממנה למקומה הקבוע של הקבוצה, 350 מ' מעל

חֲנִינָה, במשפט — ביטול של אשמה או של פסק-דין פלילי או המתקתו ע"י הרשות המבצעת.

הטעם העיקרי המונח ביסודו של מוסד הח' הוא החשש שמא הורשע בדין אדם חף מפשע. מאחר ששום מערכת שיפוטית לא מובטח לה שלעולם לא תטעה בדין, יש צורך במכשיר שיבטיח את טיהורו המלא של אדם שלגביו התעורר הספק שמא הורשע על לא-עוול בכפיו; וכן נדרשת אפשרות להקלת עונשו, במקרה שנראה שהוחמר בדינו יתר על המידה. הח' יכולה להיות מלאה או חלקית, על תנאי או בלי תנאים, לפני הרשעה בדין או אחריה. ח' מלאה מוחקת לא רק את העונש, אלא גם את האשמה, כאילו מעולם לא עבר הנחון את העבירה. נמחקות גם התוצאות הענשיות שכרך החוק באותה עבירה, כגון: אי-כושר לעסוק במקצוע מסויים, או להחזיק ברשיון וכד'. אין הח' מוחקת תוצאות אחרות של מתן פסק-הדין, כגון צו-הריסה שניתן עקב בניה בניגוד לחוקי-הבניה; גם לאחר הח' עומד צו-ההריסה בתקפו, מאחר שאין בו משום עונש. — הפחתת העונש, המטרה המשנית של הח', אין בה כשהיא-לעצמה כדי מחיקת עצם האשמה.

במדינת ישראל הסמכות „לחון עבריינים ולהפחית ענשים“ היא בידי הנשיא, הפועל ע"פ המלצת שר-המשפטים. שר-המשפטים עורך חקירה ודרישה בכל הנסיבות, כדי להחליט אם להשתמש בסמכותו להמליץ על מתן הח'; הוא גם המקיים את החתימת הנשיא בכתב-הח'.

יש שמעניקים ח' בחוק מיוחד; דוגמה לכך היא פקודת הח' הכללית משנת תש"ט—1949, שהוצאה לאחר הקמת מדינת ישראל עם פתיחתה של הכנסת הראשונה; לפיה נחון כל אדם שעבר עבירה לפני יום י"ב בשבט תש"ט (10.2.1949), פרט לרצח או מעשה אחר שעונשו מוות או מאסר-עולם.

באנגליה נתעורר הצורך ההיסטורי בח' (amnesty)

בהם (מדרש למג"ת); גם זמן רב לאחר-מכן עדיין זפרו, שמנורתם של החשמונאים הראשונים לא היתה עשויה זהב (ר"ה כ"ד, ע"ב; ע"ז מ"ג, ע"א; מנח"כ ע"ב). גילגול מאוחר יותר של הסיפור קובע, שבני-חשמונאי מצאו בביהמ"ק „שמונה שפידין של ברזל וקבעו אותם והדליקו בתוכם נרות" (פס"ר [מהד' רמא"ש], ה' ע"א). לאחרונה תלו את עצם קביעת ימיה' בהדלקת המנורה, שכן מסופר שכשנכנסו בני-חשמונאי למקדש מצאו שהיוונים טימאו את כל השמנים, חוץ מפך אחד שלא היה בו כדי להדליק את המנורה אלא יום אחד, ונעשה גם והדליקו ממנו 8 ימים, ולפיכך קבעום לדורות (מג"ת, שם; שבת, שם; השו"מגלת-אנטיוכס [ע"ע]). במסורת האגדית ההעמית המאוחרת נעשה זכרון „נס פך-השמן" עיקרו של חגייה'.

אין במקורות כל רמז להשערותיהם של חוקרים, שביסודה של ח' מונח חג אלילי, שזמנו היה כ"ה בכסלו; וכן אין דמיון בין ח' ובין חגי דינסיס (ע"ע) או חגיגות היום הקצר, שחל באותה עונת-השנה, אולם מריבוי המסורות ומן ההבדלים שביניהן משתמע, שבדורות הראשונים שלאחר הנהגת ח' עברו מנהגי החג כמה גילגולים. מסתבר, שיהודה ואנשיו עשו „סוכות שני" — כעין תשלומים לחג הסוכות, שלא נחוג כהלכתו במקדש בזמנו (השו"מ פסח שני [ע"ע פסח]). וכנראה הועבר מסופות לח' גם מנהג שמחת בית-השואבה — הדלקת אבוקות ואורים בחצרות המקדש. תוך דורות מעטים נתבטלה נטילת לולב בח' במקדש ונשכחה (וכבר אינה נזכרת בחש"מ א), וזכרה נשאר רק בגולה שבה חי בעל חש"מ. ב. רמזים לקשר המקורי שבין ח' וסוכות עדיין מצויים הן בדמיון שבין מניין הדלקת הנרות לפי בית-שמאי (ר' לעיל) ובין מספרם הפוחת והולך של „פרייהג", והן באגדה מאוחרת, לימים נתערער אף מנהג התאורה במקדש (וכבר יוסף בן מתתיהו לא ידע פשרו של השם „אורים"), ולעומת זה פשט בגבולין המנהג להרכות אורה בח', רק סמוך לחורבן, כנראה, קבעו חכמים הדלקת נר-ח' חובה על כל אדם, והביאו להתפשטות הדבר בכל ישראל; ואף כשבטלו ימים-טובים הכתובים במגילת-תענית, לא בטלה ח' (ר"ה י"ח-ט).

מצוות הדלקת הנר — „משתשקע החמה ועד שתכלה רגל מן השוק, ומצווה להניחה על פתח ביתו מבחוץ... ובשעת הסכנה מניחה על שולחנו, ודי"; „ספנה" היתה מצווה לא רק בא"י, בימי גזירות השמד וכיו"ב, אלא אף בבבל, מחמת החברים עובדיהאש, ואולי דווקא משום כך הקפידו שם ביותר על הלכות נר-ח' וקבעו את עדיפותו מקידוש היום

פני הים. — היום מתקיים המשק על גידולי פותנה, סלקי-סוכר, חיטה ומטעים; הקרקע פוריה, בה' יש גם מפעל-מתכת. יישוב יהודי בשם חנותה (או חניתא) נזכר במקורות התלמודיים (תוס' שבי' ט', ד'; ירו' דמאי, ב', א'); במקום נמצאו שרידי כנסייה מהתקופה הביזנטית.

ח' (קובץ), 1938; א. בייך, תולדות ההתיישבות הציונית, 373/4, תש"ה; יוסף פיין (קובץ), מ"א-נ"ו, 1950; י. ברסלבי, הידעת את הארץ, א', 29-65, 1955; מערבו של גליל (קובץ) [בשיכפול], 68-72, 1961; ס' תולדות ההגנה, ב', 872-880, 1963, 1333-1331.

חֲנֻכָּה, יום-טוב שזמנו 8 ימים: כ"ה בכסלו — ב' (או ג') בטבת; נקבע לדורות ע"י יהודה החשמונאי ואנשיו לציון טיהור המקדש וחידוש העבודה בו לאחר שיחורר הרה-בית מידי מחללי היוונים והמתיוונים (164 או 165 לפסה"נ). עיקר מצוות-החג — הדלקת נרות-ח' (ר' להלן). השם ח' הוא קיצור של „חנוכת-המזבח" או של „חנוכת בית-חשמונאי", והוא מצוי בצורתו העברית או הארמית (חנוכתא) בספרות חז"ל, ובתרגומו היווני — בספרי חשמונאים ובאיואנגליון, חג זה נקרא גם בשמות אחרים (ר' להלן). שמקורם במסורות שונות — היסטוריות ואגדיות — על נסי-בות תיקונו.

לפי חשמונאי (ד', ל"ו-נ"ט), נכנס יהודה המכבי לירושלים לאחר שניצח את ליסיאס; הוא טיהר את המקדש מאביוזרי עבודה-זרה, עשה כלי-שרת חדשים במקום אותם שנשדדו או חוללו וקבע את חידוש העבודה ליום כ"ה בכסלו — עצם יום השנה השלישי (לפי חשמונאי — השני) לאחר חילול המקדש בידי אנטיוכוס, חנוכת-המזבח נחוגה 8 ימים בהלל ובכלי-שיר ובקרבנות, ולפי תקנת יהודה וחבורתו נקבעו ימים אלה לזכרון לדורות; אולם לא נזכרו כאן מנהגי-חג מיוחדים ומסויימים. מסורת זו מצויה גם במדרש למגילת תענית (ע"ע), דומה לה זו שעליה מושתת גם הנוסח המקובל של תפילת „על הנסים" לח', אלא שכאן מוזכרת גם הדלקת נרות בחצרות המקדש בידי חונכיו, לפי חשמונאי (א', ח-ט; י"ח-ל"ו; ב', י"ח-י"ב; י', א'-ח) נקבעו 8 ימים לחגיגת המאורע, משום שכך עשה שלמה בחנוכת המקדש (ע"פ דהי"ב ה, ח-ט); הימים נחוגו „בשמחה כחג הסוכות... בענפי עץ-עבות וענפי-הדר ותמרים בידיהם" ובהלל; וכן מסופר על נס של ירידת אש מן השמים על המזבה, בדומה למה שאירע בימי משה (בחנוכת המשכן), בימי שלמה ובימי נחמיה; לפיכך אף נקראים הימים האלה „סופות" או „סופות ואש". — יוסף בן מתתיהו, המספר את המאורע בהתאם לחשמונאי, אינו מזכיר את השם ח', אלא מצייין שקר-ראים לחג שנחוג, מאותו זמן ועד היום" בשם „אורים" — לדעתו, משום שהישועה באה כאור שזרח פתאום (קדמ' י"ב, ז', ו'-ז').

בכל המסורות הללו אין רמז ברור להדלקת הנרות כטקס קבוע של חג הח', זו נזכרת ונידונה לראשונה בברייתא (שבת כ"א, ע"ב): „מצות נר-ח' — נר אחד לכל בית, והמהדרין — לכל נפש, והמהדרין מן המהדרין מוסיפין נר לכל נפש ונפש לכל לילה; בית-שמאי אומרים: יום ראשון מדליק שמונה, מכאן ואילך פוחת והולך; ובית-הלל אומרים: יום ראשון מדליק אחד, מכאן ואילך מוסיף והולך". בברייתא אחרת מסופר, שלא יכלו החשמונאים להשתמש במנורה שבמקדש מחמת היטמאה בידי היוונים, ולפיכך הביאו שבעה שפודים של ברזל וחיפום בבעץ והדליקו

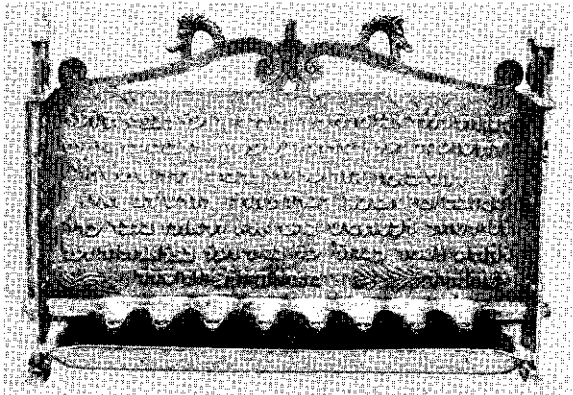

ציור I. חנוכה מפליו (גרסניה או הולנד, הסאה ה-16)

להדליק נר למאור, שכן אסור להשתמש באורו של נר-ח' (טוש"ע, או"ח, תרע"ג). — בקבלה הוקשו נרות-ח' למגורת-

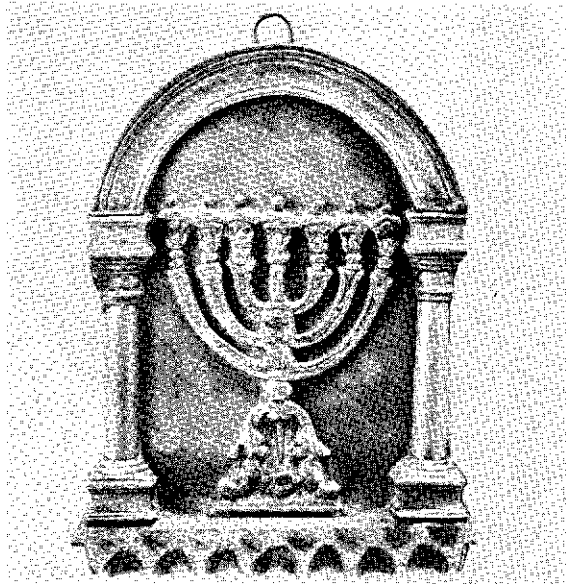

ציור 3. חנוכה ספלין מעוטרת כמנורה (איטליה, המאה ה-18)

המקדש, ויחד עמה נעשו סמלים של האור העליון, אור התורה ואור הנפש.

ביישוב החדש בא"י, ובהשפעת התנועה הלאומית-ציונית בגולה, הוחל בדורות האחרונים — הן ביצירה הספרותית והאמנותית והן בחינוך — בהטעמת אפיה של הח' כחג השיח-רור הלאומי של ישראל והגבורה המלחמתית של החשמונאים.

ה. ז. סלאנימסקי, זכר ח' (הצפירה, י'), תרמ"ד; גרץ-שפ"ד, דברי ימי ישראל, א', 361/2, תרנ"א; י. דרנבורג, משא ארץ ישראל (תרגום מבש"ן), א', 27, 86, תרנ"ו; ל. גינצבורג, גנוי שכטר, א', 476, תרפ"ח; י. י. ריבלין, חגיגת ילדים בח' (ידיעות ציון, ב'), תרצ"א; נ. חכם, פרקי הלל (ההד, ט'), תרצ"ד; הנ"ל, מאי ח' (שם, י"א), תרצ"ו; ש. י. זיין, המועדים בהלכה, קנ"ו-קפ"א, תש"ט²; י. קלוזנר, היסטוריה של הבית השני, ג', 23-28, תשי"ב³; י. ר. לוינסקי, ס' המועדים, ה', 93-313, תשי"ד; מסכת לחייל לח' (מחניים, כ"ד, ל"ד, ל"ז, ס"ג), תשט"ו-תשכ"ב; ש. בארון, היסטוריה חברותית ודתית של עם ישראל (עבר: י. מ. גרינץ), ב', 13, 24, 164, 169, תשט"ז; ג. אלוך, מחקרים בתולדות ישראל, א', 15-25, תשי"ז; א. צירי-קובר, היהודים והיוונים בתקופה ההלניסטית, 390/1, S. Krauss, *La fête de H.* (REJ, XXX), 1895; *Encore un mot sur la fête de H.* (ibid., XXXII), 1896; I. Levi, *La fête de H. et le Jus primae noctis* (ibid., XXX), 1895; id., *Encore un mot sur H. et le Jus primae noctis* (ibid., XXXI), 1895; E. Schürer, *Gesch. d. jüd. Volkes im Zeitalter Jesu Christi*, I, 209, 1901⁴; S. Hochfeld, *Die Entstehung d. H.festes* (ZAW, XXII), 1902; R. Leszynsky, *Das Laubhüttenfest Ch.* (MGWJ, LV), 1911; M. Liber, *H. et Souccot* (REJ, LXIII), 1912; H. Höpfl, *Das Ch.fest* (Biblica, III), 1922; E. Meyer, *Ursprung u. Anfänge d. Christentums*, II, 269 sq., 1924; R. Marcus, *Law in the Apocrypha*, 90-93, 1927; O. S. Rankin, *The Origins of the Festival of H.*, 1930; id., *Festival of H.* (The Labyrinth [ed. S. H. Hooke]), 1935; L. Finkelstein, *H. and its Origin* (JQR, XXII), 1931/2; H. Lichtenstein, *Die Fastenrolle* (HUCA, VIII-IX), 1931-2; S. Zeitlin, *H.* (JQR, XXIX), 1938/9; E. Bickerman, *The Maccabees*, 42-44, 1947.

מ. ד. ה.

בחה"ח' כרוכים כמה מנהגים עממיים. משחק מקובל בח' הוא הסביבון, שמוצאו, כנראה, בהודו העתיקה. הוא גילגול של משחק-הגורל בסוואסטיקה (ע"ע סמלים ושלטים; צלב), המסמלת את גלגל-החמה. על הסביבון

בשבת „משום פרסומי ניסא“. גם נשים חייבות בנר ח' „שאף הן היו באותו הנס“; אסור להשתמש בנר-ח' ובאורו (שבת כ"א-כ"ג; שם מ"ה, ע"א). המדליק מברך שתי ברכות — על ההדלקה ועל הנס (בערב הראשון — גם „שהחינו“) ואומר תפילה קצרה, הפותחת במלים „הנרות הללו“ (סופרים כ'). מזכירים מעין המאורע בתפילה ובברכת המזון; נוסח „על הנסים“ של ח' מבטא את תחושת תשועת ח' לשומרי תורתו במלחמתם בגוזרי השמד ואת נצחון „המעטים“ על „הרבים“. כל שמונת ימי-ח' קוראים הלל שלם — בדומה לסוכות, ויותר ממה שנקבע לפסח; קוראים בתורה בפרשת חנוכה המשכן (במד' ז) והעלאת הנרות במנורה (שם ה, א-ד). ימי-ח' אסורים בהספד ובתענית. החיבורים ההיסטוריים המקוריים על מאורע ח' לא נשתמרו בישראל (ע"ע השמונאים, ספרי). לעומת זה ידועים כמה „מדרשים לח'“ — קצתם נדפסו (א. יעליניצק, בית-המדרש, א', ו', תרצ"ח²), וקצתם עדיין בכ"י. כל המדרשים הקצרים הללו הם מאוחרים ונתחברו, כנראה, בתקופת הגאונים; אגדות שונות על גזירות אנטיוכוס ומרד החשמונאים משולבות בהם עם עניין יהודית (ע"ע) והולופרנס ועם המוטיו של „תיבעל להגמון תחילה“. השפעתם ניכרת ביחוד ביצירת הפייטנים ביה"ב, שחיברו יוצרות לשבתות של ח'. על מגלת-אנטיוכוס — ע"ע.

ביה"ב, בתקופת הדיכוי וההשפלה של העם, נתחבבה ח' ביותר, והקפידו במצוות נר-ח', עד שאמרו: „אפילו אין לו מה יאכל אלא מן הצדקה — שואל או מוכר כסותו ולוקח שמן ונרות ומדליק“ (רמב"ם, הל' מג' וח', ד' י"ב); היו

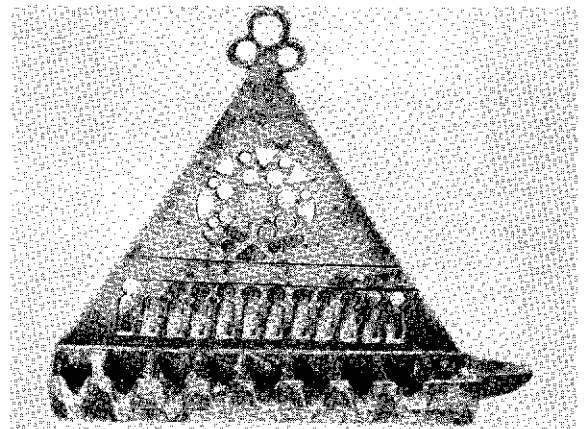

ציור 2. חנוכה ספלין (איטליה, המאה ה-14)

מקומות שבהם נהגו הנשים שלא לעשות מלאכה בשעה שהנרות דולקים או אף כל היום כולו (מחזור ויטרי, רל"ז; שבלי הלקט, קפ"ד; טוש"ע, או"ח, תרע"ע). וכן נהגו להרבות בסעודה. בראשית המאה ה-13 נתחבר באשכנז בידי פיטן לא-ידוע בשם מרדכי שיר לח', הפותח במלים „מעוז צור ישועתי“, ואותו נוהגים לשיר אחרי הדלקת נר-ח'; שיר זה ומנגינותיו — שהידועה שבהן שאולה מזמר גרמני, ואילו נוסח איטליה הוא זמר בסיגנון גרגוריאני — זכו לפופר-לאריות רבה עד היום. הפוסקים ביה"ב עוסקים בפרטים של דיני נר-ח'. בתקופה מאוחרת הונהגה הדלקת נר-ח' גם בבית-כ"נ. מקורו של המנהג להניח בצידם של נרות-ח' עוד נר נוסף — „שמש“ (שבו מדליקים את שאר הנרות) — הוא לא רק באיסור להדליק מנר לנר, אלא אף בצורך

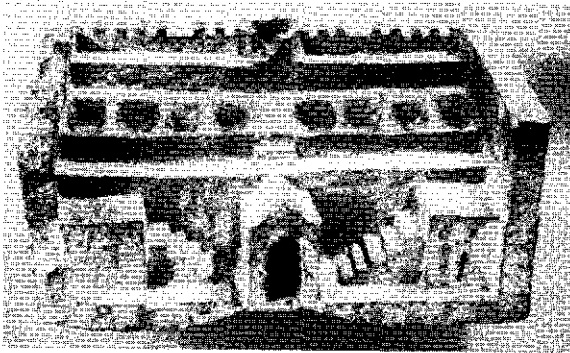

ציור 4. חנוכיה מאבן (תיסו, המאה ה-18)

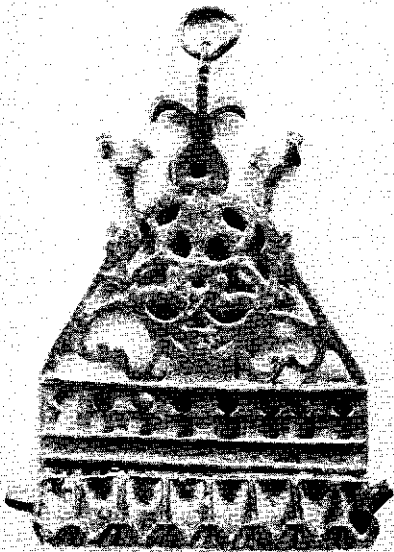

ציור 5. חנוכיה ספלין (צפון־אפריקה, המאה ה-17)

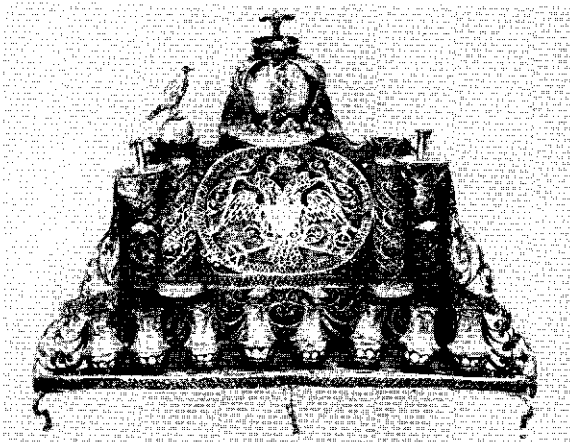

ציור 6. החנוכיה של הכעש"ט עשויה פילינרן של כסף (אוקראינה, המאה ה-18)

מגולפות 4 אותיות, שהן ראשי-התיבות של תנאי-המשחק (לפנים ביידי-גרמנית): נ = ניקטס, כל' — לא זכה ולא הפסיד; ג = גוט, כל' — זכה; ה = האלב, כל' — זכה במחצית; ש = שלעכט, כל' — הפסיד. במשך הזמן פיענחו את ראשי-התיבות מעניין-היום: נס גדול היה שם (בא"י — פה). לשם המשחק מקבלים הילדים „מעו ת-ח" מהוריהם וקרוביהם. נהגו לשלוח מעוֹת-ח' גם למורים ול„כלי-הקודש" של הקהילה.

לזכר נס פרי-השמן — נוהגים לאכול משמנים, ור' קלונימוס בר קלונימוס (ראשית המאה ה-14) כבר מזכיר את הלבבות כמאכל לכבוד ח'. הספרדים נוהגים במאכלי-גבינה — זכר לגבינה שהאכילה יהודית בת חשמונאי את הולופרנס (ר' לעיל, עמ' 713), ואף נהגו לערוך „משתה-נשים" בלילה השביעי במאכלי גבינה ויין, בשיר ומחול. — לכבוד יהודית. בין ספרדי המזרח וא"י נהגו ילדי „תלמוד-תורה" לערוך ביום אחרון של ח' סעודה בהשתתפות ראשי-העדה תוך חגירת חרבות הרעשה ביריות — זכר למלחמות המכבים. במזרח-אירופה הירבו בשמחה ביחוד בלילה האחרון, הנקרא „זאת חנוכה" — ע"ש הקריאה בתורה באותו יום: „זאת חנכת המזבח" (במד' ז, פד). — שמחת ח' באה לידי ביטוי גם בצורה שלא היתה רוח חכמים נוחה הימנה — במשחק הקלפים בח'. שהיה רווח בין יהודי מזרח-אירופה.

א. מ. לונץ, מנהגי אחינו באה"ק בדת וחי עם (ירושלים, א' 42/3), תרמ"ב.

י. ט. ל.

חנוכיה, מנורת-ח' — מנורה ל-8 נרות-ח'. היא קובעת לעצמה מקום מיוחד באמנות היהודית בגלל מיבנה התיפקודי — שלא כפמוטות, כגביעים וכקופסות-האתרוג, שצורותיהם היו העתקים של כלים לא-יהודיים.

בשרידים הקדמונים המעטים — בפסיפסים ובמצבות — מצייה המנורה בעלת שבעת הקנים, זכר למנורת-המקדש, ולא החנוכיה עצמה: הדגמים הקדומים ביותר של החנוכיות האמנותיות הם מן המאה ה-10. כנראה, השתמשו בראשונה בנרות בודדים, שהעמידום בשורה, וכך נראה אף מדברי הרמב"ם (בהל' חנוכה). רק דגמים בודדים של חנוכיות-חרס, שלהן 8 פיות ובית-קיבול משותף, נשתמרו מימיקדם. מדברי המהר"ל (תחילת המאה ה-15) אנו למדים, שבזמנו כבר היתה בנמצא חנוכיה ממש. אולם מעדותן של תמונות מתבררת מציאותם של נרות בודדים — ולא של מנורה אחידה — אף בתקופות מאוחרות מזו, אלא שבתעודות מאותם זמנים נאמר, שבביה"כ „יש מנורה מיוחדת לכך". והמרים שמהם נעשו חנוכיות, בדרך-כלל, הם: אבן רכה, חרס-קדרים, שיש, פליו, נחושת, ברונזה, ומן המאה ה-18 ואילך גם חרסינה; ידועות גם מנורות מבדיל, בעיקר ממדי-נות אשכנז, ומברזל. בביה"כ הפורטוגזי באמסטרדם תלויה על הקיר חנוכיה קטנה מזהב. חנוכיות-כסף נשתמרו רק מתקופות מאוחרות (זו של ביה"כ בפדובה נושאת את סימן השנה שצ"ו [1636] ומעוטרת בחרוזים בסיגנון התקופה). שכן כלי-כסף יהודיים עתיקים אבדו ביה"ב בידי אויב. לעומתם נתקיימו חנוכיות פלזו וברונזה מן המאה ה-12 ואילך. חלקי החנוכיה העיקריים הם: בזיכים (מאוחר יותר — פמוטות קטנים), שמש, דופן אחורית, לפעמים גם שתי דפנות צדדיות מקושטות, בסיס בצורת כן או בתוספת רגליים (לפעמים בצורת חיות), ובית-קיבול בבסיס לשמן הנוסף.

החנוכיות של בתה"כ היו גדולות יותר וערוכות על בסיס בעל מיבנה ארכיטקטוני (ר' ציור 4, וכן התמונה בערך „אנפיר", עמ' 622). במנורות העתיקות מיה"ב לא נשתמר עפ"ר השמש.

מאות רבות של חנוכיות עתיקות נשתמרו במוזיאונים ובאספים פרטיים. ביה"ב נעשו חנוכיות בעיקר באיטליה, בסיגנון אירופי — רומאני או גותי, ולפעמים גם בהשפעת המזרח האיסלאמי.

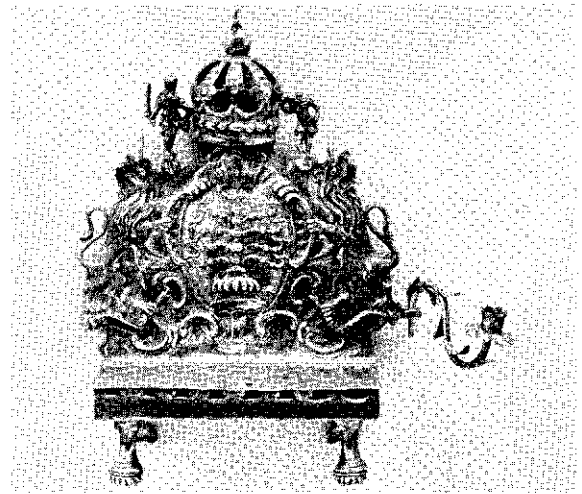

ציור 7. חנוכיה מסכסא (גרמניה, המאה 18)

מיתאר הדופן עפ"ר קרוב למשולש, אך מצויה גם צורת המרובע, כעין בית ובו שער. חנוכיות אלו מצטיינות בצורתן המושלמת ובמיעוט הקישוט. ברנסאנס מתגלה העושר בעיבוד, תוך שמירה על הצורה המעודנת, המרסנת את אהבת הקישוט. המוטיווים כוללים: פרחים, עלי-אלון ובלוטים, דמויות אדם, עפ"ר ילדים; מצויות גם דמויות של דולפינים. בתקופת הבארוק עדיין נשמרת הצורה הרנסאנסית, כגון דופן בעלת מגדל, אך מצויות גם דמויות של מלאכים ערומים בעלי-כנפיים. החנוכיות ההולאנדיות מפליז מצטיינות בקיר שוט מיוחד בצורת לב, והפולניות מן המאה 17 — בעיבוד עדין ובצורה עיגולית, כשבדפנן הללים ריקים, המשווים להן רושם של גזרות-נייר. באירופה המזרחית, וכן באפריקה הצפון-גית, הירבו בחנוכיות בצורות ציפרים, אריות וצבאים, וברוי-סיה (בעיקר באוקראינה) חיבבו את מלאכת הפיליגראן במנורות-הכסף. הדגמים העדינים ביותר נמצאים בין חנוכיות-הבידל.

טיפוס מיוחד היא „החנוכיה הפרנקפורטית“, מאמצע המאה 18, שיוצרה בכמויות גדולות; ממנה יוצר גם דגם זעיר. בזמן החדש נעשו נסיונות להתאים את צורות החנוכיה לסגנון החדש, אך רוב הדגמים החדשים נופלים בערכם האמנותי בהרבה ממלאכת הדורות הקודמים.

מ. נרקיס, מגורת החנוכה, F. Landsberger, *Old H.*; 1939; *Lamps (HUCA, XXV)*, 1954.

יה. ל.

ר' חַנְנִיָּאל בֶּן חוּשִׁיאֵל [1990], קירואן — [1053/6].
 שם), רב, מפרש התנ"ך והתלמוד. ר"ח חי בסוף תקופת הגאונים ונחשב לבן הדור הראשון לרבנים. הוא למד מפני אביו חושיאל בן אלחנן (ע"ע) ושאל מפירושי הגאונים, ובפרט מרב האי גאון (ע"ע). לאחר מות אביו ניהל, יחד עם ר' נסים בן יעקב (ע"ע), את ישיבת קירואן. ר"ח הוא מחברו של הפירוש הראשון לתלמוד הבבלי, ששימש יסוד למפרשים ולפוסקים אחריו. פירושו הקיף את הסדרים מועד, נשים, גזיקין, מסכתות אחרות בעניינים הנהגיים בזמן הזה (ברכות, חולין), ואולי גם את סדר קדשים. ר"ח משתמש הרבה בפירוש גאוני בבל, ולפי עדות הראשונים כל דבריו בקבלה מהם, אבל הוא מסתמך גם על מסורת חכמי איטליה. פירושו כתוב בקיצור נמרץ, הוא בהיר ופשוט ומטפל רק במקומות

הקשים. את הביטויים הקשים מפרש ר"ח בשפה העממית (ערבית או פרסית), ולפעמים גם ביוונית.

ר"ח התחשב הרבה בתלמוד הירושלמי במקום שאינו אלא משלים לבבלי, והתפשטות הירושלמי יצאה מבית מדרשם של ר"ח ור' נסים. הוא שם לבו לתיקון הטקסט על סמך כת"י וקבלות שונות ודייק בגירסותיו, וספרי תלמוד המוגהים עליהם היו נפוצים בספרד ובצרפת. מטרתו העיקרית היתה קביעת ההלכה, ולכן נמצאים בפירושו לרוב הביטויים „וכן הלכה“, „וכן המנהג“, וכללי ההלכה שהונחו על-ידו — הוא עצמו קבעם ברובם. בביאור האגדה הלך ר"ח, בעקבות רב סעדיה גאון, רב האי ור' שמואל בן חפני, בדרך הראציונאלית של הרחקה ההגשמה, והוא מפרש עפ"ר אותן אגדות שמתוכן אפשר להסיק איזה לימוד הלכתי. פירושו עודד את התפשטות התלמוד בארצות שונות; ר' שמואל הנגיד (ע"ע) היה בין הראשונים שהשתמשו בפירושו שיו באירופה, ור' נתן בעל הערוך, הר"ף ור' יוסף אבן מיגאש העתיקו ממנו. הסתמכו עליו גם בעלי-התוספות ראב"ן, רשב"ם ורבנו תם, ובגרמניה — ר' אפרים מרגנספורג ור' יצחק מוינה, בעל אור זרוע. השפעתו על הרמב"ם — לפעמים באמצעות הר"ף — נראית גם במשנה-תורה וגם בפירושי-המשנה. — פירוש ר"ח לתלמוד התחיל להתגלות רק במאה 19, וקטעים ראשונים ממנו נדפסו בש"ס וילנה, 1880; קטעים נוספים לא פורסמו אלא מתש"ב ואילך.

מחברים שונים מזכירים קטעים מפירושו של ר"ח לתורה. הקטעים נלקטו וסודרו ע"י ש. י. רפפורט (בפורי העתים, תקצ"ב), א. ברלינר (מגדל חננאל, תרל"ז) וג. גד (שלשה מאורות הגדולים, תשי"י). בפירושו זה נמשך ר"ח אחר פשוטו של מקרא, מסתמך על פירושיהם של רס"ג ור' שמואל בן חפני ומסכם את פירושי קודמיו.

ח' סידר הלכות שחיטה וטריפות, חיבר פסקי הלכה וכתב תשובות בענייני הלכה; בטעות ייחסו לו סדר תפילה ואת ס' חפץ. עדיין לא הוברר אם אפשר לייחס לו את ס' המקצועות.

ש. י. רפפורט, תולדות ר"ח (בכורי העתים, י"א), תקצ"ב; ש. א. פאונאנסקי, אנשי קירואן (זכרון לא. א. הרבני), תרס"ט; ב. מ. לוי, פירוש ר"ח על מס' ברכות (תחכמוני, א') תר"ע; הנ"ל, מתנות כהונה (ס' היובל לר"ל פישמן), תרפ"ו; א. אפטוביצר, נוסחאות שונות מפירושי ר"ח (הצורפה מארץ הגר), תרע"ה; הנ"ל, נוסחאות שונות מפירושי ר"ח (הצופה להכמת ישראל, ד'), תרפ"ג; הנ"ל, לחקר הלכה (ס' יובל לי. פריימאן), תרצ"ו; ל. גינצבורג, גזוי שכטר, ב/348-361, תרפ"ט; י. מאן, ענינים שונים לחקר תקופת הגאונים (תרביץ, ה'ר), תרצ"ד/ה; י. מ. בן-מנחם, מבוא והערות לפירוש ר"ח למס' זבחים, תש"ב; ש. אסף, תשרי הגאונים, 206-225, תש"ב; הנ"ל, ס' המקצועות, 7-9, תשי"ז; ש. אברמסון, פירוש ר"ח לב"ב פ"ב (סיני, כ"ג), תש"ח; א. י. ברומברג, ר"ח והרמב"ם (שם, שם), תש"ח; הנ"ל, השפעת ר"ח על הרמב"ם (שם, ל"ג), תשי"ג; הנ"ל, רבינו ח' והר"ף (ס' היובל ברכה למנחם), תש"ו; D. Kaufmann; *Das Trostschriften Samuel Hanagids an Chananel (Ges. Schriften, III)*, 1915; H. L. Strack, *Einleitung in Talmud u. Midraš*, 160, 1921⁵; V. Aptowitz, *R. Chuschiel u. R. Chananel (Jahresber. d. Isr.-Theol. Lehranstalt)*, 1933; M. Waxman, *History of Jew. Literature*, I, 255/6, 258 sqq., 1938².

יה.

חַנְנִיָּה, ע"ע חַנְנִיָּאל.

חַנְנִיָּה בֶּן חוּשִׁיאֵל בֶּן גֵּרְוִן, מחכמי ישראל שבסוף ימי הבית השני. לח' מיוחסת הזכות של מניעת גניזת ס' יחזקאל, „שהיו דבריו סותרים דברי תורה“ ואילו הוא הצליח ליישב את הסתירות בדרכי דרש (שבת י"ג, ע"ב

המלך, אך שמרו בהקפדה על יהדותם. כשעשה נבוכדנאצר צלם-זהב וציווה את כל עמו לעבוד אותו, סירבו הם להש-תחוו לז. משום כך הוטלו לכבשן האש; אולם גם נעשה להם, ומלאך צינן להם את האש. נבוכדנאצר, שהשתומם על המראה, ציווה להוציאם והודה בפני כל נתיניו לאלוהי ישראל.

סיפור זה הוא הגילוי הראשון במקרא להפצת היהדות בין האומות — לא בדרך ההטפה בפה, אלא ע"י מסירות-נפש על הייחוד שביהדות, המוצאת לה ע"י כך מסילות ללב מלכים. משום כך אף נשאר בספרות התלמודית ובמסורת הדורות (כגון ספרות הסליחות) זכר מעשה זה כדוגמה המובהקת לקדושה שם (ע"ע). — הסיפורים על חמו"ע נראים אחוזים יפה במציאות של הגולה הבבלית ושל התקופה הפרסית הסמוכה; בני-יהודה משמשים בתפקידים גבוהים במלכות (כבס' אסתר ונחמיה), והיהדות הולכת ומשתרשת בעמים, ו"גלולים" (= גרים) מתרבים והולכים.

לפי האגדה, המרחיבה ומקשטת את סיפור המאורע הזה, עלו חמו"ע לא"י, נשאו נשים והולידו בנים, ואלה הם, אנשי המופת שעליהם מדבר הנביא זכריה (ג. ח). לפי דעות אחרות, מתו חמו"ע זמן קצר אחרי יציאתם מן הכבשן (סנה' צ"ג, ע"א). — בתרגום השבעים לדניאל נוספו תפילה של עזריה בכבשן ושירת הלל של שלושת הנערים לאחר הגם. האגדה התלמודית (פס' קי"ה, ע"א) מספרת, שחמו"ע אמרו פסוקים מסויימים מן ההלל שבתהלים (קי"ו).

J. Alexander, *New Light on the Fiery Furnace* (JBL, 69), 1950.
י. מ. ג.

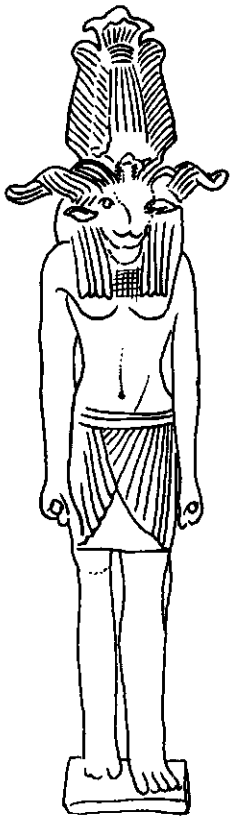

תָּנִים, עיר עתיקה במצרים העליונה, היום—הכפר אֶהְנַאסֶת אל-מדינה. ח' נזכרת פעם במקרא (ישע' ל, ד) כעיר חשובה בימי חזקיהו; וכן מזכיר אותה אשורבניפל מלך אשור. לפי המקורות המצריים היתה ח' מושב מלכי השושלות ה-9 וה-10, ושמה המצרי היה חות נן נסו ("בית בן-המלך"). אֶלֶה הראשי היה "חר-שף", שהיוונים זיהוהו עם הרַאקֶלֶס; לפיכך קראו לעיר בתקופה ההלניסטית הרַאקֶלֶאפּוֹלִיס, והרומאים קראוה הרַקוֹלִיס (מאגנה). החפירות הארכאולוגיות חשפו את המקדש של חר-שף, שהוקם עוד בימי מלכי הממלכה התיכונה, וכן את בית-הקברות של המקום. במקדש נמצאו בין השאר, פסל גדול של רעמסס II, כשהוא יושב, וכתובת: "בית חר-שף", וכן פסל קטן של אֶל העיר ומצבה של חייל שרדני. המקדש שופץ באחרונה ע"י אנטונינוס קיסר (150 לסה"נ) ונחרב כעבור מאה שנה.

חנם. פסלון-זהב של חר-שף (השושלת ה-23, 750 לפנה"ס בערך)

H. E. Naville, *Ahnas-El Medinet*, 1894; W. M. Flinders Petrie, *Roman Ehnasya*, 1904.

(ועוד). "ח' וסיעתו" הם שכתבו את מגילת תענית (ע"ע) (שבת, שם). ביתו היה בית-ועד לחכמים, ובעלייתו נתכנסו חכמי בית-שמאי וחכמי בית-הלל וגזרו, "י"ח דברים" (משנ' שבת א' ד, ובבלי וירוש' למשנה זו). — בנו, אלעזר, היה אף הוא חכם גדול, ויש סוברים שהאב והבן היו מראשי בית-שמאי.

א. היימאן, תולדות תנאים ואמוראים, ב' 506, תר"ע.

ר' תַּנְיָה (תַּנְיָא) בֶּן תַּנְיָא (המאה ה-2 לסה"נ), תנא בדור השלישי והרביעי שלאחר החורבן. מן הדגים לפני חכמים" ביבנה ומתלמידי ר' עקיבא; מפי האחרון למד גם מעשה-מרכבה (תוס' חגי' ב' ב' ועוד). י"ב (או י"ג) שנה ישב בבית ר' עקיבא בבני-ברק ועסק בתורה, ואשתו שהסכימה לישוב בחדה במשך תקופה ממושכת כזו, הועלתה על גס ע"י האגדה המדרשית (ב"ר י"ו, ג'). דברי הלכה ומוסר משמו מובאים במשנה (כלא' ד' ח'; אבות ג' ד'). בחוספתא (נגע' א' ב'; טהר' י"א, ג') ופעמים מספר בגמרא מיוחסת לו גם ידיעת לשונות רבות (יר' שקל' ה' א'). לפי מדרש-אגדה מאוחר (מדר' אלה אזכרה) היה מעשרה הרוגי מלכות.

א. היימאן, תולדות תנאים ואמוראים, ב' 506/7, תר"ע; ה. מרגליות, אנצ' לחכמי התלמוד והגאונים, א' 361-363, 1958.

תַּנְיָה (או יוחנן) בֶּן נַדְבָאִי (או נרבאי), כהן גדול 47—59 לסה"נ, שנתמנה ע"י הורדוס II מלך כַּלְקִיס. ח' היה מעורב במהומות בין יהודים ושומרונים 50—52 ונשלח ע"י נציב סוריה באזיקים לרומא, כדי להצי-טדק בפני הקיסר קלאודיוס. בהתערבותו של אגריפס II זופה והוחזר לכהונתו. ח' היה עשיר מופלג ודאג להגדלת הונו הגדול, בלי להירתע מאמצעים בלתי-כשרים. מסופר, שעבדיו היו חוזרים על הגרנות ולוקחים בכוח את המעשרות שהיו מיועדים לכהנים אחרים. העם סיפר עליו בלעג, שהיה ממלא כריסו מקדשי-שמים ושבימיו לא היה נותר בעזרה (פס' נ"ו, ע"א; כרי' כ"ה, ע"א-ב'). גם לאחר שהועבר ע"י אגריפס II מכהונתו 59, נשאר ח' אישיות חזקה בירושלים. הוא צידד בשלטון הרומי, ולכן היה שנוא על החוגים הלאומניים. בקשרים טובים עמד ח' במיוחד עם המשגיח הרומי אלבינוס (62—64), שהיה רודף שוחד. כשפרץ ב-66 המרד ברומאים, שאחד ממנהיגיו היה אלעזר בנו של ח', התנגד לו ח', ואף השפיע על אגריפס II להפעיל את צבאו לדיכוי המורדים. לאחר שהצליחו הקנאים לגרש את צבא המלך מן העיר העליונה, הציתו את ארמונו של ח'. את ח' עצמו, שהתחבא בארמונו של הורדוס, רצחו הסיקריים ממצדה, שבאו לעזרת המורדים.

קדמוניות היהודים, כ' ה-ר'; מלחמת היהודים, ב' י"ב-י"ז; י. קלוזנר, היסטוריה של הבית השני, ה' 18, 23; E. Schürer, *Gesch. d. jüd. Volkes im 1. u. 2. Jhd.*, 148-149, 1951; *Zeitalter Jesu Christi*, I, 583-5, 601-604, 1901.

תַּנְיָה, מִישָׁאֵל וְעֶזְרִיָּה, לפי ס' דניאל (פרקים א, ד) — שלושת רעיו של דניאל, "מזרע המלוכה ומן הפרתמים" בישראל, שגלו כצעירים מיהודה, ויחד עם דניאל הובאו אל נבוכדנאצר כדי להתחנך בחצרו ולהעמיד מהם פקידים גבוהים; בהתאם לכך, שוננו שמותם לבבליים: שַׁרְרָךְ, מִישָׁף, עֶבְד־נְגוּ. הנערים הצליחו בלימודיהם ונשאו חן בעיני

חֲנָקִים (Boidae), משפחת נחשים (ע"ע), שבה נכללים 700 מינים הקיימים חיום, וכן מינים מאובנים מתחילת השלישון ואילך. הח"ם נחשים לא-ארסיים; ארכם של רוב המינים 2-3 מ', אך מצויים בהם גם מינים קטנים שאינם מגיעים לאורך של 1 מ', ולעומת אלה — הגדולים שבנחשים, כגון האַנְקוּדָה (ע"ע); הסוג *Gigantophis*, מן האַאֲוֶקֶן של מצרים, הגיע לאורך של 15-20 מ'. הח"ם נפוצים באזורים הטרופיים והתת-טרופיים; מינים מועטים, עפ"ר קטני-מידות ובעלי אורח-חיים תת-קרקעי וחבוני, חודרים גם לאזורים הממוזגים.

המשפחה היא מן הקמאיות שבמשפחות הנחשים, ועל כך מעידים כמה מסימניה: (א) מציאותם של שרידים של אגף-הירכיים הגרמי, הכוללים מתגים קצרים — שרידי הגפיים האחוריות —, הבולטים כלפי חוץ משני עברי פתח-הביב; (ב) מציאותם של שתי ריאות מפותחות (אם כי לא במידה שווה). משאר סימניה: (ג) קשקשי הגו קטנים מאד וערו-כים ב-40-80 שורות-אורך; (ד) אישון-העין מאונך-סדקי; (ה) במינים רבים מצויות כמה גומות במינים שבסמוך לשפת-הפה, והן, כנראה, מקום-מושבו של איבר-חושם מיוחד, שבו מבחין הנחש בהפרשים קלים ביותר בחום הקורן שבסביבתו.

אורח-החיים של רוב הח"ם הוא לילי מובהק, טרפם עפ"ר יונקים או עופות. הח"ם תופס את הטרף בלסתותיו, המצוידות בשיניים ארוכות, כפופות וחדות מאד, כורך את גופו מסביב לגוף הטרף ולוחץ בחזקה על בית-חזהו, עד שהטרף מת בחניקה, כל ה"ם מסוגלים לבלוע, בשלמות, טרף הגדול מאד בהשוואה לגודל גופם-הם.

הח"ם הקיימים היום מתחלקים ל-3 תת-משפחות:

(1) פיתוניים (Pythoninae) — בעלי עצם-ארוכה עילית בגולגולת ושיניים בעצם הקדם-לסתית; מגיני תת-הזנב שסועים. הם נפוצים באפריקה (פרט למאדאגאסקאר), באסיה הדרומית וביחוד באוסטרליה; רובם מטילי-ביצים. הסוג פיתון (*Python*) כולל כמה נחשי-ענק טרופיים של העולם הישן, המהווים לפעמים סכנה גם לחיי האדם. הפיתון המרושת (*P. reticulatus*), מן המזרח הרחוק, מגיע עד לאורך של 10 מ', הפיתון ההודי (*P. molurus*) — עד לאורך של 8 מ', והפיתון האפריקני (*P. sebae*) — לאורך של 7 מ'. בנקבות של המינים האלה, בתנאי שבי, יש לציין לפעמים מקרים של דגירה על הביצים, לעזרותיהם של נחשים אלה ערך מסחרי-שימושי ניכר, באוסטרליה הצפון-נית נפוצים בני הסוג *Aspidites* — פיתונים קטנים (2-3 מ'), שייחודם הוא בכך, שעיקר מזונם — מיני נחשים אחרים.

(2) תת-משפחת Boinae — חסרי עצם-ארוכה עילית ושיניים בעצם הקדם-לסתית; מגיני תת-הזנב שלמים. מיניה נפוצים בעולם הישן ותחדש כאחד, אך ביחוד באמריקה; הם שוכני עצים או קרקע ומשריצים ולדות חיים. לקבוצה זו שייכות — בין השאר — האַנְקוּדָה (ע"ע) הענקית, וכן ה-*Boa constrictor* — המפורסם בכל משפחת ה"ם, שארכו 50 מ' ושטח תפוצתו מותרע ממפסיקו עד ארגנטינה. — מיני הסוג *Eryx* הם ח"ם קטנים, השוכנים קבע מתחת לפני-הקרקע; לסוג זה שייך הח"ם המצוי הארצישראלי (*Eryx jaculus*; ע"ע א"י, עמ' 222, ותמ' שם).

(3) תת-משפחת *Bolyerinae* כוללת 2 מינים נדירים בל-

בד, המצויים באי הקטן Round Island שבקירבת מאוריציוס. תמ': ע"ע נחשים.

י. ח. ה.

חֲנָקִין, 'הוֹשֵׁעַ (1864, קרמנצ'יג [אוקראינה] — 1945, תל-אביב), עסקן ציוני, מגואלי קרקעות א"י. 1882 עלה לא"י עם אביו והתיישב בראשון-לציון, וב-1887 עבר לגדרה, בעבודתו החקלאית הכיר את טיב אדמות הארץ, וכן קשר קשרי-ידידות עם פלחים ובעלי-קרקעות ערביים ולמד את לשונם ונימוסיהם, ואת ידיעותיו ניצל אח"כ במו"מ עמם לשם רכישת קרקעות מהם בכל חלקי א"י. בראשונה פעל למען חובבי-ציון, אח"כ — למען חברת יק"א, חברת הכשרת היישוב, הקהק"ל, וכן למען קונים פרטיים. ב-1915 הגולה ח' ע"י התורפים לברוסה שבאנאטוליה, אולם מיד לאחר המלחמה חזר לא"י והמשיך בפעולתו. ב-1932 ואילך היה מנהלה של חברת הכשרת היישוב, במשך חייו גאל ח' למעלה מ-600,000 דונאם; רכישותיו החשובות ביותר: האד-מות שעליהן הוקמו רחובות (1890) וחדרה (1891), ורוב שטחי עמק יזרעאל (1909, 1920); מכאן כינויו „גואל העמק". רובן של קרקעות אלה קמו לקניין-עד לקהק"ל. על-שמו של ח' קרוי מושב-העובדים כפרייהושע בעמק יזרעאל.

י. יערי, י"ח, האיש ומפעלו, תרצ"ג; מ. סמילנסקי, י"ח, תש"ו (חור ונדפס ב„משפחת האדמה", וו, תשי"א); ב. כצ' נלסון, כתבים, וו, 255-256, תש"ו; חיים אורלן, י"ח (ביצרון, י"ד), תש"ו; ד. תדהר, אנציקלופדיה לחלוצי היישוב ובזני, וו, 752-755, 1947.

חֲנָקִין (Nitrogenium; אנג' nitrogen, צרפ' nitrogène או azote, גרמ' Stickstoff), יסוד כימי אלמתכתי, עומד בראש הקבוצה V של המערכת המחזורית; סמלו הכימי N. מספרו הסידורי 7, והמיבנה האלקטרוני של האטום: $1s^2 2s^2 2p^3$. משקלו האטומי 14.008; 2 איזוטופים טבעיים: N^{14} (99.62%), N^{15} (0.38%); וכן הופקו 2 איזוטופים ראדיו-אקטיוויים: N^{13} ו- N^{16} .

בטמפרטורה רגילה ח' הוא גז חסר צבע, חסר ריח וחסר טעם, והוא נהפך לנוזל ב-147°- ובלחץ של 33.5 אטמוספרי-רות. בהתאדות מהירה תחת לחץ מופחת קופא הנוזל ונהפך לגוף מוצק חסר צבע, הניתך ב-210°- ורותח ב-195.5°-. צפיפותו של הגז האלמנטארי (1.251 g/l) פחותה אך מעט מאוויר רגיל. הוא נמס מעט מאד במים (כ-2% של הנפח בטמפרטורה רגילה); אבל נפח אחד של חמצן ניגר בולע כ-450 נפחים של הגז. — תכונתו המובהקת של יסוד זה היא מיעוט פעילותו הכימית בטמפרטורות שלמטה מ-200°; בטמפרטורות שלמעלה מזו הח' מתחבר ליסודות רבים, וער-פותו בתרכובותיו היא 3 או 5. בטמפרטורה רגילה מולקורי-לוחיו של הח' הן דו-אטומיות: N_2 ($N \equiv N$), ובניסוח אלקטרוני: $N::N::N$. „עצלותו" הכימית של הח' יסודה ביציבות המולקולה שלו, שפירודה לאטומים תפשיים דורש השקעת אנרגיה גדולה מאד; אף בטמפרטורה של 3,500 אין פירוק זה מגיע אלא ל-5% בלבד. אבל אפשר „לעורר" ח' בלחץ נמוך ולהשרות עליו מצב של פעילות כימית לא-רגילה ע"י התפרקות של מתח חשמלי גבוה. לאחר הפסקת ההתפרקות מוסיף הגז להאיר באור צהוב-ירקרק, והוא נוח להתחבר עם יסודות כימיים רבים. בצינור המכוסה בחומצה מטא-זרחנית (ע"ע זרחן, עמ' 988) האור עומד כמה שעות. האנאליזה הספקטראלית מוכיחה, שח' זה מיונן, זא. — ניתקו אלקטרונים מאטומי.

תולדות ה'ח' ון הלמונט (ע"ע) היה, כנראה, הראשון שעמד על כך, שבאוויר מעורבים לפחות שני גזים, שאחד מהם אינו כלה בשעת שריפת כל חומר באוויר. אולם בפועל לא נתגלה ה'ח' אלא בתחילת שנות ה-70 של המאה ה-18, וזאת בבת-אחת כמעט בידי 3 חוקרים, ללא כל קשר ביניהם — ג' פריסטלי (ע"ע), ק. ו. שלה (ע"ע) וד. רתר-פורד (ע"ע). לוואזיה (ע"ע) קרא לו בשם „אזוט“ (azote, מיוו ἄζωος — ללא-חיים), משום שלא כחמצן אין הוא מקיים את הבעירה, ובכלל זה — את הבעירה הביולוגית (הנשייה מה), ובע"ח נחנקים בו. מכאן בא גם שמו הגרמני של הגז (והגרמו לעברית). שפטל (ע"ע) הנהיג ב-1823 את השם nitrogène — יוצר מלחת (ע"ע).

מציאות ה'ח' ה' נמצא בכל ממלכות-הטבע שבארץ ובעולמי-הכוכבים. כ-78% של נפח האטמוספירה (ע"ע, עמ' 568; וע"ע אויר, עמ' 823), שהם כ-75% ממשקלה, הם ה' אַלמנטארי. זה האחרון נמצא גם בגזים וולקאניים, במכרות ובמעיינות, וכן במטאוריטים. ע"י הספקטרוסקופ הוכחה מציאות ה' — אטומי, מולקולארי ומיונן — בשמש ובכוכבים ובערפילים רבים; גרעיני שני האיזוטופים של ה' הם שלב-ביניים באחת משרשרות-הראקציות הגרעיניות, שהן המכאניזמים של הפקת אנרגיית-הקרונה של הכוכבים (ע"ע אטו-מית, אנרגיה, עמ' 515). ה'ח' הוא, כנראה, היסוד הרביעי או החמישי — מבחינת השכיחות — במציאות הקוסמית. תרכובות-ה' מינראליות מצויות על-פני כדור-הארץ במחצבים שונים, וחלקו של ה' בהרכב קליפת כדור-הארץ נאמד ב-0.005%. תרכובות-ה' אורגאניות הן עיקרו של החומר החי — בעולם הצומח והחי כאחד. בדומה לחמצן-האוויר, גם ה'ח' הוא מיסודות קיום החי וחילוף-חמרי; אלא שהוא אינו משמש בשריפת החומר ובייצור האנרגיה של החיים, אלא בבנינם של מרכיבי רקמות הגוף, בין אלה שמשמשים חומר לשריפה הביולוגית (כגון הפרוטאונים) ובין אלה הפועלים כגורמים מפעילים ומכוונים את תהליכי-החיים (אנטי-מים, חומצות נוקלאיות, וכד'). שיעורו של ה' בכללותו של העולם הארצי הגלוי לנו — הליתוספירה, ההידרוספירה והאטמוספירה יחד — נאמד ב-0.03%. כמויות גדולות של התרכובת המימנית של ה' — האמוניה — נמצאו בדרך הספקטרוסקופית באטמוספירה של כוכבי-הלכת הגדולים החיצונים.

מחזורי-ה' בטבע. בשם זה מכונה התהליך המעגלי של כניסתו של ה' מן האוויר לגילגולי חומר וצורה בממלכות הדומם, הצומח והחי, עד שהוא שב ויוצא להווייתו הראשונה — וחזור חלילה, על תהליך זה מושתתת התמדת קיום החיים, וחשיבותו גדולה גם מבחינות שימושיות רבות, ובפרט במדע החקלאות לענפיו. האטמוספירה מחזיקה כ- 4×10^{15} טונות ח'. שנה-שנה יוצאות ממנה כמה מאות-מיליונים טונות, שנהפכות לתרכובות לא-אורגאניות ואורגאניות — בחלקן ע"י תהליכים פיסיקאליים (התפרקויות חשמליות באטמוספירה, הגורמות קשירת ה' והמצון), ובחלקן ע"י תהליכים ביולוגיים, וכך הן נכלאות למשך זמן בגוף-הארץ ובחי שעליה. הארץ עצמה אינה אוגרת הרבה תרכובות של ח', אלא מכניסה אותן למחזור ע"י מסירתן לצומח ולחי. לאחר שהן ממלאות את תפקידן במחזור-החיים, מוצא לו ה' דרך-ייצוא מן המעגל ע"י בליית החומר האורגאני החי וחזור אל הווייתו האלמנטארית ואל מקומו הראשון באטמו-

ספירה. כך מתקיים שיווי-משקלה של האטמוספירה מצד הר-פכה, בזמננו הרפב זה הוא, כנראה, קרוב מאד לקבוע; אבל יש מקום לשער, שבעדינים הגאולוגיים הארוכים, שקדמו למציאות החיים בארץ, היו המסיבות שונות משל היום. — וזה מהלכו של מחזור-ה' בטבע על פני הארץ בעידן הגאולוגי שלנו: כמויות ניכרות של תרכובות-ה' אי-אורגאניות נוצרות בלא הפסק באטמוספירה (יש אומדים את כמות החומצה החנקנית המתהווית באטמוספירה ביממה ב-250,000 טונות). הן מגיעות אל פני האדמה עם המשקעים היורדים על פניה מן האטמוספירה ונקלטות בה בדרך הפיע-פוע. מלבד זה מגיעות כמויות ניכרות של תרכובות-ה' אי-אורגאניות מן הליתוספירה אל ההידרוספירה ע"י פעולת הבליה והסחיפה (רוחות, נהרות). מלאי זה שביבשה ובימים משמש להזנת הצומח; הצמח הירוק ומיקרואורגאניזמים שונים מסוגלים לבנות לעצמם תרכובות-ה' אורגאניות חיוניות מחומר לא-אורגאני. מקצתו של הצומח נאכל ע"י בע"ח, מקצתו בלה ומתפרק ומשמש מזון לדור חדש של הצומח; חלק מן ה' הכלוא בצומח בצורת תרכובות גבי-מולקולא-ריות מתגלגל בתהליך הבליה והפירוק בחמרים פשוטים, אורגאניים ואי-אורגאניים, שהם נדיפים או מסיסים במים, גם ה' הכלוא בחי סופו לצאת, בין בדרך ההפרשה בצורת תרכובות נדיפות או מסיסות, שהן החמרים האחרונים של חילוף-החמרים בחיים (וע"ע גואנו), ובין בדרך הבליה שלאחר מיתה — הרקבון, בפעולת מיקרואורגאניזמים שונים. יש גם כמה משפחות של מיקרואורגאניזמים, שיכר לות לאגור ולכלוא ה' אַלמנטארי מן האטמוספירה, שאותו הן הופכות לחומר אורגאני. כבר מימיקדם ידוע, שבניגוד לרוב גידולי-קרקע — שגידולם הממושך בשדה אחת מתיש את כוחה, זא. נוטל ממנה את חמרי-ההזנה החיוניים לצומח, שבכללם תרכובות-ה' — הרי צמחים ממשפחת הקטניות לא זו בלבד שאינם ממעטים את ה' הכלוא באדמה אלא מרבים אותה, וזריעתם של צמחים אלו משמשת כשיטה של דישון אדמה שנידלדל כוחה, אולם לא הצומח כשהוא-לעצמו הוא הצד הפועל בתהליך זה, אלא חידקים מסויימים, החיים בסימ-ביזה עם הצמחים הללו ושוכנים בשרשיהם. מקצת מן ה' הנכלא ב„פקעות-השרשים“ חוזר ונפרש משרשי הצמח, בעיקר בצורת חומצה אספרטית, והוא מזומן להזנת צמחים אחרים, שאינם יכולים לכלוא ח', ייתכן, שמלבד הקטניות יש עוד צמחים שיכולים לקשור ח' בשיתוף עם מיקרואורגאניזמים מסויימים, אולם יש גם מיקרואורגאניזמים-שלא-בסימביזה שקולטים ח' כגון Clostridium pasteurianum ומיני אור-טובקטר (ע"ע).

גם בגילגולים אחרים של ח' בקרקע ובהכשרתן של תר-כובות חנקניות להזנת הצומח פועלים מיקרואורגאניזמים. מלחי אמן (ע"ע אמוניה) שבקרקע מתחמצנים ונהפכים לניטראטים (ניטריפיקאציה); תחילה הם נהפכים לניטריטים ע"י מיני ניטרוסומאנס, ולאחר מכן ניטרוטובקטר משלים את החימצון לניטראטים. היפוכה של ניטריפיקאציה היא דניטריפיקאציה, שבה חידקי-קרקע מסויימים מפרקים את תרכובות ה' שבה ומחזירים ח' חפשי לאטמוספירה.

הפקת ח'. ח' נקי אפשר להפיק במעבדה או בתעשייה מן האטמוספירה או מתרכובות חנקניות. מן האטמוספירה הוא מופק ע"י תרחקת שאר היסודות והתרכובות שבה; האוויר מתנקח מ- CO_2 ע"י העברתו דרך מי-אלקאלי, ומאדי-

מים — ע"י יבוש; התמצן נקשר לחומר מתחמצן שתתמוצ-
 תו אינה נדיפה, כגון זרחן (בטמפרטורה רגילה) או שבבי-
 נחושת להטיס, הח' המתקבל בדרך זו עדיין מכיל את הגזים
 האצילים (ע"ע) (כ-1% של הנפח). ח' הנקי מעירובי גזים
 אצילים מתקבל מפירוק תרכובות חנקניות (ח' "כימי"):
 למשל, ע"י העברת זרם של ח' חד-חמצני ושל אמוניה על
 פני נחושת לזהטה, לפי המשוואה

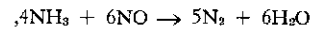

או ע"י פירוק אמון ניטריטי בחום:

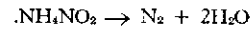

הח' שהתעשייה הכימית מייצרתו לצרכי השוק בממדים
 גדולים, מופק בשיטת הזיקוק-למקוטעין של אויר נוזל (ע"ע),
 כדרך הפקתו של חמצן (ע"ע, עמ' 596).

שימושי ח', במעבדה ובתעשייה משמש ח' לצרכים
 הרבה, בראש וראשונה — בתהליכים הדורשים סביבה
 חסרת-חמצן, שאותה ניתן להשיג ע"י מילוי החלל בח', כיר-
 צא בזה הח' משמש חומר-מילוי — במקום ארגון (ע"ע)
 יוקר — בגורות חשמליות גדולות וזולות, כמויות גדולות
 של ח' צורכת התעשייה הכימית בייצור תרכובות חנקניות
 אי-אורגאניות ואורגאניות שונות; החשובים שבתהליכים
 אלה הם הסינתזות של האמוניה (ע"ע, עמ' 903/4) ושל
 דשנים חנקניים (ע"ע דשנים, עמ' 226; וע"ע ציאן).

תרכובות הח', אפשר להבחין 3 קבוצות של תרכו-
 בות-ח' אי-אורגאניות: (1) תרכובות הח' המחזור; (2) תר-
 כובות הח' המחמצן; (3) ניטרידים.

(1) לקבוצה זו שייכות התרכובות המימיות של הח':
 אמוניה ואמון (ע"ע); הידרזין (ע"ע); חמצה
 הידרזואית (ע"ע). דרגת-החמצון הראשונה של האמו-
 ניה היא ההידרוכסילאמין (ע"ע).

(2) לקבוצה זו שייכות התחמוצות החומצות של הח'.
 ידועות 5 תחמוצות מוגדרות יפה של הח':

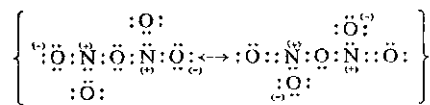
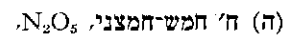
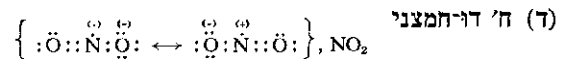
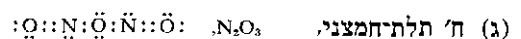

ידועה גם התחמוצת הגבוהה NO_3 , שאינה יציבה ואינה
 מוגדרת כל-צרכה.

(א) מופק בקלות ע"י חימום אמון ניטראטי:

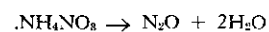

זהו גז חסר צבע, שריחו נעים וטעמו מתוק; הוא מתנזל
 ב-89°-. נשימתו גורמת שפרון, בילבול-החושים ומצב של

עליצות, והרדמה שאין בה משום סכנה; מכאן שמו העממי —
 „גאז מצחיק“ — ושימושו בכירורגיה קלה בניתוחים קצרי-זמן
 וברפואת-שיניים (בעקירת שן). N_2O מסיס במקצת במים בלא
 שתחול ראקציה ביניהם. בחום לא-גבוה ביותר הוא מתפרק
 למרכיביו, ומאחר שתערובת זו 1/3 ממנה הוא חמצן —
 לעומת 1/5 באוויר — פועל (א) כחומר מחמצן.

(ב) מופק במעבדה בהפעלת נחושת על חמצה חנקנית
 (ע"ע, עמ' 729/30), וכן הפיקהו בתעשייה בחימצון ישיר של
 ח' ע"י חמצן בקשת החשמלית (שם, עמ' 730). זהו גז חסר
 צבע וחסר ריח וטעם, שמתנזל ב-152°. מסיסותו במים מור-
 עטת מאד, ואין הוא פועל עליהם פעולה כימית. מבחינת
 מיבנהו הוא ראדיקאל תפשי (בדומה ל CO), ומכאן נטייתו
 להתחבר לחמרים אחרים, כגון מלחי הברזל הדו-ערפי —
 שעמם הוא יוצר תרכובת שחורה — וכן להתחמצן באוויר
 ל(ד). מצד עצמו (ב) הוא חומר יציב, שאינו מתפרק אלא
 בטמפרטורות גבוהות מאד.

בניגוד ל(א) ו(ב), שהם אדישים למים, (ג) — (ה) הם
 א ל מ י מ י ת ש ל ח ו מ צ י ת.

(ג) הוא האלמימה של החומצה הנתקית.

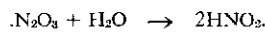

הוא עצמו נוזל ירוק, שאינו יציב בטמפרטורות רגילות,
 אלא מתפרק כדי שיווי-המשקל התרמי:

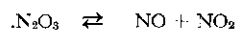

אף החומצה החנקית אינה יציבה, אולם מלחיה — הניט-
 ריטים — הם חמרים יציבים ומוגדרים יפה, כגון נתון
 ניטריטי, NaNO_2 . מיבנה יון-הניטריט הוא סימטרי (מבחי-
 נת 2 אטומי-החמצן) בגלל הרוזנאנציה בין שני מצביו:

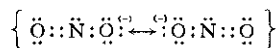

החומצה החנקית פועלת בתנאים מסויימים כחומר מחזר —
 הוך התחמצנותה לחומצה חנקנית — ובתנאים אחרים
 כחומר מחמצן — תוך חיזור (ל(ב)).

(ד) הוא בתנאים רגילים גז חום-אדמדם, בעל ריח
 אפייני. הוא נוצר ע"י חימצון של (ב) באוויר:

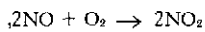

וכן ע"י התפרקות תרמית של ניטראטים מסויימים (ע"ע
 חנקנית, חמצה, עמ' 731). כראדיקאל תפשי הוא נוטה לדיר-
 מריזאציה וליצירת הארבע-תחמוצת N_2O_4 , שהיא חסרת-
 צבע, ומיבנה האלקטרוני הוא

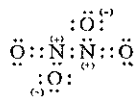

שיווי-המשקל $2\text{NO}_2 \rightleftharpoons \text{N}_2\text{O}_4$ מושפע מן הטמפרטורה
 ומן הלחץ, ובהתאם לכך הגז נעשה כהה בחום ובדליל
 האטמוספירה ומבהיר בקור ובלחץ.

(ד) הוא האלמימה המעורבת של החומצה
 החנקית והחומצה החנקנית, ושתייהן יחד מתהוות
 בהמסת (ד) במים:

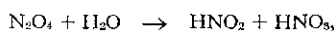

אלא ש HNO_2 חוזר ומתפרק מיד. בהמסת (ד) במי-אלקאלי
 מתהוות תערובת של ניטריט וניטראט.

biotic Nitrogen Fixation, 1940; A. Mittasch, *Stickstoff als Lebensträger*, 1941; N. Y. Sidgwick, *Organic Chemistry of Nitrogen*, 1945; *Nitrogen* (Thorpe's Dict. Appl. Chem., VIII), 1947; *Nitrogen; Nitrogen Compounds; Nitrogen System of Compounds* (Kirk-Othmer's Encycl. of Chem. Technol., 9), 1952.

מ. ה. ג.

תַּנְקָנִיּוֹת (Laniidae), משפחת עופות מסדרת צפרי-שיר (ע"ע); כוללת כ־70 מינים; בעלת תפוצה רחבה בכל העולם, פרט לאמריקה הדרומית ונידוילאנד. הח"ם טורפים קטנים; מקורם חזק, המקור העליון כפוף וחד הדומה למקורו של הפז (ע"ע); רגליהם החזקות מחזיקות בטרף — חרקים גדולים או חולייתנים קטנים — כבאגרוף, ח"רבים נוהגים לנעוץ טרף גדול-יחסית על קוצים, כדי להקל קריעת נתחים ממנו. לבוגרים, בדרך-כלל, צבעים בולטים, לצעי-רים — צבעים עדינים יותר. הנודדים מחליפים את נוצותיהם באיזורים הטרופיים, שבהם הם מבלים את החורף; הח' הגדול (ר' להלן) היציב מחליף את נוצותיו בקיץ לאחר הדגירה. קניהם — סלים, קלועים יפה מזרדים ועשבים יבשים ומרופדים בחמרים רכים. סימן-הפז של הח" — חגורת כתמים המקיפה את הביצים. — המינים הארצי-שיריים הם ציפרי-חרשים דלילים או נוף תרפתי הדומה להם, כגון חורשות-זיתים; הם חיים בודדים, חוץ מבעונת-הדגירה, מינים טרופיים רבים הם ציפרי-סבך מובהקות; אחדים מהם חיים זוגות-זוגות או אפילו במשפחות. — המינים הארצי-שיריים שייכים לסוג הנקן (Lanius). הח' הגדול (L. excu-) (bitor) יציב, נפוץ באירופה, אפריקה הצפונית, אסיה ואמריקה הצפונית; בא"י הוא מצוי בעיקר בבקעת-הירדן. הוא הגדול בין הח", משקלו כ־60 ג'; צבעיו שחור, אפור ולבן; הוא נוהג לשבת על ראשי שיחי-שיוף (סדריות). ממנו התפתחו תת-מינים רבים, הנבדלים זה מזה בצבעיהם. — הח' אדום-הראש (L. senator) משקלו 35 ג'; צבעיו שחור ולבן, וקדקדו חום-אדום; מצוי בגליל, בכרמל ובהרי-יהודה. — הח' אדום-הגב (L. collurio) משקלו 30 ג'; קדקדו אפור וגבו חום-אדמדם. נפוץ מאד באירופה ועובר-אורח נפוץ מאד בא"י. — הח' הנופי (L. nubicus) משקלו כ־25 ג'; בעל זנב שחור-לבן וגוץ חלודי בצידי החזה. קנו בניו על ענפים עבים ומחופר באמצעות קורי-עכביש וחזויות לקליפת-העץ. בא"י הוא מצוי בחרשים, במטעים ובשדרות של איזור-החוף היסתי-כוכני.

ציור — ע"ע צפרי-שיר.

P. P. Grassé, *Traité de Zoologie, Oiseaux*, XV, 1007-1009, 1950.

מ. ה.

תַּנְקָנִיּוֹת, תַּמְצָה, HNO₃, החשובה שבחומצות הנקן (ע"ע), מן החשובות שבחומצות הלא-אורגאניות המשמשות במשק האדם. כבר ביה"ב הפירוה בשם aqua fortis („מים חזקים" — משום שהיא ממיסה את כל המתכות [פרט לזהב, ר' להלן]) או כ„מיה-בדלה" (בין זהב לשאר המתכות), הפיקה ע"י חימום תערובת של מלחת (ע"ע), אלום (ע"ע) וקנקנתום כחול (נחשת סולפאטית). שיטה זו יוחסה לג'אבר (ע"ע); גם אלברטוס מגנוס (ע"ע) מוסר על שיטה מעין זו. ב־1648 הנהיג ג'אובר (ע"ע) שיטת-הפקה פשוטה, שנתקיימה מאות שנים — חימום של מלחת בחומצה גפריתנית מרוכזת. ב־1776 הוכיח לוואזיה, שח"ח מכילה חמצן. ב־1784 הרכיב אותה קונדיש (ע"ע) מיסודותיה ע"י

(ה) היא אלמימתה של החמצה הנקנית (ע"ע):

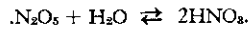

היא מתקבלת ע"י גטילת מים מן החומצה הנקנית (כגון באמצעות P₂O₅) או בכמה שיטות סינתטיות. צורתה — גבישים חסרי-צבע, היגרסקופיים מאד, שהם יציבים רק בטמפרטורה שמתחת ל־0°; למעלה מזו הם ממריאים, ואף מתפרקים קצת ל (ד) ולחמצן, וכן הם מתפרקים בהשפעת האור.

התחמצות (ב) — (ה) כולן חמרים ארסיים מאד.

(3) הניטרידים הם תרכובות של ח' עם מתכות ואלמתכות שונות, ומינם — מפחינה פורמאלית — כעין מלחים של האמוניה; למשל: ליתיום אמיד, LiN; מגרניזום אמיד, Mg₃N₂; בור אמיד, BN; ועוד. ניטרידים שונים מופקים ע"י פעולת היסודות המרכיבים זה על זה בטמפרטורות גבוהות. בשריפת ליתיום ומתכות אלקאליות-עפרתיות באוויר מתהוות תערובות של תחמצות (ע"ע) הת-קשרות (בחמצן) וניטרידים (ע"ע) התקשרות (בח'). בדומה לתחמצות, לא כל הניטרידים שווים מפחינת יציבותם ופעילותם. הניטרידים של המתכות האציליות והאציליות-למחצה מתפרקים בקלות ליסודותיהם בחימום; אלה של בור, של סיליציום ועוד — יציבים אף בטמפרטורות גבוהות. רוב הניטרידים חלה בהם הידרוליזה (ע"ע), ומופקת מהם אמו-ניה; למשל:

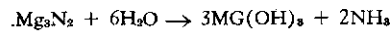

מקצת ניטרידים, כגון של הבור, של הסיליציום, של הטיטאן ועוד, מצטיינים בקשיות מרובה, בנקודות-היתוך גבוהות ביותר ובעמידות בפני פעולה כימית. משום כך הם משמשים חמרים למכשירים טכניים מסויימים ולכורים לתהליכים כימיים בטמפרטורות גבוהות. בור ניטרידי („בוראזן") קשיר תו קשיות היהלום.

תרכובות-ח' אורגאניות הן בעלות חשיבות מרעית במציאות הביולוגית הטבעית ורבות חשיבות בכימיה הסינתטית והטכנולוגית. הקבוצות העיקריות של חמרי-טבע מסוג זה הן: מצד אחד, תולדים אורגאניים של האמוניה — אמינים (ע"ע), אמידים (ע"ע), חמצות אמיניות (ע"ע), פרוטאינים (ע"ע); מצד שני, שפע של הטרופיקלים — תולדי הפירידין (ע"ע), הפירול (ע"ע), האינדול (ע"ע), ועוד, וביחוד הפורין (ע"ע) והפירימידין, שהם אבני-הבנין של החמצות הנוקל-איות (ע"ע), וכן האלקלואידים (ע"ע). לעומת זה לא נמצאו בטבע תרכובות-ח' המחמצן — תולדי החומצות החנקית החנקנית — חוץ מחומר אנטיביוטי אחד המכיל קבוצת-ניטרו. הסינתזה הכימית ייצרה שפע של תרכובות אמיניות אורגאניות ושל תולדיהן, כגון אנילין (ע"ע) וחמרי אֶזוֹדִיאזוֹ (ע"ע) הרבה חמרי-צבע, סמירופואה וכו', וכן את המון מוצרי הניטרציה (ע"ע) — אסטי-רים ניטראטיים ותרכובות-ניטרו, שהם חמרי-נפץ, חמרים פלאסטיים, וכן חמרים בעלי פעילות פארמאצוטית, ועוד.

W. Moldenhauer, *Die Reaktionen d. freien Stickstoffs*, 1920; F. Raschig, *Schwefel- u. Stickstoffstudien*, 1924; F. A. Ernst, *Fixation of Atmospheric Nitrogen*, 1928; H. O. Knaser, *Der aktive Stickstoff*, 1929; *Stickstoff; Stickstoffoxyde* (Ullmanns Enzykl. techn. Chem., IX), 1932; E. C. Franklin, *The Nitrogen System of Compounds*, 1935; P. W. Wilson, *The Biochemistry of Sym-*

כגון הנחשות. יש להניח שהיא מחמצנת תחילה את המתכת לתחמוצת, ותרכובת בסיסית זו היא הסותרת את עודף החומצה:

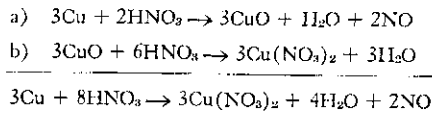

כיו"ב מחמצנת החח"ח גם אלמנטות שונות: גפרית מתחמך צנת ע"י החומצה המהולה החמה ל SO₂ וע"י החומצה המרוכזת — לחומצה גפריתנית; ורחן מתחמצן לחומצה זרחנית — וכאלה רבות. על פעולתה על חומצה מלחית — ע"ע כלור; מלחית, חמצה.

ח"ח פעולת פעולה מחמצנת נמרצת על חמרים אורגניים שונים. גחלים לחשות מוסיפות לבעור כשהן טובלות בח"ח מרוכזת. נסורת-עץ ושמן-טרפנטין גדלקים מעצמם במגעם עם החומצה ונשרפים ל CO₂ ומים.

ח"ח מרוכזת קרה, שנוגעת משך זמן בברזל, בנחושת או בכרום, מטילה על המתכות הללו מצב של עצלות ("סבי-לות") כימית, עד שאינן נפעלות מחומצות ומחמרים אחרים כדרכן. אפשר לבטל את העצלות ע"י שיפשוף פני השטח, או ע"י מגע בחומר מחזר, או ע"י פעולת שדה מאגנטי חזק. משערים, שסיבת העצלות היא התהוות ציפוי דק של תחמוצת על פני שטחה העליון של המתכת.

כחומצה חזקה ח"ח היא רעל פנימי חזק; בליעתה גורמת לדלקת ולכוויות בקיבה ובמעיים ועשויה להביא לידי מיתה. מגעה בעור החיצון גורם לצביעה צהובה במקום הנגיעה מחמת פעולתה על חומצות אמיניות מסוימות הכלולות במיבנה חלבוני העור — הראקציה הפסאנתופרוטאינית, המשמשת גם סימן-הכר לחלבונים בתמיסה.

הפקת החח"ח. באמת-מידה מעבדתית אפשר להכין ח"ח נקיה ע"י חימום קל של חומצה גפריתנית מרוכזת עם מלחת בשיעורים מחושבים, וניקוק-בריק ועיבוי אדיה של החח"ח בטמפרטורה נמוכה:

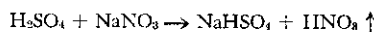

שיטה זו היתה במשך דורות גם המקובלת בהפקה טכנית של ח"ח. היא נדחתה בתחילת המאה ה-20 מפני שיטת



ציור 1. סכמה של מיתקן לתהליך בירקלנד-אידה

בירקלנד-אידה (Birkeland-Eyde) הנורווגית, שניצלה מקור-זולת של כוח חשמלי וחקתה את התהליך הטבעי של יצירת כמויות זעירות של תחמוצות-חנקן באטמוספירה בעקבות סופרות-רעמים. בטמפרטורה של הקשת החשמלית (סמוך ל 4,000°) ניצר בתערובת חמצן-חנקן של האוויר שיווי-המשקל

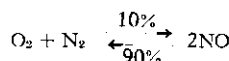

(ע"ע חנקן, עמ' 726), אלא שיש לצנן מיד את התערובת כדי למנוע את התפרקות החנקן החד-חמצני. ע"י סידור טכני

התפרקות חשמלית באוויר לח. הרפבה המדוייק נקבע בידי גייליסק (ע"ע) וברתולה (ע"ע) ב 1816.

מיבנה החח"ח — HO-NO₂. בתורת חומצה היא מיוננת בהתאם לנוסחה H⁺[NO₃]⁻ או — בניסוח אלקטרוני רוז-נאנטי —

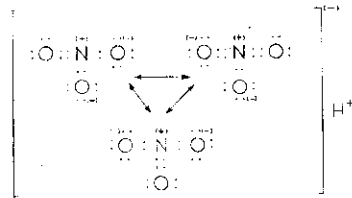

ואילו לגבי חומצה גפריתנית מרוכזת היא מתנהגת כבסיס של יון-הניטרונים: [NO₂]⁺OH⁻.

ח"ח נקיה היא נוזל חסר צבע, שמשקלו הסגולי 1.52; היא קופאת ב 41°- ורורתת ב 86°. החומצה נמסה במים בכל שיעור, ובאוויר לח היא מעלה ערפל ("עשנה").

"החח"ח המרוכזת" המסחרית היא תמיסה מימית של 68% חומצה, ומשקלה הסגולי 1.41. זוהי תערובת אזאטור-פית, שרותחת ב 121° בלא שינוי הרפב התמיסה, ואפשר להכינה מכל תמיסה אחרת, ששיעורה פחות או יותר מ 68% חומצה, ע"י זיקוק בלחץ אטמוספירי.

ח"ח נקיה ותמיסותיה המרוכזות מתפרקות לאיטן לפי המשוואה:

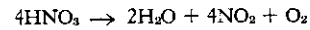

אור וחום מזרזים את הפירוק. לתמיסות מרוכזות של ח"ח גוף צהוב, מפני שהן מחזיקות שיעור של NO₂.

חשיבותה וייחודה הכימיים של החח"ח באים לה מצירופן של שתי סגולות: היא חומצה חזקה מאד (ע"ע חמצות, עמ' 590) וחומר מחמצן חזק מאד (ע"ע חמצון וחזור). בתמיסותיה המהולות היא מפורדת כמעט כולה ליון-מימן ולאניון-הניטראט NO₃⁻, והיא יוצרת מלחים — ניטראטים — עם כל הבסיסים והמתכות. אולם בהתנה-

גותה כלפי מתכות היא נבדלת משאר החומצות, באשר המסת המתכות בה אינה מלווה הפקת מימן אלא הפקת המרי-חיוור שלה עצמה, בדרגות-חיוור שונות — מתחמוצות שונות של החנקן עד אמוניה —, מאחר שתהליך ההמסה משולב בתה-

ליך של חימצון, שהוא חיוורה של החומצה עצמה. משום כך אין החח"ח ממסה מתכות הקודמות לה בשורת-המתח בלבד, אלא אף את המתכות האצילות-למחצה והאצילות, שהיא מסוגלת לחמצן, כגון נחושת, כספית וכסף וכד'; רק זהב וקצת ממתכות קבוצת-הפלאטינה עמידות בפני ח"ח. מסר תבר, שבפעולת החח"ח על מתכות רגילות, כגון אבק, פועל המימן המופק תחילה — תוך כדי התהוותו בצורה אטומית —

על החומצה, בהתאם למשוואות: בחומצה מהולה —

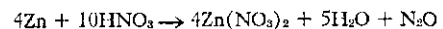
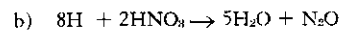
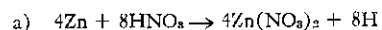

בחומצה מרוכזת באה לאחר הראקציה (a) הראקציה (b') — ומכאן משוואת-הסיפום —

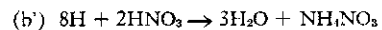

— ומכאן משוואת-הסיפום —



בפעולת החח"ח על מתכות שאינן דוחות מימן מחומצות,

חֶסֶד. השורש חסיד מצוי במקרא יותר מ-250 פעמים; הוא מופיע בכל סוגי הספרות המקראית וביצירותיה מכל התקופות. המושג מוסב על מה שבין אדם לחברו ועל מה שבין אלוהים ואדם.

ח' הוא המידה הטובה הנדרשת ביחסים שבין אדם לחברו. "ח' בא, בדרך-כלל, כשהוא צמוד ל"אמת" (ברא' כד, מט; משלי כ, כת, ועוד הרבה). ל"משפט" (הושע יב, ז, ועוד) ול"ברית" (שמו"א כ, ה, ועוד). מכאן, שאין הח' עניין הנובע מנדיבות-לבו של האדם בלבד, אלא חובה שעל האדם לקיימה כתוצאה מתנאים ומיחסים מסויימים שבינו לבין זולתו; בין בני משפחה אחת, בין אב ובנו, בין איש ואשתו, בין ארון ועבדו, בין מלך ונתינו, בין בעל-בית ואורחו, בין רעים שהבטיחו זה לזה הבטחות מסויימות, וכד'. עובדת קיומו של יחס כזה ביניהם מטילה עליהם חובות מסויימות זה כלפי זה, ומילוי חובות אלה הוא-הוא "עשיית חסד" — הנרדפת ל"עשיית משפט", כלו': קיום חובות. כשהזבה זו נובעת מהבטחה, שבועה, או ברית — עשייתה קרויה "שמירת הברית הח'"; כשהיא מקויימת גם כשניתן להשתמש ממנה בנקל — נקרא העושה אותה, "עושה ח' ואמת". למשל: משפחת בתואל ולבן קרובה היא לאברהם, וראוי להם שישאו את בתם רבקה ליצחק בנו, אבל אברהם אינו יכול לכפות אותם לכך, ולכן הספמתם קרויה "ח' ואמת" (ברא' שם). כך יש להבין גם את בקשת יעקב מבנו יוסף בדבר קבורתו בקבר-אבות: יוסף מחוייב למלא את רצון אביו בתוקף היותו בנו, אבל באותה שעה כבר לא יהיה מי שיוכל לכפות אותו למלא את חובתו; לפיכך מזכיר לו יעקב שזהו "ח' ואמת" (ברא' מז, כט; בלשון-חכמים — "ח' של אמת"). אף רחב "עשתה ח'" עם המרגלים — קיימה את חובת המארחת לתת מחסה והגנה לכאים בצל-קורתה, ועל האורחים חלה החובה לשלם לה כגמולה; אך בשעה שיכבשו בני-ישראל את יריחו לא יהיה מי שיגן על רחב, ולכן גם היא דורשת מהם ח' יחד עם "אמת" (יהו' ב, יב). הח' שאדם עושה לחברו מטיל חובה על מקבלו לגמול מצדו ח' לעושה הח' הראשון; וכן מציינו שאברהם נדרש ע"י אבימלך: "כח' אשר עשיתי עמך תעשה עמדי ועם הארץ אשר גרתה בה" (ברא' כא, כג). כיצא בו יש להבין במשמעות של מילוי-חובה או של גמילת טובה תחת טובה את "הח'" שמבקש אברהם משרה לשם הגנה על חייו (ברא' כ, יג); את "הח'" שביקש יוסף משרה-משקים (שם מ, יד); את "הח'" שהיו בני-ישראל חייבים לעשות עם בית ירבעל (שופ' ה, לה); את "הח'" שחייב חושי ל"רעהו" דוד (שמו"ב טז, יז); את "חסדה" של רות עם בעלה המת (רות ג, י); וכאלה רבות. אולם בראש וראשונה הח' במקרא הוא ממידותיו של ה', המידה שבה הוא נוהג בעולמו, באדם בכלל ובעמו בפרט, וביותר בצדיקים, והיא המידה שהמקרא — התורה, הנביאים והכתובים כאחד — מדגיש אותה ביותר בין מידותיו של ה' (שם' כ, ו; שם' לד, ו—ז; מיכה ז, יח; ועוד הרבה). המתפלל הנמצא בצרה מבקש ישועה מאלהיו "למען חסדו" (תה' ו, ה), והנוסחה המקובלת של הודיה על הישועה היא "כי לעולם חסדו" (שם קו, א, ועוד). לפעמים יש בח' המיוחס לה' משום צד שווה לח' כמידה אנושית — כעין מילוי-חובתו, כביכול, של ה' להגן על עמו ולהושיע את יראיו הפונים אליו בעת צרה, שהרי כרת ברית עם אבי האנושות נתן, עם אבות האומה, עם עמי-ישראל, עם דוד —

נאות ניתן להפיק בדרך זו כ-2% NO, שחיצונו הנוסף באוויר וקליטת הגזים במים מביאים לידי יצירת ח' (ציור 1).

היום נדחו כל השיטות הללו בתעשייה מפני החימצון הקאטאליטי של אמוניה (ע"ע, עמ' 900). בשיטה זו (תהליך-אוסטוואלד) מחממים תערובת של 10% אמוניה ו-90% אוויר לטמפרטורה של 300° ומעבירים אותה על פני קאטאליזאטור של פלאטינה, לאחר שחיממוהו לכדי טמפרטורה של 900—1,000°; חום ראקציית-השריפה דיו לשמור טמפרטורה זו של הקאטאליזאטור. כ-90% של האמוניה מתחמצנים:

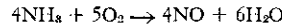

ממקום הקאטאליזאטור מובלים אדי התחמוצת למגדליי-קליטה, שבהם מסתיימים תהליכי החימצון (ציור 2):

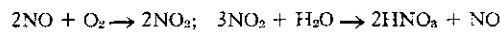

הח"ח היא מוצר של התעשייה הכימית הכבדה. התפוקה העולמית היתה כ-3 מיליון טון ב-1953, 6 מיליון טון ב-1959. היצרנים העיקריים בארצות-המערב הם אה"ב וצרפת.

מלחי הח"ח — הניטראטים — כולם מסיסים במים; רובם מתגבשים יפה; מאחר שיון-הניטראט חסר-צבע, צבעיהם של המלחים כצבעי הקאטיונים שלהם. החשובים שבמלחי הח"ח הם המלחי ח' (ע"ע) — הניטראטים של המתכות האלקאלייות, ששימושם רב מאד בחקלאות (ע"ע דשנים). כל הניטראטים נוסטים להתפרק בחום; מלחי המתכות הקלות — לניטריט, מלחי המתכות הכבדות — לתחמוצת:

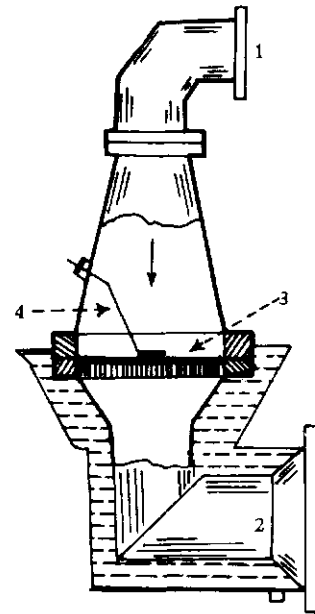

ציור 2. סכמה של מיתקן לחימצון אמוניה לחמוצה חנקנית. 1. כניסת תערובת-הראקציה; 2. יציאת מוצרי-הראקציה; 3. רשתות פלטינה; 4. אלמנט חימום.

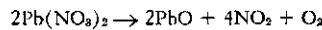
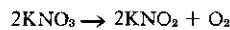

על הפירוק המיוחד של אמון ניטראטי ע"ע חנקן, עמ' 725. התרופות האורגניות של הח"ח הן: (1) אסטריום (ע"ע) ניטראטיים של תרכובות הידרופסיליות, שהידועים שבהם הם אלה של הגליצרול, של התאית וכו'; (2) תרכובות ניטרו, בעיקר של פחמימנים ארומאטיים (ע"ע ניטרציה). אלה ואלה חשובים ביותר כחמרי נפץ (ע"ע), כחמרים פלסטיים (ע"ע), כחמרי-אב של אמינים, לייצור חמרי-צבע, תכשירים פארמאצוטיים, סיבים מלאכותיים וכו'.

M. D. Barnes, Nitric Acid (Kirk-Othmer's Encycl. Chem. Technol., IX), 1952; A. Mittasch, Salpetersäure aus Ammoniak, 1953; F. D. Miles, Nitric Acid, 1961.

מ. ה. ב.

שהעושה אותם „מושכין עליו חוט של ח" (תמיד כ"ח, ע"א) — ז"א הוא נושא חן בעיני הבריות וחוסה בצלו של הקב"ה (פסידר"כ [הוצ' מנדלבוים], 264). מצד שני — מתחילה נברא העולם במידת הח' (ב"ר ח', ה'), והטובות שה' מעניק נתפסות כח" עם הבריות. אמנם אין „נוטלין שכר אלא ע"י מעשה" (מכילתא, פסחא פ"ה), אולם עצם מתן המצוות לישראל — שעל עשייתן נוטלים שכר — הוא חסדו של הקב"ה, שרצה לזכות את ישראל (משנ' מכות, ג', ט"ז); חסדי ה' קודמים למעשיהם הטובים של בני-האדם, שהרי רק בחסדו הם זוכים להגיע לאפשרות של קיום המצוות (פסידר"כ [שם], 150; ויקר"ר כ"ז, ב'). עם כל הדגשת הקשר בין קיום המצוות ובין השכר, גלויה הנטייה להבליט את צורך האדם בח' אל: „אפילו אברהם... צריך לח" (ב"ר ס', ב'). אף אם עושה הקב"ה ח' עם הבריות ב„זכות" (שם, כ"ט, ה'), הרי הוא גם מעניק את הח' ללא כל זכות: „אי לית ליה את יתב ליה מדידך" (אם אין לו, אתה נותן לו משלך [ירר'] פאה א' א' |); „מי שיש לו מעשים טובים — אני נותן לו משכרו, ומי שאין לו — חנינם אני עושה ונותן לו" (תנח/כי תשא, כ"ז; שמור"ר מ"ה, ו'; דב"ר ב', א'); „אם יש לנו זכות... הוא נותן לנו משלנו, ואם לאו — צדקה וח' הוא עושה לנו משלו" (מדרש תהלים [הוצ' בובר], 324).

וע"ע צדקה; שכר וענש.

א. א. א.

הח' בנצרות. תורת ח' האל בצורתה השונות תופסת מקום חשוב מאד בנצרות מראשיתה. מותו של ישו, שבו יש משום כפרה על חטאי המאמינים, נחשב כח' עליון של האל עם ברואי. פאולוס (ע"ע) פיתח את תורת-הח' כצירוף של האמונה במיתת-הכפרה של ישו עם רעיון הגזירה הקדומה (ע"ע). שלפיה מעניק האל את ישועתו לבחיריו מתוך חסדו; לרעיון זה יש סמוכים בהגות של כת מדבר-יהודה. לפי פאולוס מוענקת הישועה לבחירי-אל כמתנת-חנינם ולא בגלל זכויותיהם; קיום המצוות אינו מביא לידי ישועה, שכן לא יצדק אדם בגלל מעשיו הטובים, אלא בגלל הח' בלבד (ע"ע אנטוניומיוס). לתורת-הח' של פאולוס נודע תפקיד היסטורי חשוב בניתוק הנצרות מן היהדות ובקביעת יחסה של הנצרות לתורת ישראל ולדת היהודית.

תורת-הח' של פאולוס נתקבלה בדורות שלאחריו רק במידה שיכלה לשמש את התפשטות הנצרות בין אומות-העולם: בואו של ישו, מותו ותחייתו נתפסו כח' מאת האל המעניק ישועה, והכנסיה נחשבה לעדת בחירי-הח' — הנרשעים בח' ולא בזכות מעשים טובים; לעומת זה נשכח כמעט ביסוסה הרעיוני של תורת-הח' של פאולוס על תורת הגזירה הקדומה. אַוְגוּסְטִינוּס (ע"ע) — בוויכוחו עם פֶּלְגִיוּס (ע"ע) — חזר ודגל בבחירה-של-ח', אך הדגיש יותר מפאולוס שבואו של ישו הוא-הוא מעשה-הח' המכפר על החטא הקדמון (ע"ע). הנצרות המורחית שמרה על תורת-הח' בצורתה הקדם-אוגוסטינית. בכנסיה המערבית הלאטינית נתקבלה תורתו של אַוְגוּסְטִינוּס להלכה, אך, בדרך-כלל, לא למעשה, והתאור-לוגים של יח"ב התרחקו במידה ניפרת מעקבייתה וחומריתה: ביחוד הודגשו יותר חשיבותו של רצון האדם להשגת הישועה וערך המעשים הדתיים; היו אף שהדגישו את הרעיון, שישו מת למען האנושות פולה ולא רק למען בחירי-הח' המאמינים. בתורת-הח' של פאולוס בצורתה הקיצונית דגלו כיתות

נשבע להם והבטיח להם הבטחות; לפיכך, כשהוא עושה להם טובות, הוא, כביכול, ממלא את הבטחותיו ונקרא „שומר הברית והח'" (דב' ז, ט, ועוד; והשו' שמ"ב כב, נא). אולם ביותר מוטעם במקרא בכל מקום ההבדל האינסופי שבין „ח-אל" וחסדי-אנוש (תה' קג, ח—יא, ועוד הרבה) — שהרי אין האדם זכאי לתבוע טובה מאת ה', ואין צריך לומר שאין שום כוח בעולם שיכול לאלץ את ה' להיטיב לאדם או אף למלא את הבטחותיו לו; נמצאת מידת הח' של ה' היא-היא — ורק היא — „ח' של אמת" (ברא' לב, יא; שם' לד, ו—ז). ח' זה הוא מעבר לשכר ולעונש (במד' יד, יט); הוא חל על כל הברואים, שהרי הוא נובע מעצם העובדה שהבריאה היא מעשה ידי ה' (תה' קמה, ח—ט) — והוא נעשה וזהו עם הרחמים (הושע ב, כא, ועוד); ועל ח' זה העולם עומד (תה' פט, ג). בניגוד לאדם קצרה-הימים, ש„חסדו" אינו יכול להימשך, ובניגוד לאלילים שאין בהם כוח לקיים את „חסדם" — ה' הוא נצחי וחסדו קיים לעולם (ישע' מ, ו—ח; יונה ב, ט; תה' קג, טו—יז). חסדו — חסותו וישועתו — של ה' הוא הטובה הגדולה שיראה-ה' נכסף לה (תה' יג, ו, ועוד), ותחושת ח' זה היא חווייתו הנפשית היסודית (שם לב, י; שם נב, י; שם סג, ד).

נאמנותו של האדם לאלוהיו גם היא קרויה ח'. יראה-ה' המקיים את בריתו וממלא את מצוותיו, נקרא „חסיד" (שם ג, ה, ועוד) [וע"ע חסיד]. את העם שאינו נאמן לה' מוכיח הנביא: „וחסדכם כענן בקר" (הושע ו, ד), והוא מסביר לו שה' חפץ „ח' ולא זבח" (שם שם, ו), ז"א — שאין הזבח אמצעי שבו יוכל האדם להשתחרר ממילוי חיבתו. — הח' הנדרש מן האדם הוא, איפוא, כלל החובות המוטלים עליו כלפי ה' וכלפי האדם, ומעשה-ח' זה, כשרגשות עמוקים מעורבים בו, נמצא צמוד ל„אהבה" (ירמ' ב, ב; מיכה ו, ח). בדומה לכמה מושגים ערכיים במקרא, המציינים דבר והיפוכו, יש גם לח' לפעמים משמעות של גנאי חמור (ויק' כ, יז; משלי כה, י אולי גם שם יד, לד, וכן איוב ו, יד).

N. Glueck, *Das Wort Heseh im alttestamentlichen Sprachgebrauch* (BZAW, 47), 1927; W. F. Lothhouse, *Hen and Heseh in the OT* (ZAW, 51), 1933; H. J. Stoebe, *Die Bedeutung d. Wortes Häsäd im AT* (Vet. Test., II), 1952; L. J. Kayper, *The Meaning of חסד in Isa. 40, 6* (ibid., XIII), 1963.

ע. ה.

חז"ל רואים את הח' משתי בחינות. מצד אחד הם מזהים אותו עם גמילות-חסדים (תוס' פאה ד', כ"א; ברכ' ה', ע"ב), שהיא עשיית מעשים טובים במשמעות הרחבה ביותר של המושג (ע"ע צדקה). מצד שני מוסב מושג הח' על הכוונה והמשמעות של המעשה: המעשה המושלם הנעשה לשמו וללא צפייה לגמול נקרא ח' או „ח' של אמת"; מבחינה זו — „תורה לשמה זו היא תורה של ח'" (סוכה מ"ט, ע"ב; ור' ב"ר, הוצאת ת"א, עמ' 1196, והערות שם); ועל החסידים, שמסרו את נפשם על קידוש-השם, נאמר שגמלו ח' עם הקב"ה (תוס' סנה' י"ג, י"א). כמור כן הח' מתגלה בדרך עשייתם של המעשים הטובים: „אין צדקה משתלמת אלא לפי ח' שבה", כלו", הנתינה היא הצדקה, והטורה הוא הח'" (סוכה שם, רש"י ד"ה אלא).

כיוצא בו, יש שתי בחינות בח' ה' עם עולמו ועם בריותיו, מצד אחד — הח' הוא בגדר גמול על מעשים טובים,

ישיבת סורא (299), ור"ח עמד בראשה במשך 10 שנות-חייו האחרונות.

בימי נעוריו היה ר"ח עני מאד, אבל אח"כ התעשר מעשיית שיכר, ועשרו המופלג הפך לשם-דבר; עוד בחייו של ר' הונא בנה מכספו את ישיבת סורא מחדש (293). בשל עשרו, אריכות-ימיו וריבוי בניו ונכדיו ובנותיו (ששתיים מהן השיא לטובי תלמידיו, מגדולי הדור הרביעי לאמוראים) נחשב ר"ח לאיש מאושר (ברכ' מ"ד, ע"א; שבת ק"מ, ע"ב; מו"ק כ"ח, ע"א).

גדולתו של ר"ח היתה בחריפות פילפולו (עיר' ס"ה, ע"א). מרובים מאמריו בהלכה, אולם בבית-מדרשו הירבו לעסוק גם באגדה (שבת ל"א, ע"ב; עיר' כ"א, ע"ב; סוכה נ"ג, ע"א). הוא היה מסמיך הלכות גם לכתובים שבנביאים (סנה' פ"ג, ע"ב). כמו-כן הירבה בעצות טובות בעניינים מעשיים, בריאות, משק וכד' (שבת, שם), ולימד צניעות ומידות טובות. הוא עצמו היה צנוע והצטיין במידותיו; היה מקדים שלום אפילו לעכו"ם. סיפרו עליו מעשי-ניסים, שתפלתו לגשם נשמעת ושהומצא לו מן השמים השלו שאכלו אבותינו במדבר; אף את מיתתו פיארו בדברי-אגדה (יומא ע"ה, ע"ב; תענ' כ"ג, ע"ב; מו"ק, שם; מכות י' ע"א).

ז. פרנקל, מבוא הירושלמי, פ"ט-ז, תר"ל (תרפ"ג); י. היילפרין, סדר הדורות, ב/155-158, 1897; א. ה. וייס, דור דור וירוש' ג/163, תרס"ד (184-186, תרפ"ד); א. היימאן, תולדות תנאים ואמוראים, ב/511-519, תר"ע; H. I. Graetz, Geschichte d. Juden, IV, 297, 1911; H. L. Strack, Einleitung in Talmud u. Midras, 143, 1921.

מ. ו.

תַּסְדָּאִי, שמם של ארבעה ראשי-גולה. מהם ראויים לציון: (1) ח' השלישי בשורת ראשי-הגולה בבבל לאחר

הכיבוש הערבי (בערך 700—730); כנראה נכדו או גינו של בוסתנאי (ע"ע). ח' היה חותנו של נטרנאי בן נחמיה, ראש ישיבת פומבדיתא, ובימיו שרר שלום בין ראש-הגולה וראשי שתי הישיבות. ח' היה נכבד גם בעיני הערבים, שסיפרו אגדות על קשריו עם שדים ורוחות. הוא הוריש את משרתו לבנו שלמה; בנו השני, דוד, היה אביו של ענן (ע"ע). מייסד כת הקראים.

(2) ח' או שלמה ח' מנכבדי בגדאד ועשיריה; מונה לראש-גולה ע"י הח'ליף מוחמד אל-מַכְתַּפִּי (בערך 1160) וקיבל זכויות נרחבות למנות רבנים ודיינים ולגבות מסים. בימיו חודש זוהר המשרה של ראש-הגולה. ח' היה תלמיד-חכם ואחד מרבותיו של דוד אלרואי (ע"ע). — הנוסע פתחיה (ע"ע) מרגנסבורג מזכיר אותו בשם שלמה.

F. Lazarus, Die Häupter d. Vertriebenen (Brüll's Jahrb. f. jüd. Gesch. u. Lit., X), 1890; S. Poznanski, Babylonische Geonim im nachgaonäischen Zeitalter, 1914.

תַּסְדָּאִי אֲבִן שְׁפְרוּט (אמצע המאה ה-10, קורדובה), שר יהודי בשירות שליטי ספרד המוסלמית, שוחר תורה והשכלה. ח' היה בן למשפחה אמידה מַחְאָן, שעברה לקורדובה. הוא למד רפואה ונתקבל לשירותו של הח'ליף האומיי עבד אל-רחמאן III (912—961). כשהביאה משלחת דיפלומאטית מביזנטיון כמתנה למלך כ"י יווני של החיבור הפארמאקולוגי של דיוסקורידס (ע"ע), היה ח' אחד מצוות המתרגמים. ח' נתמנה אף למנהל מחלקת-המכסים, אחת המחלקות החשובות במשרד האוצר, וכשרונותיו נוצלו גם לפעולות דיפלומאטיות שונות. כשהגיע ב-953 הנזיר יוהאנס

מינים אנטינומיסטיים, שקמו בנצרות הקתולית בזמנים שונים ובארצות שונות; הללו ראו את עצמם כבחירי-הח' בעלי רוח-הקודש, ומשום כך — כפטורים מחובות המוסר. תורתם של פאולוס ואוגוסטינוס חודשה בימי הרפורמציה

בידי לותר ובעקבותיו בידי קאלווין, והיתה לאחד מיסודות חשיבתם. שניהם דגלו בהשקפה, שהח' לבדו הוא המושיע והמעשים הטובים אינם אלא פרי הח' הזה, ושניהם האמינו בגזירה הקדומה על הצדיקים שיוושעו. נגד חומרות אלה פנתה הכנסייה הקתולית בוועידת-טרנטו: גישתה מתונה יותר ומדגישה את ערך המעשים הטובים ואת חופש הרצון להשגת הישועה. — בכנסיות הלותראניות נעזבה עד מהרה העמדה החמורה של לותר. בקרב הקאלי-וויניסטים נדחתה אמנם עמדתו של ארמיניוס (ע"ע) בשעתו, שעירער על שיטת קאלווין, אולם במאות ה-19—20 נחלשה תורת-הח' של הרפורמציה גם בכנסיות הללו: היא נשמרת שם בחוגים מצומצמים, שבהם מדגישים את תורת הגזירה הקדומה ואת רעיון החטא הקדמון. בזמן החדש מנסים הוגי-דעות קאלוויניסטיים רבים לשמור על תורת-הח' העקבית בלי לקבל את תורת הגזירה הקדומה ואת רעיון החטא הקדמון על כל חומרותיהם. חיפוש לבסיס פילוסופי חדיש לתורת-הח' הפאולינית נמצא בהגותו של קרל ברט (ע"ע).

G. H. Joyce, The Catholic Doctrine of Grace, 1930; N. P. Williams, The Grace of God, 1930; A. G. Hebert, Grace and Nature, 1937; K. Barth, Die Botschaft v. d. freien Gnade Gottes, 1948; T. F. Torrance, The Doctrine of Grace in the Apostolic Fathers, 1948; M. J. Scheeben, Natur u. Gnade, 1949; id., Die Herrlichkeiten d. göttl. Gnade, 1949; D. Flusser, The Dead Sea Sect and Pre-Pauline Christianity (Scripta Hierosol., IV), 1958; J. Schildenberger - G. Trenkler, Gnade (Bibeltheol. Wörterb.), 1962.

ד. פ.

רב **תַּסְדָּאִי** (בירו': הסדאי, חסדי, חסדיי) (217—309), אמורא בבלי בדור השני והשלישי, ממשפחת כהנים בעיר כפרי שבבבל. ר"ח קיבל תורה מפי רב בישיבת סורא, וכן מפי גדולי הדור השני של אמוראי בבל. לאחר מותו של רב, כשנתמנה ר' הונא (ע"ע) ראש ישיבת סורא, נחשב ר"ח מן המצויינים שבתלמידיו, אף כי לא תמיד היו בדעה אחת בענייני הלכה (ברכ' כ"ה, ע"א ועוד). שניהם ישבו יחדיו בדין והיו ידועים בשמות-התהילה „סבי דסורא“ ו„חסדי דבבל“. ר' הונא אמר עליו: „ח' שמך וחסדאין מילך“ (ח' שמך ונאים דבריק), וכך התבטא אף ר' יוחנן הא"י בדברו עליו. רב הונא שלח את בנו רבה ללמוד תורה אצל ח' „שדבריו חריפים“.

ר"ח ידע את ערפו, ונראה שלפעמים כבדה עליו כפיפותו לרב הונא. פעם אמר לו ר"ח, שיש תלמידים שרבותיהם זקוקים להם. רב הונא הבין את הרמז וענה בתקיפות: „לא אני צריך לך, אתה צריך לי עד ארבעים שנה“ (ב"מ ל"ג, ע"א). שניהם נפגעו, אבל כעבור זמן התחרטו על המקרה והתפייסו. אעפ"כ העדיף ר"ח לשבת בעירו כפרי, ושם היה מורה-הוראות — דבר שהיה נמנע ממנו בסורא מפני כבודו של ר' הונא.

כשנפטר ר' הונא וארונו הועלה לא"י לקבורה, נתלווה אליו ר"ח (מו"ק כ"ה, ע"א), כששמו הולך לפניו, ובהזדמנות זו בא במגע עם חכמי א"י. לאחר מותו של ר' הונא עברו תלמידי ישיבת סורא לפומבדיתא, שבראש ישיבתה עמד רב יהודה בר יחזקאל (ע"ע). לאחר מותו של ר' יהודה נתחדשה

המשנה. היום מגדלים אותו ברוב הארצות, וביחוד באיזור האקלים הממוזג, בשל עליו הנאכלים כסלטים. זניו מרובים מאד.

הח' מפתחת שושנת-עלים, שצורתה ברוב הזנים התרבותיים צורה של ראש. לאחר מספר חדשי-גידול מופיע גבעול-פריחה המסתעף בחלקו העליון. צבע הפרחים צהוב; ההפריה עצימת בעיקרה. הפרי זרעון, בעל צבע לבן או אפור. הח' היא דלת-קלוריות: 100 ג' אינם מכילים אלא 1.2 ג' חלבון, 0.2 ג' שומן ו-1.21 ג' סוכרים, וערכם הקלורי 11 קל.; אולם היא עשירה בוויטאמינים — ויטאמין A (בצורת קאררוטן) וויטאמין C, וכן במינראלים — סידן, ברזל, מאגנזיום, אשלגן וזרחן.

מבחינה חקלאית מבדילים בין זנים חרפיים של ח', המצמיחים ביום קצר ובטמפרטורות נמוכות, ובין זנים קיציים, שאפשר לגדלם בטמפרטורות גבוהות יותר וביום ארוך.

מינים אחדים של ח', ביחוד *L. virosa* הגדלה באירופה, מכילים מיץ חלבי, שממנו הפיקו את התכשיר הפארמאצוטי *Lactucarium*, שהיה מקובל לפניו ברפואה כתרופת-הרגעה. ג. ק.

חסון (immunization), בבילוגיה וברפואה — תהליך טבעי או פעולה מכוונת, שבעקבותיהם נוצר באורגניזם (של בע"ח או של האדם) מצב של חסינות (ח"ת) כלפי חמרים זרים מסויימים שחדרו אל תוך הגוף (ובמקרים מסויימים — אף כלפי חמרים מחמרי הגוף עצמו [ח' עצמי]). בין חמרים פאתוגניים (גורמי-מחלות) ובין חמרים בלתי-מזיקים (ע"ע אימונו-לוגיה). הצד השווה שבכל תהליכי הח' — שינוי תגובת הגוף על חדירת החמרים ההם אל קרבו (או על הימצאם בקרבו): ברוב מקרי הח' רוכש הגוף את הכושר ליצור נוגדנים (antibodies) ספציפיים, התוקפים את החמרים הזרים תקיפה כימית או מגבירים את כושר-התקיפה של מנגנוני-התנגדות המצויים בגוף מטבעו (ע"ע אגלוטינציה; אופסונין); אולם הח' עשוי גם לגרום לשינויי-תגובה שאין בהם משום יצירת נוגדנים חפשיים (ע"ע אידיוסיןקסיה; אלרגיה; אנפילקסיה). חמרים מחוללי ח', ז"א ברוב המקרים — מעוררי יצירת נוגדנים בגוף, נקראים אנטיגנים. — במציאות הפיסיולוגית הח' והח"ת הם ממנגנוני-היסוד של הח' וס'ט זה (ע"ע) המאטריאלית-כימית של האורגניזם ומאמצעיה-ההגנה הטבעיים החשובים ביותר נגד מחלות-ויהום; במציאות הרפואית משמש הח' אחד מאמצעיה-המניעה ואמצעיה-הריפוי העיקריים לגבי מחלות אלו.



זני חסה
יפין: חסה, "הירמן" (*L. bon-jardinier*); שמאל: חסתעלים (*L. romana*)

מגורצה כשליחו של הקיסר אוטו I לקורדובה, נשא ונתן ח' עמו. ב-956 נשלח ע"י הח'ליף — יחד עם שליח מוסלמי — אל חצר מלך לאון, כדי לשאת ולתת עמו על חוזה-שלום. גולת-ההכותרת של פעילותו הדיפלומטית היתה שליחתו אל חצר-המלכות של נאווארה ב-958, שבה הצליח לשכנע את המלך הנוצרי לצאת לקורדובה לשם כריתת ברית עם הח'ליף.

ח' הועמד גם בראש הקיבוץ היהודי בספרד המוסלמית ופעל רבות למענו. הוא תמך בתלמידי-חכמים ובמשפילים, כגון המדקדק מנחם בן סרוק (ע"ע), ששימש לו זמן רב כמוכיר עברי עד שסר חינו בעיניו; דונש בן לברט (ע"ע) שר לכבודו. ח' הוא שהושיב על כסא הרבנות בקורדובה את הפליט משה בן חנוך (ע"ע), שבא כנראה מאיטליה הדרומית. מינוי זה הביא לידי התרופפות הקשרים בין יהודי ספרד ובין המרכז היהודי בכלל ועשה את הקיבוץ היהודי בספרד בלתי-חלוי בהדרכת גאוני-בבל. צעד זה של ח' תאם את המדיניות של הח'ליפים הספרדיים, שהתחרו בחבריהם לבית-עבאס בבגדאד ושאלו להפסיק כל קשרי-של-תלות בין ממלכתם ובין הח'ליפות המזרחית. לאחר מותו של ר' משה תמך ח' במועמדות בנו חנוך (ע"ע) נגד יוסף אבן אביתור, ובשל השפעתו נבחר זה לרב ראשי תחת אביו.

בהיסטוריה הישראלית ידוע ח' במיוחד ע"י האיגרת אל יוסף מלך-הכוזרים, הנושאת את שמו, ותשובתו של המלך אליו. באיגרת מוסר לו ח' ידיעות על ממלכת האומיים בספרד ועל מעמדו הוא ושאל שאלות מרובות על מלכות הפוזורים (ע"ע), תוך מתן ביטוי נרגש לגעגועיו לעצמאות וממלכתיות יהודית; ואילו איגרת-התשובה מכילה סיפור מפורט על התגירות הפוזורים. על האותנטיות של איגרות אלה נחלקו הדעות. יש חוקרים שסוברים, ששתי התעודות הן אותנטיות; יש מכירים באותנטיות של איגרתו של ח', אך לא בוז של איגרת-התשובה של המלך; ואילו לדעת חוקרים אחרים נתחברו שתי האיגרות בדור שלאחר ח', או אפילו בזמן מאוחר יותר (בין 1070 ל-1080), במגמת העמולה לאומית ודתית יהודית.

א. ג. פולק, כוריה, 19, תשי"א³; א. אשתור, קורות היהודים בספרד המוסלמית, 1, 191, תשכ"א; י. בער, תולדות היהודים בספרד הנוצרית, 475, 17/8 (ה'ע 7), 1961²; Ph. Luzzatto, Notice sur Abou-Iousof H. Ibn-S., 1852; M. Dunlop, Beiträge zum Chazarenproblem, 1938; D. M. Dunlop, The History of the Jewish Khazars, 125-166, 1954.
א. אש.

חֶסֶה (Lactuca), סוג של עשבים גבוהים ממשפחת המר-כבים (ע"ע); כ-100 מינים, הנפוצים כמעט בכל

האיזורים בחצי-הכדור הצפוני. פריחיהם ערוכים במכבדים, וכולם לשוניים דו-מיניים; צבעם לבן-צהוב, ורוד או כחול.

המין חסתי-המצפן (*L. scariola*), הגדל בצדי-דרכים, שימש, כנראה, מוצא לחסתי-התרבות (ר' להלן). הוא מצטיין בפוטוטרופיזם אפייני: במקו-מות מרובי-אור מסתדרים עליו באופן שרובם פונה למורח ולמערב, ואילו מקצועותיהם — למטה ולמעלה (מכאן שמו).

חסתי-התרבות (*L. sativa*) הוא עשב חד-שנתי; מוצאו מארצות ים-התיכון והמזרח הקרוב. תרבותו קדומה מאד; בא"י כבר היה ידוע בתקופת

התגלה בצורת מחלה. ברוב המגיפות ההמוניות חולים רק חלק מן הבאים במגע בגורם המחלה. במגיפות חלירע (ע"ע), למשל, נמצאים תמיד "נושאי-חידקים", ז"א בני-אדם שבאו במגע עם חולים ולא חלו, אבל הפרישו במשך ימים אחדים פסיקוני-חלירע בצואתם; ותופעות דומות נראו גם במגיפות של טיפוס-הבטן. אנשים אלה נוגעו במחולל-המחלה וחוסנו בהשפעת הגורם האנטיגני בלי לחלות בעצמם. סיבת תופעה זו היא שמחולל המחלה לא הספיק ליצור בגוף מוקד של המחלה. אע"פ שכמותו הספיקה לעורר יצירת נוגדנים; או שנוצר מוקד מוגבל, שלא הספיק לעורר תופעות-מחלה גלויות.

בכל אוכלוסיה שבקרבה שכיחות מחלות מידבקות מסויימות ובכל אוכלוסיה שלאחר מגיפה חד-פעמית — גדול אחוזי המחוסנים מחמת זיהום סמוי שלא גרר מחלה, ומכאן גדלה תינגודת האוכלוסיה למגיפה בעתיד. יצירת ח"ת כזאת לאחר מגיפות חשונה ביותר לגבי מחלות הנגיפים, כגון שיתוק-הילדים (ע"ע). את ההתחסנות נגד נגיף מסויים בעקבות זיהום סמוי אפשר להוכיח באדם ע"י גילוי נוגדנים לנגיף זה בנסיוב-דמו.

הח"ת נגד דיפֶּתֶרִיָה (ע"ע) נבדקת ע"י מבחן-שיק, שתוצאתו חיובית בלא-מחוסנים ושלילית במחוסנים. במיב-דקים המזניים נמצאות התוצאות השליליות מרובות ביותר באוכלוסיה החיה בצפיפות. ז"א בתנאים המגבירים את הסי-פויים לזיהומים סמויים, ועמם — לח"ת מוקדמת.

גם בשנית (ע"ע) מתגלה — לפי מבחן-דיק — התופעה של עליה מתמדת של אחוזי המחוסנים בד בבד עם עליית הגיל. במחלות כליה-עיפול נמצא, שבנסיוב התינוקות אין אגלוטינינים (ע"ע) נגד מחוללי הדיסנטריה ונגד גזעים פאתוגניים של *E. coli* — האגלוטינינים מתחילים להופיע בנסיוב החל משנת-החיים השניה, ואילו המבוגרים — רובם נסיוביהם חיוביים. והוא הדין בח"ת נגד שחפת (ע"ע): מיבחן-מנטו הוא שלילי בתינוקות בריאים וחיובי במרבית המבוגרים — עדות לכך, שהיה להם מגע עם גורם-המחלה וחל בהם תהליך של זיהום סמוי. כשמחלה מסויימת שכיחה באוכלוסיה (מחלה אנדמית — כגון טיפוס-הבטן ודלקת-הכבד המידבקה), נפגעים במיוחד הילדים שעדיין לא נת-חסנו. כשמהגרים בני-אדם מארץ לארץ, הם נפגעים במיוחד ממחלות ארץ-מושבים החדשה שלא היו שכיחות במולדתם הישנה; חסינותם בפני מחלות אלה הולכת ועולה כזמן שהותם באיזור המזוהם.

במחלות מסויימות אין ההדבקה השניה נקלטת כל עוד מצויים בגוף מחוללי-המחלה שנותרו בו מהדבקה קודמת; רק לאחר ריפוי מוחלט של הזיהום, באמצעים כימותראפיים, חוזר המאכסן למצב שלפני המחלה, ונעשה שוב רגיש להד-בקה. מצב זה נקרא ח"ת-על-תנאי. המלריה (ע"ע) היא אחת ממחלות אלו. אותה תופעה נמצאה בעגבת (ע"ע); כאן אף הוכח, שאם הזיהום הראשון נמשך זמן רב, עשויה הח"ת על-תנאי ליהפך לח"ת קבועה. "תופעת קוד" בשחפת (ע"ע) הניסויית של שפנונים מוכיחה, שבכע"ח מודבקים בחידיקה-שחפת לא נקלט זיהום שני באותם החידיקים.

הקניית ח"ת פעילה בדרכים מלאכותיות מוש-תת על החדרה מכוונת של האנטיגן אל תוך הגוף. השימוש בשיטה זו לצרכים רפואיים — ח"מ-גן — מותנה באפשרות להבדיל ולהפריד בין האלימות (הפאתוגניות) של הגורם

על הטיב הכימי של האנטיגנים של חידיקים מסויימים ורעלנים — ע"ע זהו, עם 624; על המכאניזם הפיסילוגי והכימי של הח"ת — ע"ע נוגדנים; תימוס.

בשתי דרכים נקנית לגוף ח"ת לגבי אנטיגן מסויים: (1) בח"ת פעיל (אקטיווי) — חדירת האנטיגן לגוף (או החדרתו אל תוכו), שבעקבותיה מוצא מן הכוח אל הפועל כושר הגוף ליצירת הנוגדן המתאים; (2) בח"ת סביל (פא-סיווי) — החדרת הנוגדן עצמו, הבא ממקור אחר, אל הגוף כדי להגן עליו מפני האנטיגן. האפנים של שתי דרכי הח"ת האלה שונים זה מזה, וכן נבדלות הן זו מזו מבחינת שימור שיהן ברפואה.

(1) ח"ת פעילה נרכשת בדרכים טבעיות ומלאכותיות. הדרכים הטבעיות הן צורות שונות של זהו (ע"ע) שלא-מדעת, המתבטאות באפנים שונים: מחלה גלויה; מחלה סמויה; מגע ממושך עם האנטיגן ללא גרימת מחלה; זיהומים סמויים חוזרים; רכישת ח"ת-על-תנאי.

לגבי מחלות מידבקות מסויימות כבר ידוע מימיקדם, שלאחר מחלה חד-פעמית רוכש האדם ח"ת מפני מחלה זו, ז"א אין הוא חוזר וחולה בה באותם התנאים שבהם בני-אדם אחרים — שטרם נפגעו ממנה — נוטים להידבק בה, וח"ת זו מתקיימת פעמים תקופה קצרה ופעמים תקופה ארוכה, עד כדי כל חייו, וזאת בניגוד למחלות אחרות, שלאחר שפגעו באדם והלה חלה והבריא — הן עשויות לחזור ולפגוע בו, וחוזר חלילה כמה פעמים. כמובן כבר הוכיח הנסיון הקדם-מדעי, שמחלה מידבקה שבה חלה האדם וממנה הבריא אינה משנה, בדרך-כלל, את רגישותו לגבי מחלה מידבקה אחרת. המחקר האימונולוגי הבהיר תופעות אלו: (א) עצם התגברותו של חולה על מחלה זיהומית והחלמתו ממנה היא ביטוי ליצירת נוגדנים בגופו, שהם מדבירים את גורם המחלה — החידיק או הנגיף — או מנטרלים את הרעלנים; (ב) ח"ת בפני המחלה קיים כל זמן שמתקיים הכושר לייצר את הנוגדנים — ייצור שהוא נמשך לפעמים גם לאחר סילוק האנטיגן שממנו באה הדחיפה לייצור זה; (ג) הנוגדנים הם ספציפיים לאנטיגנים שחוללו את ייצורם — רק במקרים מעטים משותף נוגדן אחד לאנטיגנים אחדים, ובמקרים אלה מחסנת מחלה אחת גם בפני מחלות מסויימות אחרות. לפיכך אף מובן, שאין ח"ת קיימת אלא לאחר מחלה שגורמה הוא אחד במובן האנטיגני, כגון גורם טיפוס-הבטן, ואילו מחלות הנגרמות ע"י מיקרואורגניזם או נגיף מרובה-זנים, שזניו נבדלים זה מזה כאנטיגנים, אינן מחסנות, בדרך-כלל, נגד הישנות המחלה — כדוגמת דלקת-הריאות, הנולדת מידבקה והשפעת. וכן אין ח"ת לאחר מחלות החולפות במהירות רבה עד כדי כך, שאין גורם הזיהום מספיק להפעיל את מנגנון ייצור הנוגדנים — כגון בדיסנטריה (ע"ע).

מבחינת הח"ת ניתן לחלק את המחלות לקבוצות הבאות: (א) מחלות הגוררות ח"ת ממושכת, לאחר התקפה אחת — כגון דבר, טיפוס-הבטן, אבעבועות, אבעבועות-ררות, חצבת, קדחת צהובה, טיפוס-הבהרות, חזרת; (ב) מחלות שאינן גורמות לח"ת — כגון זיהומי נקדי-מוגלה, פנומוקוקים וגו-נוקוקים, שפעת, דנג, קדחת חזרת; (ג) מחלות המחסנות בפני רעלן החידיק — כגון דיפֶּתֶרִיָה, שנית; (ד) מחלות המחסנות בפני זיהום חוזר כל זמן שהזיהום הראשון קיים (ח"ת-על-תנאי) — כגון עגבת, שחפת, מלריה.

מרבית המקרים של ח"ת בעקבות זיהום סמוי, שלא

גם לח"ת בני-סביבתו, ושההפצה של הזנים הלא-אלימים באוכלוסיה מעפכת את התפשטותם של הזנים האלימים. יש חידקים הזקוקים לשם ריבויים לחומר שאינו מצוי במידה מספקת בגוף המאכסן; בגוף כזה הם מתקיימים זמן-מה בלא להתרבות בו ובלא לגרום למחלה. על תכונה זו הושתתה יצירת תרכיבים מחידקים הזקוקים לחומר אנטיביוטי או לחומר-מזון אחר שאינו נמצא בגוף המאכסן. תרכיבים כאלה יוצרו מזנים הזקוקים לסטרפטומיצין, ממיני חידקים גורמי ברזילוז (ע"ע), מפסיקוניה-חלירע ומחידקי-הדבר, וכן השתמשו למטרות ח' בחידקי-דבר הזקוקים למלחי-ברזל או לפורינים.

בתרכיבים מתים, המכילים גופות שלמים של גורמי-מחלה, משתמשים לח' ביהוד בכל המקרים שבהם אין ודאות שאין מחולל-המחלה המוחלש (החי) עשוי לחזור לאלימות. ההמתה מבוצעת ע"י כימיקלים שונים או ע"י חימום. התרכיב של י. סלק (ע"ע) נגד שיחוקילדים, למשל, מכיל את שלושת הזנים של נגיף-השיחוק, מזמתים ע"י פורמאלין.

השימוש בתרכיבים מתים במחלות הנגרמות ע"י חידקים מותנה בפתרון מספר בעיות: א) בחירת זן מתאים בעל כושר-ח' גבוה, גם כשהוא מת; ב) מציאת שיטה מתאימה להמתת החידקים בלא פגיעה בכשרם האנטיגני; ג) מציאת שיטה מתאימה לשמירתם ואחסנתם; ד) מציאת שיטה מתאימה לבחינת כושר-הח' ולקביעת ערך התרכיבים השו"נים כאנטיגנים.

דוגמה להרפבה בתרכיב מת הוא השימוש בתרכיב נגד טיפוס-הבטן (ע"ע). התרכיבים הראשונים הוכנו ע"י חימום החידקים בטמפרטורה של $50-60^{\circ}$ ושמירתם בתמיסה של 0.5% פנול. לאחר מכן הובהר המיבנה האנטיגני של חידקי-המעיים ובודדו מהם 3 תכשירים אנטיגניים. אחד מהם, המכונה אנטיגן-Vi, הוא המחולל את יצירת הנוגדן המכשיר את המסתם של החידקים האלימים בנסיוביהדם או את היבלעם בתאים הבלענים של הדם. תרכיבים של חידק זה שנשמרו בפורמלין — נשתמר בהם האנטיגן, אבל הנוגדן שנוצר על-ידיהם לא היה מסוגל להמסת החידקים. האנטיגן משתמר זמן רב בתרכיבים שהומחו ע"י אטאנול של 75% במשך 24 שעות ב 37° והשמורים ב-22.5% אטאנול. הוכנו גם תרכיבים מומתים ע"י אצטון ושמורים במצב מיובש, וגם בהם משתמר אנטיגן-Vi. התרכיב משתמר בתמיסת אטאנול זמנים ארוכים; ניתן, איפוא, להשתמש בתרכיבים יציבים ממין זה כבתקנים לבחינת הערך המחסן של תוצרות ממקורות שונים.

קיימים הבדלים ניפרים בין תכונותיהם המחסנות של האנטיגנים השונים שבחידק אחד. לפיכך רצוי להיפטר מאנטיגנים שאין להם ערך בח' ולהשתמש לח' באנטיגנים מבודדים במקום בחידקים שלמים. ניתן, למשל, לחסן בני-אדם נגד טיפוס-הבטן באנטיגן-Vi המנוקה. זריקה תת-עורית חד-פעמית של 0.04 מ"ג של חומר זה גררה הופעה של נוגדנים סגוליים לאנטיגן-Vi, והללו נתקיימו בנסיוב למעלה משנתיים. חומר בעל תכונות של ליפו-פרוטאין המכיל כמיות קטנות של פחמימה בודד מרעלן-הגחלת; חומר זה אינו ארסי, אך הוא בעל כושר-ח' נגד זיהום בגחלת; אח"כ התברר, שגורם זה הופך לרעלנית (ר' להלן). מיקטעים מסוימים מחומר של חידקים הוכנו בכמה מקרים ע"י

ובין האנטיגניות שלו, ז"א בין כשרו לעורר מחלה באורגניזם הנגוע ובין כשרו לעורר אורגניזם זה ליצירת נוגדנים (ע"ע חידקים, עמ' 334/6). חומר-הח' האינדאלי הוא זה, שבו בוטלה האלימות תוך שמירת האנטיגניות במלואה. הרכבת האבעבועות (ע"ע) מתקרבת לאינדאל זה במידה רבה. עפ"ר יש להשתמש בשיטות שונות של טיפול בגורם הפאתוגני, כדי להחליש את אלימותו עד כדי מינימום תוך שמירת מאפסימום של האנטיגניות. — הח"ת הפעילה נרכשת בדרכים המלאכותיות הבאות: זריקת מחולל-מחלה חי ואלים לגוף, אולם בדרך השונה מדרך כניסתו הטבעית — דבר שיש בו כדי להחליש את פעולתו הפאתוגנית; תרכיב חי ולא-אלים המכיל את מחולל-המחלה כשהוא מוחלש ע"י טיפול מוקדם; תרכיב חי בעל זיקה לאיברים אחרים מאלה שאליהם זיקתו של מחולל-המחלה הטבעי; תרכיב חי במי-הולים שאינם מוזיקים, אולם מספיקים כדי גרימת יצירת נוגדן; תרכיב חי המכיל חידקים הזקוקים לחומר-מזון שאינו נמצא בגוף האכסנאי או אינו נמצא בו בריכוז מתאים לריבוי החידקים; תרכיב מת המכיל גופים שלמים של חידקים; תרכיבים מתים המורכבים ממיקטעים של חי-דקים; חידקים ורעלנים הקשורים לנוגדנים שלהם; רעלניות (טופסואידים).

והרי דוגמות לכל השיטות האלה:

בזיהום טבעי חדר נגיף האבעבועות לדרכי-הנשימה, מתרבה באיברים הפנימיים, וכ-12 ימים לאחר ההדבקה חלה התפרצות קשה של אבעבועות-העור; ואילו בהדבקה המלאכותית הישירה לתוך העור מופיעים סימני-המחלה הראשונים כבר 8 ימים לאחר ההדבקה, אולם נוצר זיהום מקומי בלבד, הגורם לח"ת. היום אין משתמשים בשיטות מעין זו אלא בנטרינריה (ע"ע) בלבד, כגון בהרכב נגד אבעבועות-העופות ע"י זיהום מלאכותי בנגיף האלים, כשמקום ההרכבה הוא מתחת לכנפיים; ריחוקו של מקום זה מן המקור מונע את התפשטות הנגיף ואת חדירתו לדרכי-הנשימה. — שיטות של ח' בגזעי-חידקים לא-אלימים (מוח-לשים) פותחו בידי פסטר (ע"ע); ההחלשה נעשית, למשל, ע"י גידול ממושך של החידק או הנגיף בתנאים מיוחדים, שאותם יש למצוא בכל מקרה ומקרה. נגיף הכלבת (ע"ע) הוחלש בדרך של העברות ממושכות בעוברי-תרנגולות; לאחר ההעברה 48 לא היה הנגיף אלים לרובם הגדול של עכברים בוגרים, אולם הוא חיסנם נגד 10,000 מנות קטלניות של גזע אלים. בכמה ארצות השתמשו בחידקים מוחלשים לחיסון האוכלוסיה בפני דבר (ע"ע, עמ' 870/1). לח' נגד שחפת (ע"ע) משתמשים היום ב. C. G. — זן לא-אלים של מחולל שחפת-הבקר, שהועבר 250 פעם על מצע שהכיל גליצרין ומרה. — אולם, בדרך-כלל, מקומן של שיטות מעין אלו גם הוא בעיקר בוטרינאריה, וממעטים להשתמש בתרכיבים חיים מוחלשים לח' בני-אדם מחשש להתחדשות פתאומית של האלימות.

התרכיב החי נגד שתוק-הילדים (ע"ע) שהוכנס לשימוש לאחרונה, הוא תוצרת מסוג חדש לגמרי בתחום הח' הפעיל. זהו תכשיר מזנים לא-אלימים של הנגיף, והוא ניתן דרך הפה, מתרבה בדרכי-העיכול, נפרש ע"י האדם המחוסן בצואתו ועשוי לחזור משם לדרכי-העיכול של אדם אחר, להתרבות גם בהם, וחוזר חלילה; נמצא, שהטיפול בנגיף הלא-אלים גורם לא רק לח"ת הפרט שחוסן במכוון אלא

הריסת החידקים בגלי אולטרא-קול והשקעה באולטרא-צנטריפוגה; מיקטעים אלה נמצאו זהים עם דפנות התאים. חומר כזה מחידקי-דבר הכיל ליפיד, פוליסקאריד ופרוטאין. לא היה ארסי וחיסן עכברים ושפנונים. כמו-כן נמצאו דפנות התאים של *Pasteurella tularensis*, שנשברו ע"י טיפול באתר או ע"י טילטול במכונת-מיקל, פעילים כחומר מחסן. זריקות של פוליסכארידים של עטיפות הפנומוקוקים מן הסוגים I, II, V, VII נמצאו יעילות כמחוללות ה' נגד דלקות-הריאות הנגרמות ע"י חידקים מן הסוגים האלה. — כל העובדות הללו מעידות על אפשרות השימוש באנטיגנים מנוקים כאמצעי ח'. אולם, בדרך-כלל, עדיין מקובל השימוש בתרפיבים העשויים מחידקים שלמים, שהם פעילים במידה מספקת בלי שחלו בהם תהליכי ניקוי.

שיטת ההרפבה של אנטיגנים — חידקים ורעלנים — קשורים בנוגדנים כאמצעי-ח' מושתתת על ההנחה, שלאחר הזריקה לגוף נפרדים האנטיגן והנוגדן וגורמים שני תהליכים נפרדים: (א) הנוגדן החפשי גורם מיד לח"ת סבילה (ר' להלן); (ב) האנטיגן החפשי גורם לח"ת פעילה, ונוגדנים הנוצרים ע"י פעולתו תופסים בהדרגה את מקומם של הנוגדנים הזורים, שיטה זו נועדה לאחד בשני התהליכים המשולבים בה את יתרונותיהם של הח' הפעיל ושל הח' הסביל. אולם לאחר כמה ניסויים בשיטה זו (בפסיקו-נדי התלירע, במתגי-טיפוס ועוד) הופסק השימוש בשיטות אלו בגלל הסיפון הכרוך בהן, לאחר שקרו כמה מקרי אסון, רובם בעקבות הריסת הנוגדן ושחרורן המוקדם של כמויות קטלניות של רעלן. — לעומת זה קיימת בטיחות בפני הרעלה בח' באמצעות רעלניות (טופסואידים או אנאטופסנינים): אלה הם תכשירים המתהווים מתמיכות של רעלנים (טופסינים) בעקבות התיישנותם של אלה האחרונים או בהשפעת ריכוזים נמוכים של פורמאלין, המופעל עליהם במשך שבו-עות אחדים. לאחר תקופה זו אין הרעלן ארסי עוד, ואילו תכונתו המחסנת נשמרת. השימוש ברעלניות מקובל היום כשיטת ח' נגד דיפתריה ונגד צפדת.

(2) הח"ת הפעילה נוצרת ע"י כניסת אנטיגנים לגוף, המגיב על כך ביצירת נוגדנים. אפשר להגיע למצב-ח"ת גם בדרך אחרת: נטילת נוגדנים מבע"ח שחוסן בשיטה הפעילה ונתינתם לבע"ח אחר. המקבל את הנוגדנים מתחסן, איפוא, בלא פעילות משלו, הודות לפעילותו של בע"ח שממנו ניטלו הנוגדנים. שיטת-ח' זו קרויה, איפוא, השיטה הסבילה, והח"ת המתהווה בה — ח"ת סבילה. גם בח"ת הסבילה מבחינים בין ח"ת סבילה טבעית ובין ח"ת סבילה מלאכותית. ח"ת סבילה טבעית מצויה בוולדות המקבלים נוגדנים מאמותיהם, שחוסנו בעקבות מחלות שחלו בהן. הנוגדנים מגיעים לוולדות בתקופתם העוברית, דרך השליה, או גם בחלב-הבוסר, בימים הראשונים לאחר הלידה. במיבחני-דיק (לשנית), למשל, נמצאו בגיל 0-6 חדשים יותר ממחצית הנבדקים מחוסנים, בגיל 6-12 חדשים — כשליש, בגיל 1-2 שנים — רק כרבע. תופעה זו מוסברת ע"י פירוקם ההדרגתי של הגלובולינים שנתקבלו מן האם, ומילוי מקומם ע"י גלובולינים חדשים הנוצרים ע"י הוולד, שהם עדיין חסרים תכונות של נוגדנים. גם במחלות הנגיפים מועברת הח"ת לוולד, דרך השליה; למשל: במקרים שהאם מחוסנת בפני שפעת או בפני שיתוק-ילדים. בבע"ח ששלייתם רבת-שכבות אין הנוגדנים עוברים דרך השליה, אלא הוולד

מקבלם בחלב-הבוסר; בבע"ח ששלייתם חד-שכבתית עוברים מרבית הנוגדנים דרך השליה ומיעוטם בחלב-הבוסר. באדם חשובה ביותר העברת הנוגדנים דרך השליה; בכלבים — מועטת ההעברה בשליה וניכרת ההעברה בחלב; בצאן ובבקר עיקר ההעברה היא בחלב. עגלים שלא ניתן להם לינוק או לשחות מחלב אמם רגישים ביותר לזיהומים במתגי-קולי. — קיימים הבדלים ניכרים בין נוגדנים שונים מבחינת העברתם מדם האם לדמו של הוולד דרך השליה, וכן מבחינת הופעתם בחלב האם.

הח' הסביל המלאכותי — זהו השימוש בנסיו-ביים אנטיבאקטריאליים או באנטיטופסינים: נסיובי דמם של בע"ח המכילים נוגדנים מסוימים, אם משום שחלו פעם במחלה הגוררת ח"ת ממושכת, אם משום שחוסנו במכוון נגד מחלה זו. הבדל עקרוני קיים בין הח' הפעיל ובין הח' הסביל מבחינת משמעותן ומבחינת שימור שיותן של שתי השיטות. הח"ת שבעקבות הח' הפעיל אינה מופיעה אלא לאחר תקופת-דגירה, קצרה או ארוכה — היא התקופה הנדרשת לגוף ליצירת נוגדנים בכמות המספיקה לשם פעולה יעילה נגד האנטיגן; מצד שני עשויה ח"ת זו — לאחר היווצרה — להתמיד בקיומה, שהרי מהותה היא הכושר שהוקנה לגוף לייצר נוגדנים. משום כך הח' הפעיל הוא שיטה של רפואה מונעת — הגנת הגוף מפני ספנת זיהום בעתיד; לעומת זה אין הוא שיטה יעילה להגנה מפני זיהום הצפוי לאלתר, ואין צריך לומר — שיטת-ריפוי למחלה שמחמת זיהום שכבר אירע. רק במקרה שחוסן האדם ח' פעיל בפני אנטיגן מסויים לפני זמן רב וכבר נפסק ייצור הנוגדנים בגופו, ניתן להשתמש בח' פעיל חדש גם כאמצעי-הגנה נגד זיהום חדש, משום שגופו מגיב על זריקה חדשה של אותו אנטיגן בהתחדשות מהירה מאד של ייצור הנוגדנים. תופעה זו קרויה „תגובה שנייה“ (second response) והזריקה החוזרת — „מנת-דחף“ (booster dose). — הח"ת שבעקבות הח' הסביל מופיעה מיד עם הזרקה הנסיוב לגוף, והנוגדנים המוכנסים לגוף תוקפים גם את האנטיגנים שכבר נמצאים בו; לפיכך זוהי שיטת-ריפוי למחלות-שמחמת-זיהום. לעומת זה אין הח"ת הסבילה מתמידה בקיומה, שהרי לא גרמה שום שינוי בכושר ההתגוננות העצמית של הגוף, ואין הח"ת מתקיימת אלא כל זמן שהנוגדנים הזורים קיימים — והללו הולכים ונעלמים בהדרגה, אם מחמת הריסתם ואם מחמת הפרשתם מן הגוף. לפיכך אין הח' הסביל יעיל כשיטת מניעה במקרה של חשש להדבקה בעתיד.

השימוש בנסיו-ביים אנטיבאקטריאליים פחת בזמן האחרון, ומקומם נתפס ע"י תרופות כימותראפיות או אנטיביוטיות. אולם במחצית הראשונה של המאה ה-20 היה הח' הסביל שיטת-הריפוי המקובלת לגבי מחלות כגון דלקות-הריאות שמחמת פנומוקוקים מסוגים שונים, השיבתה שמחמת מנינגוקוקים, טיפוס-הבטן ועוד. במחלות-נגיפים וגם במחלות-חידקים השתמשו בנסיובים של בני-אדם המחלימים מן המחלה, שהם נסיובים עשירים בנוגדנים.

נסיו-ביים אנטיטופסיים נלקחים מסוסים, שאותם מחסנים ע"י רעלניות. נסיובים אלה אינם פועלים על החי-דקים יוצרי הרעלנים, אלא מנטרלים את הרעלנים, שהם תוצרות החידקים. הריפוי בנסיוב אנטיטופסי מותנה בשני תנאים עיקריים: (א) מתן הנסיוב לפני שהתרבה הרעלן בגוף ולפני שהספיק לפגוע בתאים; (ב) הפסקת ריבוי החידקים

שאינן האורגניזם התקין מגיב עליהם — כגון האנטיגנים החלשים של תאי-הדם האדומים (ע"ע דם, סוגי). במקרים אחדים נמצא, שבעלי תכונה זו סובלים גם ממתלות המיו-סות לח' העצמי. לתופעות של ח' עצמי שייכות כמה צורות של חוסר-דם, שבכמה מהן נמצאו בתוך נסיוני החולים נוגדנים לכדוריות-הדם האדומות, וזוהו גם האנטיגנים הספ-ציפיים שנגרם הם מכוונים. בארגמנת (ע"ע דם, עמ' 718; דם, עמ' 810), שסימניה הם שטיפים והפחתת מספר פתיתי-הדם, נמצאו נוגדנים לפתיתי-הדם; וכן נמצאו נוגדנים לכדוריות לבנות בנסיוני חולים שלקו בלוקופניה (ע"ע דם, עמ' 715) כרונית. בקבוצה אחרת של מחלות הנגרמות ע"י ח' עצמי מופיעים שינויים דלקתיים ברקמה החיבורית, למשל: בצורות מסוימות של דלקת-העורקים; בקדחת השגרון (ע"ע) שלאחר זיהומים ע"י סטרפטוקוקים מקבוצה A, לאחר מגיפות של שנית או דלקות-השקדים — מחלה זו מתלקחת תמיד מחדש, אם החולה חוזר ונדבק ע"י סטרפטו-קוקים מאותה הקבוצה, ובנסיוני החולה נמצאים נוגדנים לתוצרות הסטרפטוקוקים. דלקת-הכליות החריפה המופיעה אחרי זיהומים ע"י סטרפטוקוקים מקבוצת A אף היא איננה תוצאה ישירה של הזיהום אלא תוצאה של שינוי אנטיגני של הרקמה הגורמת ליצירת נוגדנים. לאחר ניתוחים של עדשת-העין מופיעה לפעמים דלקת. הנגרמת ע"י ריגוש החולה נגד שאריות חומרה-העדשה שנשארו בגופו; במקרים כאלה נמצאת תגובה חיובית של עור-החולה נגד חומרה-העדשה. גם את מחלת הטרשת הנפוצה (ע"ע) מייחסים להופעת נוגדנים לחמרים של מערכת-העצבים.

בסיכום ניתן לומר, שתופעת הח"ת היא תופעה „גיטרא-לית“, הפועלת לפעמים לטובתו ולפעמים לרעתו של האור-גאניזם. מצד אחד מושתת עליה הח' המלאכותי הפעיל והסביל לצרכי הרפואה, ומצד שני עשויה היא לגרום לתו-פעות פאתולוגיות.

W. C. Boyd, *Fundamentals of Immunology*, 1943; R. Bie-ling, *Die biologische Infektionsabwehr*, 1944; R. Doerr (Hrsg.), *Die Immunitätsforschung*, I-VII, 1947-1951; F. M. Burnet - F. Fenner, *The Production of Antibodies*, 1949; N. P. Sherwood, *Immunology*, 1951; S. Raffel, *Immunity*, 1953; G. A. Wilson - A. A. Miles, W. W. C. Topley - G. S. Wilson's *Principles of Bacteriology and Immunology*, I-II, 1955; L. Binet, *Comment se défend l'organisme*, 1955; J. E. Cushing - D. H. Campbell, *Principles of Immunology*, 1957; H. Spiess (Hrsg.), *Schutz-impfungen*, 1958; F. M. Burnet, *The Clonal Selection Theory of Acquired Immunity*, 1959; id., *The Mechanism of Im-munity* (Sci. Amer., 204, No 1), 1961; id., *The Integrity of the Body*, 1962; R. E. Billingham - W. K. Silvers (eds.), *Transplantation of Tissues and Cells*, 1961; id., *Skin Transplantates and the Hamster* (Sci. Amer., 208, No 1), 1963; W. H. Taliaferro - J. H. Humphrey, *Advances in Immunology*, I-IV, 1961-1964; F. O. Höring, *Klin. Infektionslehre*, 1962; R. S. Spears, *How Cells Attack Antigens* (Sci. Amer., 210, No 2), 1964.

א. ל. א.

פְּסוּת (אג' protectorate), צורות מסוימות של זיקת-תלות מדינית.

(1) מדינת-ח' (מ"ח) — במשפט הבינלאומי —

היא מדינה הקשורה בזיקת-תלות במדינה אחרת („המדינה המגינה“ — המ"מ) וכפופה למרותה. אין לערבב את מוסד הח' עם משטרי המנדטים (ע"ע) והנאמנות (ע"ע אמות מאח-דוּת, עמ' 920/6, 935/6). בחיים הבינלאומיים ידועה תופעת הח' מאז ומתמיד, בשמשה כמסווה לשיעבוד מדינה חלשה

בגוף והפסקת היווצרות נוספת של רעלנים. הריפוי בנסיוב אנטיטוקסי זכה בהצלחה רבה במקרים של דיפתריה, של צפדת ושל זיהומים בחידקים לא-אווירניים אחרים.

כמות האנטיטוקסין בנסיוב נמדדת ביחידות. הנסיוב ניתן במספר יחידות הנקבע לפי גיל החולה. לפי הזמן שעבר מהתחלת המחלה ולפי מידת החומרה שבסימניה. קביעת ערכו האנטיטוקסי של הנסיוב היא מהשגיו החשובים ביותר של הריפוי בנסיובים; היא מאפשרת לרופא לקבוע בדיק את מנת הנסיוב הדרושה ולשער מראש את תוצאות הריפוי הצפויות מהשימוש במנה זו. פ. אהרליך (ע"ע) הגה את הרעיון של עשיית נוגדן בלתי-משנתה לקנה-מידה לכל קביעה נוספת של ערכו של נסיוב-ריפוי. ב-1922 המליץ אירגון הבריאות הבינלאומי על קביעת יחידתו של אהר-ליך כיחידה בין-לאומית, והגדיר את היחידה של נסיוב-התקן של אנטיטוקסין-הדיפתריה, שנשמר במכון הממלכתי לנסיוב בקופנהאגן. אח"כ נקבעו תקנים גם ליתר הנסיובים האנטיטוקסיים.

השימוש באנטיטוקסין כבאמצעי-ריפוי בדיפתריה ובצפדת מצטמצם והולך לאחור שהונהגה שיטת הח' הפעילה ע"י רעלניות (ר' לעיל).

ח' עצמי, בדרך-כלל, אין הגוף מייצר נוגדנים בפני חמרים המצויים בתוך רקמותיו: "horror autotoxicus" — „הפחד מפני הרעלה עצמית“ (פ. אהרליך). יש סבורים, שכל תא בגוף מכיל „סמלן עצמי“ — חומר שנוצר בחיים העו-בריים, והוא המונע את התאים יוצרי הנוגדנים ליצור אותם נגדו. בתפיסה זו משתלבת הופעת האדישות לח' שנת-גלתה לאחרונה: הגוף אינו יוצר נוגדנים אף נגד חמרים זרים, המשמשים כרגיל אנטיגנים, כגון רקמות זרות או פרוטאינים זרים, אם הללו הוזרקו לתוכו כבר בחייו העובריים או בימים הראשונים לאחר הולדתו. — לחסינותו של גוף חי לגבי רקמותיו של גוף חי אחר יש משמעות מיוחדת בכל הנסיונות לשתול רקמות של בע"ח („המנדב“) בגופו של בע"ח אחר („המקבל“), אף אם שניהם שייכים לאותו מין זואולוגי (ע"ע טרנספלטציה). בדרך-כלל, אין השתי-לות מצליחות אלא כשמעבירים רקמות ממקום אחד לשני באותו גוף, או מתאום אחד לשני, כשהתאומים הם חד-ביצתיים; ואילו בגלל הבדלים אנטיגניים אין השתילות מצליחות. כשמעבירים רקמה מגוף אחד לשני, אולם כשמק-דימים להזריק רקמות של המנדב לתוך גוף המקבל בתקופת-חייו העוברית, מתפתחת בו האדישות החיסונית: כשלאחר הולדתו שותלים בתוכו אותן הרקמות הזרות, הן נקלטות ואינן נהרסות ע"י תגובה חיסונית.

אולם יש מקרים שבהם נוצרים נוגדנים נגד תאי הגוף עצמו, ויצירתם גורמת למחלות רציניות. יצירת נוגדנים עצמיים מתרחשת בתנאים הבאים: א) כשמתהווים שינויים באנטיגניותם של התאים בהשפעתם של רעלני-חידקים או בעקבות קשירתם לחמרי-רפואה או לכימיקלים מסויימים אחרים; ב) כשמרכיבי הגוף — שהם בתנאים כהקנם מבודדים ואינם באים במגע עם התאים היוצרים את הנוגדנים — משתחררים מבידודם ונעשים נתונים לגישתם של התאים היוצרים את הנוגדנים; ג) כשתאים יוצרי-נוגדנים סוטים מדרכם ועוברים על ההגבלות שהוטלו עליהם בחיים העו-בריים. יש פרטים בכל מין שרגישותם האימונולוגית רבה ביותר, והם יוצרים נוגדנים נגד אנטיגנים חלשים מאד,

החיצונית והפנימית כאחת, אם כי לבני המקום מושארת לפעמים מידה מסוימת של אוטונומיה. למשל: בְּחָרִין (ע"ע), קְטָאָר (ע"ע), הפדרציה של ערב הדרומית (ע"ע), בְּסוּטוֹ-לֵנְד (ע"ע), בְּצ'וֹאֵנְלַנְד (ע"ע). מעמד המשפטי של שטחים אלה אינו אחיד, הוא שונה ממקרה למקרה ולעתים משולל בהירות מספקת.

T. Baty, *Protectorates and Mandates* (2 Brit. Year Book of Intern. Law, 109 ff.), 1921-1923; J. Kunz, *Die Staatenverbindungen*, 288 ff., 1929; L. Oppenheim - H. Lauterpacht, *International Law*, I, 191 ff., 1955⁵; K. Strupp - H.-J. Schlochauer, *Wörterb. d. Völkerrechts*, II, 308 ff., 1961².

י. צ. ב.

חֲסוּת, יְהוּדִי, מעמד חוקי מיוחד שניתן ליהודים, כבודדים או ככלל, באירופה של ימי הביניים ותחילת העת החדשה ע"י שררות כנסייתיות וחילוניות. היהודים, כורים, עמדו תחילה מחוץ לחוקים השבטיים או הממלכתיים של עמי אירופה, והייהם ורכושם נחשבו להפקר; ככופרים בנצרות לא יכלו גם להיות אזרחים במדינות הנוצריות. העמדתם תחת ח' מיוחדת הוציאתם ממצב זה. תחילה הוענקה הח' (defensio, tuitio) לבודדים בצורת כתבי-זכויות (פריווילגיות [ע"ע]) או חריות (libertates). כתבי-זכויות הראשונים נותנים להם את הזכות להיות לפי חוקי דתם; אסור לתבוע מהם מסים שלא כחוק, והם רשאים לעסוק במסחר, לשכור משרתים נוצרים, לקנות ולמכור עבדים, וכו'; עדותו של יהודי מתקבלת כזו של נוצרי, ואסור להעמידו למבחן המשפטי של דין-שמים. תמורת ח' זו מוסר היהודי את עצמו — ע"י פעולה משפטית מיוחדת (commendatio) — לרשותו של השליט ומשלם מסים מיוחדים. כתבי-זכויות כאלה ידועים כבר מימי הקיסר לודוויג החסיד (814—825). לאחר מכן ניתנה הח' לכלל יהודי עיר מסוימת, כגון ליהודי וורמס מטעם הינריך IV (1074) או ליהודי שפיאָר מטעם ההגמון רודיגרס-הואזמן (1084); וע"ע גרמניה: תולדות היהודים, עמ' 492/3.

מסע-הצלב I (1096) הצריך הגנת היהודים ע"י הרחבת הח' על יהודי הקיסרות כולה, הדבר נעשה לראשונה בהכללתם בחוקת „שלום-הארץ" של מינץ (1103) וב„שלום-הארץ" שמטעם פרידריך I ברברוסה (1179). באותה תקופה הועמדו גם היהודים באראגון בח' המלך פֶּדְרוֹ II (1198). פרידריך II הרחיב את הפריווילגיה של הינריך IV על כל יהודי גרמניה (1236). הוא אף הביא לידי ביטוי את ההשקפה של „עבדות-האוצר" (Kammernechtschaft). שלפיה נחשבו היהודים לא כורים גרידא, אלא כמאוגדים בגוף נפרד ומופר כרכושו של הקיסר — בחינת נכס כלכלי לתועלת אוצרו. למתן הח' הכוללת הביאה התועלת הכלכלית שהצמיחו היהודים לשלטון. על תפיסת מעמדם כ„עבדי-האוצר" השפיעה השפעה מכרעת המושג התאולוגי Servitus Judaeo-rum — עבדותם הנצחית של היהודים בגלל חטאם. קיים היה גם ביסוס עממי-היסטורי לעבדות-האוצר — האגדה על מעמדם החוקי של היהודים בקיסרות הרומית כקניין אוצר הקיסרים. גם יהודי סיציליה, ספרד ואנגליה נחשבו כעבדי אוצרי-המלך.

כבר במאה ה-13 רבו מקרי העברת הבעלות על היהודים והח' עליהם לסמכויות נמוכות יותר: לנסיכים, להגמונים, למינורים, לעיריות. תהליך זה בלט ביותר בקיסרות הגרמנית

ע"י מדינה חזקה ממנה. רומא כינתה את הערים שבאו תחת שלטונה civitates foederatae („מדינות בעלות-ברית") או civitates liberae („מדינות חפשיות"). ביה"ב בוטאה זיקת הח' במונחי המשפט הפאודאלי, ולפיכך ראו במה"ח את ה„וסל" (ע"ע פֶּאָוּדְלִיזְם) של המדינה העליונה. במאה ה-19 שימש מוסד הח' בידי מדינות אירופיות שונות מכשיר להשתלטות על שטחים שונים באסיה ובאפריקה. בימינו הוא נמצא בירידה מתמדת עקב התגברותו של עקרון ההגדרה העצמית בחיים הבין-לאומיים והשתחררותם המהירה של העמים המשועבדים והנחשלים. אולם עדיין נתונות מדינות רבות במצב של ח' למעשה, אע"פ שהן עצמאיות להלכה. יחסי ח' נוצרים, בדרך-כלל, באמצעות הסכם-של-ח, ולעתים גם כתוצאה מפעולה חד-צדדית של המה"מ; למשל: ההצהרה הבריטית ב-1914 בדבר העמדת מצרים (ע"ע) תחת בריטניה.

טיב יחסי הח' נקבע בנפרד בכל מקרה, בהתאם להוראות הסכם הח', אולם, בדרך-כלל, מועברים לידי המה"מ ניהול מדיניות החוץ והבטחון של מה"ח, ייצוגה כלפי מדינות אחרות והגנת האינטרסים שלה בזירה המדינית והבטחונית.

דוגמות: ההגמוניה של אתונה (ע"ע, עמ' 458) במאה ה-5 לפסה"נ היתה למעשה ח', אם כי אתונה כינתה את הערים הכפופות לה כ„בעלות-ברית". — בשנים 63 לפסה"נ — 6 לסה"נ היתה יהודה ח' מציה משועבדת וחציה בת-חורין כמ"ח רומאית, שכונתה בשם „ידיד ובעל-ברית של העם הרומי" (ע"ע ארץ ישראל, עמ' 363). — תחת ח' בריטית הועמדו בתקופה החדשה, בין השאר, האיים היוניים (1815—1863), טראנסוואל (1881—1902), מצרים (1914 [למעשה מ-1882]—1922). תחת ח' צרפתית נמצאו בעבר, בין השאר, מאדאגאסקאר (1885—1896), תוניסיה (1881—1956), מארוקו (1912—1956), אנאם וטונקינג (1884—1948), קאמבודיה (1863—1953), לָאוֹס (1898—1949). חבש היתה בשנים 1889—1896 מ"ח איטלקית, וקוראה בשנים 1904—1910 — מ"ח יאפאנית. העיר קראקוב היתה בשנים 1815—1846 תחת חסותן המשותפת של אוסטריה, פרוסיה ורוסיה. איי סמואה (ע"ע) היו בשנים 1878—1899 תחת ח' משותפת של בריטניה, אה"ב וגרמניה.

בימינו נחשבות למ"ח באירופה המדינות הזעירות אנדורה (ע"ע) — תחת ח' משותפת של צרפת וספרד, מוֹנְקוֹ (ע"ע) — תחת ח' צרפתית, וסן-מרינו (ע"ע) — תחת ח' איטלקית. — השימוש בביטוי מ"ח לגבי בוקמיה ומוראוויה בשנים 1939 — 1945 אינו נראה מוצדק: חבלים אלה סופחו למעשה באותה תקופה לגרמניה (ע"ע, עמ' 475). — סיקים (ע"ע) ובוטן (ע"ע) הן מ"ח של הודו.

(2) המונח מ"ח לִיְגִיאָלִית מציין את טיב היחסים המשפטיים הקיימים בין מדינה — מזה, לבין שטח המאוכלס קבוצת-אנשים מחוסרת אירגון מדינתי (כגון: שבט), — מזה. במקרים כאלה אין היחסים המשפטיים בין המה"מ לבין הנתונים לשלטונה נחתיים לפי עקרונות המשפט הבין-לאומי, אלא לפי הוראות המשפט הפנימי של המה"מ. יחסי ח' מסוג זה היו מקובלים בין מדינות אירופה — מזה, ובין שטחים ושבטים נחשלים בחלקי-תבל אחרים — מזה. לסוג זה שייכים, למשל, שטחי-ח' בריטיים שונים באסיה ובאפריקה, שבהם מפעילה בריטניה הגדולה את סמכויות הריבונות

המתפוררת: יחד עם זכויות מלכותיות אחרות נמסרו היהודים על מסייהם לעשרות, ואף למאות, שררות מקומיות, שקבעו „תקנות-יהודים“ (Judenordnungen) שונות. כתוצאה מכך — ובעיקר בעקבות הגירושים הרבים, שגם הם נבעו מהתמטטות הח' המרכזית — נתחדש מתן הפריווילגיות ליחידים, והזו-כים לאיגרות-ח' (Schutzbriefe) נקראו יהודי-ח' (Schutz-juden) במובנה המצומצם של המלה. יהודי-ח', מן המניין (ordentliche Sch.) יכולו להוריש את זכותם לח' לאחד מבניהם, מה שאין כן יהודי-ח', שלא-מן-המניין (ungleitet Sch.). טיפוס מיוחד של יהודי-ח' במדינה האבסולוטית (במאות 17—18) היה יהודי-חצר (Hofjude), שמילא תפקיד של ספק, בנקאי ומנהל-עסקים לשליט. מבחינה חוקית הסתיימה ח' היהודים עם האמאנציפאציה, תוך הענקת זכויות אזרחיות כלליות ליהודים. — וע' גרמניה, תולדות היהודים, עמ' 492, 494.

ש. בארון, מלא הריבונות האפוסטולית ושעבוד היהודים ביה"ב (ס' יובל לר. בער), תשכ"א; J. Scherer, Die Rechtsverhältnisse d. Juden in d. deutsch-österreichischen Ländern, 1901; E. Täubler, Zur Geschichte d. Kammerknechtschaft (MGDJ, 4), 1914; H. Fischer, Die verfassungrechtliche Stellung d. Juden in d. deutschen Städten während d. 13. Jhts., 1931; J. Parkes, The Jew in the Medieval Community, 1938; G. Kisch, The Jews in Medieval Germany, 1949; S. Stern, The Court Jew, 1950; id., Josel von Rosheim, 1959.

יע. ר.

תְּסָחוּם (cartilago), אחת הרקמות של הגוף החי, המופיעה בהתפתחות הגוף כצורה מיוחדת של הרקמה החיבורית (רקמת-המישען). בדרך-כלל, בעובר של חולייתיים מפותחים — השלד הראשוני עשוי רובו ח', לפני שהוא מתגרם והופך לעצם. בקבוצות הירודות של החולייתיים הח' נשאר חלק ניכר של השלד הקיים (במקום העצם); בעגולי-הפה ובדגי-ח' השלד כולו נשאר חסוסי. בחולייתיים עיי-לאיים ובאדם המבוגר ח' נמצא במיפרקים בציפוי לעצם, הוא חומר שלד-הטבעות בצינורות של מערכת-הנשימה (הגרון והקנה), והוא מופיע כרקמת-מישען בתנוך-האוזן, באף ועוד. סגולותיו כחומר-מישען באות לו מצירוף של נוקשות וגמישות. מראהו החיצוני — שקוף-עכור.

ככל הרקמות החיבוריות הח' מורכב מתאים (כונדרוציט-טים) ומחומר-ביניים, שהוא מוצרם של תאים אלה. חומר זה מכיל: כונדרואיטין סולפאטי — אסטר גפרייתי של פולי-



הסחום זכוכיתי (היאליני) (ציילום מיקרוסקופי: X 120)

סקריד חנקני; קולגן (ע"ע) — חומר יוצר-סיבים בחולייתיים ירו-דים מצוי ח' אפיתלוי-אידי — שבו חומר-הביניים מועט מאד והתאים מקורבים זה לזה, עד שהוא נראה דומה לרקמת-אפיתל. — לפי הרכב חומר-הביניים מבחינים 3 סוגים עיקריים של ח': (1) ח' זכוכיתי (היאליני) — שנראה הזוגני ושקוף-כמעט.

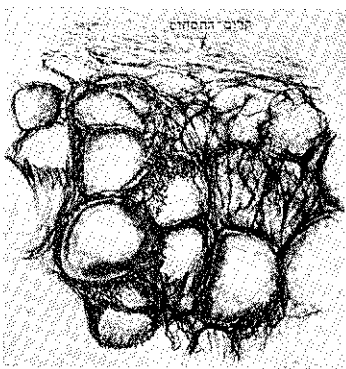

סחוס גמיש: תאים ורשת-סיבים (ציילום מיקרוסקופי: X 240)

מאחר שהוא מכיל את החומר הקולאגני בצורה אמורפית; (2) ח' חוטי — שחומר-הביניים בו מכיל כמות גדולה יותר של קולאגן, המופיע גם בצורת סיבים; (3) ח' גמיש — שבו חומר-הביניים שלו נמצאים צורות של סיבים גמישים, כגון בח' של תנוך-האוזן.

הכונדרוציטים בכל סוגי הח' הם תאים גדולים, בדרך-כלל, עגולים ומנופחים; בפלאסמה של התא מצוי גליקוגן. התא עצמו נמצא בתוך גומה שבחומר-הביניים, היוצר סביב הגומה מעין קופסית. סידור התאים בתוך חומר-הביניים של הח' תלוי בכיווני הכוחות הלוהצים עליו ובצורת הגדילה של הח'.

חילוף-החמרים בח' הוא איטי, מאחר שרקמה זו חסרה אספקת-דם ישירה. תמרי-המזון מגיעים לתאי-ח' ע"י פוע דרך חומר-הביניים ממערכת כלי-הדם המצויה ברקמה החיבורית שמסביב לח'. לפיכך גידול הח' מצומצם, ואם צמיחתו עוברת גבול מסויים — חלה בו התגרמות או הסתיידות.

צמיחת הח' נעשית בשתי צורות: (1) גדילה חיצונית — כשהרקמה החיבורית מסביב לח' הופכת לח'. (2) גדילה מבנים — ע"י התחלקות תאי-ח' ויצירת חומר-ביניים נוסף; שני התאים הנוצרים מתא אחד עטופים תחילה באותה מעטפת, אך תוך כדי הפרשת חומר-הביניים הם מתרחקים זה מזה, ולכל אחד נוצרת מעטפת משלו. החלוקה הפנימית של תאי-ח' בולטת במיוחד בח' המטאפיוזה של העצמות הארוכות, והיא המאפשרת את התארכות העצם בזמן ההתגרמות.

מ. א.

תְּסָדִי, במשמעו הכללי והמקיף ביותר ביהדות — כינוי: לאדם בעל מעלה יתרה בקיום מצוות הדת והמורסר. בתקופות שונות — מימי בית שני ועד לדורות האחרונים — שימש הכינוי חסידים לציון זרמים דתיים מסויימים (או אף כיתות דתיות מסויימות) — ואף שונים זה מזה — ביהדות.

במקרא ח' הוא שם נרדף לצדיק; לפיכך הוא מציין, בדרך-כלל, כל אדם ירא-ה' (למשל: דב' לג, ח; שמ"א ב, ט; מיכה ז, ב; תהל' טז, י; שם לב, ו; שם פו, ב; ועוד הרבה), ומשמש אף כתואר ח' עצמו (תהל' קמה, יז). — ההגדרות השונות לח' בספרות החיצונית וההלכה מודית מעידות, שדמות הח' לא היתה אחת בכל הזמנים; אולם הצד השווה שבכל התיאורים הוא חריגה מן ההתנהגות שהיתה מקובלת כמידה בינונית, כקבוצה מיוחדת מופיעים עים הח' בספרי החשמונאים, והצטרפותם למתניהו מודגשת במיוחד. כשנפתח פתח לשלום עם היוונים, היו הה' ראשונים לכך, אבל כשנמצאו מרומים ע"י אלקימוס היו הה' המכל-כלים את המלחמה והם המתקוממים (חשמ"א ב, מ"א; חשמ"א

פרישות אלה, אבל הם חזרו ונתפשטו בדור השמד והגזירות שלאחר מרד בר-כוכבא; הם משתקפים, למשל, בדבריהם של בן-עזאי (יבמ' ס"ג, ע"ב; והשו' ברכ' ז', ע"ב), ר' מאיר (עיר' י"ח, ע"ב) ואחרים. — בסוף תקופת התנאים מופיעים שוב חכמים, המזכירים את הח' הראשונים, כגון ר' פנחס בן יאיר (ע"ע), שהגדיר ומנה את הדרגות המביאות לחסידות, ודאה בון האחרונה שלב להשגת רוח-הקודש (משנ' סוטה, סוף).

בימי האמוראים הוסקו מסקנות קיצוניות משיטתו של ר' עקיבא על קבלת יסורים באהבה כתכלית עליונה של העובד את ה'. הח' מתפלל ומזמין עליו יסורים, והיו אמוראי-אים-ח' שלא המתינו לבואם, אלא עשו בעצמם מעשי סיגוף. אולם, היו חילוקי-דעות בין האמוראים בהערכת, המצער עצמו (או „היושב בתענית“) — אם נקרא ח' או חוטא, ואף הישמעה הדעה המפורשת, שאין ת"ח ראוי לישב בתענית מפני שממעט במלאכת-שמים (תענ' י"א, ע"ב). היו גם אמוראים שזכו לתואר ח' לא מחמת מעשי-סיגוף אלא מחמת מידות ומעשים אחרים (ברכ' י', ע"ב; מדרש תהל' ט"ו, יא, ועוד). נימת ביקורת כלפי „חסיד דבבל“ — רב הונא, רב חסדא ורב נחמן — נשמעת בדברי הגמרא, שמעדיפה מהם את „תקיפי דארעא דישראל“ (מגי' כ"ח, ע"ב). — בעיקרו של דבר הח' הוא הנהוג לפני-משורת-הדין, הלכות שהן לפני-משורת-הדין נקראות „משנת ח““ (ירו' תרומ' ח', ו') או „מידת ח““ (בבלי ב"מ נ"ב, ע"ב). מיבחנו של הח' בעיני העם היה, אם תפלתו לירידת גשמים נשמעת (תענ' כ"ג, ע"ב). תמיד היו עמי-הארץ שנהגו בעצמם מידת-חסידות, ורוח חכמים לא היתה נוחה מהם (שבת ס"ג, ע"א; שם קכ"א, ע"ב). כ„ח' שוטה“ מצג מי שמחמת פרישותו נמנע מלהציל בני-אדם ממותה (סוטה כ"א, ע"ב).

בחיי יום-יום לא דייקו בשימוש במונח ח' והשתמשו בו לציון אדם צדיק, ישר וטוב, ואי-דיק זה מצוי לפעמים גם במקורות הספרותיים. בכתובות של קברים בבית-שערים ובאיטליה נמצא התואר *δίκαιος*, המשמש בשבועים כתרגום גם של ח' וגם של ישר, ובצידו גם *δικαιος* — צדיק. — הביטוי השגור „חסיד אומות-העולם“ (שבו משתמש הרמב"ם [הל' מלכים ח', י"א]) אינו נמצא במקורות חז"ל, שבהם מדובר על „צדיקים שבאומות“ (תוס' סנה' י"ג, ב' ועוד), ואולי מקורו במאמר „ח' היה באומות-העולם ואיוב שמו“ (ב"ב ט"ו, ע"ב).

ז. פרנקל, דרכי המשנה, 14, 40, תר"ט: י. בער, הח' הראי-שונים בכתבי פילון ובמסורת העברית (ציון, י"ח), תשי"ג; הנ"ל, ישראל בעמים, תש"ו; ג. בן-עמי צרפתי, ח' ואנשי מעשה והנביאים הראשונים (תרביץ, כ"ו), תשי"ז; נ. אביגד, עונת החפירות השביעית בבית-שערים (ארץ-ישראל, ה'), תשי"ט; א. א. אורבך, אסקוים ויסורים בתורת חז"ל (ס' יובל ליצחק בער), תשכ"א; ש. ליברמן, יוונית ויוונית בא"י, 54, תשכ"ג; Z. Frankel, *Die Essäer* (Zeitschr. f. d. rel. Interessen d. Jud., III), 1846; id., *Die Essäer nach talmud. Quellen* (MGWJ, 2), 1853; A. Büchler, *Types of Jewish-Palestinian Piety*, 1922; L. Gulkowitsch, *Die Bildung d. Begriffes Hasid*, 1935; L. Jacobs, *The Concept of Hasid in the Biblical and Rabbinical Literatures* (JJS, VIII), 1957.

א. א. א.

חֲסִידָה וְרִמְזֵי-חֲסִידָה, חסידאים (Ciconiiformes) — סדרת עופות בעלי גודל בינוני עד גדול, החיים רובם באיזורי-ביצה. מסימניהם: צוואר ארוך, מקור ארוך ורגליים גבוהות, שבהן האצבעות הקדמיות ארוכות מן האחר-

שם ז', י"ג; חשמ"ב י"ד, ו'). בין החוקרים המצטרפים מזמורי תהלים יש סוברים, שלח"לוחמים אלה מתכוון מזמור קמט. ייתכן, שאחד מהם היה יוסי בן יועזר (ע"ע), הנקרא „ח' שבכהונה“ (משנ' חגי' ב', ז').

בספרות חז"ל נזכרים „ח' ראשונים“, ואין בידנו לקבוע בדיוק את זמנם. הנמסר עליהם מעיד על מידותיהם: מסירות מוחלטת לקיום המצוות והחמרה על עצמם בדינים — עד כדי סירוב לדחות שבת מחשש פיקוח-נפש או להפסיק את תפילתם בשעת סכנה; הקפדה ביחסים שבין אדם לחברו; התרחקות מכל דבר המביא לידי עבירה ונכונות לבקש כפרה גם על ספק ע"י הבאת קרבנות (ברכ' ל"ב, ע"ב; שבת קכ"א, ע"ב; נדר' י', ע"א; מנח' מ"א, ע"א, ועוד). — קרובים להם הם „חסידים ואנשי-מעשה“ (סוכה נ"ג, ע"א), שנקראו כך ע"ש המעשים הטובים שהצטיינו בהם ומשום הניסים שיוחסו להם. נציגיהם הבולטים הם: חוני המעגל (ע"ע), המכונה בפירוש „ח'“ (תוס' תענ' ג', א'), נכדיו — אבא חלקיה וחנו הנחבא (תענ' כ"ג) — ור' חנינא בן דוסא (ע"ע). הללו אינם משתייכים לחוגם של חכמים אנשי-ההלכה, וקיים אף ניגוד מסויים ביניהם, הניכר במאמרו של ר' חנינא בן דוסא: „כל שמעשיו מרובים מחכמתו חכמתו מתקיימת, וכל שחכמתו מרובה ממעשיו אין חכמתו מתקיימת“ (אבות ג', ט'). הם האמינו בהתערבות מתמדת של השגחה אלוהית ניסית במציאות הטבעית, עד כדי שלילת קיומו של מהלך טבעי (ברכ' ל"ג, ע"א; תענ' כ"ה, ע"א). על כמה מעשים המסופרים בתלמוד ב„ח' אחד“ מעידים תנאם וצורתם, שיש לשייכם לאותם ח' ראשונים (תוס' פאה ג', ח'; ירו' שבת ט"ו, ג'; בבלי ב"ק נ', ע"ב; שם פ', ע"א; ועוד). ח' אלה לא יצרו אירגון, אלא פעלו כיחידים.

בזמן האחרון היו מן החוקרים שזיהו את „ח' הראשונים“ עם האיסיים (ע"ע) ועם החכמים שפעלו בתקופה הקדם-חשמונאית — אנשי „כנסת הגדולה“ וממשיכי דרכה. — והזעידו להם מקום מרכזי בהנחת יסודות ההלכה הקדומה ובגיבושו של הכיוון האסקטיספיריטואלי-מאריטרו-לוגי בהגות הדתית היהודית המשתקף באגדה ובכתבי פילון. ברם, הידוע לנו על ח' אלה אינו הולם את תיאורי האיסיים (וה„תרפטיים“) בכתבי פילון, יוסף בן מתתיהו, פליניוס ואחרים. מן המקורות לא משתמע שהח' היו יוצרי ההלכה הקדומה והוגיה של משנה פילוסופית-מיסטית. העובדה שחיו חיי פשטות והסתפקו במועט אינה מעידה על אסקזה; וכן אין שום הוכחה להנחה, שהח' הראשונים הם חכמי התקופה הקדם-חשמונאית. המשנה שמרה על זכרם כנבדלים מפלל החכמים, והח' של אותה תקופה נבדל בתודעתו מן הח' הראשונים. הלל (ע"ע), שצירף לתורתו אידיאלים ממורשתם של „ח' הראשונים“, הוא בעל המאמר „ולא עסיהארץ ח'“ (אבות ב', ה'); אבל הוא אינו נחשב בין „ח' הראשונים“ או „ח'“ ואנשי-המעשה, ודווקא בו ובהולכים בעקבותיו יש לראות את טיפוס החכמה-ח'. ח' הוא מי שאומר „שלי שלך ושלך שלך“ (אבות ה', י'), ואילו הדוגל בשיחוף הרכוש — „שלי שלך ושלך שלי“ — כשיטת האיסיים, נחשב דווקא כעסיהארץ. קו של פרישות ואסקזה קיצונית נעשה גורם מאפיין של הח' רק בתקופת האמוראים, אם כי ראשיתו בימים שלאחר החורבן, „כשרבו פרושים בישראל“, שרצו למצוא בתעניות תחליף לכפרה שאבדה עם ביטול הקרבנות (תוס' סוטה ט"ו, י"א). בראשית המאה ה-2 נעלמו גילויי-

היא נעשית נדירה במקומות אלה; לעומת זה ניכרת תזוזה של אוכלוסיית הח' מזרחה. בסוף הקיץ נודדות הח' בלהקות גדולות דרומה; כמעופי-דאיה יבשתיים מובהקים הן מקיפות את ים-התיכון — אוכלוסיה אחת דרך ספרד ממערב, ושניה דרך תורכיה וא"י ממזרח. הח' המזרחיות עוברות מא"י דרך מדבר-סיני ועמק-הנילוס דרומה עד לאפריקה הדרומית, ששם הן חורפות. בנדידתן הארוכה הן מנצלות את זרמי-האוויר כדי להתקדם בדאיה ללא מאמצים גדולים. בא"י נדידת הח' — דרומה בסתיו וצפונה באביב — ניכרת ביותר. בזמן הנדידה, וכן במקומות שבהם הח' חורפות, הן מתפזרות מוון לעתים קרובות גם באיזורים יבשים וניזונות במידה רבה מן הארבה; באפריקה הדרומית המזרחית, וגם במזרח התיכון, הן מופיעות עם הופעת הארבה, עוקבות אחרי מחנותיו ומסייעות להשמדתו. — קן הח' הלבנה גדול ועשוי ענפים יבשים וזרדים, מרופד בטחבים ועשבים, ובגוי בעיקר על בניינים, אבל גם על עצים. מספר הביצים בהטלה: 3—5; משקל הביצה כ-120 ג'. הח' מגיעה, בדרך-כלל, לברגות בשנה ה-3 לחייה.

הח' השחורה (*C. nigra*) קטנה מן הלבנה ונדירה ממנה בהרבה; גם היא עוברת את א"י בנדידת האביב והסתיו וחורפת כאן בקבוצות קטנות, ביחוד בעמק בית-שאן. צבע רוב גופה שחור, הראש והצוואר בעלי ברוק מתכתי ירוק וארגמני; החזה והבטן לבנים, המקור והרגליים אדומים (ע"ע א"י, לוח צבעוני, עמ' 232/3). היא לא הסתגלה לסביבת האדם ודוגרת ביערות רחבי-ידיים בלבד, על עצים גדולים, וכל זוג שומר לעצמו תחום-דגירה גדול. בניגוד לח' הלבנה הח' השחורה מסוגלת להשמיע קולות-ציוץ. — הח' הוורודי דה (*Ibis ibis*) נפוצה באפריקה. צבעה לבן-ורוד, ואברותיה שחורות; פניה חשופים ואדומים ובלטים יחד עם המקור הצהוב. ציפורים בחדות ממין זה נראות לפעמים גם בא"י. — הח' מן הסוג מֶרְכוּבו (*Leptoptilus*) גדולות מאד וניזונות גם מפגרים. מקורן איננו כפוף בקצהו, ואין הן יכולות לתלוש חתיכות-בשר מן הפגרים; לפיכך הן מתאספות ליד הפגרים יחד עם נשרים וחוטפות מהם נתחי-בשר שהללו קורעים מן הפגר במקורם הכפוף. מין אחד של מֶרְכוּבו נמצא באפריקה ושניים בדרום-אסיה.

(2) על משפחת האנפתיים — ע"ע אנפה (ע"ע א"י, עמ' 232/3, תמ' צבעונית).

(3) משפחת Threskiornithidae כוללת את הפֶּפְּסִים והמַגְלָגִים, שרובם בני האיזורים החמים. מקורם של

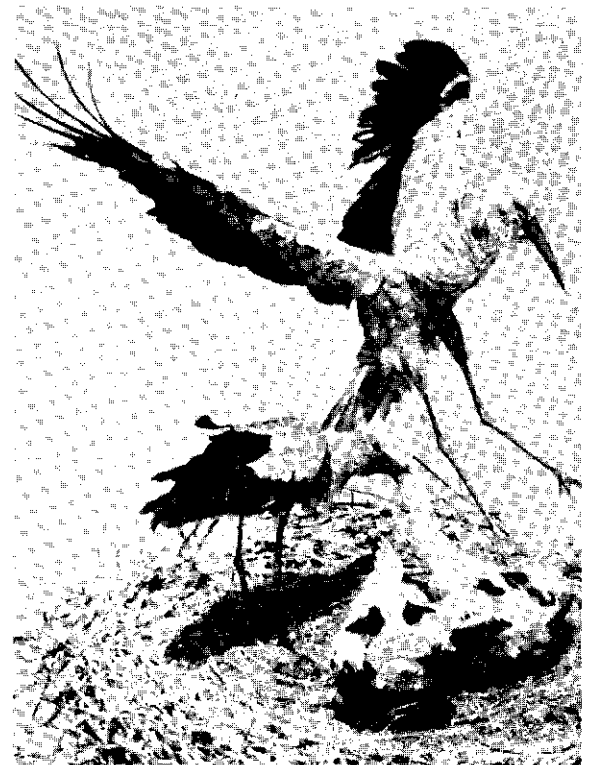

חסידה לבנה (*Ciconia ciconia*)

ריות ומחופרות בבסיסן ע"י קרומי-שחיה, הכנפיים גדולות ומפותחות; המינים הקטנים הם מעופפי-חתירה, המינים הגדולים — מעופפי-דאיה טובים מאד. צבעי נוצותיהם — עפר שחור ולבן, במינים אחדים — ורוד, וגם חום ואפור; חלקי-הגוף החשופים צבעוניים. החסידאים ניזונים מן החי — מדגים, דר-חיים, חרקי-מים, רכיכות, לפעמים גם מזוחלים, יונקים קטנים, גוזלים וכו'. במינים הניזונים מבע"ח גדולים יותר המקור חזק מאד ומשמש להריגת הטרף. הם בולעים את טרפם כשהם זורקים אותו בתנועה פתאומית לתוך הלוע (ע"ע דוכיפת). קני הח' גדולים, בנויים על עצים, בתוך סבך של צמחי-ביצה או על איים קטנים, ואף על צוקים. הם עשויים ענפים יבשים או צמחי-ביצה ומרופדים בעשבים עדינים יותר, הגוזלים מכוסי פלומה קצרה צפופה, והם חובשיקן מובהקים, שמונם מובא להם ע"י ההורים בקיבה ומוקא לתוך הקן. החסידאים חברותיים במידה רבה; יש מינים שדוגרים במושבות, ורוב המינים גם מופיעים מחוץ לעונת-הדגירה בלהקות, שהן לפעמים גדולות מאד.

המשפחות: (1) חסידתיים (*Ciconiidae*) — עופות גדולים; משקלם בין 2 ל-12 ק"ג. רגליהם גבוהות, מקורם ישר (במינים מועטים כפוף במקצת כלפי מטה) וחזק מאד; הם מעופפי-דאיה טובים מאד. תפוצתם העיקרית — אסיה הדרומית ואפריקה; מינים אחדים מצויים גם באירופה, באמריקה, ואף באוסטרליה. — המין הידוע ביותר באירופה ובא"י הוא הח' הלבנה (*C. ciconia*). צבעה לבן, רק אברות-כנפיה שחורות; רגליה, מקורה וקטע-העור החשוף בין העיניים למקור אדומים. היא משמיעה קול בנקישות המקור. הח' חיה במחיצתו של האדם ובונה את קנה על גדות-בתים, בעקבות ייבוש הביצות בארצות אירופה המערבית והתי-כונה הולכים ומצטמצמים שם מקורות-המחיה של הח',



פֶּפְּ! (אבי-המה) (*Platalea leucorodia*)

מאמינים, שהח' הופכות בחורף במצרים לבני-אדם. בגלל נדידתה נעשתה הח' גם סמל הנוסעים, העוברים ארצות רבות. — בעולם כולו נפוצה ביותר האמונה, שח' מבי-אית תינוקות.

P.-W., RE, IV, A, 1, 67-73, 1931; Funk-Wagnalls' Standard Dictionary of Folklore etc., 1, 1083, 1950; J. Hastings (ed.), ERE, 1, 528-529, 1951².

הח' ידועה היתה בא"י מימיקדם; במקרא נזכרים: כנפיה הבולטות (זכר' ה, ט), נדודיה (ירמ' ת, ז), קינונה בראש עצי-הברוש (תהל' קד, יז). היא נמנית עם העופות האסורים באכילה (ויק' יא, יט; דב' יד, יח). בתיאורי בע"ח שבס' איוב מדובר על טיפשותה של הח', המטילה ביציה על הארץ ומפקירתן למרמס (איוב לט, יג-יז), וגם חז"ל מספרים עליה שהיא "יולדת בעפר... והעוברים ושבים דשין אותה ומאבדין אותה" (שמור"ר כ"ה, י"א). יחד עם זה משתקפת בספרות התלמודית חיבת הח' (= "הדיה הלבנה") במאמר: "למה נקרא שמה ח' שעושה חסידות (רש"י: מחלקת מוונותיה) עם חברותיה" (חול' ס"ג, ע"א). ברפואה העממית התלמודית נשתמרה האמונה, שהמרה של הח' מרפאה מנשיכת עקרב (כת' נ/ ע"א).

חֲסִידוֹת (חסידות בעש"טית), תנועה דתית עממית רחבת-הקף, שקמה ביהדות מזרח-אירופה ברבע השני למאה ה-18, נתגבשה בעודות שבראשן עומדים "צדיקים" וקיימת עד היום.

תולדות החסידות עמ' 756
תורת החסידות עמ' 769

הרקע ההיסטורי ונתיב ההתפשטות. אף שהקמת הח' נעוצה בגורמים יהודים-אימאננטיים, הרי גם נתאיי-חיים החיצוניים בפולגיה של המאה ה-18 עודדו וקבעו את קצב התפתחותה והשפיעו על דרכה למעשה. המשבר, שפקד את יהודי פולגיה בעקבות תהליך התפוררותה של מדינה זו (1648-1795), פגע קשות בחיי היחיד, העלה את המתיחות הסוציאלית, הבלית עיוותים מוסריים כהנהגת הרב והפרנס ועירער את יוקרתה. מצב זה, יחד עם המשבר הדתי והמשיחי של אז, יצרו רקע נוח לרעיונות חדשים, למנהיגות שלא על בסיס של תורה, להתלכדות חברתית חדשה ולהתפרצות דתית-אקסטטית עזה. במחצית הראשונה של המאה ה-18 נמצאו חוגים שבתאיים (ע"ע שבתאות) בקהילות רבות בדרום-מזרח פולגיה, מהם שפעלו בפרהסיה ומהם שירדו למחתרת. גם בשאר חלקי פולגיה, שבהם נתמעטו הספיחים השבתאיים או נעלמו לגמרי, נשארו בעינם — אחרי ההתפוצצות השבתאית — לימודי הקבלה ומנהגים קבליים אף הרחק מעבר לקבוצות השבתאיות עצמן. בהשפעתם קמו ונתגבשו חוגי מקובלים-חסידים, שמגוונים היו מבחינת גי-שחם הדתית: היו ביניהם סגפנים מתבודדים, שבילו ימיהם בצומות, בתפילות ובמעשית-שובה, תוך ציפיה מתוחה לגאוי-לה; וכנגדם — מקובלים אנטוויאסטיים, שהתלכדו במסגרות מאורגנות ("חברה חסידים", "חבורה קדישה" ועוד) וניכרו בהתנהגותם המיוחדת הן בתפילה ובקיום מצוות, והן בחיי יום-יום שלהם. הם הצטיינו בתפילתם, שנערכה עפ"ר בנוסח ספרד של האר"י — מלווה גילויי דבקות, שמחה, השמעת קול, נענועי-גוף, ריקודים נלהבים, שירה וזמרה. בשבת לבשו בגדים לבנים, ויש מהם שבציציותיהם שזור היה פתיל-תכלת. רגילים היו להסב שעה ארוכה בג' סעודות בשבת.

הראשונים ישר כמעט ומורחב בקצהו; של האחרונים — דק וכפוף כעין מגל. גדלם בינוני, רגליהם קצרות יותר מאלו של (1) ו(2); הם מעופפי-חתירה. צבעי הכפנים עפ"ר כהים, לעתים קרובות בעלי ברק מתכתי; למגלנים צבעים בהירים, בעיקר לבן. באמריקה הטרופית מצויים מינים ורודים: הפפן Guara rubra והמגלן Ajaja ajaja. בא"י מצוי הפפן (= אבי-הפף) הלבן (Platalea leucorodia). החורף לפעמים בבריכות-דגים ובשמורת-החולה (ע"ע א"י, עמ' 227/8); הוא מקנן בהולאנד, באירופה הדרומית-מזרחית ובאיזורים החמים של אסיה ובאפריקה. — המגלן (Plegadis falcinellus), המז-

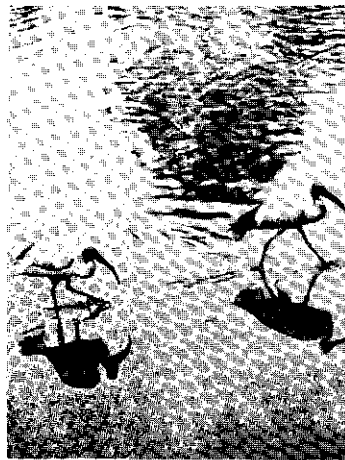

מגלן קדוש [איבים] (Threskiornis aethiopia)

דמן לא"י, בפרט בזמן נדידת האביב, כבודד או בקבוצות קטנות. צבעו חום בעל ברק מתכתי; הוא נפוץ בארצות הים-התיכון, במזרח הקרוב, באסיה הדרומית והמרכזית, באפריקה וגם בדרום-מזרח של אה"ב. — המגלן המצוי (Comatibis cremi-ta) הוא עוף-ערבות. צבעו שחור בעל ברק מתכתי, ראשו קרת, מקורו ורגליו אדומים;

בערפו ציצית של נוצות מוארכות. הוא ניזון מחרקים ומלט-אות ודוגר במושבות בנקיקים, בצוקים או חרבות. הוא מקים מושבות-דגירה באפריקה הצפונית-מערבית ובקדמת-אסיה. — המגלן הקדוש — האיביס (Threskiornis aethio-pica) — צבעו לבן; מקורו, ראשו וצווארו הקרניים וכן נוצות הקישוט שעל כנפיו — שחורים. הוא נפוץ בכל אפריקה בסביבת מים, במצרים הוא מופיע עם גאות הנלוס, ולפיכך חשבוהו המצרים הקדמונים לעוף קדוש ומבשר הגאות; ציורים ופסלים של עוף זה מצויים בקברות המלכים ובמקדשים.

יש משייכים גם את משפחת הפלמינגו (ע"ע) לסדרה זו. י. אהרני, זכרונות וזאולוג עברי, א', 63-74, תש"ג; P. P. Grassé, Traité de Zoologie, Oiseaux, XV, 871-877, 1950.
ה. מ.

הח' בפולקלור. אצל רוב העמים זכתה הח' ליחס אוהד במיוחד, ואצל אחדים מהם היתה אף בע"ח מקודש; בתסאליה העתיקה היה צפוי דין-מוות לכל מי שהרג ח'. העולם היווני-רומי החשיב את הח' כמשמידות חרקים וזוחלים מזיקים, ביחוד נחשים, וכן בשל המסירות שבה מטפלות הן — לפי אמונה עממית — בהוריהן ובוקניהן. גם העמים המוסלמים כיבדו מאד את הח'; הערבים נהגים אף לחוג את בוא הח', שמבשר את גמר החורף. מסופר, שבמצ-רים ובמארוקו היו קיימים בתי-חולים מיוחדים לח' חולות וקרן לקבורת הח' המתות. בין עמי המערב, וביחוד בגרמניה, נפוצה האמונה שח' מביאות הצלחה, וקינן על גג-הבית הוא ערובה בפני שריפה ופגיעת הברק; ע"פ התנהגות הח' בשבון מנדידת-החורף אפשר לנבא טובות או רעות. יש גם

הח' באוקראינה, היפתה שרשים בליטא ובריסן, וניצניה החלו נראים בפולניה המרכזית. שליחים הפיצו תעמולה וייסדו "מניינים" לרוב, ויש מהם שיצרו אף מרכזי-מישנה — כפופים למרכז במזריץ' — כנקודות-משיכה למצטרפים לח'. בליטא היה ר' אהרן הגדול (ע"ע) מקרלין מראשוני הצדיקים; בשליחות רד"ב הפיץ ח' בקהילות שונות — בעיקר באיזור פולטיה — ובתוקף שולחו העניק מסמכות לתקנות דתיות וסוציאליות שהיו טעונות חיזוק. מנייני "אנשי קאר-לין" ו"אנשי מזריץ'" נתארגנו אף בוילנה, וחבורת ח"ם בראשות ר' מנחם מנדל מויטבסק (ע"ע) קמה במינסק. במחוז ויטבסק פעל גם ר' אברהם כ"ץ מקליסק (ע"ע), וחבורתו כונתה בשם "חסידי תלק" — כינוי שפירושו סתום. בריצ'וואל (מרפד-פולניה) נתגבשה חבורת ח"ם מסביב לר' שמואל (שמעלקה) הורוביץ (ע"ע), אב"ד הקהילה, שעבר אח"כ לשיניאוי (גליציה המרכזית) ומשם לניקולש-בורג שבמוראוויה. ר"ש התערב בפולמוס עם המתנגדים, ולאחר חרם ברודי (ר' להלן) כתב איגרת-הגנה על הח'. את מקומו בריצ'וואל תפס לזמן קצר ר' לוי יצחק (ע"ע), שהלך אח"כ לזליחוב כאב"ד ומנהיג ח"ם, ובה התחיל להתפרסם. — מאותה תקופה ידוע על חבורות ח"ם בברודי ובלשנו הסמוכה, בשקלוב ובלוזנה.

הח' ב 1773—1815. לאחר פטירת "המגיד" (תקל"ג) נתפלה הח' כיתות-כיתות, ובראש כל אחת צדיק עצמאי. גידולה המהיר של הח' ופיוורה הרב וכניסת פולין לתקופת החלוקות (1772—1795), היקשו על ריכוז הח' בידי מנהיג אחד; היעדר אישיות מקובלת על הכל השפיע אף הוא. עובדה זו היתה מכרעת לגבי המשך התפתחות הח'. רבה היתה משיכת הח' במחוזות האוקראיניים, בוולין ובפודוליה ובגליל קיוב, ואף בין הרבנים. ידיעה ממקור מתנגדים (תקמ"א) מוסרת: "במדינת אוקריינה יש רבבות האנשים הטמאים" — והכוונה לח"ם. בתקמ"ה בא ר' לוי יצחק מפיינסק (ר' להלן) לברדיצ'ב, כיהן בה כאב"ד במשך 25 שנה וריכז סביבו עדה גדולה; הוא הירבה בנסיעות על פני היישובים, הלהיב לעבודת-ה' ועסק רבות בהפצת הח'. צדיקי וולין האחרים היו: ר' זאב וולף מויטומיר (ע"ע) ור' מרדכי מניסכיץ (ע"ע). עדה קטנה נתרצה סביב ר' מנחם נחום "המגיד" מצ'רנוביל (גליל קיוב), שהפיץ את הח' במסעיו בקהילות השונות וסבל מרדיפות מתנגדים. בנו, ר' מרדכי טברסקי (ע"ע), היה ראשון לשושלת צ'רנוביל.

ר' אברהם "המלאך" (ע"ע) בן ר' דב בר ממזריץ' לא נהג בצדיקות; בנו, ר' שלום שכנא מפוהורודיץ', משך עדה קטנה, ובנו ר' אברהם היה "הינוקא" הראשון בח' — נוהג עדה בגיל צעיר מאד. אחיו ר' ישראל מרוז'ין (ע"ע), הוא אבי השושלת רוז'ין-סאדיגור.

בפודוליה היו נכדי הבעש"ט (מבתו אדל), ר' משה אפרים מסדילקוב ור' ברוך (ע"ע). הראשון לא נהג עדה, וחשיבותו בתולדות הח' — במסורות על הבעש"ט שכלל בספרו "דגל מחנה אפרים". הצעיר ר' ברוך נהג 30 שנה עדה גדולה בטולצ'ין ובמז'יבוז'. ר' נחמן מבר' צ'לב (ע"ע), בנה של פייגה בתה של אדל, היה אישיות מיוחדת במינה ובעל תודעה עמוקה ביעודו. תלמידיו מועטים היו, אך תלמידו ר' נתן, שהעלה על הכתב ממוצא פיו, עשה לו פומבי. ר' נחמן סבל מהתנגדות במחנה הח"ם עצמו, ובמיוחד התנגד לו ר' אריה ליב, "הסבא" משפולה (ע"ע). אחרי

ההתלהבותם נסתייעה בשתיית משקאות חריפים. מסתבר, שחלק מהם (ואף מן החסידים הסגפנים) דבק עדיין בסתר בתורות שבתאיות, אף אם לא גילו זאת ברבים. החבורות היו מצומצמות וסגורות, והשפעתן על הציבור הרחב לא היתה ניפרת. היו בתוכן אישים שהוחזקו בעלי רוח-הקודש, אולם לא קמו מקרבן מנהיגים מן הטיפוס של "הצדיק", שמסביבו מתלכדת עדה — ובוזה ההבדל העקרוני החשוב ביותר ביניהן ובין הח' הבעש"טית, אע"פ שחוגים אלה היו היסוד שממנו הורכבו החבורות הראשונות שנתלכדו מסביב לבעש"ט וחבריו. על התפשטות חוגים אלה הקל מצבם של יהודי פולניה באותה תקופה והמשבר הכלכלי החברתי שפגע בהם. ע"פ מידת חריפותו של המשבר במקומות השונים יש להסביר את הנתים הגאוגרפיים להתפשטות הח'. באיזורי-הספר שבמזרח המדינה (אוקראינה) נתהוו גרעיניה הראשונים של הח'; משם נתפשטה לגלילות וולין, ריסן (בילורוסיה), גליציה, ולאחר-מכן — לפולניה המרכזית ולחלקים גדולים של הונגריה ורומניה.

החבורות הראשונות; תקופת הבעש"ט ו"המגיד". תולדות הח' פותחות בראשית פעילותו הפומ-בית של ר' ישראל בן אליעזר בעל שם טוב (ע"ע) — הבעש"ט — באמצע שנות ה-30 למאה ה-18. ר"י הופיע כמנהיג דתי וכ"בעל-שם" המרפא בלחשים, השבעות וקמיעות. הוא קיים "מנין" מיוחד, וברדושים קצרים היה משמיע את תורת הדבקות שלו ואת גילוייו — שאליהם הגיע ע"י "עליית נשמה". בני חבורתו היו מגידים, מוכיחים, מלמדים, שוחטים, חזנים ורבנים; כ-30 מהם ידועים בשמותיהם. גם גדולי-תורה נמנו עמם, כגון ר' מאיר מרגליות אב"ד אוסט-ראה. שני תלמידיו המובהקים היו: ר' יעקב יוסף מפולנאה (ע"ע) ור' דב בר ממזריץ' (ע"ע). בין תלמידיו נמצאו גם מי שהיו חברים בחבורות חסידים (ח"ם) שקדמו להופעתו באותו איזור: ר' משה מקוטוב, ר' אריה ליב המוכיח מפול-נאה, ר' זאב וולף קיצס ואחרים. גיסו ר' אברהם גרשון מקוטוב (ע"ע), שהתנכר לו תחילה, הודה בו אח"כ. על חוגו הרחב יותר נמנו פשוטי-עם, שעליהם השפיע בכוח ההתלהבות של תפילתו, בשיחות-חולין בשווקים וברחובות ובפעילותו כבעל-שם.

הבעש"ט ישב ישיבת-קבע בטלוסט ולאחר מכן במז'יבוז' (פודוליה), ולשם באו תלמידיו. אולם הוא הירבה גם בנסיעות על-פני עיירות המחוז (פעם אף הגיע לליטא) והגיש עזרה — בתשלום — לכל דורש.

לאחר פטירתו (תקכ"ז) הופר כמנהיג תלמידו ר' דב בר (ע"ע) — "המגיד" — חרף טענתו של ר' יעקב יוסף מפולנאה, הוותיק ממנו בחבורה, להנהיגה. נראה שרק בתקכו נכונה המנהיגות בידי רד"ב. אך גם אז היו שלא הודו בו, כגון ר' פנחס מקורץ. רי"י לא נהג עדה, אולם בספרו "תולדות יעקב יוסף" — הראשון לספרות הח' — השפיע רבות לעיצוב פני הח'. "המגיד" ישב ישיבת-קבע במזריץ' וברובנה ובסוף ימיו באנופולי (כולן בוולין). שלא כבעש"ט לא היה איש העם, ובגלל מחלתו לא הירבה להיפגש אף עם תלמידיו, שרובם היו צעירים למדנים.

שלב זה מציין את ראשית התארגנותה של הח' כתנועה ואת תחילתה של ה"צדיקות" כמוסד. "המגיד" היקנה לח' את מערכת מושגיה הקבליים ואת מרבית דפוסייה האירגוניים והפיץ אותה באיזורים חדשים; בימיו נתחזקה

למאה ה-18 בעקבות פעולתם של ר' יעקב יצחק הורוויץ, שהעתיק מושבו ללובלין ושם נתפרסם כ„החזוה", ושל ר' ישראל המגיד מקוזניץ (ע"ע) — שניהם מיסטיקנים וצדיקים „מעשיים", שריכוז המונים רבים, רוב צדיקי פולניה, גליציה והונגריה מאותם הימים היו תלמידי „החזוה". תלמידו ר' יעקב יצחק (היהודי הקדוש) מִפְּשֵׁי סָהָה (ע"ע) מאס בח' ההמונית והחל לנהוג עדה של אנשי-רוח מעולים עוד בחיי רבו, אף כי לא פרש ממנו, ובוה התחילה „מחלוקת פשיסה-קוצק", שהסעירה את ח' פולניה במשך כ-60 שנה (ר' להלן). ח"ם רבים נמצאו בשנות ה-80—90 בפראגה ליד וארשה ובמקצת גם בווארשה עצמה, וצדיקים היו מבקרים בה הרבה, אך לא נשתקעו שם.

בהונגריה נוצרו שני מרכזים: בקאלוב — ובה נתקבל כאב"ד בשנות ה-80 ר' יצחק אייזיק טויב (ע"ע), שמשך קהל רב בעממיותו ובזמירותו; באויהי (על גבול הקאר-פאטים) — בה נתקבל כאב"ד (תקס"ח) ר' משה טיטלבוים (ע"ע), תלמיד „החזוה", שעיסוקו בקמיעות עורר התנגדות בקהילתו. הח' לא החזיקה מעמד 22 מקומות אלו. — מן הראשונים שהחזירו את הח' במולדאוניה היה ר' אברהם יהושע השיל מאפטא, שישב ב-1811/3 ביאסי.

בארץ-ישראל. מסתבר שהבעש"ט יצא לא"י, אך חזר בו באמצע הדרך. יחידים מחבורתו עלו לארץ: ר' גרשון מקוטוב (תק"ז) התיישב בחברון, עבר לירושלים ונתקרב לישיבת המקובלים „בית אל"; ר' נחמן מהורודנקה (ע"ע), ר' מנחם מנדל מפרמישלאן ואחרים עלו בתקל"ד והתיישבו בטבריה, אך רישומם לא היה ניכר. בתקל"ז עלתה קבוצת ח"מ מריסן, שאליה הצטרפו רבים שלא מהח"ם — יחד כ-300 איש — בראשות ר' מנדל מוויטבסק ור' אברהם מקאליסק; גם ר' שניאור זלמן נצטרף לשיריה, אך חזר בו. מרביתם השתקעו בצפת, ומקצתם עברו אח"כ לטבריה ולפקיעין. העדה המפורזת בגליל נשארה מאוחדת בראשות ר"מ, שהמשיך גם בהנהגת העדה שבריסן. הח"ם העולים נתקלו באיבת המתנגדים, וגם הספרדים בצפת השתתפו במחלוקת נגדם. בתקל"ט—תקמ"א שהה ר' שלמה חלמא (ע"ע) בטבריה ויצא גם הוא נגדם. אולם בגולה אורגנה רשת מגביות לתמיכה בחסידי א"י, וכראש הפעולה, בעיקר ברוסיה, עמד במשך 22 שנים (תק"ם—תקס"ב) ר' שניאור זלמן. בתקס"א פרצה מחלוקת בין ר"א מקאליסק לבין רש"ז בסוגיות מהותיות בח', ור"א נפרד מחברו ואירגן שד"רות נפרדת. בשנות ה-90 למאה ה-18 התיישבו בטבריה ר' זאב וולף מצ'ארניאוסטראה ור' יעקב שמשון משפיטובקה, תלמידי „המגיד"; בתקנ"ח ביקר בארץ ר"נ מבראצלב.

בין חסידים למתנגדים. פרט לליטא, ואפשר גם ריסן, לא היו ל„התנגדות" סממנים של תנועה מאורגנת, והמחלוקת בינה לבין הח' לא הרגה ממסגרת של מחלוקת מקומית, אף כי לעתים חריפה למדי. הפולמוס נסב על הלגיטימיות הדתית של הח' מבחינת סטייה מעקרונות או ממנהגים דתיים מקובלים. קיומם של ספיחים שבתאיים הביא בפולניה לרגישות רבה לכל מה שנראה כסטייה כיתתית חדשה, והמתנגדים חששו לעם ישראל ולתורתו שיתחלקו לשנים, הח"ם האשמו על ענייני אמונה, הנהגה דתית, עיוותי מוסר ופרישה מכלל-ישראל, סילוף תורות והנהגות קבליות והפצתן, וביחוד על הזנחת לימוד תורה וביזוי לומדיה ועל הסמכות שהם מקנים לצדיק, ר' אליהו הגאון מוויילנה אף

מותו לא בחרו תלמידיו אחר במקומו, וחסידיו הוסיפו במשך הדורות לבקר את קברו (ח"ם מתים) כדי לקבל ממנו השראה. גם אחרי מותו נתונים היו תלמידיו לרדיפות, אך סיבות ההתנגדות המיוחדת לקבוצה זו לא הובהרו עד היום. בפולסיה הליטאית המשיך ר' שלמה מקרלין (ע"ע) במסורת רבו ר' אהרן (ר' לעיל), ואותו זמן (החל בתקל"ה/ו) כיהן בפניסק ר' לוי יצחק. שניהם גורשו בתקמ"ד/ה ממקו-מותיהם בלחץ המתנגדים מוויילנה ובהסכמת הגאון ר' אליהו (ע"ע). ר"ל הלך לברדיצ'ב (ר' לעיל) ור"ש לולאדימיר שבולין; האחרון מת שם מות-קדושים במלחמות פולניה-רוסיה (תקנ"ב). למרות גל ההתנגדות לח' שעבר אז בליטא (ר' להלן), השתלטו הח"ם בשנות ה-90 אף על קהל פניסק, שאת רבה — ר' אביגדור בן יוסף חיים (ע"ע) — הדיחו, ועל קהילות סמוכות. ר' אשר בן ר' אהרן הגדול (ע"ע) ישב תחילה בסטולין ובקארלין ורכש השפעה גם בוולין. עדה חסידית גדולה נתגבשה בלחוביץ, בראשות ר' מרדכי (ע"ע), תלמיד קארלין. שני המנהיגים ריכוז המוני ח"ם על גבול ליטא-ריסן, ונתפסו למלכות בתקנ"ט (ר' להלן).

מרכז שני לח' בליטא היה באמדור, הסמוכה לגרודנו, בראשות ר' חיים-חייקא, תלמידים של „המגיד" ושל ר' אהרן הגדול. מרכז זה גילה חיוניות רבה ולא נרתע מלהתגרות במתנגדים, ואף בגר"א עצמו. רח"ח יצא נגד הוולגארי-זאציה שהתחילה להתגלות בעדות-ח"ם מסוימות. אחריו (נפ' תקמ"ז) בא בנו ר' שמואל (נפ' אחר תקנ"ח); אולם לח' אמדור לא היה המשך. — גם בוויילנה וסביבתה גדלה הח', למרות ההתנגדות הנמרצת שם, ונתקיימו בה מניינים חסידיים רבים, אך צדיק לא ישב בה. במינסק גברה יד המתנגדים, ובתקנ"ד פיזרו ראשיהקהל בסיוע השלטונות הרוסים את המניין החסידי שם; אולם בגליל מינסק גדל כוח הח'.

ריסן. בתקל"ג התיישב ר' מנדל ממינסק בהורודוק והפיץ את הח' בגלילות ויטבסק ומוהילב; לצדו פעלו ר' ישראל מפולוצק, ר' אברהם מקליסק (ע"ע) ור' שניאור זלמן מלידי (ע"ע), תלמידי „המגיד". בתקל"ז עלה ר"מ לא"י, ומשם המשיך להדריך את עדתו בגולה; לאחר פטירתו (תקמ"ח), נעשה רש"ז מנהיג הח' בריסן, כראשון לשושלת לידי-לובאוויץ' (ע"ע חב"ד), שנודעה לה עמדת מנהיגות במחוזות הצפוניים של רוסיה המערבית ושלוחות לה בגלילות אחרים; לח' חב"ד גזן מיוחד בין הזרמים והעדות של הח'. לאחר מותו של רש"ז „הרב הזקן" (תקע"ג), מילא בנו ר' דב בר (ע"ע) את מקומו, אך קבוצה גדולה מחסידיו פרשה וייסדה עדה בראשות ר' אהרן מסטרולילה (ע"ע).

לאבי הח' בגליציה נחשב ר' אלימלך מליז'נסק (ע"ע), מחבורת „המגיד"; הוא פיתח במיוחד את הצדיקות „המעשית" — הדואגת ל„חיי בני ומווני" של החסיד. כבר בימיו החלה השתלטות הח' על החיים היהודים בגליציה; בסוף ימיו התרחק מפעילות (נפ' תקמ"ז). תלמידו ר' יעקב יצחק הורוויץ (ע"ע), ששימש עזר את „המגיד", החל לרכז סביבו עדה עוד בחיי רבו, בלי לקבל את ברכתו. באותו זמן פעל גם ר' יחיאל מיכל מזלוצ'וב (ע"ע) — אבי שושלת ענפה שפעלה בגליציה ובפודוליה. ראשי ח' גליציה האחרים: ר' מנחם מנדל מרימנוב (ע"ע), ר' משה ליב מססוב, ר' אורי („השרף") מסטרליסק (ע"ע), ר' מאיר מפרמישלאן (ע"ע), ר' אברהם יהושע השיל מאפטא (ע"ע).

בפולניה המרכזית התפתחה הח' בשנות ה-80—90

קץ התקופה הראשונה. בעת מלחמת נאפוליון נמצאו יהודי פולניה ורוסיה משני עברי החזית. מסורות חסידיות לרוב, שמידת האמת בהן אינה ידועה, מעידות על תסיסה משיחית שהופיעה אז; לפיהן „השתתפו” צדיקי הדור בפעילות במערכות הקרב, בהטילם את מלוא כוחם המאגי בנסיון להכריע את הכף, מתוך ראיית המאורעות כמלחמות גוג ומגוג. שתי עובדות בדוקות הן: רל"י מבר-דיצ'ב נמצא בראש רשימת תורמים יהודים למאמץ המלחמתי של הרוסים נגד נאפוליון (1807), ורש"ז ציונה לחסידיו אפילו לרגל לטובת רוסיה; הוא חשש, שנצחון נאפוליון יגרור — יחד עם רווחה מדינית וכלכלית ליהודים — עירעור יסודות ההווי היהודי המקרתי.

בשנים תקע"ע—תקע"ה נפטרו רוב מנהיגי הח' בני דור תלמידי „המגיד”, ועמם נסתיימה התקופה הראשונה בחולדות הח', תקופת היסוד, ההתארגנות וההתפשטות.

במאה ה-19 התפשטה הח' בכל תחומי-המושב היהודי ברוסיה, בפולניה הקונגרסאית ובגליציה, וכן בהונגריה וברו-מניה. אך לא עברה את התחום המזרח-אירופי ולא את גבולות האיזור הסלאווי. התפשטותה נבלמה בליטא ע"י מרכזי ההתנגדות בישיבות מיסודם של תלמידי הגר"א, ובסלובאקיה — ע"י ישיבות ה„חכם סופר” ותלמידיה, וגם ע"י השפעת ההשפלה מהמערב. עם ההתפשטות נמשך פיצול התנועה ותוספו שושלות, שסייעו לגידול הח' אך הירבו מחלוקת — לעתים על השפעה ושלטון בלבד; עדות מעטות מבטאות בקיומן כיוונים מיוחדים בדברים שבעיון ובהגות. קהילות פודוליה מלאו ח"ם, שושלות עיקריות בה היו משל ראי"ה מאפטא, שהתיישב במז'יבוז', ור' משה צבי מסאוורן. בפלך קיוב ובוולין ישבה שושלת טברסקי (ע"ע), שמרפזה היה בצ'רנוביל. בסמוך לגלילות אלה ישב ר' ישראל מרוז'ין (ע"ע), שהקים חצר כדרך נסיכים, ושמר יצא כעושה-נפלאות; הוא עבר לאוסטריה, וממנו נסתעפו שושלת סאדיגור ובנותיה בגליציה ובבר-קובינה — צ'ורטקוב, הוסיאטין ועוד. לאחר זמן נתעוררה מחלוקת בין בית זה לבין ר' חיים הלפרשטם (ע"ע; וע"ע דב בר מליאובה) מצאנז, שהקיפה מאות רבנים וצדיקים ואף הגיעה לא"י. במחלוקת קשה זו פעל — בצד הגורמים האישיים — גם גורם אידאולוגי: עירעור על אורח החיים בבית רוז'ין-סאדיגור. — בר"סן התבצרה שושלת חב"ד (ע"ע), שהתנהלה לפי שולחן-ערוך מיוחד של „הרב” רש"י, השונה מן המקובל בפרטים מועטים. — בליטא פעלו — נוסף על בית קארלין-סטולין — בתי לחוביץ, קידנוב, קוברין, סלונים, ליבשי, ברזנה והורדוק. בפולניה מצאה ח' קוזניץ את המשכה אחר פטירת המגיד מקוזניץ בשושלות אחדות. כממלא-מקומו של „החזוה” מלובלין נחשב ר' מאיר מאפטא. מן „היהודי הקדוש” מפשיסחה (נפ' תקע"ד) נסתעפו בתים רבים, אך יורשו הרוחני היה ר' שמתה בונם מפשיסחה (ע"ע). היחיד מבין הצדיקים שטעם השפלה כללית (הוא היה רוקח מוסמן), הוא ריפו חבורת אברכים חריפים, מופלגים בתורה, שנטשו את משפחותיהם לתקופות ממושכות, עסקו בתורה ובה' ולעגו לח' „מעשיית”. אחרי מותו (תקפ"ז) עברו רוב חסידיו פשיסחה אל ר' מנחם מנדל מורגנשטרן מקוצק (ע"ע), אישיות בעלת כוח-איתנים, שהביא את ח' פשיסחה לקיצוניות מופלגת, זילזול במוסכמות וביטא בחריפות את השאיפה לשלמות, שרק בודדים מסו-

האשימם בנטיות שבתאיות, ועל אשמה זו חזרו מחברי כתבי-יזכות אנטי-חסידיים, כגון האלמוני בעל הקונטרס „זמרת עם הארץ”, וכן ר' אביגדור אב"ד פינסק (בדילטוריה לשלטונות). בראש ההתנגדות עמדו המוסדות הרשמיים של הקהל, הרבנים והפרנסים, והם נתלו בגאון מווילנה ובסמכותו ההלכתית. הגר"א — שדעתו היתה תקיפה נגד ח"ם — לא היה פעיל תחילה באירועים עצמם, אבל נתן את שמו להחרמות ולכרוזים. רק בתקנ"ו/ז פנה ר' אליהו עצמו באיגרות נגד ח"ם, והם מן הכתבים החמורים ביותר שיצאו נגדם בכל הזמנים.

תחילה היו המתנגדים בכל מקום התוקפים, אולם אט-אט עברה גם הח' להתקפה. המתנגדים, שלא הצליחו לגבור באמצעים פנימיים, פנו לשלטונות ונהגו דילטוריה, והח"ם ענו אף הם באותו נשק.

סימני התנגדות ראשונים נתגלו כבר בחיי הבעש"ט. הערכות ביקורתיות נכתבו ברבע השני למאה ה-18 („משמרת הקדש” לר' משה מסטנב; הקדמה ל„מרכבת המשנה” לר' שלמה חלמא), ור' חיים הכהן רפפורט אב"ד לבוב ראה בבעש"ט רופא-אליל. החרם הראשון על הח"ם יצא בשקלוב בתקל"ב. אותה שנה הוכרו חרם גם בוילנה ונשלחו איגרות לקהילות ליטא-ריסין לגדות את הח"ם. בוילנא נשרפו כתבי הח', וראשיה נענשו קשות; חרמות יצאו גם בברודי ובלשנא. תלמידי „המגיד” השיבו בחרם על הגאון. חרמות נגד ח"ם יצאו גם בתקל"ג, ובתקל"ד נערכו גביית-עדות נגדם בזליחוב ובקוזניץ. פעמיים ניסה ר"מ מוויטבסק להידבר עם הגר"א (פעם יחד עם רש"ז) — אך הלה סירב. בתקל"ח נתקבלו תקנות נגד ח"ם במוהילב. גל שני וחמור יותר של רדיפות הדדיות עבר בצפון וגם בדרום בשנות תקמ"א—תקנ"ז. לפני אלול תקמ"א נערך בפראגה (שליד וארשה) ויכוח פומבי על מהות הח'. שני המתווכחים — המתנגד ר' אברהם קצינבלוגן אב"ד בריסק והצדיק ר' לוי יצחק — טענו לנצחון. לאחר מכן הוסיפה המחלוקת להחריף, ושני הצדדים לא בררו באמצעים. בחרמות בוילנה בלטה המגמה להוציא את ח"ם מכלל ישראל ואף לפגוע בהם כיחידים. חרמות יצאו גם במוהילב (שבפודוליה), בשקלוב ובקרקוב, ובברודי שרפו את ס' „תולדות יעקב יוסף” (ר' לעיל עמ' 757).

עד כאן היה המאבק פנימי, אולם מתקנ"ח ואילך עברה המלחמה לפטרבורג וקובציה היו השלטונות. עקב שמועות שהפיצו ח"ם, שהגאון חזר בו מהתנגדותו, פנה הלה באיגרות חריפות נגדם, ובהן כתב: „ולא יהמול איש עליהם. לא יחוס, ויבדילום לרעה מכל שבטי ישראל”; ואילו המתנגדים טענו, שהח"ם „שונאים אותנו יותר מכל האומות, ומהם מתירים דם שלנו כדם בהמות וחיות רעות”. מלשינים החשידו את ר' שניאור זלמן וחבריו באזני השלטונות הרוסים באי-נאמנות למלכות; רש"ז נאסר, הובל לפטרבורג, אולם לאחר שהוכיח צדקתו — ובסיוע שלמונים — שוחרר (י"ט כסלו תקנ"ח). הח"ם הגיבו בהלשנה על ראשי קהל וילנה והביאו להדחתם. בתק"ס הגישה ע"י ר' אביגדור מפינסק — שהודח בשעתו ע"י הח"ם (ר' לעיל) — דילטוריה חדשה על רש"ז, וכן הוטחו נגדו האשמות בדר"ח שמסר הסנטור דרוז'ין (ע"ע) על מצב האוכלוסיה בבילורוסיה. רש"ז נעצר שוב והובל לפטרבורג. היתחק זמן ממושך במאסר ושוחרר בניסן תקס"א. אולם ב-1804 השיגו ח"ם לגאליזציה לתנועתם.

על 2 מניינים חסידיים בירושלים; עסקנם הראשי היה ר' ישראל פ"ק (ע"ע) מדפיס, מחסידיו ר' ז' בן ישראל של ביכנ"ס הגדול, תפארת ישראל החסידי (של כולל עסטרייך [גליציה]). באותן שנים כבר היה כשליש היישוב היהודי בירושלים חסידי, אולם ההגמוניה על היישוב האשכנזי בעיר נשארה בידי הפרושים. בשנות ה-80 נוסד מניין חסידי ראשון ב"מאה שערים", תוך מחלוקת עזה. השכונה החסידית הראשונה מחוץ לחומה ידועה בשם "בתי ניסן בק". במשך הזמן עלו לא"י ח"ם מעדות שונות, ביניהם בניסן ובניסן של צדיקים, שבחול"ל לא זכו לכסהנהגה; יש מהם שנהגו בא"י מנהג צדיקים.

האירגון וארגון החיים של העדה החסידיית, הח' מעולם לא היתה זרם הטרורדופסי ביהדות. היא נאחזה בדיני התורה (בהלכה) במלאם והמשיכה במסורת של לימוד תורה וקיום מצוותיה. יחד עם זה ייצגה מתחילתה שלב מיוחד בדתיות היהודית: העלאת הגורם האמוציונאלי ("דבקות" ו"התלהבות") בעבודת ה', פופולאריזציה של יסודות מיסטיים (שהיו לפני, בדרך-כלל, מיוחדים ליהודים ח"ן). ובייחוד — העמדת טיפוס חדש של מנהיג דתי — "הצדיק" ("אדמו"ר" = אדונו מורנו ורבנו) החריסמטי. הצדיק מוחק כמגלם בהווייתו את הדבקות המתמדת בה'; באמצעותו עוברת הוויית הדבקות אל כל הבא עמו במגע, מודה במנהיגותו ומקבל את מרותו. הח' לא הקימה מוסדות סגורים, אלא היתה תנועת המונים. היא הכניסה אל תוך שורותיה את כל המפיר בעליונותו של הצדיק ונמשך אחר עבודתה' שלו — בתפילה, בקיום מצוות, במסיבות ג' סעודות בשבת, בסעודות ראש-חודש וחג, בשמחה-של-מצווה, וכו'. היא לא ייצגה שכבה אינטלקטואלית או סוציאליזציה מסוימת, ובמסגרתה היו מצויות כל שדרות העם.

הח' יצרה אירגון דתי על-מקומי — על-קהילתי. בימי הבעש"ט והמגיד ממזריץ' היה קהל-הח"ם עדה אחת, מרוכזת מסביב למנהיגה, ולה שלוחות-בנות במקומות שונים במדינה. מדור תלמידי "המגיד" ואילך התפצלה הח' לעדות-כיתות, אף הן על בסיס על-מקומי, כשהקשר ביניהן רופף למדי, ולפעמים אף פורצים ביניהן חיכוכים, שבהם חילוקי-עדות בשאלות מהותיות ועניינים אישיים משמשים בעירובייה. רוב הח"ם המשתייכים לעדה מסוימת מרוכזים היו תחילה באזור שבו שוכן הצדיק, "שלה"; אח"כ התפשטו שלוחותיהן של עדות שונות למרחוק, ממהותה של ההווייה החסידית — זיקה ישירה ובלתי-אמצעית של החסיד אל הצדיק, החסיד פוקד את הצדיק לעתים מזומנות, עפ"ר בחגים — ובייחוד בימים נוראים — ואף בשבתות רגילות; אמנם מן הח"ם המרוחקים ממקום-מושביו של הצדיק רק מועטים — בעלי-יכולת — ממלאים חובה זו לעתים קרובות יותר. כשהחסיד שוהה במחיצת הצדיק, הוא מתפלל וסועד בקירבתו, שומע תורה מפיה, מרגיש על עצמו את עינו הפקוחה ומוצא בדבריו רמזים אישיים לעצמו, תשובה לבעיותיו ואף הדרכה לחיי-המעשה שלו.

תחילה היו החבורות מתלכדות סביב הצדיק על בסיס של דחפים נפשיים-ירוחניים גרידא, אולם אח"כ — החל בממשיכי דרך "המגיד" — נתקבל על רובם הגדול של הצדיקים הפיוון "המעשי": הדאגה לשלומם, למשפחתו ולפיר-נסתו של החסיד. כיוון זה עיצב את דמות הח' החל משלהי המאה ה-18 והיה לגורם מסייע בהתפשטותה המהירה ובגיי-

גלים להגיע אליה. ר' מרדכי יוסף מאיוביצה (ע"ע), מגדולי תלמידיו פרש ממנו וייסד את שושלת לינר מראדוויץ, אך ר' יצחק מאיר אלטר (ע"ע, עמ' 531), גיסו של רמ"מ ותלמידו המובהק, קיבל את רוב חסידיו. ר"מ אחז בכמה מגיוני קוצק, ביסוד הלמדנות, בהריפות הביטוי ובהענה האיטית, אך הוא חיסל למעשה את שיטת קוצק, ובהשפעתו — ובהדרגת רכת שושלת-גור שהסתעפה ממנו — היתה ח' פולניה לאירגון המוני רב-עצמה. חתנו של רמ"מ מקוצק, הגאון ר' אברהם (ע"ע) בורנשטיין, ייסד את שושלת סחצ'יב, שניה לגור בחשיבות היתה ח' אלכסנדר (ע"ע דנציגר), שהסתעפה מח' ורקה (ע"ע) שמיסודו של ר' יצחק קליש; שושלות אחרות היו בראדושיץ, רדומסק, קוזמיר, ומדוויץ — שנתפרסמה בניגוניה. מן האישים הבולטים של ח' פולניה באותם דורות: ר' יששכר בר מראדושיץ — צדיק עממי בעל-מופת ("סבא קדישא"); ר' צדוק הכהן מלובלין — מחשובי אנשי ההגות בח'; ר' יחיאל מאיר ליפשיץ מגוסטיניץ — בעל התהלים; ר' מאיר יחיאל האלשטוק מאוסטרובצי — למדן מופלג שנהג בסגפנות חמורה; ועוד.

בגליציה צצו ופרחו שושלות וחצרות רבות, רובן בנות משפחות אחדות, שהתפשטותן לאיוורים מרוחקים נת-אפשרה בשל תנאים פוליטיים נוחים — קיומה של ממלכת אוסטריה-הונגריה. מלבד השושלות מבית רוזין, היתה גדולה בהסתעפויותיה משפחת איכנשטיין מכפר סאפרין שליד סמבור, 4 מבניה נהגו עדות: ר' צבי מוידיצ'וב — מקובל ומראשי הלוחמים בהשכלה, ר' משה מסמבור, ר' אלכסנדר מקורנוב, ר' יששכר דב מוידיצ'וב. מבין צאצאיהם בלט ר' יצחק אייזיק יהודה יחיאל מקורנוב (ע"ע). ר' נפתלי מרופשיץ (ע"ע) העמיד אף הוא שושלות רבות. מבחינה כמותית גדול היה בית בלו (ראשון לו — ר' שלום רוקח [ע"ע]), ואף לו הרבה הסתעפויות. הח' הלמדנית היתה מיוצגת ע"י ר' חיים הלפרשטם מצאנז; מצאצאיו היו, בין השאר, הצדיקים לבית-שיניאווי ולבית-בובוב, נוסף על אלה היו שושלות רבות בהונגריה — באי-זוריה הקארפאטו-רוסים הרומנים (טראנסילוואניה), רובן שלוחות בתי-צדיקים מגליציה, בית קוטובוויניץ נוסד ע"י ר' מנחם מגדל הגר (ע"ע ויניץ). מרכזים חסידיים חשובים היו: מרמרוש-סיגט וסטמר (צדיקים לבית טיטלבוים [ר'] לעיל, עמ' 760), וכן מונקאץ, שבה התיישב ר' יצחק אליעזר שפירא (ע"ע), מצאצאי ר' צבי-אלימלך שפירא מדינב.

בארץ-ישראל נסיונו של ר"מ מוויטבסק לייסד מרכז בא"י, שיחלוש על הח"ם בתפוצות (ר' לעיל, עמ' 759/60), נתבטל עם פטירתו ושוב לא נתחדש. אולם קימעה-קימעה גדל היישוב החסידי בא"י, שהיה כפוף למרותם של צדיקים בחו"ל. הוא התארגן ב"כוללות" (ע"ע חלקה, עמ' 525); איסוף הכספים עבורם בחו"ל אורגן ע"י צדיקים בעלי השפעה, ששימשו "נשיאים" ל"כוללות" אלו. בתרי"א עלה לא"י ר' משה בידרמן מלוב; הוא ובנו אחריו נהגו בצדיקות, אולם נכדו קיבל מרות הצדיקים לבית-קארלין.

כתוצאה מן הפילוג בין רש"ו ובין ר"א מקאליסק (ר' לעיל) עזבו מספר משפחות חב"ד את צפת וייסדו בחברון (ע"ע) יישוב אשכנזי, שהתקיים עד לפרעות תרפ"ט. חורבנה של צפת בשנות ה-30 של המאה ה-19 אילץ חלק מתושביה היהודים, שרובם היו ח"ם, לעבור לירושלים, ומתרה' ידוע

שונים; הסידור החסידי הראשון הוא של רש"ז (שקלוב, תקס"ג), אך הוא נתקבל על חסידי חב"ד בלבד. תפילתם של הח"ם קולנית ונלהבת; מתפללים בשירה, בתנועות-גוף ובנענועים. הצדיק העובר לפני התיבה מגיע לפעמים ל"התפשטות הגשמיות" ולאבדן חושים. בראשונה אף היו הח"ם מבצעים מעשי התהפכות בתפילה — כביכול כדי למנוע עצבות וגאווה; הגר"א ראה בזה מעשה אלימות ממש — "מעין פעור", וביקרתו החריפה הביאה לביטול המנהג. בדרך-כלל, לא יצרה הח' יצירות חדשות בתפילה, פרט ל"תפילה קודם התפילה" של ר' אלימלך מליז'נסק ול"יה אכסוף", וזר לשבת, מאת ר' אהרן הגדול מקארלין. אחד ויחיד שיצר תפילות היה ר' נחמן מברצלוב. תפילתם של הח"ם היתה מתובלת לעתים באמרות קטועות בידיית או אף בשפת-המדינה, וביחוד הצטיין בכך ר' לוי יצחק מבר-דיצ'ב; וכן זימר ר"א מקאלוב (ר' לעיל, עמ' 760) בתפילתו מוטיוויים משירי-רועים בהונגריה. "המניינים" המיוחדים של הח"ם היו למעשה סניפי התנועה, ובהם בילו חבריה חלק ניכר מזמנם אף מחוץ לשעות התפילה, במסיבות שבת וחג ובפגישות חברים.

על הנגינה החסידית — ע"ע יהודים: מוסיקה. אע"פ שהספרות החסידית ואמרות הצדיקים מכילות לעתים לשונות אנטינומיסטיית, לא היו בח' על כל זרמיה סטיות ממעשי המצוות, ומשום כך לא גרמה לפילוג דתי ביהדות. אף בפי מתנגדיה לא היתה טענה של ממש אלא שהח"ם אינם מקפידים על זמני התפילות שנקבעו בהלכה. השימוש בחלפים מלוטשים לשחיטה — שינוי שהונהג ע"י הח"ם מבלי שנתפרש טעמו — אינו נוגד את הדין. בהווי הדתי הסעימה הח' את מומנט השמחה. הח"ם הירבו במסירת בות — במיוחד שקדו על מסיבת ג' סעודות בשבת — וסעודות של מצווה, תוך שירה, ריקודים ושתית יי"ש — לפעמים למעלה מן המידה; מעשי הסיגוף בוטלו. ההווי החסידי המיוחד נתגבש מתוך המגמות העקרונות של הח', מנהגי האר"י, מנהגי א"י ומנהגי המקום; השפעת הווי האוכלוסיה המקומית, הלא-יהודית, ניכרת אף היא בשירה, בריקוד ובמורטיוויים אגדיים-עממיים בפולקלור החסידי.

התפתחות הח' עד מלחמת-העולם I. במחצית השניה של המאה ה-19 דלל מעין היצירה בח', אולם כתנועה הוסיפה לגלות חיוניות רבה, ובאיזורי התפשטותה ברוסיה-פולניה ובאוסטריה-הונגריה (ולאחר מכן בפולניה העצמאית) היתה לאחד הגורמים העיקריים בציבוריות היהודית. אנשיה השתלבו במוסדות הקהל; ביניהם היו מעשירי הקהילות ומחשוביהן ובעלי קשרים עם חוגים מקורבים למלכות, ומשום כך היתה השפעתם רבה. בעקבות התפתחות זו ובקשר לנסיבות, שנישנו והלכו, לכפות את ה"השכלה" (ע"ע) על היהודים בכוח המלכות, חרגה הח' מגדרה ופנתה לפעילות ציבורית, שלב חדש זה בהתפתחות הח' הביא בעקבותיו שינויים גדולים באפיה של הח' (שאמנם לא הגיעו לשיאם אלא בתקופה שבין שתי מלחמות-העולם). החדירה לעמדות של השפעה ואחריות ציבורית היקנתה מעמד מיוחד לעם-קנים, התופסים את מקום הפרנסים והשתדלנים לשעבר. אלה מודים, כמובן, בסמכות הצדיק וכפופים לו, אלא שלעתים לא היה הלה אלא כלי-שרת בידיהם הנוריות; אך יש שהצדיק עצמו היה לעסקן ציבורי. ברבות הימים איבדה התנועה יותר ויותר את אפיה הרוחני-רעיוני. ניתקה ממקורותיה הקבליים

דולה המפתיע. הצדיקות, המעשית הפכה במרוצת הימים לאחד מסימני-ההכר הבולטים של הח', אע"פ שהיו גם כיוונים ששללו.

אמון בלתי-מסוייג בצדיק הוא יסוד מוסד בח'. בתקופה שהקהילה מתפוררת מבפנים ומותקפת מבחוץ, יש באמונת צדיקים "שבח" משום התלפדות פנימית חדשה; מאחר שכל אדם יכול להיאחו בה, היא מעלה את קרנו של האדם הפשוט, שנחות-דרגה היה במשך דורות רבים ביהדות התור-רנית. הח' מדגישה את אהבת-ישראל ומפתחת דרכים לעזרה הדדית; יש בה משום דמוקראטיזציה של ההווי הדתי, שהרי — להלכה — כל בני-העדה שווים, ורק הצדיק עומד מעליהם. אולם מבין המון המעריצים בולטים יחידים, המקורבים לצדיק ביותר והנמשכים אחר עבודתו-ה' שלו בדבקות, ואלה נלווים אליו תדיר; מהם עומדים בראש "מניינים" מחוץ למקום-מגוריו, ומהם ממלאים תפקידי "גבאות" שונים ב"הצרה". מאחר שאין הצדיק תופס משרה כלשהי, פרנסתו על חסידיו והפונים לעזרתו (הבאת "פדיון" לצדיק); תרוי מות אלו משמשות להחזקת ה"הצרה" על כל הכרוך בדבר, למתן צדקה לעניים וכו'. על רבים מן הצדיקים נאמר, שמעולם לא לן כסף בביתם; אולם היו גם צדיקים שנתעשרו מן ה"פדיונות", ואורח-חיהם — וביחוד אורח-חיהם של בני-ביתם — הצטיין בפאר ובמותרות. המתנגדים מזה והמש-פילים מזה היו מרבים לטעון הן נגד "פולחן-האישיות" שבח' והן נגד עשיית המנהיגות הדתית קרדום לחפור בו. — הערצת הצדיק גדולה לאחר מותו כבחיו; על קברו מוקם מיבנה סגור — "אהל" או "ציון", ולשם באים ח"ם להזכיר עצמם, במיוחד ביום-השנה לפטירת הצדיק.

בתקופתה הראשונה של הח' לא היה הצדיק נבחר ע"י מוסד כלשהו, וההכרה בו היתה ספונטאנית ועומדת על משיכה רוחנית הדדית. אף ההצטרפות לח' היתה תחילה עניין שבהכרעה אישית ולא הקיפה בהכרח ציבור שלם או אפילו משפחה שלימה. בתקופת ההתנגדות העזה חל על רקע זה, לעתים, קרע בין יידיים ומקורבים ואירעו מקרים של הרס משפחה, אפילו בקרב משפחות גדולים. אולם במרוצת הזמן נעשתה השייכות לח' והזיקה לשושלות-צדיקים מסוימות מסורת משפחתית בחוגים רחבים.

הצדיקים היו מנהלים תעמולה באמצעות שליחים מיוחדים, שהיו מוסרים את תורת רבם ומפליגים בנפלאותיו; גם מסעות הצדיק עצמו שימשו אמצעי יעיל לכך. אולם הח' לא דחקה את רגלי הקהילה ולא ביטלה את מעמדה הפורמאלי של הרבנות. מראשית קיומה שאפה להשתלב באירגון הקהי-לתי, להחדיר בו את אנשיה ולשים את כתר-הרבנות על אחד מאנשיה, אם אפשר — על ראשו של הצדיק עצמו. למעשה לקחה מן המסגרת האירגונית המסורתית את זכות-הבכורה והעבירה את ההנהגה-בפרעל מידי הרב והפרנס לידי ראשי העדה החסידית.

בשל יניקתה מן הקבלה המאוחרת דבקה הח' במנהגי האר"י בתחום מעשי המצוות: ריבוי בטבילה — המיקווה היתה לאחד המוסדות החשובים בעדה החסידית — הנחת תפילין של ר"ת (בצידן של תפילין של רש"י), אמירת "לשם יחוד" לפני תפילה וקיום מצווה. נוסח התפילה המקובל אצל הח"ם מורכב מנוסח אשכנזי הפולני הקדום, מן הכוונות והיחודים של האר"י ומנוסח ספרד של יהודי א"י, שעליו הוסיף האר"י את תיקונו. יש הבדלים בין סידורים חסידיים

הערים הראשיות; רוב צדיקי שושלת-רוזין, למשל, עברו לווינה וניתקו עצמם ממגע קבוע ומתמיד עם המוני חסידיהם בגליציה ובוקובינה. התפוררותה של הממלכה האוסטרו-הונגרית ויצירת מדינות חדשות ניתקו לעתים המוני חסידים מראשיהם, וחסיד הונגריה מצאו עצמם ברובם ברומניה ובצ'כוסלובאקיה ואילו רבים מצדיקי פולניה מצאו מקלט בשנות המלחמה בווארשה ונשארו שם גם לאחר המלחמה. ברם, המאורע החמור ביותר היה כריתת הענף הרוסי כתוצאה מהמהפכה הקומוניסטית; על פעולתה של ח"ב"ד בבריה"מ (שאת פרטיה עדיין אין לגלות) לשם שמירה על גחלת הח' והיהדות בכלל — ע"ע ח"ב"ד. במדינות שבהן היה לה חופש-פעולה המשיכה הח' בשמרנותה, בהקפדתה על מנהגי לבוש, לשון וחינוך דתיים. עם זאת הפעילה הח' רבים לעסקנות ציבורית בכל שטחי החיים וגילתה יכולת לנצל לטובתה מצבים פוליטיים מסויימים. בפולניה הודהתה ח' גור עם „אגדת ישראל" (ע"ע). במדיניות היהודית היתה הח' על כל גוניה נוטה, בדרך-כלל, לשיתוף-פעולה עם הממשלות ועם המפלגות הממשלתיות. באותו זמן פעלה הח' רבות בשדה החינוך, בטיפוח לימוד התורה ובאירגון ישיבות, ואף החלה לשים לב לחינוך הבת במסגרת האירגון „בית יעקב".

בתקופת השואה נהרסו כל מרכזי הח' באירופה המזרחית, ניספו המוני ח"ם ורוב מנהיגיהם. אדמו"רים שהצליחו להימלט מצאו מקלט בעיקר בא"י ובא"י; מהם שחידשו שם את הצרותיהם ואת ישיבותיהם ואת קשריהם עם חסידיהם המפורזים בארצות שונות. גם בתחום זה גילתה ח' ב"ד פעילות מיוחדת.

ה' ח' בא"י. על אף התנגדות הח' לתנועה הציונית — ואף לזרם הדתי שבה — נסחפו ח"ם רבים בגלי העליה בתקופה שבין שתי מלחמות-העולם. מהם ייסדו את בני-ברק, את כפר-חסידים (שיזמו) — ר' חיים מאיר יחיאל שפירא מדרוהוביץ' [מגזע קווניצ'] — היה הצדיק היחיד שנמשך לציונות), את כפר-אטא, את כפר-חב"ד ועוד, ומהם נתיישבו בערים והקימו „מניינים" רבים. בדרך-כלל נשארו כפופים לצדיקיהם בחו"ל, נקראו על שמם ושמרו על הזיקה אליהם; לאחר המלחמה התלכדו בחלקם מסביב לאדמו"רים שהגיעו לישראל. — מקרה יוצא-דופן היה זה של ר' אהרן ראטה, שעלה לא"י בתרפ"ח, נתיישב בירושלים וריכז סביבו חבורת-תלמידים קטנה מפשוטי-העם; חסידיו פרצו את השיגרה המקובלת ויצרו הווי דתי של דבקות והתלהבות בצורה המזכירה את הופעתם של ראשוני הח' הבעש"טית.

והתגלגלה לעדות-אירגונים, שהעיקר בהם — האמונה בצדיק והתתלפדות החברתית סביבו, בתוספת סממנים מן ההווי החסידי הקודם. אמנם תהליך זה אינו עובר בלי מאבקים חריפים, וגם בדורות המאוחרים נמצאו צדיקים שניסו להעלות מחדש יסודות מן הח' הבעש"טית. אולם, בדרך-כלל, גוברת ועולה באותו זמן המוסדותיות בח'. הספונטאניות מַפְנֵה את מקומה לדפוסי-שיגרה. העברת ההנהגה מתבצעת בצורה פורמאלית כמעט, ע"י פני-העדה, הגבאים ובני משפחת הצדיק. הבן הבכור, או אחד הבנים האחרים, מוכרו כממשיך השושלת, וכתר המנהיגות מושם על ראשו; פעמים אין האחים רוצים לכופף ראשם בפני אחיהם הנבחר, והם מכריזים על עצמם כעל צדיקים עצמאיים. אמנם גם בדורות אלה נתוספו מפעם לפעם צדיקים שלא מן השושלת, שהוכרו למנהיגים בכוח אישיותם ושאר-רוחם; אולם גם אלה ייסדו שושלות חדשות — וחזר חלילה, מקרה מפורסם ובעל משמעות רבה היתה מחלוקת פשיסחה-קוצק (ר' לעיל, עמ' 760), שבה נמשך המאבק בין הצדיק-בזכות-עצמו לבין הצדיק-בזכות-אבות 4 דורות, כשכמעט בכל המקרים נסוג הבן מחידושי האב, ואילו התלמיד הלך בדרך החדשה שנסג ללה ע"י רבו ואף הרחיבה ופיתחה. אף ההשתייכות לח' התחילה עוברת מאב לבן, ומשפחות נעשו צמודות, בדרך-כלל, לשושלת מסויימת. עם גידול ההוצאות להחזקת חצר הצדיק נקבע תשלום קבוע, מעין מס („מעמדות" או „כוללות"), הנגבה ע"י שלוחי „החצר".

בעשרות השנים האחרונות למאה ה-19 נבלמה התפשטות הח'; ההשכלה והנטייה לסקולאריזציה של החיים היהודיים העבירו את הח' מהתקפה להגנה. הח' שללה בתקיפות כל שינוי בהליכות-חיים, וכל בתי הצדיקים התנגדו לגילויי ההשכלה השונים; ואילו המשכילים ראו בח' אויב ראשי. תנועת חבת-ציון נדחתה אף היא ע"י כלל הצדיקים, פרט למיעוט יוצא מהכלל. רש"ז מקאפוסט, צדיק מגזע חב"ד, נטה לחבת-ציון ומסר למ. אוסישקין חוות-דעת חיובית עליה (תרמ"ז); ר' חיים ישראל מפילוב, נכד רמ"מ מקוצק, יזם תכניות לעליה גדולה לא"י. הצדיק היחיד שהיה בין יוזמי רעיון חבת-ציון ופעל למענו במלוא כוחו היה ר' אליהו גוטמכר (ע"ע); אך ספק אם אפשר למנותו בין צדיקי הח' הבעש"טית, אע"פ שבעל-מזפת היה ונהג כמותם. הציונות המדינית נשללה אף היא ע"י בתי-הצדיקים השור-נים, אם כי במידה שונה של תקיפות. נסיונו של הרצל לרכוש לטובת הציונות את ר' דוד משה מצ'רטקוב עלה בתוהו. בינתיים נחלש כוחה של הח' מול עליית הזרמים החילוניים ביהדות — ההתבוללות, הלאומיות, תנועת הפועלים; אמנם לא פחתה בכמותה, אבל כוח-משיכתה נפגם בהרבה ורבו בה הנשירות, ביחוד בקרב בני-הנוער. אולם דווקא בתקופה זו נתחדשה בח' הוקרת לימוד-התורה ועלתה קרנו — בדומה למה שאירע במחנה יריבתה, המתנגדות הליטאית. הישיבה החסידית הראשונה נוסדה, כנראה, בידי ר"א מסוחאצ'וב (ר' לעיל, עמ' 763) בשנות ה-60 למאה ה-19, ובשלהי המאה נוסדו ישיבות „תומכי תמימים" של חב"ד (ע"ע, עמ' 44). רבו האדמו"רים שהיו מופלגים בתורה, ובתי-המדרש החסידיים בגליציה, בפולניה ובהונגריה נתמלאו לומדים.

ה' ח' 1914 — 1948. מלחמת-העולם I והשנים של-אחריה שינו את מפת התפוצה של הח', בעקבות חורבן וגירושים החלה הגירת צדיקים מן העיירות והכפרים אל

סיכום הביבל' עד 1930: ש. דובנוב, תולדות הח', 376-410, תר"ץ.
 חכאן ואילך: א. ג. אלטר, מאיר עיני הגולה, תרפ"ח-תרצ"ב;
 צ. ספר, ההשכלה המתקפת (ס' השנה ליהודי פולגיא, א'), תרצ"ח; א. ד. טברסקי, ספר היחס מטשרנוביל ורוזין, תרצ"ח; י. ורפל (רפאל), הח' וא"י, ת"ש; הנ"ל, ספר הח' תשט"ו; י. ג. גרינוואלד, טיוזענט יאָר אידיש לעבן אין אונגארן, פרקים 6, 10, 1945; ג. שלום, שתי העדות הראשונות על חבורות החסידים והבעש"ט (תרביץ, כ'), תש"י; הנ"ל, התנועה השבתאית בפולין (בית ישראל בפולין, ב'), תש"ד; הנ"ל, דמותו ההיסטורית של ר' ישראל בעל שם טוב שונות (י"ח), תש"ד; א. יערי, שלוחי א"י, ט"ז-ט"ט, תשי"א; י. וייס, ראשית צמיחתה של הדרך החסידית (ציון, ט"ז), תשי"א; א. שטיינמן, באר הח', א-ג, תשי"א-תשכ"ב; ז. א. אשכולי, הח' בפולין (בית ישראל בפולין, ב'), תשי"ד; מ. בן-יהוואל, ספר המעשיות, א-ג, תשט"ו-תשי"ז; ב. דינבורג (דינור), ראשיתה של הח' ויסודותיה הסוציאליים והמשיחיים (ציון, ח'-ט), תשט"ו-תשי"ט; י. היילפרין, העליות הראשונות של החסידים לא"י, תשי"ז; הנ"ל, חבורות לתורה

היתוותה הח' דרך-חיים רוחנית-פנימית לציבור היהודי על כל שכבותיו.

הח' יונקת ממקורות מגוונים, מכל תחומי ספרות המחשבה היהודית ביה"ב: מספרי המוסר — חובות הלבבות, ס' חסידים, כתבי ר' יונה גירונדי, ס' הישר, ארחות צדיקים, ועוד — וביחוד מספרות המוסר והדרוש הקבלית לענפיה, כגון של"ה, ראשית חכמה, קב הישר וכד', וכן מספרות הפרשנות והדרוש — הרמב"ן, הראב"ע, עקדת יצחק, אלשיך, עוללות אפרים, ועוד. רוב מורי הח' לא ציינו בספריהם את מקורותיהם, ולפרקים אף העלימו אותם במתפונן. השפעת תורתו של המהר"ל מפראג, למשל, על הח' ניכרת מאד, וחייה היא מה ראו הח"ם הראשונים להסתירה; לעומת זה מחיקת עקבותיו של רמח"ל מובנת — משום חשד השבתאות שדבק בו. עיקר ייחודה של הח' מבחינה עיונית אינו בהבעת רעיונות חדשים אלא בהענקת משמעות חדשה לרעיונות ישנים: היא תורת התחדשות דתית, ולא תורה דתית מחדשת (אם כי בסיעות מיוחדות, כגון חב"ד וח' ברצלב, מצויים גם חידושים רעיוניים מובהקים).

שני המקורות הקבליים העיקריים המובאים ע"י מורי הח' הם הזוהר וכתבי האר"י. קבלת הח"ם היא ביסודה קבלת האר"י, שרעיונותיה המרכזיים הם הצימצום, השבירה והתיקון. אולם דרך השימוש של הח"ם בקבלת האר"י מעידה על שינוי עמוק בתפיסתם לעומת המקור, והתוצאה המעשית הבולטת של שינויים אלה היא הדגשת היסוד האינדיווידואלי בעבודת האלהים.

היחס ללימוד הקבלה אינו אחד בח'; היו מנהיגים שדרשו מתלמידיהם לימוד הזוהר וכתבי האר"י, והיו שהסתייגו מכך. ההולכים בדרך האחרונה הטעימו, שרק חוויית הדביקות מקנה לאדם מעלה דתית עליונה, וקדושת הקבלה וחשיבות ידיעת הסודות הכלולים בה אינן אלא בסגולתן לסייע להשגת הדביקות, שאלה אפסר להגיע גם בדרכים אחרות. מגמה זו מובעת בחריפות בדברי ר' מנחם מנדל מפרמישלאן, המובאים ע"י ר' משולם פייבוש מזבורנו: „נסתר נקרא דבר שאין אדם יכול להבינו לחבירו, כמו הטעם של המאכל אי אפשר לספר לאדם שלא טעם טעם זה מעולם... כך ענין אהבת הבורא ויראתו ית"ש אי אפשר לפרש לחבירו איך הוא האהבה בלב, וזה נקרא נסתר. אבל מה שהם קוראים נסתר חכמת הקבלה, האין היא? הלא כל מי שרוצה ללמוד — הספר לפניו, ואם אינו מבין — הוא עם הארץ, ולפני איש כזה גמרא ותוספות גם כן נקרא נסתר. אלא ענין הנסותר שבכל הזוהר וכתבי האר"י ז"ל הכל בנויים על פי דביקות הבורא" (ישר דברי אמת, קונטרס א', סי' כ"ב). היו שהעדיפו לימוד ספרי-מוסר שקדמו לח' על לימוד הקבלה. בחוגי-ח' אחרים, ביחוד חב"ד וברצלב, הטעימו את ערך לימוד הקבלה, ואפילו חזרו לעיין מעמיק ושיטתי בהשקפותיה התאוסופיות.

ראשוני הח' חיו בעולם שרעיונות השבתאות עדיין היהדו בו. בני חבורתו של ר' יהודה החסיד (ע"ע) שעלו לא"י סמוך ל1700, שאפשר לראות קשרים וגשרים בינם לבין התאים הראשונים של הח', היו שבתאים. חלק מן הרעיונות הבולטים בח' — תורת הצדיק, העלאת המחשבות הזרות, ועוד (ר' להלן) — יונקים מן השבתאות. כמה כתבים שבתאיים בפולניה, מסוף המאה ה17 ומראשית ה18, נתקבלו ע"י הח"ם — לא תמיד מתוך עמידה על אפס. הבעש"ט עצמו ייחס ערך רב ל„ספר הצורף" לר' העשיל צורף מקראקא

ולמצוות (ציון, כ"ב), תשי"ז; מ. בובר, אור הגנוז, תשי"ח²; י. כ"ץ, מסורת ומשבר, כ"א-כ"ב, תשי"ה; ש. הכהן וינגרטן, לקורות היהודים בקארפאטורוס (אנציקלופדיה של גלויות), 1959; י. ל. הכהן מימון [עורך], ספר הבעש"ט, תש"ך; א. ורטנהיים, הלכות והליכות בח', תש"ך; ש. רוסס, הח' בעיני ספרות ההשכלה (מולד, י"ח), תש"ך; מ. מדן, גוסס התפילה של הח' (מהניים, מ"ו), תש"ך; ז. רבינוביץ, הח' הליטאית, תשכ"א; ר. מאהלר, הח' וההשכלה, 1961; י. אלפסי, ספר האדמו"רים, תשכ"א; הג"ל, תפארת שבמלכות, תשכ"א; א. רובינשטיין, הקונטרס „זמרת עם הארץ" בכתב-יד (ארשת, ג), תשכ"א; הג"ל, כתב-היד „על מהות כת החסידים" (קריית ספר, ל"ח-ל"ט), תשכ"ג-תשכ"ד; T. Yasander, Studien z. Beschtschen Hassidismus in seiner religions-geschichtlichen Sonderart, 1933; J. G. Weiss, A Circle of Pneumatics in Pre-Hasidism (JJS., VIII), 1957; G. Scholem, Major Trends in Jewish Mysticism, IX, 1961*; S. Poll, The Hasidic Community of Williamsburg, 1962.

א. ר.

תורת הח'. (א) מעמדה של הח' בתולדות המחשבה היהודית; הורמים הרעיוניים בח' — עמ' 769; (ב) היחס למשיחיות ולא"י — עמ' 772; (ג) האלהות והבריאה — עמ' 772; (ד) תורת הצדיק — עמ' 779; (ה) העלאת המחשבות הזרות ועילוי המידות והתאוות הרעות — עמ' 784; (ו) הפיכת הרע והעלאתו — פרשת-דרכים בח' — עמ' 788; (ז) תורת הדביקות — עמ' 800; (ח) עבודת-ה' בח' — עמ' 804; (ט) ספרות הח' — עמ' 816.

תורתה העיונית והמוסרית של הח' מהווה בחלקה הגדול המשך לרעיונות שנתגבשו בספרות המוסר והדרוש הקבלית, שהתפתחה המסועפת התחילה בצפת במאה ה16. בתחומי השפעתה של הח' הפכו רעיונות הקבלה לתורת-החיים של הציבור היהודי בכללותו. תורת הקבלה שלפני תקופת גירוש ספרד לא הצמיחה ספרות מוסר ודרוש בהקף רחב ובצביון קבלי מובהק, משום שהיתה מכוונת בעיקר ליחידים-סגולה מעולים, ורק לאחר הגירוש והתהוות המרכז הדתי-מיסטי בצפת פנו המקובלים במידה הולכת וגוברת אל הציבור הרחב. הפניה אל ההמון הגיעה לשיאה עם התפשטות קבלת האר"י, שכללה הוראת דרך להביא תיקון לאלהות, לעולמ' ולישראל, ולקרב את הגאולה בפעולה משותפת של כל-ישראל. ניתן, אפוא, להבחין בשלושה שלבים בהתפתחותה ובהתפשטותה של ספרות המוסר והדרוש הקבלית: (א) ספרות המוסר והדרוש הקבלית בצפת ובמזרח-אירופה (ובמידה ידועה גם באיטליה ובמערב-אירופה), שניסתה להפיץ בצורה פופולארית את תורת הקבלה ואת תורת המוסר המיוסדת על עקרונות הקבלה בציבור רחב, אך לא העלתה חידושים רעיוניים חשובים. ספרות זו נתפתחה בעיקר בסוף המאה ה16 ובמאה ה17, עד הופעת התנועה השבתאית. (ב) הספרות הדתית של התנועה השבתאית (שרק חלקה שייך לתחומי ספרות המוסר והדרוש), שהביאה אל החברה היהודית בכללה את בשורת המשיחיות על יסוד תפיסת האלהות והעולם של הקבלה, והסבירה את תהליכי הגאולה לפי הנחות-היסוד של קבלת האר"י. (ג) עם כשלונה של התנועה השבתאית נתפלגה ספרות המוסר והדרוש הקבלית לשני זרמים עיי-קריים: הזרם האחד חזר אל הרפוסים הרעיוניים שמלפני התנועה השבתאית, ואילו הזרם השני מיוצג בספרות הח', בכך הגיע לסיומו גם תהליך ההפנמה של החיים הדתיים, שאליה נתכוונו הזרמים הרעיוניים ביהדות יה"ב: הפילוסופיה, חסידות אשכנז, הקבלה בספרד וקבלת האר"י. אולם, בעוד שהללו לא פנו אלא לחוגים האינטלקטואליים בלבד,

קבלית; ופנים נסתרות, שהן רק נרמזות בספר „תניא“ ומפורשות בדרושו של רש"ז ובחלק מחיבורי יורשיו ותל-מידיו, והן מכוונות למעולים.

הח"ם, על כל זרמיהם ובכל התקופות, ציפו לכיאת המשיח, ועבודתם הדתית נועדה במידה רבה לקרב את הגאולה. אולם החוקרים נחלקו בשאלה, אם עודדה הח"ת תקוות משיחיות לאלתר, ואם האמינו הח"ם (בדומה לשבת-אים) שחיים הם בעידן הגאולה. היו שסברו, שהח"ת בראשית היתה תנועה משיחית מובהקת; לעומתם הראו אחרים, שהח"ת בתקופתה הראשונה הביאה לניטראליזציה של השאיפה המשיחית, בהדגישה את המאמצים לגאולת הפרט תוך הרחקת הפעילות לגאולת הכלל. עכ"פ ברור שהח"ם הראשונים נמנעו מתעמולה משיחית לשעתם והצליחו להרחיק את תנועתם ממסלול השבתאות. גם מאוחר יותר, כשנתלקחה המשיחיות בין רבים מחשובי הצדיקים ופעלה, כנראה, במח-לוקות המפורסמות (בין „החזוה" מלובלין לבין „היהודי" מפשיסטה, ובין „הסבא" משפולה לבין ר' נחמן מברצלב [ר' להלן]), נצטמצמו תסיסות אלו לחוג הצדיקים ומקורביהם ולא פעלו על רבבות חסידיהם (פרט לברצלב, המהווה גם מבחינה זו תופעה בודדת בח').

בעיה הקשורה במשיחיות שבח' היא — הערכת העליה לא"י. רבים הח"ם שהפליגו בשבחה, ובכתבי הח"ם שעלו הובלטו ערך העליה ומעלת העבודה הדתית בא"י. ר' נחמן מברצלב, שעלה לא"י ושהה בה כשנה, תיארה בשבחים מופלגים העיד, ש„הצדיק האמיתי" (כלו' הוא עצמו) כאילו חי כל ימיו באוירא דא"י, אולם רק בקצת מקורות חסידיים מצויות עדויות ברורות על מגמות משיחיות הקשורות בעניין זה. כגון בדברי ר' משולם פייבוש מזבורו, המכוונים ללא ספק לעלייתם של ר' מנחם מנדל מוויטבסק ובנייסיטו (תקל"ז): „אבל כעת לפי הנראה הנשמע מהנסיעה שנוסעים לארץ הקדושה רבים וכן שלימים... וכעת בוודאי מאת ה' היא התעוררות הזאת הגדולה, ובוודאי קרוב לבא עתה יחישינו וימהרנו הש"י במהרה בימינו א"ס" (ישר דברי אמת, קונטרס ב', סי' ה').

תורת האלהות והבריאה שבקבלת האר"י שימשה בסיס ראשוני הן לתורת הח' בכללה והן לכיוונה המיוחדים בזרמי חב"ד וברצלב.

צימצום ושכירה. מורי הח' קלטו מקבלת האר"י את רעיון הצימצום בכחית האקט הראשון בתהליכי ההתהוות של כוחות האלהות והבריאה, אך רובם סטו ממשעו הראשוני של רעיון זה, מתוך התנגדות לציונים הגשמיים המיתיים ומתוך המגמה להבליט את התפשטותה של האלהות בעולם ולשלוט את הסתלקותה ממנו. תפיסת הצימצום בתורת „המגיד" חוזרת בעיקרה אל מערכת הרעיונות הקורדובריאנית (ע"ע קבלה), ורואה בתהליך הצימצום התרחשות השונה במשמעותה לגבי המשפיע ולגבי המקבלים: מבחינת העצמות האלהית הצימצום הוא היעלם והתכסות, ואילו מצד הנבראים הוא גילוי והתחשפות — כפי שפירשו את הצימצום ר"י ארגאס, רמח"ל ואחרים. ניסוחה של תורת הצימצום בדברי „המגיד" הוא פופולארי מבחינה ספרותית, בהבאת משלים עממיים דיאקטיים, כגון במשל היחסים בין רב לתלמידו או בין אב לבנו: „...וצמצם כביכול בהירתו, כמשל אב מצמצם את שכלו ומדבר דברי קטנות בשביל בנו הקטן, וגם כל המדות מעשה נערות גולדים

ולכתבי יעקב קופל ליפשיץ ממזריץ', שניהם שבתאים מוב-הקים. אולם הח' הגבילה את תחולתם של הפעולות ההליכיים הכרוכים ברעיונות השבתאיים ליחיד-סגולה — „צדיקים", וביטלה והצניעה את האופי האנטינומיסטי והמשיחי של רעיונות אלה ע"י הסתרתם או ע"י הסתייגות ממסגרותיהם המעשיות, ובכך הביאה לתמורה מעמיקה במהותם. חלק מתהליך זה יש ליחס לחוגי הח"ם בני זמנו של הבעש"ט, שכנראה היו גדולים ממנו בשנים ואף עליו במעמדם בראשית דרכו הציבורית, כגון ר' מנחם מנדל מפארי, ר' נחמן מקסוב, ר' יהודה ליב מפיסטין, שמורי הח' הראשונים, ובעיקר ר' יעקב יוסף מפולנאה, הביאו בספריהם אמרות רבות מתורתם.

ההבדלים הרעיוניים בין מורי הח' השונים היו גדולים ביותר, והם נחלקו ביניהם על היחס ללימוד תורת הקבלה, לכוונות האר"י, לתעניות וסיגופים, לפולחן הצדיק, לעליה לא"י ועוד. לעתים נתגלמו הניגודים בהיור-צרותם של כיתות זורמים מגובשים — בראשם: חב"ד וברצלב — ולעתים אין להבחין בהם אלא מתוך ניתוח תורותיהם של מורי הח'. הח' היא תנועה בעלת רקע משותף מבחינת ההיסטוריה וההווי, ואף יש מידה של אחידות באופי ספרותה, אבל מבחינה רעיונית מצויות בה תפיסות שונות ומנוגדות בכפיפה אחת; עובדה זו מקשה מאד על תיאור תורתה של הח' בכללה.

נעשו ניסיונות לציין את ההבדלים בתווים של ניגודים מגובשים, כגון: „ח' של מיסטיקה" (המגיד ממזריץ' ותלמידיו) לעומת „ח' של אמונה" (ח' ברצלב), או „ספיריטואליזם" (המגיד ממזריץ' ותלמידיו) לעומת „אנטי-ספיריטואליזם" (חב"ד). הבחנות טיפולוגיות אלו רופפות, ובחלקן מוטעות ביסודן, ובוודאי אין בהן כדי מיצוי מכלול הגונים הרעיוניים. אולם, אע"פ שאין מקום לחלוקות רעיוניות סכמתיות, אפשר לקבוע הבדלים ברורים בין הזרם המרכזי בח' — המיוצג ע"י „המגיד" ורוב תלמידיו — לבין שתי הכיתות הגדולות — חב"ד וברצלב, מבחינת היחס אל המקורות הקבליים של הח'. הראשונים משתמשים בסמלים וברעיונות קבליים, אך תורתם אינה מתגבשת לתאוסופיה שיטתית קבלית, ולפעמים נראה כאילו הבניין הגדול של הקבלה נעלם כליל מאופק-ראייתם. אלה מהם שפנו (בתקופה מאו-חרת יותר) גם לעיסוק בקבלה (כגון ר' ישראל מקוזניץ ור' צבי הירש מזידיצ'וב) — בולט שוני מהותי בצורה ובתוכן בין כתביהם הקבליים (פירושים לזוהר וכיו"ב) לבין כתביהם החסידיים.

חב"ד וברצלב — המנוגדות זו לזו בשטחים רבים — שותפות בנקודה אחת: חזרה אל הקבלה בצורתה המקורית ופיתוח שיטות תאוסופיות במתכונתה, תוך מיוזגה עם הח' הבעש"טית. בדרושו הדיאלקטיים ובאמרותיו ומשלו הפא-ראדוקסאליים של ר' נחמן מברצלב באה לידי ביטוי הת-לבטות טראגית בנכחי המיתוס הלוריאני בליווי נעומות בעלות אופי שבתאי מובהק; „צדיק הדור", ר' נחמן עצמו (שהוא הוא „הצדיק האמיתי" היחיד בראיית עצמו ובאמונת סיעתו), נועד לתפקיד משיח, אלא שלא הספיק להגשים את יעדו, ולפיכך נמנעו חסידיו מלקנות לו יורש והם מצפים עד היום הזה להתגלותו, ואילו לחב"ד שתי פנים: תורת ה„בינונים", שהיא הוראת-דרך להמון לזיכוך-הנפש ולהת-עלות, תוך פיתוח יסודות כלליים בפסיכולוגיה ותאוסופיה

האצילות. המונחים הלוריאניים המאפיינים את תהליך התי-
קון — "ק", "פרצופים", "עיגולים", "יושר" וכיו"ב, אינם
נזכרים בתורתם של מורי הח' אלא לעתים רחוקות. ללא
גיבוש שיטתי וללא שילובם ביריעה רחבה של תורת
ההתהוות.

תורת-הח' הקדישה את מלוא כוחה העיוני לתיאור היח-
סים שבין העולם הזה והאדם לבין העולם האלהי כהוויה
אחידה, ואילו דרגות-הביניים, שפותחו בקבלה הקדומה
ונוספו עליהן בקבלת האר"י בחינות וישויות ממצעות מר-
בות, נהפכו לדפוסים ריקים מתוכן עיוני. מאידך, הח' שותפה
לקבלה בתפיסת האדם כתכלית הבריאה — העולם, שבמרכזו
עומד האדם, נברא כדי להקים מחדש את האחדות האלהית
שהופרה מחמת המשבר בעולמות האלהיים; עבודתו הדתית
של האדם היא העתידה להחזיר את האחדות האלהית
לקדמותה.

בעיית ההשגחה נידונה בתורת-הח' בעיקר בקשרה אל
שני רעיונות יסוד: האימאנציה האלהית על גוניה השונים,
ותורת הדביקות של האדם באל. התרפזותה של תורת-הח'
בחייו הדתיים של האדם הביאה לגניות הבעיות הספקולא-
טיוויות הקשורות בהשגחה, בחוקיות הטבעית ובבעיות
הניסים והגזירה. שנידונו בהרחבה בתורות העיוניות שקדמו
לח'.

מהות האדם ותכליתו. חלוקת הנפש לנר"ן ח"י
(נפש, רוח, נשמה, חיה, יחידה — המקבילות למבנהו של
עולם הספירות האלהיות). הניגוד שבין גוף ונשמה, המקביל
לניגוד שבין יצר הטוב ליצר הרע — מושגי-יסוד אלה,
שפותחו בספרות הקבלה ובספרות המוסר הקבלית. מונחים
ביסודה של תורת-האדם בח', נשמת האדם כוללת בתוכה
יסודות אלהיים, ובעניין זה הרחיקה הח' לכת לעומת התפיסות
שקדמו לה וראתה בנפש האדם בחינות של שוויון מהותי
למדרגות העליונות בעצמות האלהית (ביחוד בשיטת
חב"ד). לגבי גשמיותו של האדם קיים יחס דו-ערכי: מצד
אחד, הגוף הוא משפנו של יצר הרע, ומצויות אף נעימות
המשייכות את גופו של האדם לתחום הרע ממש; מכל מקום
מדרגתו נחותה ביותר, ובעת העבודה הדתית צריך האדם
להשתחרר ממנו בהתפשטות הגשמיות כדי להגיע לדביקות
באל. מצד שני, מצויות בח' נעימות הרואות בגוף השתקפות
של מידות אלהיות נעלות, שנפגמו ונסתלפו, ותפקידו של
האדם הוא להעלות את הגוף למעמדו הקודם בשיעבודו
לעבודת אלהים; תהליך זה מתואר לפרקים כהפיכת החומר
לצורה. לאחר קידושו מגיע הגוף למעלה רוחנית גבוהה, ולפי
דעות מסויימות הוא מסוגל להתרומם אפילו מעל למדרגת
הנשמה. דו-ערכיות כזו באה לידי ביטוי גם ביחס ליצר הרע:
מצד אחד הוא אויב שיש להתגבר עליו לצורך העבודה
הדתית, ומצד שני אינו אלא עיוותו והיפוכו של יצר הטוב,
ויש להחזירו לקדמותו בהפיכתו לטוב ובהשבתו לשרשו.
הנעימה השלטת ברבים מכתבי-הח"ם היא של תפיסת הגוף
בבחינת משכן בלבד לנשמה האלהית.

בדומה לתפיסת-העולם הקבלית, תולה גם הח' את גורלם
של הכוחות הקוסמיים והאלהיים בפעולתו הדתית של האדם:
"האדם נקרא עולם קטן, והוא דמיון וציון וסימן אל דברים
עליונים לעילא ולעילא, ואם ח"ו נמצא פגם בו פוגם בעולמות
עליונים" (מגיד דבריו ליעקב, לבוב תקנ"ב, ל"ה, ע"א). יתר
על כן — עיקר תכליתו של האדם הוא תיקון הפגם הקדמון

בהאב, שאוהב את מעשה נערות כדי שיהיה להבן תענוג...
והצמצו[ן]ם הוא בשביל ישראל, וגם האהבה גרמה את
הצמצו[ן]ם. ... והנה בודאי הצמצום הוא קיום העולם, שמחמתו
לא יתבטל העולם" (אור תורה, ריש פ' בראשית). כאן
מתגלה האיחוד הדיאלקטי של הסתלקות והתפשטות. המאפיין
את תפיסת הצימצום החסידית, בהתאם למגמה להארמוני-
זאציה בתיאור הוויית האלהות ולהוצאת העוקץ של דיסהאר-
מוניה וקאטאסטרופאליות שבמיתוס הלוריאני. — גון אחר
המיוחד לתורת-הצימצום החסידית הוא הרעיון, שהאלהות
מצמצמת עצמה באותיות התורה והתפילה, שכל אות או
תיבה שבהן היא "קומה שלימה" — רעיון שאוב מקבלת
ר' ישראל סרוק (ע"ע).

אותן מגמות בתורת הח' ניפרות ביתר בהירות בתפיסת
רעיון השבירה, — מוקד המיתוס הקאטאסטרופאלי
הטראגי בקבלת האר"י. לכאורה, תופסת השבירה מקום
מרכזי בתורת הח', שכן תוצאותיה העיקריות — נפילת
הניצוצות האלהיים לתהום הקליפות והצורך להעלותם ולהח-
זירם למקומם — הם המניעים הראשיים בהוראת עבודת-
האלהים החסידית. אולם מורי הח' טישטשו את מוצאה של
נפילת הניצוצות במאורע קאטאסטרופאלי שאירע בתחום
האלהות, הן משום שדחו את ההגשמה המיתית הלוריאנית,
והן משום שהסתייגו מן התפיסה המשברית של יחסי האלהות
בתוך עצמה ושל היחסים בינה לבין העולם, "המגיד"
משתמש במשל, המדמה את הבורא לחייט, הלוקח "חתיכה
שלימה וחותרת חתיכות: מי שאינו אומן אומר שהוא מקלקל,
אך מי שמבין אומר שזאת החתיכה על בית יד או דבר אחר"
(אור האמת, ויטאמיר תרס"א, י"א, ע"ג). במשל זה בוטל
כליל היסוד הקאטאסטרופאלי שבתיאור הלוריאני, השבירה
נעשתה גורם מתוכנן מראש במעשה-הבראשית. במאמרים
רבים מובע רעיון השבירה בצירימים אלגוריים — "לב נשבר",
"שברי כלים" וכיו"ב, ובדרך הפלגה דרשנית מתוארת
השבירה כהתרחשות פנימית בחיי האדם, כך נהפכו הצימצום
והשבירה לשלב במעבר מהוויית האחדות האלהית למציאות
הלא-אלהית המורפכת והמפורדת.

בעיית הרע. מורי הח' ראו במהותו האונטית של
הרע אבן-נגף רעיונית, הפוגמת בחפיסחם האחדותית ההאר-
מוניסטית, ומשום כך יצאו לערער את תפיסת הרע כמערכה
של כוחות דמוניים עצמיים הנלחמים בכוחות האלהיים.
בקבלת האר"י מיוחסת לשרשי הרע מציאות קדומה, לפני
הצימצום והשבירה, כיסוד מיוחד וזר בתוך העצמות האלהיות,
ואילו מורי הח' אינם רואים ברע אלא הסתלפותו של הטוב
האלהי בעולמנו, בעוד ששרשיו הנעוצים באלהות טובים
וטהורים כמותה. הרע אינו רע במהותו אלא מצד המקבלים
בלבד: "הוא מורד באדונו ובאמת רצון אדונו עושה"
(תולדות יעקב יוסף, פ' תולדות); הרע אינו אלא "כסא
לשוב" (שם, פ' בא; ועוד הרבה). בדרך זו נוצר הבסיס
הרעיוני להוראות על העלאת הרע ומיתוקו בהחזרתו לשרשו
באלהות. במאמרים אחדים מתוארות הקליפות כמספים המב-
דילים בין האדם לאל; מספים אלה נוצרים ע"י חטאי האדם,
ומכאן שאין לרע קיום עצמי מחוץ לאדם, בהשקפה זו בוטל
לחלוטין הפילוג הדואליסטי באלהות ובעולם, ומלחמת הטוב
הרע נצטמצמה בתחום הפסיכולוגיה האנושית בלבד.

אצילות ובריא. בהתאם לטישטוש השבירה בתורת
הח', נמחק יסוד התיקון בתיאורי הבניין של עולם-

מפני חתירותיהם להחנקת ה"מינות" החסידית המתפשטת חייבה את רש"ז להקהות את רעיונותיו בספרו, כדי להכביד על יריביו למצוא בהם שמץ דופי שיחזק את קיטרוגם. זוהי הסיבה לאופי הפופולארי הטבוע בפרקי "תניא" — מכאן, ולמגמה האפולוגטית שבספר — מכאן.

עומק פנימיותה של ח"חב"ד ניכר יותר בחיבוריו האחרים — והידועים פחות — של רש"ז, ובראשם ספרי דרושיו רבי הכמות והאיכות (תורה אור, קאפוסט תקצ"ז; לקוטי תורה, ז'טומיר תר"ח—ר"א). אולם גם ב"תניא", שנועד לרשות הרבים, מובלעים יסודות שהם שונים מן הרעיונות העולים מתוך נוסחי מאמרו האַפְסוּטְרִיים, ולפרקים אף מנגד דים להם, משום שהספר נכתב ונערך במתכוון בכפל-פנים של נגלה ונסתר. על כך מעידים דברי תלמידו המובהק ר' אהרן הלוי מסטרז'סילה: "... הוא ז"ל לא גלה בהרחבת הדברים בעיקרם וסתם הדברים, רק גילה הפרטי ע"פ שורשם בעמקות גדולות, וע"פ שרשי' האלו תיכן ולימד דעת את העם להורות להם הדרך אשר ילכו בה והמעשה אשר יעשו, אך מצד הסתרת הדברים בלי הרחבת הביאור לא רבים יחכמו לעמוד על עקרית כוונתו ושורש הדברים בעמקותם" (שערי עבודה, שקלאוו תקפ"א, הקדמה, י"ב, ע"ב). אפילו שמו של רש"ז נתפרש ע"פ השניות של נגלה ונסתר בהבעת רעיונו-תיו: "הכי קראו שמו 'שני אור', ותורת אמת היתה בפיו בשתי פנים, הא' אשר דרש ברבים כאשר הוכיח במישור לענוי ארץ, שמה לא רבים יחכמו להבין עסקי פליאות חכמה לדעת בדברים העומדים ברומו ש"ע [של עולם] אשר ה' רצוף בתוך דבריו הקדושים, והוסיף שנית ידו לפני יח"ס מבנ"ע [יחידי סגולה מבני עליה] והמה מועטים לבאר דבריו יסודתם בהררי קודש בנויים ומיוסדים על אדני פז חכמת האמת..." ("תורת חיים" לר' דוב בער בן רש"ז, ווארשה תרכ"ו, הקדמת בן המחבר). מידת ההעלמה בדרשות להמון החסידים לא היתה כמידתה ב"תניא", משום שבתורה שבעל-פה לא היה מקום לחשוש מפני תגובותיהם העוינות של ה"מתנגדים", ועכ"פ בדרשות שנאמרו בחוגים צרים של יחידי-סגולה נמסרו לנו חטיבות שלמות של "תורת אמת" של רש"ז ללא כחל ושרק; ובנו ותלמידו הנאמן טרחו שניהם לפרש ולהבהיר דברים שרש"ז הסתיר בכתביו הגלויים, והם אף פיתחו והרחיבו אותם.

לכאורה שוררת גם בתורת חב"ד המגמה ההארמוניסטית בתיאור האלהות ומערכת העולמות. בפרקי "שער היחוד והאמונה" (ב"תניא") מסביר רש"ז את תהליכי ההתהוות כהתפשטות מדורגת של הכוחות האלהיים, החודרים לכל נמצא ומקיימים אותו; ההתפשטות האלהית בשלבי אימאננציה מדורגת מחליפה את אירועי הצימצום והשבירה. בתיאור זה אין כל מקום לקיומו של רע ולעזוועים קאטאסטרופאליים. אולם במקומות אחרים בכתביו מתלבט רש"ז במשמעות המקורית של הצימצום, ולפרקים הוא מביא בהרחבה את המושגים הלוריאניים — "חלל פנוי", "רשימו", "הסתלקות", "קו הישר" וכד' — מושגים הרומזים לתהליכים דיאלקטיים ולמשברים בעולם האלהות. בקצת דרושים מצויים רמזים להבחנה בין שני סוגי צימצום — הסתלקות משברית מחד והתפשטות הארמונית מאידך, רעיון שבא, כנראה, ליישב את המקורות הלוריאניים עם תורת ח"ח' כפי שקיבל אותה רש"ז מרפזתיו, "המגיד" ובנו ר' אברהם, "המלאך" ור' מנחם מנדל מוויטבסק. מגמה זו מוצאת את ביטוייה המלא בספרו

בעולמות האלהיים, "שתכלית בריאת האדם היתה כדי להעלות העולמות לשרשם, דהיינו שמחזירים ע"י תורה ותפלה ומעשי שים טובים לאין כמקדם ומדבקם להשי"ת" (שם, י' ע"א). בכך הגיעה תורת "המגיד" לתפיסה מופלגת בכיוון אֶיקוֹסְמִיסְטִי: תכלית האדם היא לבטל את המציאות הקוסמית מכל וכל ולהטביעה בעמקי ה"אין" שקדם לבריאתה. קיום האדם בעולם הזה הוא בבחינת "ירידה צורך עליה", מציאות לצורך התבטלות; הנשמה יורדת ממרומים כדי שבהתעלותה הדתית תעלה עמה את הישות הגשמית המצויה בעולם ובגוף, שהנשמה נתלכשה בו בירידתה, ותחדש את האחדות שהופרה במעשה בראשית.

רעיון האימננציה האלהית הוא הרעיון העיוני הבולט, שזכה לדיון ופיתוח בספרות ח"ח' על כל חלקיה, והועמד במקום מרכזי בתורותיהם של כל מורי ח"ח, האימרה שבוחר: "לית אתר פנוי מיניה", משמשת סיסמה קבועה בח' ונתמלאה בה תוכן דתי עמוק. רוב מורי ח"ח אינם מדגישים את הדירוג שבנוכחות האלהית במציאות, אלא מתארים כאי-מאננציה את התפשטותה של עצמות האלהות, האמונה באי-מאננציה היא המאפשרת לצדיק החסידי להעלות את החוטאים ולתקנם, שכן על אף חטאיהם יש בהם יסוד אלהי, שבו הוא נאחו לשם תיקונם; יתר על כן: הם דבוקים באותו יסוד בשורש נשמתם, בגלל האחדות שבמציאות היונקת מן האלהות האימאננטית. האימאננציה היא הנותנת לאדם את היכולת להעלות את המחשבות הנרות והרעות ולתקנן בהחזרתן לשרשן האלהי הטוב (ר' להלן). רעיון האימאננציה, בנוסח "מלא כל הארץ כבודו", הוא המאפשר לאדם להגיע לדרגת הדביקות ולהתקשר עם האלהות בדרכים שונות, אף באמצעות עבודה בגשמיות. החיות האלהית האי-מאננטית מתוארת בשני אספקטים מנוגדים: מצד אחד זוהי נוכחות אלהית תיובית המכוונת לשמור ולקיים את העולם ואת האדם, אך מצד שני זוהי אורה אלהית שנותקת משרשה ונפלה בשבי בתחומי החומר בבחינת "גלות השכינה". כפילות זו בתפיסת האימאננציה בח' נובעת מיחסה אל מקור רותיה: היא נתמזגה ברעיון הניצוצות האלהיים הנפולים, שנלכדו ברשתם של כוחות הרע ונתפזרו בתוך העולם הגשמי. ע"י מיוזג זה ניטלה מתורת הניצוצות הלוריאנית הנעימה הטראגית המלווה אותה בכתבי המקובלים, והניצוצות האלהיים נעשו למקור החיים בכל שכבות המציאות. כך נפתרה גם בעיית הנפילה בעקב השבירה; אין זו נפילה ממש, אלא נוכחות מחוייבת של האלהות בתוך הבריאה. גישה שונה זו לניצוצות הפזורים בתחומי המציאות הנמרית שימשה בסיס לתורת העבודה בגשמיות. אולם לא כל מורי ח"ח' נקטו בדרך קיצונית זו, ואף אלו שדגלו בה לא החזיקו בעקבות במסקנות הכרוכות בה.

נגלה ונסתר בתורת חב"ד. ר' שני אור זלמן מלידי (ע"ע) ותלמידיו וממשיכיו בכת חב"ד הם היחידים בין מורי ח"ח, שפיתחו תורה תאוסופית שיטתית שלימה הן בתפיסת האלהות והעולם והן בתפיסת האדם והעבודה הדתית. לספרות חב"ד פנים חיצוניות ופנים נסתרות, אסופת-ריות, ה"פנים החיצוניות" מופנות כלפי חוץ בשני כיוונים: כלפי אנשי הקהל הרחב, שנצטרפו או עמדו להצטרף בהמוניהם לתנועת ח"ח, ובפניה אליהם ראה רש"ז צורך להרצות את רעיונותיו בצורה מתונה ומסוייגת; וכלפי ה"מתנגדים", בני סיעתו של הגר"א מוילנה, שהזהירות

של הקב"ה, שהמציא את היפוכו כדי שייחודו יתגלה בביטול
ההיפוך לעתיד לבוא, בזכות המעשים הטובים והפונות
הקדושות של בני-אדם בחיי העולם הזה.

לתפיסה ראדיקאלית זו כמה וכמה תוצאות בתחומים
שונים של תורת חב"ד: א) אם הרע הוא בבואתה המהופכת
של האלהות, ואם נשמר העקרון שכלל שתחום אלהי גבוה
יותר הרי התגלותו מחוץ לאלהות נמוכה יותר, נמצא ששורש
הרע מעולה בתחום האלהות משרשן של הישיות והתופעות
הטובות שבמציאות. ב) פעולת התיקון הצפויה אינה מיועדת
לבטל את הרע ולהפרידו מן הטוב, אלא להפוך את הרע
לטוב ולהחזירו לשרשו העליון הראשוני; בבעיה זו התחבטו
הרבה מורי הח', ובחב"ד נוסחה השקפה ראדיקאלית מפורטת
לפתרונה. ג) לפי תורת-הנפש של חב"ד פועלים ונלחמים
בבני-ישראל שני כוחות רוחניים מנוגדים: הנפש האלהית
הטובה והנפש הבהמית הרעה. הנפש הבהמית בישראל מקורה
בקליפת נוגה (ע"ע קבלה), ולכן מסוגלת היא להתהפך מרע
לטוב וחוזר חלילה. יעודו הראשי של אדם מישראל הוא
הפיכת הנפש הבהמית לטוב והחזרתה לשרשה. ד) זיקת
הזהות בין הרע לבין האלהות, על אף ההנחה שזיקה זו
קיימת בדרך ההיפוך, פותחת פתח להשקפה פאנתאיסטית.
מורי חב"ד התחבטו בבעיה זו, ובדרך-כלל העלו סייגים
לגבי עמדה פאנתאיסטית מובהקת, כגון ההבחנה בין "אור
אי-סוף", שהוא הכוח האלהי הפועל בעולם בכל בחינות
ההאצלה והאימאנציה, לבין "אי-סוף" הנסתר והטראנס-
צנדנטי לחלוטין. אולם לא תמיד הקפידו הוגי-הדעות של
חב"ד בהבחנה זו, ולעתים אפשר למצוא בתורתם ניסוחים
פאנתאיסטיים מכוונים.

בשתי הנפשות שבאדם, הנפש האלהית והנפש הבהמית,
כלולות מערכות מקבילות של כוחות שכליים ומידות מו-
סריות, כמתכונתה של מערכת הספירות האלהיות. הנפש
האלהית מורכבת משלושה כוחות שכליים — חכמה,
בינה ודעת, ושבע מידות הנובעות מהם, שהן מידות
מוסריות שבין אדם למקום, כגון יראה ואהבה. הנפש
הבהמית מכילה מערכת מקבילה של כוחות שכליים ומידות,
שהן המידות החברתיות הנוטות לפרקים לצד הטוב ולפרקים
לצד הרע, בהתאם למוצאה של נפש זו בישראל מקליפת
נוגה, ולפי מידת כפיפותה לנפש האלהית. תורת-הנפש
ותורת-המוסר של זרם חב"ד מתארות ומסבירות את היחסים
הניגודיים והמשלימים שבין מערכות אלה ובתוך המערכות
עצמן. הבלטת עליונותם של הכוחות השכליים (חב"ד)
בבחינת מקור למידות, השליט עליהן באלהות ובחיי האדם,
הקנתה לזרם זה את כינויו.

האלהות והבריאה בח' - ברצלב. ר' נחמן לא
קבע לעצמו, כפי הנראה, מערכה רעיונית מפורטת ומבוררת
על האלהות, הבריאה, האדם וההשגחה, ובכך דומה הוא
ל"מגיד" ולרוב תלמידיו. אולם בניגוד להם חתר להציג את
הבעיות התאוסופיות במלוא חריפותן ובמלוא עמקן, מתוך
התמודדות ישירה עם הסיבוכים הדיאלקטיים הכרוכים בבעיות
אלה.

ר' נחמן אינו מקבל את תורת האר"י כשיטה הפותרת
את בעיות ההוויה האלהית והאנושית, אלא כמכלול רעיוני
של הקושיות והסתירות שבהויות אלה, גם הרעיונות העי-
קריים של "המגיד" ותלמידיו ורמזים לרעיונות חב"דיים
מיוחדים אינם מוצגים כפתרונות, כניסוחים של אמיתות

הקבלי המובהק של תלמיד הרש"ו, ספר "שערי היחוד והאמו-
נה" (שקלוב תק"פ) לר' אהרן הלוי, שהמחבר מרבה להביא
בו ולהקביל אלו לאלו את דעותיהם של המקובלים השונים,
תוך הסתמכות יתרה על ר' משה קורדובירו. בתורת הרמ"ק
מצא ר' אהרן הלוי סימוכין להשקפה הארמוניסטית של
הח', ועיקר מגמתו היא למסור את תורת רמ"ק בדרך שילובה
ותיאומה עם המושגים הלוריאניים של הצימצום וההסתלקות,
המתוארים כאמצעי ל"הסתרת-פנים" של האלהות, שתכליתה
לאפשר את התגלמותה בבריאה, שכן אי-סוף אינו יכול
לבוא לידי גילוי מחמת מיעוט כוחם של המקבלים. בד בבד
עם מגמה הארמוניסטית זו מגלה ר' אהרן הלוי טפח מתורת
הרע של רש"ו, שאינה עולה בקנה אחד לא עם תורת רמ"ק
ולא עם תורת "המגיד".

תפיסת עולמו של רש"ו, לפי תיאורה ב"תניא", נראית
כמגיעה כמעט עד לרעיון האי-קוסמיזם בשלילת הקיום העצמי
מן העולם. הנוסח העיקרי, בעל הנעימה הפאנתאיסטית, הוא
ראיית המציאות כולה כאלהות, ויחוס קיומה העצמי כ"יש"
נפרד לבחינה מדומה מצד הנבראים. אולם במאמרים רבים
בדרושי רש"ו ובכתבי בנו ותלמידו מוצגת השקפה שונה
בהחלט, המבליטה ריחוק רב בין האל לבין העולם. כנגד
המגמה האימאנטיסטית-פאנתאיסטית מזדקרת מגמה טראנס-
צנדנטיסטית ברורה, וההתנגשות בין השתיים גורמת לסבך
רעיוני וליצירת מושגים והבחנות, שתכליתם היא ליישב את
הנטיית המנוגדות הן במקורותיה של תורת חב"ד בקבלה
ובח' והן בהשקפותיהם האישיות של יוצריה.

ההבחנה היסודית היא בין שתי בחינות באלהות — בחינת
"סובב כל עלמין" ובחינת "מלא כל עלמין", או "אור מקיף"
לעומת "אור פנימי". שתי בחינות אלו זהות ביסודן לבחינות
הטראנסצנדנטיות האלהית והאימאנטיביות האלהית. בדרך זו
נקבע תריס בפני פאנתאיזם גמור, שכן האלהות המתפשטת
בעולם וממלאת אותו אינה העצמות האלהית העליונה ממש,
אלא בחינה מסויימת נחותה ממנה. הבחנה זו בין "סובב"
ו"מלא", בין האלהות הנסותרת מעבר לעולם ובין האלהות
הנוכחת במציאות, מפגינה את חוסר שלמותה של ההאר-
מוניה, שה"מגיד" ותלמידיו ביקשו להעמידה במרכזה של
תורת הח', והיא פותחת פתח לחזרה אל ההשקפה הלוריאנית
המשברית בהסברת הקשר בין "סובב כל עלמין" — אור
אי-סוף, לבין "מלא כל עלמין" — האלהות המצויה בתוך
הבריאה. מכאן ההתלבטות בבעיית השבירה הרזוחת בספרות
חב"ד. ר' אהרן הלוי משתמש תכופות במושג "כלים"
בעקבות חזרתו למושגים המקוריים שבקבלות הרמ"ק והאר"י.
נטייתו היא לראות בשבירה את הנקודה המשברית או
התפניתית, שבה הכוחות העליונים, האלהיים, נתהפכו לגש-
מיים או אפילו לרע. לכלים, שבהם חלה השבירה התפניתית,
מיוחס שורש נעלה משורש האורות שבתוכם, לפי ההנחה
שכל כוח אלהי גבוה מתגלה בירידתו ובהתהפכותו בדרגה
נמוכה מכוח אחר הנחות ממנו במערכת האלהות. הרע הוא
גילוייה הקיצוני של השבירה, לפי התפיסה החב"דית הרואה
בשבירה את התהפכות הכוחות האלהיים לנמצאים ארציים.
מכאן שני גוונים לדמותו של סיטרא-אחרא: מצד אחד נעשה
נסיון לטשטש את קיומו העצמי ולהציגו כישות מדומה
(כנראה משום שאין הוא אלא התגלות מהופכת של האל);
ומצד שני מצויים ניסוחים קיצוניים המקנים לרע מציאות
ממשית ותחום עצמאי. ר' אהרן הלוי תופס את הרע כמפעלו

העולם הגשמי ועם תחומי החטא. משום כך הצ' עולה ויורד חליפות — ממרומי דביקות עילאית יורד הוא לשפל המדרגה של היראה-עבירה ונידנודי חטא. הנובעים מקשריו עם העולם הזה ועם המוני העם. דינאמיות זו של עליה וירידה בחיי "צדיק-הדור" או "גדול-הדור" מוסברת כתוצאה מן הקשר ההכרחי שבינו לבין המוני העם: מצד אחד מושפע הצ' מעוונות הדור הפוגעים במעלתו, ומצד שני חייב הצ' להתקרב אל החוטאים כדי להשיבם בתשובה. רעיון זה, המזבא הרבה בשם הבעש"ט, מוצג בחריפות בדברי בן-דורו המגיד ר' מנחם מנדל מבר: "כי נשמת הצ' כלול מנשמת אנשי דורו, כדי שיוכל להעלותן בהתדבק נשמתו בו ית' ע"י תורתו ותפלתו להעלות נצוצי נשמות וכו"ל שיעלו עמו, ואם הדור רשעים, והוא צ' שאינו ממדרגתן כלל שיוכל להעלותן, אזי לפעמים מוכרח הצ' לירד ממדרגתו ג"כ ע"י איזה סיבת חטא הנמשך לו מאנשי דורו... ואחר שהוא ממד-רגתן אזי יכול להעלותן כשיחזור לעלות למדרגתו" (בן פורת יוסף, לך לך). כיר"ב מספרת המסורת (ב"שבחי הבעש"ט") על נסיונו של הבעש"ט לתקן את נשמת שבתאי צבי ע"י התקשרות עם נפשו השקועה בעמקי הקליפות כדי להעלותה, כי "היה בו ניצוץ קדוש ותפסו הס"מ במצדתו". אך נסיון זה נכשל. משום ששבתאי צבי ניסה למשוך את הבעש"ט אל תחום החטא והרע — רמז לסכנה הגדולה האורבת לצ' בפעולתו לתיקון הנשמות: "ירידה צורך עליה" עשויה להביא לידי שקיעה גמורה בתחום החטא. ייתכן שיש קשר בין תיאורי העליה והירידה של הצ' בראשית הח' ובין לבטי השבתאות בהסברת מצבי הארה וההאפלה בנשמת המשיח (ש"ץ). שהפכו עיקרים תאולוגיים במשנתו של נתן העזתי. — פעולת עלייתו וירידתו של הצ' היא גם בעלת משמעות קוסמית. הצלחתו של הצ', עלייתו והעלאת החוטאים על-ידו, מתקנת ומרוממת את העולם כולו. רוממות העולם היא תולדת פעילותו הדתית של הצ', שכן קיימת תלות הדדית בין מעמדו של העולם לבין מעמדו של "ראש הדור". רעיון זה קרוב ביסודו להשקפה השבתאית על ירידת המשיח ועלייתו לצורך תיקון העולם.

במחנה תלמידיו וממשיכיו של הבעש"ט נפלגו הן הדעות והן ארחות החיים וההנהגה בקביעת תפקידו של הצ'. אחדים ממורי הח' הסתייגו מן החידושים שבתורת-הצ' של הבעש"ט ובני דורו וחזרו לתפיסת הצ' הקדם-חסידית. בהתאם לתורת-המוסר הקבלית הקלאסית, הדוגמה המובהקת לכך הוא ר' אברהם "המלאך", בנו של "המגיד", שסירב להנהיג עדה והסתגר בד' אמות של השתלמות עצמית; ואילו ר' ברוך ממו"בז'ו, נכדו של הבעש"ט, ניהג את עדתו ביד רמה ושאל למנהיגות כללית של תנועת הח'. זהו הניגוד בין "צ' לעצמו" ללא הנהגה חברתית-עדתית מגובשת, שנחשב לבעל מדרגה גבוהה בתורת-המוסר הקבלית, לבין "צ' לעצמו ולאחרים", המייצג את הטיפוס החדש של המנהיג החסידני, מכאן ואילך ניתן להבחין בין שתי מגמות בתורת-הצ' בח' — מגמה קיצונית, שראתה את עיקר חובתו של הצ' במנהיגותו, כנגד מגמה מתונה יותר, שחייבה תיאום הארמוני בין השתלמותו העצמית לבין פעולתו כמנהיג. בעלי המגמה המתונה, שהתנגדו לצדיקות המעשית, הגבילו את מנהיגותו של הצ' להנהגה רוחנית בלבד, ואילו בעלי המגמה הקיצונית, שראו חזות-הכל בפעולות הצ' כראש עדתו, הרחיבו את תפקידי ההנהגה על כל תחומי החיים

המסלקות בעיות תאולוגיות, אלא כשיקולים וסברות המח' ריפים את הבעיות, המכוננות בכחבי ר' נחמן בקביעות במונח "קושיות".

ר' נחמן רואה בשכלו של אדם השתקפות המצב בעולם האלהות: שתי הבחינות האלהיות, ה"מקיף" (אין-סוף) וה"פנימי" (האל האימאננטי), מתבטאות באדם בשכל ה"פנימי", שהוא התודעה, ובשכל ה"מקיף", הנשגב מתודעתו של האדם. השכל האלהי שבאדם אינו מביאו להבנת המציאות, אלא לכלל קושיה, לחישוף הסתירה ההגיונית העקרונית שבין ההווייה האלהית לבין ההווייה העולמית. התהליך העיקרי שבמחשבה הוא תהליך הקושיה והתירוף; הבאת תירוף פירושה הכנסת מקצת השכל ה"מקיף" לתוך השכל ה"פנימי" של האדם. אולם בשעה שמוכנס התירוף לתודעת האדם, מתעוררת קושיה גדולה ועמוקה מחברתה, מתהווה חדירה נוספת של השכל ה"מקיף" לשכל ה"פנימי"; בעקבותיה קם תירוף חדש ובעקבותיו קושיה חדשה — ובסופו של דבר חוזר האדם אל הקושיה הראשונית שהועלתה, אלא שהפעם היא חריפה וקשה ועמוקה מבראשיתה (ליקוטי מוהר"ן תניינא, סי' ז' אות ח'). הקושיה הראשונה בסדר החשיבות היא זו הכרוכה בצימצום. הצימצום היה הכרחי, לפי קבלת האר"י ולפי תורת הר"ן, כדי לקבוע חלל פנוי לבריאה; אלמלא הצימצום לא היה העולם יכול להתקיים. מאידך, ללא אימאננציה אלהית לא תיתכן כל בריאה; בלי נוכחות האל עצמו בכל אתר ואתר חסר יסוד הקיום למציאות לא-אלהית. בשיקול זה חושף ר' נחמן את הפאראדוקסאליות העקרונית שבהנחת טראנסצנדנטיות ואימאננציה כאחת בעצם מהותה של אמונה דתית, ובהבלטה יתרה בקבלת האר"י; וחון כדי כך הוא רומז גם לניגוד בין תורת האר"י לבין תורת "המגיד" (ליקוטי מוהר"ן קמא, סי' ס"ד). את הקושיה השניה, קושיית השבירה, רואה ר' נחמן כקרובה יותר לפתרון מן הקושיה הראשונה. קושיית החלל הפנוי משום שבשעת השבירה נפלו ניצוצות אלהיים, שהם מהווים "שכל פנימי" הניתן לתפיסתו של אדם (שם, סי' ב'). כאן ר"ן מקבל את תורתו המשברית של האר"י בשלמותה. אולם ר"ן איננו מצטמצם בתפיסתה של קבלת האר"י כתורה המעוררת קושיות תאוסופיות חמורות. אלא הוא רואה את המיתוס הלוריאני הפאראדוקסאלי גם כביטוי אישי לתולדות נפשו הפרטית. בעיות ההסתלקות וההתפשטות, התחלפות הטוב והרע, הזוהר היסודית בין אמונה וכפירה ויתר הקושיות הן בעת ובעונה אחת תיאור סבכי המצי-אות האלהית והקוסמית ותיאור לבטי הקיום הנפשי של ר"ן עצמו.

תורת הצ' ד"ק, אחד הרעיונות המרכזיים בתורת הח' הוא תפיסת מעלתו הדתית המיוחדת של הצ' ד"ק (צ'). הצ' ניהן בכוח רוחני מיוחד, המאפשר לו לפעול פעולה דתית תקיפה ועמוקה יותר מכל יתר עובדי האלהים, וסגולה זו מטילה עליו אחריות יוצאת מגדר הרגיל לגבי גאולת הניצוצות האלהיים ותיקון הפגמים שבעולם.

ביסודה של תורת-הצ' בתאים הראשונים של הח"ם ובחבורתו של הבעש"ט מונחת ההפכה, שקיימת בישראל קבוצה של יחידי-סגולה, שפעולתם מגיעה אל תחומים על-יונים בעולם האלהות. כוחם הרוחני-הדתי המיוחד מוצא את ביטויו בעיקר במעלת הדביקות הגבוהה המושגת על-ידם. אולם לשם מילוי יעודו על הצ' לעמוד במגע גם עם

כפולה: אמונה רוחנית, המחזקת את כוחו לפעולה רוחנית בעולמות העליונים, ותמיכה חמרית — בצורת מתנות ופדיונות — לקיומו.

תפקידו של הצ' כמתווך בין עולם האלהות לעולם הזה מחייבו להימצא בתנועה מתמדת בין שני העולמות הללו. תנועה זו הצטיירה במונחי „עליה“ ו„ירידה“, או במור שגי „קטנות“ ו„גדלות“. „הקטנות“ או „הירידה“ מתור-ארת לעתים בצורך מופלג יותר — „נפילת הצ'“ — כינוי כולל לתהליך כולו הוא הביטוי „רצוא ושוב“ (ע"פ יחו' א, יד; השר' ס' יצירה א, מ'ו). — מורי הח' העלו נימוקים שונים לרעיון העליה והירידה של הצ'. ר' יעקב יוסף מפולנאה כתב: „ושמעתי ממורי שפירש כך: שהחיות רוצה לידבק בשרשו, ופן יתבטל במציאות. לכך נתן הש"י לאדם עניני העוה"ו, שלא יתלהב המיד ויוכל לעמוד“ (צפנת פענה, קארעץ תרמ"ב, ל"ג, ע"א). לפי נימוק אחר: תענוג תמידי אינו תענוג — צריך לחדשו ולרעננו ע"י הפסקה זמנית. לעומת טעמים אישיים אלה מצויים הסברים אחרים, שהם עקרוניים וחשיבותם מרובה יותר בתורת הצ' החסידית. משום שהם כורכים את הצורך בירידה בתפקידו הכפול של הצ' בעולמות העליונים והתחתונים.

הביטוי „נפילת הצדיק“ מעיד, שהירידה אינה נובעת רק מרצונו החפשי של הצ' ואינה מכוונת על-ידו, אלא היא תהליך הכרחי, המיועד לקיים את הקשר בין הצ' לבין עדתו. תכלית הירידה היא העליה וההעלאה; בשעה שהצ' חוזר למעמדו הגבוה הוא מעלה עמו את הנשמות הקשורות בו. חובתו של הצ' היא לרדת ממרומי דביקותו כדי להעלות את הנשמות הנפולות של הרשעים שבעולם הזה. כוחו של הצ' להעלות נשמות כאלה נובע מן הקשר שבניו לבין עדתו, ואף לרשעים שבה. מכאן השאלה: „אם כן, האיך אפשר לרשע לעבור עבירה, כיון שהרשע מקושר אל הצ' והצ' עובד את ה', וממשיך גם הרשע עמו לעבוד את ה'? אלא התירוץ הוא, כל העבירות שעובר הרשע במעשה הוא במחשבה אצל הצ', ולצ' גדול יותר הוא בדקות יותר מן המחשבה“ (ס' רב ייבי לר' יעקב יוסף מאוסטראהא, מתל-מידי „המגיד“: חדושי תהלים, כ"ב). ירידת הצ' לא נועדה לתקן את החוטאים שבבני עדתו בלבד, אלא תוך כדי תיקונם מתקן הוא גם את הפגמים שבמחשבתו שלו, את הירחורר-העבירה שעלו בדעתו. כשהצ' חוזר בתשובה על הירחורר-עבירה אלה, חוזרים בתשובה גם הרשעים שחטאו במעשה, ובדרך זו מתבצעת פעולת התיקון וההעלאה.

בקשר שבין הצ' ובין עדתו יש הן משום הזדהות רצונית של הצ' — שפן חייב הוא „לדבק“ עצמו הן באל הן בבני העדה — והן משום הזדהות בלתי-רצונית, קבועה מראש, מצד השורש המשותף לצ' ולעדו (ר' מנחם מנדל מוויטבסק, פרי הארץ, פ' לך לך; וע' תולדות יעקב יוסף, פ' משפטים). כוחו של הצ' לדבוק בבני עדתו ולהעלותם מקורו באמונתו השלימה ב„לית אתר פנוי מיניה“ — בנוכחות האל בכל אתרי המציאות; בכוחה של אמונה זו יכול הוא להחיות את הדביקים בו (ע"פ דרש הפסוק: „צדיק באמונתו יחיה“ — „יחיה“): אמונתו של הצ' באימאנציה האלהית גם בתחומים התחתונים שבמציאות, בקרב החוטאים, מקנה לו יכולת לתקן את הרע שבהם ולהעלותו אל שרשו הטוב.

ר' אלימלך מליז'נסק הקדיש את רוב דרושיו בספרו „נעם אלימלך“ לתיאור אפני עבודת-אלהים של הצ', ה„ירי-

המעשיים. הדוגלים בצדיקות מעשית ורוחנית כאחד הלכו ביסודו של דבר בעקבות הבעש"ט. כפי שהוא מוצג במסורות המתארות את אורח-חיינו — כצ' מעשי מובהק, המספק לחסידיו פרנסה, ברכת-בנים, רפואה ממחלותיהם, קמיעות, סיוע ועצה. דרכו של הבעש"ט, כפי שנצטיירה בתיאורים אלה, שימשה מופת לכמה מתלמידי „המגיד“ ומתלמידי תלמידיו, שהבולטים ביניהם היו ר' אלימלך מליז'נסק ור' יעקב יצחק „החווה“ מלובלין. בעקבות מסורת זו נתלקחה בח' מחלוקת בענין כוחו של הצ' לעשות נפלאות. הקיצוניים בכיוון הצדיקות המעשית הדגישו ופיארו יכולת זו של הצ', אך כנגדם רבו המסתייגים, והדבר גרם לסיכסוכים בין מורי הח'. לא כל הצדיקים בעלי המגמה המעשית המופלגת החזיקו בדרך זו כל ימי חייהם. ר' אלימלך מליז'נסק הסתגר מפני תלמידיו וחסידיו בסוף ימיו ופנה אל דרך ההשתלמות העצמית, ואפילו הוניה את ההנהגה הרוחנית של עדתו הגדולה. משבר דומה, בצורה דראמטית ובתוצאות חמורות, התרחש בח' קוצק, בשעה שר' מנחם מנדל מקוצק פרש ממנהיגותו המעשית והרוחנית וגזר על עצמו בדידות גמורה.

בניגוד למגמת הצדיקות המעשית הורו רבים מגדולי הח', ביניהם שני תלמידי הבעש"ט, ר' יעקב יוסף מפולנאה והמגיד ממזריץ', דרך של מנהיגות רוחנית בלבד. ר' אברהם מקאליסק מספר באגרותיו, שחסיד „המגיד“ נזהרו מלהט-רידו בעניינים מעשיים קטנים, משום ש„באורייתא מתנהג עלמא“ ואין להטריח את הצ' בעניינים מסוג זה, ולדעתו דין לחסיד לפנות אל הצ' במגע אישי פעם בשנה או בשנתיים. ר' מנחם מנדל מוויטבסק הנהיג את חסידיו באמצעות מכ-תביו מארץ-ישראל לגולה, שבהם הביע יחס שלילי חריף כלפי הצדיקות המעשית וגינה את צדיקי הדור שנהגו בדרך זו. צימצום תפקידי הצ' בהדרכה רוחנית בלבד הגיע לכלל גיבוש שיטתי בהנהגתו של ר' שניאור זלמן מלידי בכתב-ידו. תפקיד ההנהגה המוטל על הצ', הן ההנהגה המעשית והן ההנהגה הרוחנית, ניתן לביצוע הודות לכוחו המיוחד כמתווך בין עליונים לתחתונים. הצ' משמש „ממוצע בין הבורא ב"ה ובין העולם ומלואו, לקשר הכל בו ית' להריק השפע לנבראים ע"י שילו שהוא מתקן ע"י עבודתו ודביקותו ית'“ (מאור עינים לר' נחום מטשרנוביל, פ' יתרו). בתורת הח' יוחסו לצ' הארצי הדימויים הקבליים המתארים „צדיק יסוד עולם“ — כינוי לספירת יסוד, המשמשת כעין צינור להעברת השפע האלהי מן הספירות העליונות אל ספירת מלכות, שהיא בחינת כנסת-ישראל היא הכוח המנהיג את העולם במישרין. ר' מנחם מוויטבסק השיב על תלונת חסידיו שטענו שיש לבחור בצ' אחר במקומו, משום שהוא מרוחק מהם בשבתו בא"י, שמכיוון שהוא דבק באלהים — הרי אם ימשיכו להיות דביקים בו באמונה, ייחשב להם כאילו התדבקו בעצמם באלהות באמצעותו. בכתבי ר' יעקב יוסף מפולנאה מדובר על המון העם כעל „אנשי החומר“, שרק בהתקשרם בצ', „אנשי הצורה“, ובקבלם מהם השפעה רוחנית ושפע אלהי מגיעים הם לעילוי ולהשתלמות.

על רעיון התיווך נוספה חובת הצ' לספק לבני עדתו פרנסה, בנים ושפע של חיות אלהית — „בני חיי ומזוני“ — שבלעדיהם אין לח"ם קיום לא מבחינה גשמית ולא מבחינה רוחנית. תמורת השפעה כפולה זו מקבל הצ' מעדתו תמיכה

האישי של החסיד עם הצ' — לא נשתמרה כצורתה בדורות שלאחריו.

רש"ו התייחס בשלילה לדרכי הצדיקות המעשית ולרעיונות על ירידת הצ' לשם תיקון; הנפילה לפי פירושו היא ההפסקה בשעת עלייתו של הצ' ממדרגה למדרגה: „כי שבע יפול צדיק וקם” — ובפרט שהאדם נקרא מהלך ולא עומד, וצריך לילך ממדרגה למדרגה ולא לעמוד במדרגה אחת לעולם. ובין מדרגה למדרגה טרם שיגיע למדרגה עליונה ממנה. הוא בבחי' נפילה ממדרג' הראשונ'” (תניא. הקדמה לח"ב). גם תפיסת הצ' כמתווך בין עליונים לתחתונים ורעיון העלאת בני העדה ע"י הצ' שוטטשו בתורת חב"ד. האמונה בצ' לא נכללה בין היסודות העיקריים בתורת הח' שפותחה בחב"ד.

לעומת מיתונה של תפיסת היחסים בין הצ' לבין העדה בתורת רש"ו, לא נמנע מייסד חב"ד מלהדגיש את גדולת תפקידו הקוסמי של הצ' בחיקון העולם העליון והתחתון. בעקבות רעיונות קבליים מסרתיים. מאידך, פיתחו רש"ו וממשיכיו תורה עשירה ומסועפת על מעלותיהם הדתיות השונות של בני-האדם, שביסודה דמויותיהם של הצ' וה"בינוני". שהם נבדלים זה מזה בראש וראשונה מבחינת דרכם בביטול הרע שבתוכם ובהפיכתו לטוב (ר' להלן).

העלאת המחשבות הזרות ועילוי המידות והתאוות הרעות. תורת-הח' ירשה מקבלת האר"י ומן התאולוגיה השבתאית את התפיסה, שהחיים הדתיים של האדם משתלבים במאבק מייתי קשה שבין הטוב הרע בעולם האלהות ובתחומי הנבראים. כמרכז נשתמרה בח' התוצאה העיקרית שנבעה מן המיתוס הלוריאני, בתוספת נופך של השפעה שבתאית — חייו הדתיים של האדם נועדו לקרב את הגאולה השלמה בתיקון הפגמים שבאלהות ובעולם ובאדם עצמו. חוך מגע קרוב עם תחום הרע וכוחותיו, אלא שגם בנידון זה התפתחו והתגבשו בתורת-הח' כמה תמורות חשובות:

(א) ניצוצות הקדושה האלהיים, הח' רואה בהם לפעמים הוויות טובות וקדושות שנתעוותה דמותן בנפילתן, ותכונות של הרע והטומאה שבקליפות דבקו בעצם מהותן. לפיכך אין להסתפק בגאולת הניצוצות ובזיכוכם והשבתם למעמדם הקודם, אלא צריך לחולל בהם גם תהפוכה מהותית ולהחזיר להם את קדושתם האבודה. — (ב) פעולת התיקון הראשית. העלאת הניצוצות למקורם, מכוננת בראש וראשונה לתשועת נשמתו של האדם הפרטי, והניצוצות שהוא מעלה בכוונותיו ובמעשיו הטובים הם בעיקרם ניצוצות השייכים או קרובים לשורש נשמתו העצמית. בהתאם להבלטת המגמה של תיקון אישי עצמי, נצטרפה להעלאת הניצוצות המתרחשת במגע עם המציאות החיצונית — העלאת המחשבות הזרות (מ"ז), שהיא תהליך נפשי-פנימי אינדיווידואלי. — (ג) תורת הדביקות של הח', שפתחה את שערי המעלה הדתית העליונה בפני כל אדם (ר' להלן), החריפה את בעיית המאבק נגד הרע שבלב האדם, שכן לפי תורה זו ההתדבקות באלהות וטיהור האדם מן הרע שלובים זה בזה. בעוד שבתורות דתיות אחרות, עייניות ומיסטיות כאחד, ניתן לטיהור האדם מן הרע מעמד של שלב התחלתי, שרק לאחר השלמתו אפשר להגיע לדביקות.

המלחמה ברע, בדומה לדביקות, נערכת בעיקר בשעת הפילה. משמעותן של מ"ז, בח' ובמקורותיה, היא

ה"נפילה" נתפסות על-ידו כתהליך רצוני מודע; הצ' יודע שחובתו לתקן את בני-העדה כולם, ואף את החוטאים שבהם, ולהבטחת הצלחתו בתפקידו זה חייב הוא לרדת למדרגתם ולהתדמות להם, כדי שיוכל אח"כ להעלותם אל מדרגתו הגבוהה. לצורך התיקון רשאי הצ' אפילו לעבור עבירה, ובלבד שתהיה לשמה; הוא אפילו נדרש לעשות זאת, אם אין הקב"ה עצמו „ברחמיו שולח" חטא קל לצ' כדי לקרבו למדרגת החוטאים הזקוקים לעזרתו. כאן משמעותה של „הירידה" אינה רק אחדות השורש בין הצ' לבין החוטאים או הירור-עבירה שבלב הצ', אלא היא מתפרשת כנפילה ממש לתחום החטא (ר' נעם אלימלך, ביחוד פ' נשא, ויחי). הסכנה הדתית החמורה שבפרקטיקה מסוג זה, שכנראה נתגלגלה לתוך הח' מרעיונות „מצוה הבאה בעבירה" שפיתחו הוגי-הדעות השבתאיים, לא נעלמה מעיני רבים מן הצ', שנהגו בה זהירות. „המגיד" מתאר את העלאת ההמון ע"י הצ' כפעולה מאגית, בכוח התעלותו של הצ', ללא קשר ישיר בינו ובין עדתו. רוב מורי הח' הסתייגו מזהווי מצבי „קטנות" ו„ירידה" עם התקשרות בחטא ממש; עבודת-אלהים בקטנות נתפסת ע"י רבים מהם כעבודת האל בגשמיות, ואפילו כעבודה בתורה ובמצוות. לעומת ההתעלות בדביקות, שהיא „גדלות" שבה אין האדם עוסק בעבודת-אלוהים מעשית, בכת ברצל'ב הועמדה הצדיקות במפורש במרכזה של תפיסת-העולם החסידיית בנוסח קיצוני, עד כדי הטלת חובה על החסיד שבשעת תפילתו בביתו ישווה לנגד עיניו כאילו היה שרוי במחיצתו של הצ', ושכבואו אל הצ' יתוודה לפניו על החטאים. עיקר חידושה של שיטת ברצל'ב הוא בכך, שהיא מפירה במציאותו של צ' אמיתי אחד בלבד, הוא ר' נחמן עצמו. חסידי ברצל'ב לא מינו צדיק אחר תחת ר' נחמן לאחר מותו, והם מצפים לשובו לעולם הזה להשלמת תפקידו המשיחי. כאן מתקרבת תורת-הצ' לתורת-המשיח השבתאית. — ר' נחמן ראה בצ' מימוש התהליכים שבהיסטוריוסופיה הלוריאנית: הצ' נושא בחובו את כל המעלות והמורדות שבמהלך התיקון הקוסמי. הליקויים והתיקונים במציאות כוללים יחד בדמותו של הצ'; זו משקפת את המיבנה הדיאלקטי של המציאות הארצית והאלהית על כל פרטיה, ואף תולדות הכוחות השונים בעבר ובעתיד גלומים בה. ע"י התקשרות עם צ' זה, „צדיק האמת" מגיע החסיד לכלל שותפות עם תהליכי התיקון והגאולה הקוסמיים.

בכת חב"ד, לעומת זה, ניטל אפיה המשיחי של תורת-הצ', והיא נתקרבה לתפיסה המסרתית של מנהיגות רוחנית — וזאת אע"פ שפרקים מרובים במשנת חב"ד רוויים גם הם מתח משיחי, וכמה ממורי חב"ד הדגישו שדורם הוא דור עקבתא דמשיחא. בספרות חב"ד משמש המושג „צ'” בדרך-כלל, במשמעותו הישנה, הקדם-חסידי, ואף עצם תורת-הצ' נדחקה במשנת חב"ד לקרן-זווית. הסתייגויותיו של רש"ו מן המנהגים שרווחו בחצרות הצ' האחרים באו לידי ביטוי בחיי המעשה ב„תקנות לזונא" (אגרות בעל התניא, סי' ל"ז—ל"ח), שקבעו סדרים מדוקדקים לביקורי ח"ם אצל הרב; נאסר על חסיד לבוא לבית רבו יותר מפעם אחת בשנה, הפגישה עם הרב יחדה לענייני תורה ויראת-שמים בלבד, ואף להוראת העניינים הרוחניים מינה רש"ו ממלאי-מקום במקומות מושבם של חסידיו, כדי שלא ינהרו לחצרו בהמוניהם. אולם יש לציין, שמגמתו של רש"ו לעשות את מנהיגותו של הצ' בחב"ד רוחנית לגמרי, תוך צימצום הקשר

הן תחבולתו של סיטרא-אחרא לטמא את נפש המתפלל וללכוד את תפילתו ברשתו; ומכאן — הנטייה המהפכנית החדשה לראות במ"ז ניצוצות אלהיים נפולים, הפונים לאדם, וכיחוד לצדיק מעולה, השרוי בקדושת התפילה, שיציל ויפוך אותם בהאצלת זיו הקדושה עליהם, ולפיכך תיקונו של מ"ז והעלאתו לשרשן הם מלכתחילה חובה קדושה ומעלה דתית גבוהה.

ברוב דבריהם של הבעש"ט ותלמידיו ושל רוב הצדיקים מביית-מדרשו של "המגיד" מוצג תיקון מ"ז והעלאתו כיעוד דתי נעלה. כבר בראשית ה' היה רעיון ההתגברות על הרע בהחזרתו לתחום הטוב ובהעלאתו לשרשו בקדושה אחד הרעיונות המרכזיים. ר' נחמן מהורודנקא, מבני חוגו של הבעש"ט, מעיד שהחידוש שבהוראות להעלאת מ"ז הוא שמשך אותו אל תורת הבעש"ט, שכן אע"פ שנהג מנהגי חסידות ופרישות, שנועדו לטהר את האדם ממחשבות רעות בויפוך הגוף והנפש, "לא הייתי יכול לפטור ממה"ז עד שהוכרחתי לחכמת הבעש"ט" (שבחי הבעש"ט, מהד' הורו-דצקי, פ"ב).

בסמיכות לפרשה של העלאת מ"ז מצויות בח' הוראות לעילוי המידות הרעות והתאוות הפסולות הנובעות מהן, בנידון זה אין הכוונה להרהורי-עבירה המתעוררים בשעת עבודת-אלהים, בתפילה או תוך עיסוק בתורה ובמצוות, אלא לפיתויים המודמנים לאדם מחוץ לחיי הדת, בדומה למ"ז נתפסות גם המידות הרעות והנטייה לתאוות אסורות כתולדות ירודות ומעוותות של המידות האלהיות, היינו הספירות, כגון ההנחה ששורש הכעס והיראה הרעה הוא במידות הדין העליונות, בגבורה ובמלכות. ההוראה המעניינת והחשובה ביותר למניעת עבירה או הרהורי-עבירה היא ב"קל-וחומר" המצוי הרבה בדרושי "המגיד", כגון לאחר האזהרה "שיש למנוע מלהסתכל בדברים הגשמיים הטובים ומכ"ש להסתכל בנשים יפות": "אלא כך יש להתנהג בהסתכלות: אם הסתכל בפתע פתאום על אשה יפה, יחשוב במחשבתו מאין לה זה היופי, הלא אם היתה מתה לא הי' לה זה הפנים... ע"כ זה בא לה מכת אלוקי המתפשט בה... נמצא שורש היופי הוא כח אלוקי, ולמה לי למשוך אחר החלק, טוב לי להתדבק בשרשא ועיקרא דכל עלמין ששם כל היפויין; וכן מה שמסתכל בשאר גשמיות, כגון בכלי, יחשוב מנין בא להכלי זה הנזי והצורה, ע"כ החומר הוא פסולתו והנזי והצורה הוא הרוחני והחינוי מזה הכלי, והוא ג"כ חלק אלוקי ממעל... ואם תסתכל כך נמצא מסתכל במחשבה, ואין ההסתכלות שלו אלא בעבודתו א"ס ב"ה, וזהו טוב לכטל ההרהור" (אור תורה, תהלים), "קל-וחומר" זה, שיש בו הקבלה מפתיעה לרעיונו של אפלטון על דרך ההתעלות מן היצורים הגשמיים הפרטיים אל האידיאה הרוח-נית הכללית, נאמר גם לגבי אדם שכבר נתפס לתאוה אסורה או אפילו נכשל בעבירה בפועל.

עניין קרוב לסוגיה זו הוא היחס החיובי בח' לעבודת אלהים ביצירת-הרע — רעיון ששרשו במאמרי חז"ל, כגון במצווה לאהוב את אלהים בשני היצרים (ברכ' נ"ה, ע"א), או באמרה ש"אברהם עשה יצירה-רע טוב" (ירו' ברכ' ט', ה'), ואף קצת חכמי המחשבה והמוסר ביה"ב החזיקו ברעיון זה ופיתחו אותו. מורי הח' החריפו מגמה זו בניסוחים מחודדים ובהדגשת מעלתה היתרה של העבודה ביצר הרע, ואף ציינו בשבחה הסברים ונימוקים מסובכים, הפורצים את

הירהורי-עבירה (עבירה מינית או הירהור פגום מבחינה מוסרית — גאוה או כעס וכיו"ב), העולים בדעתו של אדם בשעת התפילה, אבל גם סתם הירהורים של חולין, כגון ענייני פרנסה, יחסים חברתיים וכיו"ב. סכנתו של מ"ז בשעת התפילה היא סכנה כפולה: המה"ז פוגמות בריכוז נפשו של האדם בתפילה, ומשום כך הן מונעות את השגת הדביקות הנכספת; מצד אחר, תפילה המלווה מ"ז "נחטפת" ע"י סיטרא-אחרא, והכוח הדתי הגלום בתפילה נעשה משרת ומסייע לכוחות הרע. לשם סילוקן של ספנות אלו ביקשו מורי הח' למצוא ולהורות את הדרך הנכונה בתפילה ולקבוע את האמצעים הרצויים להתגבר על המה"ז בשני כיוונים מנוגדים לכאורה: הוראת דרך כיצד ירחיק החסיד מלבו מ"ה, והוראת דרך כיצד יעלה את המה"ז המתעוררת בלבו אל שרשן האלהי הטוב ויתקן את הרע שבהן. במסורות רבות בשם הבעש"ט ובשם "המגיד" מתוארות שתי הדרכים הללו יחד כאילו היו דרך אחת ואחידה. נוסחה שגורה של הבעש"ט לגבי הטיפול במ"ז ובמידות רעות היא — "הכנעה והבדלה והמתקנה", היינו שילובה של הרחקת הרע בהכניעתו עם העלאתו לשרשו בהמתקנה. לפי נוסח אחר, כלולים יחד שבירתו של מ"ז ותיקון הקדושה שבהן בהעלאתו: "וצריך לידע כשבא לו מחשבה זרה אחת מו' ימי הבניין צריך לקשר אותה כ"א בשרשה. כיצד יעשה? ימאס הדבר ההוא, ואז הרע נופל למטה והטוב יקח ממנו, פי' כשבא לו מחשבה זרה במחשבתו, צירוף של ניאוף, ישרר המחשבה הזאת ויבא עליו צירוף אחד [צ"ל אחר] בעבודת השי"ת" (אור האמת, זיטאמיר תרס"א, ל"ה, ע"ד). ניסוחים אלה וכיו"ב מקורם ביחס אמביוואלנטי להערכתו של מ"ה, המובע בבידור באמרות רבות, כגון: "והקליפה היא המביאה המ"ז, וכשנפול לו המ"ז ראוי הוא להוריק פניו מחמת בושה... ובוה מעלה את המ"ז" (מגיד דבריו ליעקב, א', ע"ב); "ובודקין אותו [את המתפלל] בכל עולם אם הוא ראוי לעלות, ואם לאו דוחין אותו לחוץ, ולפעמים שולחין לו מחשבה זרה מחמת שדוחין אותו, ואם הוא חכם, באותה מחשבה יכול לקשר עצמו יותר בהש"י, שהמחשבה הוא אותיות שהם אברי השכינה, רק שנפלו מכת השבירה ונעשה הצירוף של האו-תיות רע בקליפות... וכשהוא מקשר אותם בהש"י, באהבת הבורא וביראת הבורא, הוא מחזיר אותם לשרשם... והקליפות נופלים ממנה ונעשה הצירוף טוב" (שם, ד', ע"א). במקום אחר נמשלות מ"ז לתמר אשת יהודה, שלמראית עין נהגה כזונה: "תמר — אותיות תם מר, המחשבה זרה היא מר, אבל באמת היא תם", ואפילו "האדם שמתפלל בהתלהבות שולטת עליו מחשבה זרה" וניתק הקשר בינו לבין האלהות, אבל "כשהוא מבין את זאת המ"ז מה היא", כלומר כשהוא מכיר שמ"ז עצמה מקורה בקדושה, הריהו "מבער אותה, שמכחה בא להתלהבות הבורא יתברך כידוע... שעל ידו [ע"י מ"ז] בא לידי בחינת גדלות כנ"ל" (שם, ז', ע"א—ע"ב). ובכן, מ"ז הן חרב-פיפיות: מקורן בטומאה, הן עולות או נשלחות מתוהם הקליפות לתוך לבו של מתפלל נחות-דרגה כדי לפסול את תפילתו ולהטרידו מעליו נשמתו, אבל "אם הוא חכם" ומבין את סוד שרשן ופנימיותו הקדושים של מ"ז — יכול הוא להפוך אותן ממכשול בדרך ההתעלות למכשיר של התרוממות והתלהבות יתרה.

השקפה דיאלקטית זו מורה על התלבטות ובקשת דרך בין שני קצוות: מכאן — האמונה המקובלת הישנה, שמ"ז

מא"ז וזללה"ה... שאפילו כשאדם עושה עבירה ח"ו אזי ג"כ השכינה מתלבשת בו, כי בלא היא לא היה בו כח לעשות זאת ולהניע בשום אבר, כי היא המחיה אותו ונתנה בו כח וחיות, וזהו כביכול גלות השכינה" (שם, תצא). בנוסח נעזו יותר קובע ר' יעקב יוסף מפולנאה את הקשר בין האלהות לבין החטא בהרגשת התענוג שבעשייתו: „ששמעתי ממורי זללה"ה, כי התענוג שיש לבעל עבירה נמשך מן הניצוצות של מלכים קדמאין שנפלו בשבירה בקליפות נוגה וכו', ודפח"ח" (צפנת פענח, תרומה). מדרוש בשם הבעש"ט, שכל האותיות של מלת „חטא", היינו עצם החטא בהווייתו המהותית, נדרשות בו, על הקשר שבין החטא לאלהות ולטוב האלהי (כתונת פסים, בהעלותך) נודף ריח עז של השפעה שבתאית, במאמר המובא בשם ר' דוד ממיק"ר לאיזב, מתלמידיו הוזה"ק של הבעש"ט, נוצר קשר ישיר בין המוטיוו של מציאות החיות האלהית בתענוג החוטא לבין העלאת מ"ז ועילוי המידות: „אלא ודאי תענוג זה שיש לי בעבירה מכח החיות שיש לי למעילא [הוא], כדי לעבוד את בוראי, שהוא חי החיים, והשתא ראוי ונכון ליטול קל וחומר: מה במקום העבירה והקליפה, שהוא מאוס לפני השם יתברך ונקרא תועבה ושיקוף, אני מרגיש תענוג מכח חיותו, מכל שכן האיך גדול התענוג והתאה מאד כשאני מתדבק עם חיותי בשרשו, שהוא חי החיים" (חסד לאברהם, טשרנוביץ תרי"א, כ"ג, ע"ג). מאמר זה, שמקורו בוודאי בתורת הבעש"ט, הוא נוסח מופלג במידה מרובה של אותו „קל וחומר", שבו השתמש „המגיד" לצידוקם של עילוי המידות הרעות והעלאת מ"ז; נמצא „המגיד" המתיק ומיתן את נוסח רבו הבעש"ט, שהיתה בו נעימה של קדושת החטא.

הפיכת הרע והעלאתו — פרשת דרכים בח'.

ההסתייגות מדרכו של „המגיד" בעניין זה התחילה, כנראה, עם ר' מנחם מנדל מפרמישלאן ונוסחה ע"י תלמידו של זה, ר' משולם פייבוש מזבורז, בקונטרס ששלח לאחד מחבריו בתקל"ז, ובו הוא מתייחס לאנשים שקראו בכתבים של „המגיד" (בכ"י) „...והם רואים שם שכותב בכמה מקומות... שמאבה רעה שבאה לאדם יכול לאחוז באהבת הבורא בחשבו ק"ו... והם חושבים... שדבר פשוט הוא ללמוד ק"ו זה כמו שלומדים ק"ו בגמרא, אבל שם הוא ללמוד וכאן הוא לעשות, שא"א ללמוד ק"ו זה אם לא יהיה מופשט מגשמיות... וח"ו יפול בשוחה עמוקה אם לא ישמור א"ע מאד"; „ואמ' הוא זללה"ה [„המגיד"] בזה סודות נפלאות על זה, הלא קצתם כתובים במכתבים אשר במחניכם, אבל דברים ההם הם בערך אנשים גדולי הערך, ואנחנו לא נדע מזה מאומה איך להעלות מחשבה זרה לשרשה"; „כי הכתבים הנ"ל מדברים הכל בהוה, ר"ל כפי מה שהיה הקדוש הנ"ל כך היה מדבר, לא לנו פעוטות חסרי השכל ודלי מעש וריקי כשרון" (יושר דברי אמת, קונטרס א', סי' ט"ז, כ'; קונטרס ב', סי' ג'). כל מסכת הרעיונות הגובלים בקדושת החטא היתה זרה לרוחו של ר' משולם פייבוש ובמקום שהיה יכול להתחמק מהתנגשות ישירה בדבריהם של הבעש"ט ו„המגיד" סטה מדרכם ללא הסוואה, בכתביו חוררים ונשנים הרעיונות הקדש-חסדיים, שהקדושה והקליפה הם הפכים מהותיים, ושהתאוות והמידות הרעות אין להן תיקון אלא בשבירתן הגמורה בלבד; הנסיונות להעלאת מ"ז ולעילוי המידות והתאוות הרעות נראו בעיניו נפתולים מסופכים ומסופגים במחשבה ובמעשה, ולעומתם הוא מכריז על מעלתם היתרה

הסייגים לתוקף חיובה במקורות הקדומים, מקצת הנימוקים האלה שאובים מתורת הקבלה, ומקצתם נתחדשו במחשבתם העצמית של הח"ם בהשפעת השרידים של הלכירוח שבתי איים, ליד ההנחה התמימה, שהעבודה ביצר הרע אינה טובה אלא במניעת פעולתו להרע אפילו בהירהוריי-עבירה, ועכ"פ בראיית הירהורים אלה כמשולים שחובה לסלקם בשלילה ובתיעוב למפרע — מצויים בח' מאמרים רבים, שמוע בהם בפירוש חיובה של תשוקה לחטא כתנאי הכרחי לעבודת-אלהים שלמה: הצדיק „העובד הש"י עם היצה"ר" מעלתו גבהה ממעלת הצדיק „המתבודד ועובד הש"י בלי שום יצה"ר", משום שמי ש„הולך לעבור עבירה" ו„מפני כבודו ית' ומוראו משבר תאוותו ויצרו... הרי מכניע שמאל בימין ונעשה יחוד גמור למעלה, והוא תכלית השלימות יותר מצדיק העובד הש"י בתמים בלא יצה"ר והולך בקו הימין בלבד" (תולדות יעקב יוסף, פ' משפטים, ל"ת, לא תשא). הנוסח המופלג ביותר לציון חשיבותו של יצר-הרע כגורם מכריע בעבודת-אלהים נמצא בדרוש המובא בשם „המגיד" על מאמר חז"ל (קיד' ל', ע"ב) „בראתי יצר הרע ובראתי לו תורה תבלין": „והעיקר הוא הבשר ולא התבלין... ואמר [„המגיד"] שהאמת הוא כן שהיצר הרע הוא העיקר, וצריך האדם לעבוד הש"י בהתלהבות הנמשך מיצה"ר" (אורח לחיים לר' אברהם חיים מזלאטשוב, פ' בראשית).

חיובה של העלאת הרע המוסרי האנושי אל שרשו האלהי, וביחוד העלאת מ"ז, המוצגת כגורם ראשי בפעולות האדם לתיקון העולם והאלהות, הוא רעיון מסופך, שהרי אפשר להסיק ממנו שצדיק גמור, ללא מ"ז כלל, אינו מסוגל להשתתף במידה ראויה בפעולות התיקון, מכאן אך כפסע לקראת הרעיון שחייב אדם לעורר בעצמו מ"ז כדי לתקן, בדומה לרעיון „מצוה הבאה בעבירה" בתאולוגיה השבתאית, מגמות מופלגות של פריצות והפקרות נפשית אפשר היה לתלות בעיקרון זה, על כך מעידות רשימותיו של ר' לייב מלמד מברודי (כנראה משרידי הפרנקיסטים שנקלטו בח'), שבהן כלולה, בין השאר, הערה זו: „ראוי לחשוב בתפילה שאשה נקבה עומדת לפניו, ואז יבוא למדרגה כידוע" (ש, דובנוב, השלח ז', תרס"א, עמ' 317). אותן רשימות נתגלו ע"י „מתנגדים" ושימשו בידיהם נשק חד בהסתערותם על הח', אכן בספריהם של מורי הח' הידועים אין שום הוראות בר-רות לפיתוחה של העלאת מ"ז בכיוון זה; יש אפילו אזהרה מפורשת, ש„צריך שלא יחשוב מ"ז בכיוון... שלא יהיו בכוונה" (אור האמת, ו', ע"א), ובתוספת הסברה: „שבוודאי אסור לו לאדם להביא א"ע לידי נסיון להכניס א"ע במ"ז כדי להעלותה ח"ו, כי מי יודע אם יתגבר כארי ויתנשא או אולי ירד מטה מטה ולא יעמוד בנסיון ח"ו" (פרי הארץ לר' מ"מ מוויסבסק, ויגש), אולם בפרשה אחרת, הקשורה בעקי-פין בלבד בסוגיות של העלאת מ"ז ועילוי המידות הרעות, אפשר לקבוע ללא ספק, שיוצרי הח' ומנהיגיה לא התרחקו לגמרי מהלכירוח של קדושת החטא, ולפרקים אפילו נתנו להם ביטוי מפורש בליווי נעימות של זהירות בקביעת סייגים רופפים, כלל גדול הוא בח', החוזר ונשנה בספרותה בגונים רבים ובניסוחים שונים, בשם הבעש"ט וללא הזכרת שמו, שרוח-הקודש של האלהות מרחפת על פני תחומי החטא ואף שרויה בתוכם, נכדו של הבעש"ט מסר בשמו: „שמעתי מן אא"ז זללה"ה, כי חטא אלופו של עולם מוסתר בו, ודפח"ח" (דגל מחנה אפרים, אמור); „שמעתי

העמדה הנסתרת. מסקנה זו בהבנת עמדתו של רש"י לגבי הטיפול ברע האנושי והעל-אנושי אינה אלא רושם מוטעה, שמעוררות, הפנים החיצוניות של ה"תניא"; גישתה האמיתית של ח"חב"ד ביחס למ"ו ולשאר רחשי הרע שבחי האדם ומחוץ לתחומו צפונה ב"פנים הפנימיות" שב"תניא", היא מובעת ביתר גילוי בדרושי רש"י, ובעיקר בדרושים שבספר "תורה אור". אפשר לקבוע בוודאות, שלאמיתו של דבר החזיק רש"י ללא היסוס ברעיונות העיוניים המשמשים כסודות ראשיים לחיובן של הפיכת הרע לטוב והעלאתו לתחום הקדושה, ובנקודות מסוימות אפילו הפליג בהם מעבר להשקפותיהם של הבעש"ט, "המגיד" ותלמידיהם. לפי רש"י, שורש הרע במלוא הווייתו — סיטרא-אחרא ומערכת הקליפות למיניהן השונים ויצירה-רע שבאדם — נעוץ בתחום האלהות, ואפילו במעלה גבוהה יותר משורש הטוב; החיות האלהית, בבחינת ניצוצות קדושים שנפלו בשבירת הכלים או בבחינות אחרות, שרויה בכל דרגות המציאות ומקיימת את הבריות שבהן, והיא מצייה אפילו בגשמיות הפחותה ביותר — בהתגלמותיו ובגילוייו של סיטרא-אחרא בנפשות הגויים ובנפשות הבהמיות שבבני ישראל, וכן במעשים הרעים המבוצעים באמצעותם של איברי הגופים; מציאותם של העצמים הגשמיים הרעים כישויות נפרדות מן האלהות ומנוגדות למהותה אינה אלא מבחינת הגבראים. אבל מבחינת העצמות האלהית הם כלולים ומאוי-חדים בתוכה גם לאחר מעשה בראשית, ללא הבדל בין רוחניות לגשמיות ובין טוב לרע, ואין להם קיום עצמי נפרד כלל.

מורי חב"ד, רש"י ותלמידיו, לא נרתעו מפיתוחן ומקבלתן של התוצאות המעשיות הכרוכות בעקרונות אלה. בניגוד לדעה רווחת בין חוקרי חב"ד יש לקבוע, שיוצרו ומנהיגיו של זרם זה החזיקו ברעיון המרכזי של קבלת האר"י — אפילו ביתר הדגשה ובוודאי באחיזה אמיצה ועמוקה יותר מרבותיהם אבות הח' — שהעלאת הניצוצות וטיהורם צריכים להיות יסוד ראשי בעבודת-אלהים. בדרושי רש"י קשה למצוא מאמרים שלא נמצא בהם חיובה של העלאת הניצוצות, וגם בשני החלקים האחרונים של "תניא" שנספחו לספר לאחר מותו של המחבר, מובלט עניין זה פעמים אחדות: "בזמן גלות השכינה, שמשפעת לחיצונים שהם בקליפת נוגה... עיקר עבודת האדם ועיקר עסק התורה והמצוות הוא לברר הניצוצות כנודע מהאר"י ז"ל... וכל איש ישראל יוכל לגלות תעלומות חכמה... כפי בחי' שרש נשמתו, ומחוייב בדבר להשלים נשמתו בהעלאת כל הניצוצות שנפלו לחלקה ולגורלה כנודע" (תניא, אגרת הקודש, כ"ו); "...שכן היא עיקר העבודה בעקבות משיתא לברר ניצוצות וכו', שהוא בחי' אתהפכא הוא אתכפי' של נפש החיונית לנפש האלקית כנודע" (שם, קונטרס אחרון).

התהליך העיקרי של העלאת הרע לפי משנתה של ח"חב"ד הוא הפיכתה של הנפש הבהמית מרע לטוב והכללתה בנפש האלהית, ובאמצעותה — גם בעצם האלהות. לפי דעתו של רש"י, בעקבותיה של קבלת האר"י, הנפש הבהמית שבישראל זהה ליצירה-רע, שמוצאו מקליפת נוגה — העומדת בגבול הקדושה והטומאה, ובעצם מהותה טבועה האפשרות והיכולת ליהפך מרע לטוב; לפיכך המוטויו של העלאת הרע מתמוזג בחב"ד עם המוטויו של עבודת אלהים ביצירה-רע. בפרקים רבים ב"תניא" מודגש, שפעולות ההפיכה וההעלאת

של ספרי המוסר הקלאסיים לתיקון הנפש ולהנהגת האדם באורח-החיים הרצוי, אמנם הוא מתפעל מגדולתם ועמקם של דברי "המגיד", אלא ש"לאנשים כמותנו אין בהם מוסר, רק לגדולי ערך המתקרבים היטב להשי"ת" (שם, סוף קונטרס א'). שאלת העלאת מ"ו ועילוי המידות בחב"ד. העמדה הגלויה בספר "תניא" היא לכאורה כעמדתו של ר' משולם פייבוש מזבורז — שלילת דרך ההעלאת לגבי בני-ישראל בכללותם, ואפילו לגבי אנשי-מעלה שאינם נכשלים בעבירות בפועל (והם המכונים ב"תניא" בשם "בינונים"), והגבלת תקפה לקדושים יחידי-סגולה. על ה"בינוני" נאמר: "ואפילו אם נופלים לו הרהורי תאוות ושאר מחשבות זרות בשעת העבודה בתורה או בתפלה ככוונה אל ישות לב אליהן אלא יסיח דעתו מהן כרגע, וגם אל יהי שוטה לעסוק בהעלאת המדות של המחשבה הזרה כנודע, כי לא נאמרו דברים ההם אלא לצדיקים שאין נופלים להם מחשבות זרות שלהם כ"א משל אחרים. אבל מי שנופל לו משלו מבחי' הרע שבלבו בחלל השמאלי איך יעלהו והוא עצמו מקושר למטה" (תניא, ח"א, פכ"ח). אותם "צדיקים" מופלאים מתו-ארים כבעלי נפש מזופכת כליל, המחוסנת אפילו משמץ הרהורי-עבירה ותאוות רעות. בעוד שמעמד ה"בינוני" מתואר כמעלה דתית ומוסרית שכל אדם יכול וחייב להשיגה, משום "שבוז משפט הבחירה והרשות נתונה לכל אדם למשול ברוח תאוותו שבלבו ולכבוש יצרו שלא יהיה רשע אפי' שעה אחת כל ימיו" — הרי מעמד ה"צדיק" הוא מעלה חריסמתית, שאינה נקנית בכוח הבחירה בלבד במאמצים אנושיים, אלא הגורם הראשי להשגתה הוא חסד אלהי המוענק לפי שורש הנשמה: "ואין כל אדם זוכה לזה, כי זהו קעין קיבול שכו..."; ואפילו מי שמעשיו והליכותיו מוכים אותו לכאורה להתעטר בכתר "צדיק" מוזהר לראות את עצמו בחוקת בינוני בלבד, "ולא להאמין להעולם שאומרים שהרע שבו נתבטל לגבי הטוב שזו מדרגת צדיק...". (שם, שם, פי"ג, פי"ד).

לכאורה הרחיק רש"י לכת מר' משולם פייבוש בהסתייגות מהעלאת הרע: מצד אחד הפליג יותר במידת טהרתם הנפשית של ה"צדיקים", שאליהם כביכול התכוונו הבעש"ט ו"המגיד" בהוראות ההעלאת; מצד אחר, לא נזקק כלל לבעיה של עילוי הפיתויים המטרידים את הנפש ומבקשים להעכירה ולהכשילה "שלא בשעת העבודה", משום שלדעתו, "לצדיקים בוודאי אין נופלים להם הרהורי שטות כאלו", וממילא שאלת עילויים בטלה מעיקרה. אף הוראתו של רש"י, שהבינוני לא יערוך מלחמה בנפשו להכנתן ולהכחדתן של מ"ו אלא יסתפק בהסתחת דעתו מהן, שוברת בצדה, שכן בהמשך נאמר, שהבי-נוני חייב לערוך מלחמה אקטיווית ביצירה-רע, שולחו של סטרא-אחרא באדם, אם אינו מצליח להתגבר עליו בהסתחת הדעת. תכליתה של עבודת הבינוני היא להשפיל ולהכניע את סיטרא-אחרא בבחינת "אתכפיא" בדיכוי הרע שבנפשו, ורק הצדיק יכול להפוך את הרע לטוב ולהביא לביטולו הגמור של סיטרא-אחרא בבחינת "אתהפכא". כללו של דבר, שבעבודת-אלהים של הבינונים, היינו היהודים הכשרים רובם ככולם, אין מקום כלל לנהוג לפי ההוראות של הפיכת הרע לטוב והעלאתו לתחום הקדושה האלהית, אלא עליהם להחזיק בשיטה המסרתית הישנה של חכמי המוסר: להתאמץ במידת יכלתם להתגבר על יצר הרע, ולטהר את נפשם מזו-המת הנחש שבפיתוייו במלחמה קשה ומתמדת (שם, שם, כ"ז—ל"א, ועוד).

מינחות לצדיק גמור, הבינוני מוצג בניגוד מופלג לצדיק, ש.מאחר שמהותה ועצמותה של נפש החיונית הבהמית ש.מס"א המלוכשת בדמו ובשרו לא נהפך לטוב הרי היא היא האדם עצמו, וא"כ הוא רחוק מה' בתכלית הריחוק" (ש.מ, ח"א, פכ"ט); אולם במאמרים אחרים מיוחס גם לבינוני תפקיד נכבד בהפיכת הרע לטוב, וההבחנה בינו לבין הצדיק מצטמצמת בהבדלים שבאופן ההפיכה: הצדיק מסוגל להפוך ולהעלות את הנפש הבהמית עצמה, ואילו יכלתו של הבינוני מוגבלת בהפיכת גילוייה בלבד, המכונים "לבושים", במחשבה ובדיבור ובמעשה. חשיבותה של הבחנה מודרגת זו מובלטת בחזרה עליה בחתימת "ספר של בינונים": "כמו שבנר גשמי האור מאיר ע"י כליון ושריפת הפתילה הנהפכת לאש, כך אור השכינה שורה על נפש האלהית על ידי כליון נפש הבהמית והתהפכותה מחשוכא לנהורא וממיררו למתקא בצדיקים. או לפחות על ידי כליון לבושה, שהן מחשבה דבור ומעשה, והתהפכותן מחשך הקליפות לאור ה' א"ס ב"ה המלוכש ומיוחד במחשבה דבור ומעשה תרי"ג מצוות התורה בבינונים" (ש.מ, ש.מ, נ"ג). נמצא, שהכנעת סטרא-אחרא ע"י הבינוני בבחינת "אתכפיא" אינה דיכוי של יצירה-הרע ועיקרת התאוות במובן ההוראות שבספרות המוסר הקדומה, אלא היא מהווה גם שלב חשוב בתהליך של "אתהפכא". בפעולת הבינונים בקיום מצוות מעשיות "כח הגוף ממש שבעשהי זו נכלל באור ה' ורצונו ומיוחד בו ביחוד גמור, והוא לבוש השלישי של נפש האלהית, ואזי גם כח נפש החיונית שבגופו ממש שמקליפת נוגה נתהפך מרע לטוב, ונכלל ממש בקדושה כנפש האלהית ממש..." (ש.מ, ש.מ, פל"ה). יתר מכך: בקצת מאמרים נרמז בבירור, שעל אף הפער המהותי שבין שתי המדרגות, לא מן הנמנע הוא שבאמצעים מתמידים יגיע הבינוני למעלת הצדיק (ש.מ, ש.מ, פ"ד, פכ"ז); ואפילו רשע, שנכשל בעבירות בפועל, עשוי להעלות לקדושה את החיות האלהית שבדברים אסורים בהפיכת הזדונות לזכויות בתשובה מעולה (ש.מ, ש.מ, פ"ז, פכ"ד, פכ"ו, פל"א).

בכמה מקומות ב"תניא" מודגש, שהנפש האלהית, הן של צדיק והן של בינוני, לא נכנסה בגוף ובחיי העולם הזה, המלא טומאת הסטרא-אחרא, אלא לשם תיקונם וקידושם של הגשמיזות הרע (ש.מ, ש.מ, פל"א), ואפילו תכלית הבריאה כולה היתה פעולת ההעלאה, ש"תכלית השתלשלו' העולמי' וירידתם ממדרגה למדרגה... הוא עה"ז התחתון, שכן עלה ברצונו ית' להיות נחת רוח לפני ית' כד אתכפיא ס"א, ואתהפך חשוכא לנהורא, שיאיר אור ה' אין סוף ב"ה במקום החשך והס"א של כל עה"ז כולו ביתר שאת ויתר עז, ויתרון אור מן החשך מהארתו בעולמות עליונים" (ש.מ, ש.מ, פל"ו ועוד). מצד אחר מיוחסת לפעולת ההעלאה בעוה"ז גם מטרה אסכטולוגית, היינו הכנת "תכלית השלימות" שתהיה ב"ימות-המשיח ותחיית-המתים". בקיום מצוות בדברים גשמיים "החיות שבהם עולה ומתבטל ונכלל באור א"ס ב"ה שהוא רצונו ית' המלוכש בהם", ובזכות הפעולות הללו יתרחש תיקון העולם לעתיד לבוא, ש"מאחר שכללות נפש החיונית שבכללות ישראל תהיה מרכבה קדושה לה, אזי גם כללות החיות של עה"ז, שהיא קליפת נוגה עכשיו, תצא אז מטומאתה והלאה ותעלה לקדושה להיות מרכבה לה' בהתגלות כבודו..." (ש.מ, ש.מ, פל"ו). כאן קבע רש"י מעמד גבוה ומקיף ביותר לפעולת האדם להעלאת הרע, מבחינות מסויימות אף מעבר לתחומים שתהמו לה רבותיו, בהעמידו אותה כקשר

וגשר בין בריאת-העולם בששת ימי-בראשית לבין ימות-המשיח ותחיית-המתים בקץ הימים.

צדיק ובינוני. ברוב הדרושים, ואף בבירורים השייכים ללא מדרגות כלשהן, רק בקצת דרושי רש"י נמצא השימוש בבינוניים "צדיק" ו"בינוני" בהתאם למשמעותם המוגדרת ב"תניא", ובמידה מרובה יותר — בכתבי ר' אהרן הלוי, ולפעמים מוחלפים הכינויים הללו בתארים אחרים הקרובים להם במשמעותם: "בעלי תורה" ו"בעלי עסקים" (תורה אור, נח, תרומה) — אך אפילו באותם מאמרים המקבילים ל"תניא" כלולים שינויים ענייניים ניכרים בהערכת מהותם ותפקידיהם של בעלי המדרגות השונות ובקביעת היחסים ביניהם. שלושת החידושים העיקריים הם: 1. התכונות והפעולות, המוצגות ב"תניא" כסימניה-הפר לייחודם המהותי של "צדיק" ו"בינוני" ולהבדלתם זה מזה, מתוארות בחיבורים אחרים כשלבים במעלות השתלמותו של אדם. חידוש זה בולט ביותר בקביעת היחסים בין בחינת "אתכפיא" לבחינת "אתהפכא". לא זו בלבד שאפשר להתקדם מ"אתכפיא" ל"אתהפכא", אלא המלחמה ברע להכנעתו היא שלב מוקדם הכרחי להפיכתו והעלאתו: "ומתחלה צ"ל אתכפיא ואח"כ בחינת אתהפכא חשוכא לנהורא" (לקוטי תורה, פקודי). אגב שימוש ברעיון מרכזי של "המגיד" — שכל השתנות מדבר לדבר בעולם הגשמי מחייבת התאפסות בנקודת-המעבר — נמשלת קדימת "אתכפיא" ל"אתהפכא" לרקבון הורע לפני הצמיחה: "אך א"א להיות בחי' אתהפכא מבלי שתקדים לה תחלה בחי' אתכפיא... וכנודע שא"א להיות התהוות יש מיש, כמשל הגרעין הנורע בארץ שמתרקב תחלה ונעשה בחי' אין ואז יכול להיות צומח גם בתוספת מרובה ע"י כח הצומח שבארץ, משא"כ קודם הרקבון שהוא עדיין בבחי' יש" (תורה אור, ויקהל; ור' ש.מ, תצה; לקוטי תורה, נשא).

במקום טיפוסים מנוגדים של "בינוני" ו"צדיק" מתוארות כאן מעלות מודרגות, "בינונות" ו"צדיקות", וכל מי שמבקש להיכנס לטרקלין ה"צדיקות" חייב לעבור בפרוודור ה"בינוני" נות". — 2. הדרישות החמורות שב"תניא", שהתואר "בינוני" מחייב קיום כל המצוות ללא שום עבירה בפועל, והתואר "צ" — זיפוך מוחלט של הנפש והיסוניה מתאוות וממידות רעות ומהירהוריעבירה, דרישות אלו ורככו במידה ניפרת בחיבורים האחרים, ובמקום הצירורים האידיאליים המופלגים מוצגים כאן, בדרך-כלל — ואפילו בתיאורן של מעלות גבוהות — בני-אדם מציאותיים (ר' למשל, תורה אור, חיי שרה; לקוטי תורה, במדבר). אע"פ שרק אנשי-מופת, כמו "האבות ומרע"ה ויחזי סגולה גדולי הנפש צדיקים גמורים המושרשים בבחי' אצ"ל", ראויים לעבודת-אלהים מעולה ומושלמת בהפיכה גמורה של הנפש הבהמית לטוב ובהשגת הדביקות, הרי גם פחותי-מעלה עשויים ליטול חלק בכל שלבי העבודה, וההבדל בינם לבין יחידיה-סגולה הוא יחסי בלבד (ר' אהרן הלוי, שערי עבודה, ש"ג, פל"ט [פמ"א]). לגבי פעולת ההעלאה בבחינת "אתהפכא" מוצאים אנו לפעמים היפוך השיטה לעומת "תניא": "שענין עול [מלכות שמים] הוא בחי' אתכפיא ובטול רצון, שבינה זו אין לה הפסק כי בחי' זו יוכל להיות בשוה כל היום כולו... מצד ההספם שנשאר אצלו בשעת התפלה, משא"כ בבחינת אהבה [את-הפכא] יש שינוי בין שעת התפלה לאחרי התפלה, משום ש"אחר התפלה יוכל להיות נמשך ח"י אחר תאוות עה"ז".

הרע והעלאתו ע"י תשובה מעולה, ואילו בדרושי רש"י ובחיבורי תלמידו משמש דווקא עניין זה נושא מרכזי. המפותח בהרחבה ובהפלגה קיצונית, תוך הסתמכות על מאמרי חז"ל בדבר הפיכת זדונות לזכויות בתשובה מאהבה (יומא פ"ו, ע"ב) ובדבר עמידתם של בעלי-תשובה במעלה גבוהה מצדיקים גמורים (ברכ' ל"ד, ע"ב ועוד). אהבתיה של בעלי-תשובה היא בבחינת, ובכל מאדך, ודרגה זו מעולה מאהבת הצדיקים שהיא בבחינת, ובכל נפשך. בעל-תשובה מגיע באהבתו, להוציא נפשו ממאסרה להשתפך אל חיק אביה א"ס ב"ה ממש ולדבקה בו ממש... בחי' יציאת מצרים... לצאת מן המצרים וגבולים המגבילים האהבה, דהיינו לצאת מבחי' צדיק לבחי' בע"ת הנ"ל" (לקוטי תורה, דרושים לסוד כות). ר' אהרן הלוי מציין בכירור (שערי עבודה, ש"ב, פ"ה; ש"ד, פ"י; ש"ה, פ"א, פ"ב), שבתשובה עילאה במסי' רוח נפש, אל א"ס ב"ה באהבה רבה למעלה מן השכל וטעם ודעת" אפשר, להעלות ג"כ הגוף של ס"א אל הקדושה... והרע בטל ממש, ולא עוד אלא שבעלייתו לשורשו נתהפך לטוב, ובתשובה זו מעומק נקודת הלב באמת יכול להעלות גוף המעשה למקורו, להיות זדונות נעשים כזכויות ממש, ולא יצטרך למירוק. אך מחבר זה חשש שדבריו המופלגים על עוצם הקדושה והיכולת הדתית המוענקת לחוטאים ולחטאים בזכות התשובה עלולים לפתוח פתח למינות אנטינומיסטיות, וראה צורך להתריע על הסכנה: "וג"כ בבחי' בעלי תשובה גדולה, אשר מעלתם עדיפי מצדיקים גמורים, עכ"ז אין עלייתם ע"י בחי' העבודה בבחי' בחירה לבררם, דהיינו שיאכל ח"ו אדם איזה איסור כדי לברר או לחשב ולהרהר באיזה דבר איסור, ופשיטא ח"ו לעשות מעשה זר כדי לבררם"; אבל בחי' זו הוא עפ"י הוראת שעה או עפ"י ציון [וי] השם או שלא בדעת ומכוון יעשה זאת, כמו בע"ת אשר מצד רוח שטות עבר עבירות... אבל בלתי האופנים הנ"ל ח"ו לעשותם בשביל הבירור, כי אדרבא העושה בזדון מוריד ח"ו כח הקדושה בקליפות להיות אסורה תחת יד הקליפות בבחי' גלות" (שם, ש"ב, פ"ה; ש"ד, פ"י). מסתבר, שהרגיש בקרבה מסוכנת בין דעותיו בפרשה זו לבין הלכירוח שבתאיים וביקש להסיר ממשול בהסתייגותו מהם.

ר' דוב בר מציג את מצנת התשובה בניגוד לכללות המצוות מכמה בחינות: קיום המצוות נועד להבדיל בין טוב לרע, ולהרחיק כל תערובות רע לבלתי יעלה עם הטוב, ואילו, עיקר ענין התשובה אינו אלא... שמתהפך מרע גמור דטומאת החטא ועון הטמא בעצם, להיות טהור... שזהו היפוך הרע גמור דגקה"ט [דג' קליפות הטמאות] לטוב, ולכן "עפ"י תורה שבא להבדיל בין טו"ר [טוב ורע] נגזרה מיתה על נפש חוטאת, אבל "ע"י התשובה ויסורין הממרקין תחי' ולא תמות, כי נהפך מן המות לחיים". אך דווקא בגלל הניגודים הללו, מצות התשובה גדולה מכל המצוות, שכן פעולתה היא, למעלה מבירור דתורה, כי זהו נקרא אתהפכא חשוכא... ולא אתכפיא לבד" (דרך חיים, שער התשובה, סי' כ"ב, ובדומה לכך בחיבורים אחרים). בדיון הזה משולב גם רמז אֶסְטוֹלֹגִי, הקושר את התשובה בשני הגואלים, משה ומשיח, ובימות המשיח, אותו רמז מבורר יותר בדרושי רש"י: "ומעלת המשיח הוא לאתבא צדיקים בתיובתא, דהיינו שתהי' מעלת ומדרגת התשובה מתגלה בצדיקים גמורים... כי כללות ישראל צריכים לחזור בתשובה קודם ביאת המשיח וביאת המשיח תלוי בזה... אבל צדיקים שיזכו למעלת

הבחנה זו מצורפת להבחנה אחרת, שבפעולת "אתכפיא" כרוכה התבטלות, ואילו פעולת "אתהפכא" עשויה להביא לידי התנשאות, ומכאן המסקנה המפתיעה, שמצדדים מסויימים בבחינת אתכפיא הוא למעלה מבחי' אתהפכא" (תורה אור, ויקהל). לפיכך גם מי שזוכה להגיע למדרגה של מהפך הרע לטוב אינו, "צדיק גמור", השמור כל ימי חייו מפגעיהן של מידות ותאוות רעות. בעוד שלפי "תניא" המה"ז אינו מצויות בצדיקים, "משלהם כ"א משל אחרים", הרי בדרושו של רש"י נקבע: "ואין לך אדם שאין נופלים לו מחשבות זרות, עכ"פ מחשבה שהיא זרה אצלו לפי ערכו, הגדול לפי גדלו והקטן לפי קטנו" (שם, תשא). אמנם, בעמידת האדם בתפלה ורוצה לידבק בקונו נופלים לו מחשבות זרות שלא ברצונו, אבל "הן הן מחשבותיו שחשב בהן ברצון שלא בשעת התפלה" (לקוטי תורה, בחקותי). גם "צדיק גמור" אינו מחוסן מאליו מהטרדתן של מ"ז אפילו בשעה, שהוא עוסק בתורה ותפלה, ש"כיון ששכלו פנוי הרי יכול ליפול בשכלו מחשבות חוץ, כמשל החצר שאין לה גג שהמטר יורד לתוכו" (שם, במדבר). — ר' דוב בר בנו של רש"י דן במאמר רחב (שער התשובה והתפלה, ח"א, שקלאב תקע"ז, שער התפלה) במלחמה המתחוללת בשעת התפילה בין שתי הנפשות שבאדם, וקובע ש, "זהו שורש ענין המ"ז שבתפלה כידוע". מלחמה זו אינה הסתערותה של נפש הבהמית במ"ז כדי למנוע את התעלותה של הנפש האלהית, כמו בתיאורה של תפילת ה"בינוני" ב"תניא", אלא התנפלותה של הנפש האלהית על הנפש הבהמית לשם הפיכתה מרע לטוב בכוח הקדושה שבתפילה, והפעלתן של מ"ז מצד הנפש הבהמית מכוונת להדוף את התקפת האויב ולהכניע את כוחו. שיא הנצחון בתפילה של מלחמה הוא ב"מסירת הרצון" מצד נה"ב, "עד שהרצון הזור המנגד יתבטל בתכלית הביטול והתכללות כאילו אינו במציאות ומהות הקדום". אבל אפילו השג זה אינו אלא לפי שעה, "בשעת התגברות הרצון האלקי עליו", ומיד כאשר יסתלק אור וכח הרצון האלקי אז כח הרצון הזור חוזר וניעור כמו שהיה תחלה". בכל תפילה צריך לחדש את המלחמה להכנעת הרע ולהעלאת המ"ז, בניגוד להוראות הנתונות ב"נגלה" שב"תניא".

3. העמדה השונה בהערכתם של "בינוני" ו"צדיק" זה לעומת זה בולטת ביותר באותם מאמרים, המייחסים מעלה יתירה לעבודת-אלהים, אפילו באהבה, מצד הנפש הבהמית, בהשוואה לעבודה מצד הנפש האלהית. הנימוק העיקרי להעדפה זו הוא בכך שמקורה של נפש הבהמית באלהות גבוה ממקורה של נפש האלהית, ולפיכך בהעלאתה ממצבה הירוד בתחומי הגשמיות והרע יכולה היא, ובעליה עמה, להתעלות לרום המעלות ולפעול בעליונים בכוח רב, לשם עבודה מעולה חייב אדם לשתף את יצירה-רע, הנהה לנפש הבהמית, באהבת אלהים, ולפיכך דווקא ה"בינוני", שיצר-הרע עדיין חי וקיים בנפשו וצריך לרסנו ולהטותו לטוב מפעם לפעם, משופח מן "הצדיק הגמור" בעבודת-אלהים (תורה אור, נח, וישב, מקץ; ליקוטי תורה, ראה; נר מצוה ותורה אור לרד"ב, מ"ג, ע"א—ע"ב).

בסוגיה של הערכת התשובה ובעלי-התשובה מזדקרת לעין במידה גדושה מגמת ההצנעה וההסוואה לגבי רעיונות ראדיקאליים מסוכנים בניסוחה של תורת חב"ד ב"תניא". רק מתוך רמזים קלושים ומפורזים בספר זה ניתן להסיק, שגם רשעים עשויים לקחת חלק בפעולה של הפיכת

מהותו, איננו רע בפועל אלא בכוח בלבד. שהרי כח המתאהב שהיה בין באיסור בין בהיתר, ורק בהכרעת החוטא, נתלבש במעשה העבירה, ואילו, מצד עצמו שרשו ויסודתו בהררי קדש בקדושה עליונה, אלא שבירידת המדרגות ונפילתו בשב"כ [בשבירת הכלים] נמשך שיהיה כח המתאהב גם לדבר עבירה, ולכן, יש בכח זה להפוך לבבו מן הקצה אל הקצה, מאהבה רעה לאהבת ה'... שגם היצירה ישוב לאהבת ה'. אש קדושה הנמשכת מלמעלה בתפילה מכלה את חמי מות האש הזרה שביצירה הרע ומהפכת אותו, להיות כח המתאהב ברשפי אש שלהבת לדבקה באלהים חיים; שכל כח ועוצם הלהב רשפי אש בוערה מכל מיני יצה"ר שבעוה"ז יתהפך הלהב כולו לאהבת ה' (לקוטי תורה, דרושים לר"ה; פ' תצא; דרושים לספנות).

תפיסת התענוג במהותו ובפעולתו למטה ולמעלה, שהובעה באמרות קצרות ומפורדות בחוג הבעש"ט ותלמידיו, נתגבשה במשנת חב"ד למערכת שיטתית רחבה. ב"תניא" הערכת התענוג מצומצמת בננותו בענייני העולם הזה, בגש-מיות וברוחניות כאחד, ובשבחו כעבודת-אלהים, ביחוד ב"אהבה בתענוגים" (ר' להלן), ובחיי העולם הבא; ואילו בדרושי רש"י מצויה השקפה מפותחת ומסופעת על אודות היחס שבין התענוג התחתון המגונה והאסור לבין התענוג העליון המשובח והרצוי:

התענוג הוא ערך נעלה ביותר בחיי החולין בעולם הזה. הוא מתגלה בכל תחומי החיים הגשמיים והרוחניים, בהנאות החושים ובהשגה השכל המידות והדיבור. התענוג הוא, ראש ומקור וחיות לכל דבר, "השמחה היא התגלות התענוג, והתענוג שבחכמה, הוא בחי' עליונה מהחכמה", ואפילו התעוררות הרצון הגבוה מן החכמה מקורה בתענוג, "שמחמת שיש נחת רוח ותענוג לפניו לכך הוא רוצה וחפץ בכך". גם בתענוגי הנשמה בחיי העולם הבא יש דירוג וריבוי וגיוון, אבל הם מעולים לאין ערוך מתענוגי העולם הזה, ש"הם רק ממה שנפל בשב"כ, והוא פסולת ממש לגבי תענוג העליון". אך גם תענוגי גן-עדן לכל דרגותיהם פחותים לאין ערוך מן העונג שבמצוות, שכן הנאת הנשמות בעולם הבא היא מזיו החכמה האלהית הנמשך בצימצום, ואילו, "שרש המצות הוא בבחי' פנימיות העונג העליון... בחי' שעשועי המלך בעצ-מותו... שהוא ענין עונג העליון העצמי הנק' מקור כל התענוגים", והוא אור אין-סוף. אותו אור נמשך במצוות בהשתלשלות ישירה ומלוכש בהן, ולכן, "בברכת המצוה תיקנו לומר, אשר קדשנו במצוותיו וכו', פי' אשר הוא לשון תענוג ואושר". ע"פ רעיונות אלה מגיע רש"י להוראת קל-וחומר מן התענוג השפל שבחטא על התענוג העילאי שבעבודת-אלהים, ומביעו בצורת ביאור לדברי ר' עקיבא, "אם לעוברי רצונו כך — לעושי רצונו עאכ"ו" (נדר' ב' ע"ב): "כי מזה דוקא יכולים להכיר איך שלגדולתו אין חקר ממש, כי אם פסולת תענוג עליון שירד ונפל בקלי-פות הוא גדול כ"כ, עאכ"ו לעושי רצונו, פנימיות תענוג העליון המאיר בתורה ומצות, שהוא רב ועצום וכו'". מקור התענוגים הוא מקור החיים, והתענוג הוא החיות האלהית השרויה בכל הנמצאים: "כי אחר שרואה שנמשך כ"כ חיים בתענוגי העוה"ז, שהם בחי' עוברי רצונו, כ"ש וק"ו בבחי' עושי רצונו שהם המצות שנמשכים מפנימיות רצונו, שאור א"ס ב"ה מתלבש בהם והוא חיי החיים, אשר ע"כ יתהפך לבו מן הקצה אל הקצה מחשוכא לנהורא ולדבקה בה' אחד

התשובה יהי' אחר ביאת המשיח דווקא" (לקוטי תורה, דרושים שמ"ע; ור' שם, שיר השירים). בני ישראל סתם, וביחוד פושעי ישראל בפועל, שנעשו בעלי-תשובה, עשויים להשיג שבזכות פעולתם להפיכת הרע תבוא הגאולה המשיחית; ואילו צדיקים גמורים אינם יכולים לזכות למעלה זו אלא בעזרת המשיח לאחר ביאתו.

עילוי המידות והתאוות כנוסח הבעש"ט ותלמידיו, המונחים והמושגים החב"דיים המיוחדים, שבהם נידונים ענייני העילוי ושאנם מצויים בדבריהם של אבות הח', הביאו קצת חוקרים לראות בהם סימנים להתרחקות גמורה מדרך הח' המקורית ולהתנגדותו והתנכרותו של רש"י לתורת רבו, "המגיד". לאמיתו של דבר, לא היתה כוונתם של רש"י ותלמידיו אלא לגלות את המשמעות האמיתית של תורת הבעש"ט ו"המגיד" כפי הבנתם, בצירוף הרחבות ובתוספות הנראות בעינינו כחידושים מופלגים.

הקטעים הבאים אמורים ברוח דרושי "המגיד" על הנושא של הטיית שבע המידות הרעות מתחום הקליפות הטמאות למקורן הקדוש: "הנה בכל מדה ומדה יש זה לעו"ז [לעומת זה] בקליפה נגד הקדושה והן יונקות מן הקדושה, כמו מאהבה שבקדושה נמשך בהשתלשלות המדרגות להיות תאוה גשמית, וכן מיראה שבקדוש יראה וכעס וכה"ג וצריך לבררם ולהפכ' להתכלל בקדושה עליונה, שתהיינה המדות כולן לה' בבחי' בטול, לך ה' הגדולה והגבורה וכו'" (תורה אור, וישב); "...וצריך לבררן ולהפכן לקדושה, שתהיינה כוללים בכפי' ובהתהפכות בביטול מציאותן ממש לבחי' הקדושה, כמו מאהבה רעה יהופך לבו לאהבה האלקי' שלא לאהוב ולדבק רק בה' לבדו... וכן בהתלהבות שלא יחשוק ברשפי אש זרה בחום התאוה רק לה' לבדו..." (שערי אורה לר' דב בר, קאפוסט תקע"ב, שער החנוכה, סי' א'). אולם יש חידושים חב"דיים בפרשה זו: הארת "ז' המדות דקדושה", הספירות התחתונות מחסד עד מלכות, אין בכוחה להפוך ולהעלות את המידות הרעות, רק לפי שעה לבד... כמו באו"ר דקדושה בעת התפלה, אבל מיד שיומשך בענייני עוה"ז יוחשך אור האלקי במדות דקדושה ונתגברו מדות רעות דקי"ב [דקליפת נוגה] כ"כ עד שיובלעו ה' מדות דקדושה לגמרי מכל וכל כאלו אינם במציאות כלל, ולכן צריך להפעיל את "אור השכל" המאיר מתוך החכמה האלהית, ובהמשכת אור מאותו מקור גבוה שמעל למדות האלהיות, "בכל מדה ומדה שבלב הטבעי, יהופך לטוב בהזדככות מן הקצה לקצה בבחי' עצמיות ולא לפי שעה בלבד" (שם, שם, סי' ב' ג'). רש"י עצמו שלל לגמרי התהפכות המדות ע"י המדות דקדושה עצמן, "מאחר שהם זה לעומת זה", וחייב את ביטולן באור אין-סוף ע"י, "התפוגגות באור א"ס ב"ה ממש בבחי' בטול, ושם מתהפכין כל המדות מהפך להפך", משום שבאור אין-סוף יכולים לשרות יחד, ב' דברים הפכיים ואין שם שליטת בחי' זה לעומת זה" (תורה אור, אסתר).

עניינה של אהבת ה' בשני היצרים מובא בדרושי הבעש"ט ו"המגיד" ותלמידיהם במשמעויות שונות: מכאן החלשת כוחו ושיתוק פעולתו של יצר-הרע ע"י דיכוי הכנעתו לשלטונו של יצר הטוב, ומכאן הגברת כוחו והפעלת מרצו כגורם בעבודת-אלהים תוך הפיכתו מאויב לאוהב פעיל. במשנת חב"ד האפשרות להפוך את יצר-הרע מוסברת בכך, ש"הכח המתאוה לדברים האסורים" בנפש האדם, בעצם

(שם, שם, דרוש ט'), ובכוח זה יכול הוא לתקן ולהעלות את תפילותיהם הפגומות של בני עדתו. בתפילתו פועל הצ' לא רק לעילוי „התפילות של פושעי ישראל שמתפלל עמהם“, אלא גם לתיקון הפילוסופים, שנואי נפשו של ר"ן, ואמונותיהם הכוננות (שם, שם, דרוש ז"ה). ר"ן הורה גם דרך נועזת לגאולת תפילות פסולות: אם ניתנת אחיזה לסיטרא-אחרא לפגום את הרחמנות הודעת בנפש המתפלל — „מזה בא ח"ו תאוות גיאוף“, התפילה נהפכת מרחמים לדין, „וכשהתפילה בבחי' דין או הסט"א בולעת את התפילה ח"ר“; לשם הצלתן של התפילות ה„בלועות“, שכוחות הטומאה מתחזקים ביניקתם מן הקדושה שבהן, יש צורך בעזרתו של „בעל כת גדול“ — צ' מעולה או „מנהיג אמיתי“ — שיתפלל במכוון תפילה של דין, „ואזי כשהיא [סיטרא-אחרא] רוצה לבלוע זאת התפילה של הבעל כת... היא עומדת לו בצווארו בבית הבליעה שלו, ואזי הוא מוכרח... להקיא ולהוציא כל הקדושות של הדעת והרחמנות והתפילות שבלע“. פעולה זו מסומלת בהפיכת המטה לתנין בהשלכתו לפני פרעה: „שמשליכין בכוונה המטה עזו [תפילת הצדיק] לפני הס"א כדי שיהיה לתנין, היינו כדי שיבלע התנין את התפילה הזאת, כי עי"ו מוציאין ממנו כל הקדושות שבלע“. תוצאותיה העצומות של פעולה זו מוליכות אל הגאולה השלמה: חידוש העולם והנהגתו בהשגחה ניסית שלא כדרך הטבע ותיקון הרוח, „שהוא בחי' משיח, בחי' רוח אפינו משיח ה'“ (שם, ח"ב, דרוש ז'). הרעיונות של תיקון המעוות בהשחתת המתוקן ושל שחרור הקדושה הכלואה בס"א בהורדת קדושה יתרה לתוכו, וכן המוטיביו של הפיכת המטה לתנין ותיקון המשיח — כל אלה ספוגים בריחם וברוחם של הגיונות המינוח השבתאית.

הדיה של אותה מינות נשמעים גם בדיוניו של ר"ן בשני עניינים אחרים: א) קישור הצורך והאפשרות להעלות את הרע לתחום הקדושה בהנחת מציאותם של יסודות אלהיים בעמקי הטומאה, ואף במעשי החטא; ב) חיובו של עבודת-ה' בשי-תופו של יצר-הרע. הרעיון הראשון מובע בחריפות: „אפילו... בהסתרה שבתוך הסתרה, בוודאי גם שם מלוכש השי"ת, כי בוודאי אין שום דבר שלא יהיה בו חיות השי"ת... ואפילו אם חס ושלום עושין דבר עבירה שהוא שלא כרצון השי"ת, עכ"ז בוודאי יש שם חיות השי"ת, אך שהוא בהעלם ובצמצום גדול“. „הסתרה בתוך הסתרה“ היא, „שאינו יודע כלל שנהפך אצלו האיסור להיתר... והכל ישר בעיניו“, אבל אפילו מי שהגיע לריחוק גמור מן האלהות ומן התורה, יכול לגלות את מציאותו ולהתדבק בהן בתשובה, משום שגם בשפל המדרגה שריות הן בקרבנו (שם, ח"א, דרוש נ"ו); ואפילו מי „שהוציא את עצמו מן הכלל וכפר בעיקר“ והוא „משוקע במדור הקליפות“ יוכל למצוא שם את האלהות, ולשוב אליו בתשובה שלמה“ (שם, שם, דרוש ל"ג). לגבי הרעיון של עבודת-אלהים ביצר-הרע מצויה הפלגה יתרה בדיונו של ר"ן בחטאו של דוד בבת-שבע ובחטאו של שלמה בנשיאת נשים נכריות, שמבין הרמזים הסתומים שבו מבצבצים רעיו-נות קיצוניים. ר"ן מבחין בין „יצה"ר נמוך ומגושם“, שפיתוייו בתאוות גשמיות אינם בבחינת נסיון אלא לאנשי ההמון, לבין „בחי' יצה"ר, שהוא מלאך הקדוש, ואעפ"כ הוא יצה"ר... היינו בחי' גבורות, בחינות דינים“, ומי שזכה לדעת-אלהים „יש לו זה היצה"ר... וצריך להתגבר עליו ולהמתיק הדינים, שיהי' רק כולו טוב“. דוד החסיד ושלמה ש„היה חכם אמת“

במסירת נפש ממש, מחמת שרואה בנפשו איך שהוא נפרד מן החיים האמיתיים“ (לקוטי תורה, בשלה, במדבר, שלח, נצבים, האזינו).

אין ספק, שעל אף ההכרה הברורה בקיומה של קירבה מהותית ביחסי מקור ותולדה בין הרע לטוב, בין סיטרא-אחרא לאלהות, ועל אף חיובן המפורש של הפיכת הרע והעלאתו — השקפתם של רש"ו ותלמידיו מאופקת ומעודנת וספיריטואליסטית יותר מן ההשקפות המצויות ברוב ספרי הח' שלפניהם ושלאחריהם. אעפ"כ קיימת גם אצלם עמדה תענוגנית מסויימת, שהיא אפיינית לח' בכללה בסוגיה זו ובסוגיות קרובות לה, כגון עבודת-אלהים בשמחה ובגש-מיות, והיא מבדילה את הח' מן הזרמים הראשיים שבתורת-המוסר הקדם-חסידית. מורי הח' קבעו מדור מיוחד לעולם התענוג' במערכת העולמות העליונים, ואפילו העמידו אותו בראש הסולם מעל לעולם האצילות האלהית, ומבחינה עקרו-נית לא נסוג רש"ו ממגמה זו שבמאמרי הבעש"ט, ואף הגביר והעמיק אותה.

פיתוחים אחרים של תורת „המגיד“ בביעית המידות והתאוות והעלאת המה"ו. א) עמדתו של ר' אלימלך מליז'נסק קרובה לעמדתו הגלויה של רש"ו מלידי, דהיינו: המ"ו שמתעלות ע"י הצ' אינן באות מצדו, אלא הן מתעוררות בקרבנו בחטאיהם של אחרים, ותפקידו לתקן אותם. סיבה שנית למ"ו של צדיק היא: „כי כל זמן שאנחנו בגלות המר צריך ליתן יניקה לס"א כדי שיהי' להם חיות קצת עד שיבא משיח צדקנו ויעביר ממשלת זדון מן הארץ“ (נעם אלימלך, ס"פ אחרי). לפי מאמר אחר, תיקון החוטאים הקשורים בצדיק וסיפוק צרכיהם מחייבים את הצדיק לשמור על טהרת נפשו, שלא תיפגם תפילתו בטומאת מ"ו בעטים של חטאי חסידיו: „דהצדיק המתפלל על איזה אדם, בשעה שהוא מתפלל, מתפלל בכל רמ"ח איבריו ושס"ה גידיו בלי שום מחשבה זרה, והוא מקשר אותו אדם שמתפלל בעדו ברמ"ח איבריו שלו והוא מקדשו“ (שם, אמור). אולם הגון החדש הבולט בתיאורו של ר' אלי-מלך הוא — שילובם של העלאת מ"ו ותיקון עוונות בפעילותו המושיעה של הצ' לפי דרך הצדיקות המעשית.

ב) בדומה ל„תניא“, הורה גם ר' נחמן מברצל'ב לחסידיו את דרך הרחקת המה"ו בהסתת הדעת מהן, אך לדעתו זוהי „עצה לפי שעה“ בלבד, והעיקר הוא לעשות מאמצים פעילים לשם חיסון נפש האדם מהטרדת תפילתו במ"ו להבא, ואילו לגבי מ"ו המנקרות במוחו של צ' — מובע חיוב ברור לטפל בהעלאתן למקורן, וניתן תיאור מקורי של אפני התעוררות המה"ו ותהליכי העלאתן: „וכשצדיק עומד להתפלל ומדביק א"ע למדה שהוא בה עתה נופל לו מחשבה זרה מעין אותה מדה, וכשבא למדריגה יותר גדולה נופל לו המחשבה זרה מעין המדה הזאת... וצריך לידע במה להעלותה לאותו עולם ולאותו המדה שהוא עתה בה, אך לפעמים הצדיק רוצה להעלותה ואינו יכול; הטעם הוא, כי נופל לו מחשבה זרה ממדריגה עליונה שלא בא עדיין למדריגה זו, לכן א"א לו להעלותה“ (לקוטי מוהר"ן, ח"א, דרוש צ"ו). בדומה לר' אלימלך מליז'נסק רואה גם ר"ן את הצ' כגואל התפילות האפופות בחשכת המה"ו בכוח בקיאותו בסתריהם ובשבייליהם של העולמות העליונים, אך פעולה זו נדרשת אצל ר"ן בכיוון משיחי מובהק: „כי כל צ' וצ' הוא בחי' משה משיח... ומשיח הוא כלול כל התפילות“

הרע בכל הדורות, ויחד עם זה הוא רואה קירבה בינו לבין „כלב רע“ שהכיל את הצד הרע שבנשמתו, ולאחר שנזדכך מאותו רע — הגיעה עת הגאולה השלימה. שגאה עזה לשבֵי תאות יחד עם הודאה בקשר פנימי עמוק עמה, שאיפה לפעולה משיחית מיידית, תחושת קץ-הימים ויומרות משיחיות אישיות — כל אלה יחד פעלו את פעולתם גם בעיצוב השקפתו לגבי העלאת מ״ז. כל רע יש בו ניצוץ אלוהי — ומכאן תפקידו של כל אדם לפעול פעולה נמרצת ומהירה לתיקון הרע והעלאתו, ולא להרוג אותו חלילה בדחיה, שכן תקופת הגלות חולפת, ותהליך התיקון והטהור מגיע לסימו. פרשת התחבטויותיה והתלבטויותיה של הח' בשאלות של העלאת המ״ז ועילוי המידות והתאוות הרעות משקפת את לבטי החיפוש למצוא את הדרך הנכונה ולקבוע את היחס הרצוי למכלול הרעיונות הראדיקאליים הלוריאניים-השבתאיים לאחר כשלושה היסטוריים של התנועה השבתאית. תורת הדביקות, הזיווג האלהי בין ספירת תפארת לבין ספירת מלכות עמד במרכז המערכה של רעיונות הקבלה, הח' העלתה את פעולת הדביקות לדרגת הערך העליון בחיים הדתיים: החוויה האישית של הדביקות במגע בין נשמת האדם לבין האלהות נחלה את מעמדה של ההתרחשות המיתית בתחום הספירות, ועי״כ הועבר הדגש בתפיסת החיים הדתיים אל היחס הישיר שבין האדם לבין האלהות.

רובם המכריע של הרעיונות החסידיים בעניין הדביקות כבר נדונו ונתבררו בהרחבה בספרות הקבלה ובספרות המוסר הקבלית שקדמו לח'. חידושה העיקרי של הח' הוא בשוני ההטעמה בלבד: בציון הדביקות כערך מרכזי בחיי האדם, בכל שלבי העבודה הדתית, ובהעשרת תכנו של המושג בגוונים שלוקטו ממקורות שונים, בסיסה העיוני של תורת הדביקות היא האמונה בקירבת האל לאדם — באימאנציה האלוהית — ובאפשרות קיומו של קשר ישיר ביניהם. בתוך רוח שקדמו לח' נתפסה הדביקות כאל בעיקר כערך דתי עליון, שאין האדם מסוגל להגיע אליו אלא לאחר שעלה בסולם המעלות המוסריות, שלב אחר שלב, וזכה להתעלות לשיא השלימות הדתית; ב„מסילת ישרים“ לרמח״ל מתוארת הדביקות המושלמת („קדושה“) כמדרגה נשגבה, שהשגתה אינה בגדר יכלתו של האדם ללא סיוע מלמעלה בחסד אלוהי. ב„שערי קדושה“ לר׳ חיים ויטאל, נתפסת הדביקות בשתי פנים: הן כשיא החויה הדתית, והן כהתעוררות שגורה העשויה להתקיים בכל שלב ושלב של עבודת-אלוהים. בתורת הדביקות של חוגי החסידים בני דורו של הבעש״ט כבר הובעה הדרשה לשלב את שני תחומי החיים — את חיי יום-יום של האדם ואת מצב הדביקות. ר׳ מנחם מנדל המגיד מבאר פירש את כפליהפנים שבעונג שבת, עונג הגוף ועונג הנשמה: „...היה ממש מצוות עונג שבת אל הגוף שהוא החומר במאכל ומשתה, כדי שיהיה פנאי להצדיק לשמוח שמחה שניה שהוא שמחת הנשמה בדביקו׳ הש״י כל היום, לבל יסיח דעתו מקדושת ומורא השבת“. המגיד מבאר דורש, איפוא, שילוב ההנאה הגשמית וההנאה הרוחנית, ורואה במילוי דרישותיו של הגוף תנאי לאפשרות הדביקות, והבעש״ט הלך בעניין זה בעקבות המגיד מבאר (ר׳ תולדות יעקב יוסף, קדושים, תבוא).

סיפוקן של הנאות גשמיות עשוי לסייע לשמחת הדביקות, ולכן יש לקיים אותן בכל המצבים והפעולות של האדם,

בוודאי לא חטאו ביצירה הרע הגשמי, אלא כשלונם היה בכך שביחסיהם עם הנשים האסורות לא השכילו להגיע לתכלית הרצויה, להמתיק „היצה״ר שלמעלה, היינו הגבורות הדיניים“ (שם, שם, דרוש ע״ב). פירושו של דבר, שבעלי מעלה גבוהה בחכמה ובח' מסוגלים ומחוייבים לפעול לתיקונם ולתיקון העולמות התחתונים העליונים בהמתקת הדינים ע״י הפיכת יצירה-רע „הקדוש“ לטוב גמור, תוך מגע קרוב עם מעשי עבירה.

ג) משנתו של ר׳ יצחק אייזיק ספרין מקומרנו (ע״ע) מייצגת את מלוא הקיצוניות הכלולה בתורת העלאת המה״ז ואת המוטיווים המסופנים הגלומים בה (היכל הברכה, פ׳ חיי שרה, קל״א, ע״ב; שם, פ׳ מקץ, רמ״ח, ע״ג). דחיית מ״ז, שרפים ממורי הח' שלאחר „המגיד“ ראו בה את דרך העבודה הדתית הרצויה אפילו לח״ם מעולים שאינם בגדר „צדיקים“ מנהיגים, נתפסת ע״י ר״א כהריגת „קומה שלי-מה“ — דמות האלהות וכוחותיה בזעיר אנפין — וככפירה ב„לית אתר פנוי מיניה“; לשון אחרת — קיפוח האמונה במציאות האל. מי שמתעלם מזעקת הניצוץ האלהי ודוחה אותו מחשיבתו, מעלים עליו כאילו הרג אותו ניצוץ; „אף מ״ז יש בו מציאות היית היא באה אל האדם לתקנה ולהעלותה אל ארץ טובה ורחבה ארץ החיים, ואם אינו מאמין בזה הוא מקצר במציאות היית; ודלא כטפשים שאומרים שענין העלאת המחשבות אינם אלא לזכי נפש קדושים, והם הבל וקרוב שאינם מאמינים במציאות היית בכל תנועה ומחשבה, אלא כל ישראל קדושים“. משמע, שרפים מתלמידי „המגיד“, רש״ז ור׳ נחמן מברצלב ובני סיעותיהם, אינם „טפשים“ בלבד, אלא גם כופרים בעיקר. העלאת מ״ז היא חובתו הקדושה של כל אדם מישראל, פרט למקרים קיצוניים. ר״א מכיר יפה בסכנה החמורה הכרוכה בדרך עבודה זו: „וכשבאין אליו מחשבות ידע שהוא בסכנה גדולה: או הוא יעלה הניצוץ הקדוש, או הוא ימשכנו למקום הקליפות“. לפיכך הוא מתיר לדחות את המ״ז, בבחינת „הבא להרגך השכם להרגו“, במקרה שהסכנה חמורה והחסיד מרגיש שאין בו כוחות נפשיים חזקים למדי כדי לעמוד בנסיון ולהצליח בפעולתו; מי שנפשו עדיין לא ניטהרה במידה מרובה אינו צריך לטפל בהפיכת הרע.

כתביו של ר״א רוויים להט משיחי חריף, ויומנו המיסטי, „מגילת סתרים“, הערוך במתכונת „ספר החזיונות“ לר׳ חיים ויטאל, מגלה טפה מסבכי אישיותו ויומרותיו המשיחיות. ר״א רומז לשנת-הולדתו (תקס״ו בגימטריא משיח״ח ב״ן יוסף) והוא קובע שבאותה שנה נתרשה לידתו השניה: „בכור הייתי לאבי, ומחמת הקיטרוג שעשה פני הכלב של מקדש שני [ישו הנוצרי] שעדיין קליפה זו לא נתבטלה, שעשה פירוד בכל העולם, והיה בו צד הרע של נפשי וזוה הצד גדולה השנאה עליו [צ״ל עלי]... לא הייתי בזה העולם אלא יותר משנה, כי הוצרכתי לזיפוך יתר“. הוא רואה בנשמתו גילגול של רשב״י, האר״י והבעש״ט, ש„כולם באו לתקן חטא כלב רע, ירבעם בן נבט הרע, שהיה בו אחר שחטא הרע של נשמת משיח בן יוסף, ועל אלו הקדושים שבכל דור ודור היה כלב רע, פני הכלב של בית שני, שעמד לחלוק עליהם ולצער אותם, כמו שעשה פני הכלב שבדורנו, שקלקל כל העולם והרבה מינות בישראל“ (הכוונה, כנראה, ליעקב פרנק; מגילת סתרים, עמ׳ ז׳, ח׳, ל״ב ועד). ר״א רואה את עצמו כגילגולם של גדולי הלוחמים נגד

להגיע לשלב זה זקוק האדם לסיוע מלמעלה, הניתן בזכות מעשיו הטובים, בהתאם למאמר חו"ל: "בא ליטהר מסייעין אותו" (שבת ק"ד, ע"א).

במצב הדביקות עצמו הבחינו מורי הח' בשתי דרגות: דביקות ב"קטנות" ודביקות ב"גדלות". מצב ה"קטנות" פירושו, שהאדם קשור עדיין בעולם הגשמי ולא ניטהר לגמרי מקמירותו ומהירוורי-עבירה העלולים להפריעו בפנייתו לצד העליונים. מורי הח' הורו לחסיד, שיקיים התעוררות דתית גם במצב זה, העשוי לשמש יסוד להתעלות גבוהה יותר, לפעמים תוך הארה רגעית. הדביקות עצמה אפשרית גם בקטנות, שכן האלהות שרויה בכל מקום ובכל מצב. יש מאמרים המתארים את הדביקות במצב ה"קטנות" כדביקות עם השכינה, הנתפסת כאן ככוח האימאנציה האלהית השרוי בעולם התחתון. בתיאורים אחרים נודע לעבודה ב"קטנות" ערך עצמי, ולא רק בתורת קרש-קפיצה למדרגה גבוהה יותר — "ירידה צורך עליה" לשם תיקון הניצוצות האלהיים השרויים בעולם הגשמי, או לשם קיום קשרו ההכרחי של הצדיק עם בני עדתו (ר' לעיל, עמ' 782).

גונים רבים ושונים יש להצגת הכנה של הדביקות והסברת משמעותה הפנימית בספרות הח'. בכמה מן הנ"י סוחים בספרות החסידית הקדומה אפשר לראות בביטוי "דביקות" כינוי לריפון מופלג של המחשבה הזכונה בעניין דתי. מאמרים שמקורם בחוגי הח"ם בני תקופתו של הבעש"ט משקפים תפיסת דביקות הכוללת ריפון תזונתי-חזותי, כגון בדברי ר' נחמן מקוסוב, המתאר התמדת ריפון מחשבת האדם באלהות, מתוך הסתייעות בפסוקי המקרא, עד שמצטייר שם האל לפני עיניו: "שויתי ה' לנגדי, דשמעתי מהרבני מוהר"ן, שלא יתקשה לדעת שיהי' השם לפניו מצוייר דווקא, גם כשאינו עולה מעצמו... רק שיהי' הש"י במחשבתו תמיד, פעם פסוק ופעם בן, ופסוק אחר, עד שיעבור השם הוי' מצוייר מעצמו לפניו" (תולדות יעקב יוסף, חיי שרה).

בתיאורים אחרים של הדביקות מודגש האופי הרגשי הפנימי של מעלה דתית זו, והיא מוצגת כדרגה גבוהה המושגת לאחר שהשתלם האדם במידות של יראת-אלהים (יראת הרוממות) ואהבת-אלהים. לפרקים נתפסת הדביקות כהתעלות ממושכת ומתמידה, שרק הירוורי-עבירה מנתק את האדם ממנה, ולפרקים היא מתוארת כעילוי גמור הנמשך כהרף-עין בלבד וחולף מיד; ויש שהיא מצויירת כהליך דינאמי בחינת "רצוא ושוב" (ר' לעיל, עמ' 782), כלו': חילופים תכופים וסדורים של עליה וירידה במגעו של האדם עם האלהות.

בדרושיהם של המגיד ממזריץ' וכמה מתלמידיו מתוארת הדביקות כמצב של פאסיוויט גמורה מצד האדם, הפותח את נפשו לקלוט ולספוג את האור האלהי השרוי בכל תחומי ההוויה. האדם מצוייר כשופר, שהאל חוקע בו כרצונו. האדם מתמסר התמסרות גמורה בידי האלהות ומתמלא בכוחה בהתרוקנותו מתכונותיו האנושיות. — בניגוד לפא-סיוויט זו, מצויים גם תיאורי הדביקות בתורת שיא הפעילות הדתית, בבחינת חווייה העשויה להביא להתרוממות אקס-טאטית מופלגת באהבת אלהים, ככתבי ר' לוי יצחק מבר-דיצ'ב ומורי'ח' אחרים מתלמידי "המגיד" מדובר על הדביקות בציורים של סערת-נפש עזה, המתמזגת עם העולמות העל-יונים באהבתה לאלהים. ביטויים כגון "ברגש ובהתלהבות הנפש עד מאד", "מבטל מרוב אהבתו את עצמיותו לגמרי",

ולהקנות להן ערך דתי בזכותה: "וכל אדם צריך לעבוד השי"ת בכל כחו, שהכל הוא צורך, מפני שהשי"ת רוצה שיעבדו אותו בכל האופנים... פעמי' באופן זה ופעמים באופן זה, לכך הודמן לפניו לילך לדרך או לדבר עם בני אדם כדי לעבוד אותו באופן הזה" (צוואת הריב"ש [הבעש"ט]). על האדם הוטלו חובות שונות בעולם הזה, ומזדמנים לפניו מקרים שונים המחייבים אותו לפעולות שונות; חובות ומקרים אלה כולם כוונו ע"י האל, ואם האדם מתייחס אליהם בדרך הנכונה ושרוי בדביקות אף בזמן מו"מ עם בני-אדם והליכה בדרך וכיו"ב, הרי כל המאורעות נכנסים בגדר עבודת-אלוהים ("עבודה בגשמיות"). — כתבי מורי הח' משקפים מגמות מנוגדות לגבי בעיית שילובה של הדביקות בתחומים אחרים של עבודת-אלוהים, ובעיקר — לימוד תורה ומצוות מעשיות. יש המעמידים את חובת העבודה בדרכים המסורתיות מעל לחובת הדביקות, ודורשים להפסיק בדביקות בשעת הלימוד; ולעומתם מצויים מאמרים הרואים בחינת חטא בהפסקת הדביקות מכל טעם שהוא.

רעיון הדביקות המתמדת, המשתלבת בכל סדרי החיים של האדם ומקדשת אף את מעשיה-חולין הנעשים לצורך קיומו — רעיון העבודה בגשמיית — הביא את הח' לפתיחת שערי המעלה הדתית העליונה בפני כל אדם מישראל. תורה זו פותחה בהרחבה בכתבי ר' יעקב יוסף מפולנאה והמגיד ממזריץ', ובליקוטים המיוחסים לבעש"ט. אולם עם התפתחותה של תורת הצדיק החסידית בגוניה החדשים בדור תלמידי "המגיד", הועבר הדגש בתיאור הדביקות למישור אחר: חובתו של החסיד הפשוט היא הדביקות המתמדת בצדיק, ואילו הדביקות הישירה באלהות נידונה בעיקר בקשר לעבודתו הדתית של הצדיק: "בזמנינו העיקר לעבודת הי"ת הוא להתדבק אל הצדיקים, כל אחד לפי מדרגתו, וזה הענין פרסם הבעש"ט בעולם, שכל מי שמפריד את עצמו מהצדיק ואומר בלבבו מה לי לנסוע לצדיק הדור לבקש תורה מפיו, הלא כמה ספרים קדושים במוסר השכל דרושים לכל הפציהם... אבל באמת אין זה כלום, כי ראית פני הצדיק הוא מבטל ממנו כל המידות הרעות... וכל חסרונו ישרים ע"י דיבוק חכמים, וגם הצדיק מעלה תפלתו למעלה כי הקב"ה מתאווה לתפילתו של צדיקים... ובה יבוא לשלימותו האמיתית" (ר' שלמה מרא-דומסק, תפארת שלמה, וארשה תרכ"ט, פ' נצבים).

השער לדביקות היא התפילה. בשעת תפילה בכוונה מתעלה האדם ממדרגה למדרגה בעולמות העליונים, עד שהוא מגיע לכלל דביקות באלהות. התפילה היא שעת-רצון, שבה ניתן לחלק האלהי שבאדם, הנשמה, לבוא לכלל מגע עם האלהות עצמה ולהיכלל בה. היסוד לאפשרותה של התקשרות כזו היא התפיסה, שבאותיותיה ובתיבותיה של התפילה (וכן של התורה) כלולה האלהות, וההתרפנות בכוונה המיסטית של האותיות פותחת בפני האדם את השערים למגע עם המקור האלהי של תיבות התפילה. מורי הח' הורו לאדם הוראות מפורטות כיצד עליו להכין את עצמו לקראת התפילה המכוונת להביאו למעלת הדביקות, כיצד יתפלל בראשית התפילה ובאמצעותה, וכיצד יישמר בשעת התפילה ממשחשבות זרות הבאות להטרידו מן הדביקות. הדביקות בשעת התפילה היא השלב הראשון בדרך ההתעלות הדתית. השלב השני, הגבוה יותר, הוא הדביקות המתמדת, הממשיכה להתקיים גם לאחר התפילה ובכל מצב. כדי

מדומה. תכליתה של עבודת-אלהים היא לבטל ישות נפרדת זו, להפשיטה מגשמיותה ולהעלותה במדרגות הרוחניות עד כדי חזרת האחדות האלהית הקדומה; ותפקיד זה מוטל בעיקרו על צדיקים בעלי מעלה גבוהה (ר' לעיל, עמ' 781). בשינוי טרמינולוגי מצאה תפיסה זו את ביטוייה גם במשנתו של ר' נחמן מברצל'ב.

ראשיתה של תורת הדביקות בח' היא במערכת הוראות המכוונת לכל אדם מישראל, כדי להעלותו ולזככו ולהביאו לכלל מגע, ואף הזדהות, עם האלהות. בהמשך התפתחותה של הח' הוכרו שני שלבים נפרדים בדביקות: הדביקות הרגילה, בדרגה נמוכה, שכל אדם מישראל יכול להגיע אליה, והדביקות המעולה שאליה מגיע הצדיק בלבד. הדביקות של הצדיק נבדלת מדביקותו של כל אדם בכך, שאין היא מיועדת לתיקון נשמתו שלו והעלאתה בלבד, אלא תכליתה היא תיקון העדה, תיקון העם ותיקון העולם והאלהות בכללם. ע"י דביקותו בצדיק נעשה גם החסיד לשותף בתהליך זה. בכך חזרה תורת הח' אל תורת עבודת-אלהים של קבלת האר"י: דביקותו של הצדיק מגשימה אותה במישורו, ואילו החסיד זקוק לתיווכו של הצדיק כדי לקחת בה חלק.

עבודת-ה' בח', תורה ומצוות, הח' קיבלה בע"י קרה את תפיסת התורה והמצוות שפותחה בקבלה, שלפיה יש בתורה נגלה ונסתר, גוף ונשמה, פנימיות וחיצוניות, והערך הדתי הראשי מצוי בפנימיות התורה ולא בלבושה החיצוני — בספורים ובדינים; פשט התורה הוא גילוי סמלי של אמיתות אלהיות נעלמות, ועשיית המצווה בידי האדם היא סמל ומנוף כאחד לפעולה בתחומים אלהיים עליונים. עיקרי החידושים הרעיוניים שתרמה הח' לסוגיה זו הם:

(א) הקבלה העיונית, שתיארה את עולם הספירות האל-היות בדמות "אדם קדמון" (ע"ע), קבעה תוכן מיסטי לכל מצווה ולכל עבירה: המצוות, שלכל אחת מהן מקביל איבר בדמות האלהות, מגבירות את הכוחות האלהיים, העבירות פוגמות באותם איברים; בספרות-המוסר הקבלית הובלטה במיוחד פגמת העבירות בחוטא עצמו, בנשמתו ובמקורה האלהי, ואף באיברי גופו. ה' השתמשה הרבה בציורים קבליים אלה, תוך הדגשת תיקון נשמתו הפרטית של האדם — במקום מגמתה של תורת הקבלה להעמיד במרכז את תיקונה וטהורה של האלהות — בהתאם לכיוון האינדיווידואליסטי של הח' בעבודת-אלהים: "וכאשר יקיים איזה מצות עשה יכוין להסיר מהאבר הפרטי של נפשו המת-ייחסת אל המצוה ההיא וזהמת הקליפה ההיא, ואז תחול עליו אבר המצוה הקדושה" (תולדות יעקב יוסף, הקדמה). רעיון זה מובע בחריפות בדברי ר' נחמן מברצל'ב: "אין אדם עובר עבירה אלא א"כ נכנסה בו רוח שטות (ע"פ סוטה ג', ע"א), ע"כ כל אחד כפי העבירות הפגמים שעבר ופגם כמר כן הוא משוגע ממש. ע"כ נמצאים כמה מיני שגוען ברוב בני אדם, והתיקון לזה הוא עסק התורה, כי התורה היא כולה שמותיו של הקב"ה, שבוה מכוניעין היצה"ר ומגרשין השגוען והרוח שנדבק באדם ע"י עונותיו" (ליקוטי עצות, תלמוד תורה, ד'). עניין זה נוסח ניסוח פשטני בסיפור על ריפוי של חולה בדרך פלא בידי הבעש"ט, שהסביר את מעשהו לרופא שלא הצליח לרפא את החולה: "אתה השגת את החולה בגשמיות ואני השגתי את החולה ברוחניות, כי יש באדם רמ"ח אברים ושס"ה גידים, כנגדן יש רמ"ח מצוות עשה ושס"ה מצוות לא תעשה, וכשאדם פוגם ח"ו נתקלקל האבר

מתלבש באהבת הבורא", "יתלבש בו הבורא יתברך" וכיו"ב רבים, מבליטים את האופי הרגשי, המכיל יסודות סוערים מזה ויסודות פאסיוויים מזה באינטנסיוויות רבה, שהיא המקנה לדרגה זו את מעלתה הדתית הגבוהה.

הנשמה האלהית שבאדם היא היסוד לאפשרות הידבקותו באלהות, ומכאן הציור, שבדביקות מתאחד החלק האלהי שבאדם עם האלהות הכוללת שמסביבו ומעליו. מצויה גם הקבלה בין דביקות האדם באלהות לבין זיווג השכינה והקב"ה בעולם הספירות (ר' נחום מצ'רנוביל, מאור עינים, בראשית).

באיזה תחום במערכת האלהות דבק האדם? בעיה זו קיימת במידה מסויימת גם לגבי ספרות המוסר הקבלית, אבל שם אפשר לקבוע, בדרך-כלל, שמחוז-הפצו של המתדבק הוא ספירת מלכות, שכינה — שהיא הכוח האלהי התחתון הפועל בעולם במישורו, מתגלה לנביאים ושותף לגלות ישראל. מורי הח' לא נהגו לציין בסמלים קבליים ברורים את תהליכי הדביקות; במאמרי הבעש"ט אין כמעט כל רמז לתחום מיוחד באלהות המיועד לדביקות. בכתביהם של מורי הח' המאורחים יותר, שהשתמשו בסימבוליקה הקבלית, מדובר לעתים קרובות על התקשרות האדם בדביקות עם השכינה, היא ספירת מלכות — בדומה לאמור בספרות המוסר הקבלית הקדם-חסידית. אולם החידוש העיקרי בחזרת הח' בנידון זה הוא בתדירותם של ביטויים וציורים המורים על הגעת הדביקות לאיך-סוף עצמו, לשורש השרשים האלהיים, או, ביתר דיוק, דביקות באור איך-סוף הממלא את העולם. בנעימה זו הפליגה הח' מעבר לרעיונות ולתיאורים השגורים בספרות הקבלה.

הפליגה זו בתורת הדביקות מוצאת את ביטוייה גם בתיאורי מצבו האישי של המתדבק ופעולתו הקוסמית בשעת התעלותו לעולמות העליונים. בד-בבד עם פיתוח תורת הדביקות, פיתחו מורי הח' את רעיון "התפשטות הגשמי" בדביקות. מונחים רבים משמשים לציונו של רעיון זה: "ביטול היש", "ביטול המציאות", "ביטול העצמיות", ובעיקר שגור השימוש במושג "אין" — התהפכות האדם או ה"יש" הגשמי בכלל ל"אין" והתמוגגותו ב"אין" האלהי. המשמעות המצויה ביותר של "התפשטות הגשמיות" היא, שנשמת האדם העומד להגיע לדביקות משתחררת מגופניותו העצמית ואף מנתקת כל קשר עם העניינים הגשמיים שבעולם הזה, ובכך היא חוזרת להתקיים כעצם רוחני נפרד ונעשית מוכשרת להתדבק ברוחניות האלהית הטהורה. אך בתורת "המגיד", ובעקבותיו בחב"ד, נמצא הרעיון גם בנוסח מורחב, שהצדיק בפעולתו הרוחנית מבטל את גשמיותה של המציאות החיצונית בכללה ומעלה אותה למדרגה רוחנית. הרחבה זו משתלבת בתפיסת הדביקות של הצדיק כאמצעי וכמכשיר להתעלות דתית של החסידים המאמינים בו. בנוסח זה של תורת הדביקות באה לידי ביטוי מגמה אקוסמיסטית — ראיית עיקרה של העבודה הדתית בשאיפה ובמאמצים רוחניים להגיע להכללתה ולביטולה של המציאות כולה, והאדם בתוכה, בעצמות האלהית.

רעיונות אלה נתגבשו במתכונת של שיטה מסועפת בתורתו של ר' שניאור זלמן מלידי ומורי חב"ד שהמשיכו את דרכו, תכלית הבריאה, לפי תפיסתם, היתה רצונו של האל להמציא יש בנפרד ממנו, מציאות קוסמית בלתי-אלהית, שמבחינת אמיתת המציאות היא בעלת ממשות

יתרה של יחס הח' לעם-הארץ כביטוי להומאניזם העמוק הסבוע בתנועה זו, כאילו ביטלה זו את חשיבות האינטלקט, בכססה את החיים הדתיים על ההתפעלות הרגשית בלבד, ובכך פתחה את שערי ההתפעלות הדתית גם בפני עמי-הארצות. תפיסה זו מופרות במידה רבה, מצד אחד, מעורה הח' במסורת ארוכה של ספרות ההגות והמוסר של יה"ב, ביחסה המסוייג ללמדנות ההלכית כיסוד עיקרי בחיי הדת ובהדגשת מעלת הדביקות והאמונה התמימה, מצד שני, מעולם לא חייבה הח' עם-ארצות ותמימות פאסטוראלית, אלא מגמתה היתה לקבוע בצד היסודות האינטלקטואליים, או מעליהם, ערכים מסוג אחר. הח' דרשה בפירוש גם לימוד ומאמץ אינטלקטואלי מצד החסיד — לימודם של ספרי מוסר והשולחן-ערוך הוצגו כחובה מוחלטת, ואילו לימוד התלמוד ומפרשי נחשב למעלה חיובית ורצויה כל עוד אינו מביא לידי גאווה ואינו דוחק את יתר הערכים.

יותר מבכל זרמי הח' האחרים נידונה בעיית התורה והמצוות בספרות חב"ד — מבחינת היחס בין פנימיות התורה וחיצוניותה, בין מעשה המצוות ומשמעותן המיסטית, בין תושב"כ לבין תושבע"פ, בין עבודה שבלב וברוח לבין עבודה במצוות מעשיות, בין תורה ומצוות בזמן הזה לעבודת-ה' בימות-המשיח וכיו"ב. לכאורה כמה נעימות בכתבי רש"י מורות, שהתורה והמצוות הן שלבים נחותים בעבודת-אלהים, משום שהן "בחינת צמצום האור והחיות הנמשכים מאור אין-סוף ב"ה, כדי שתוכל להתלבש במעשה המצוות שרופן ככולן הם בדברים חומריים... ואף מצות שהן ברוחניות האדם, כמו יראה ואהבה, אף על פי כן הן בבחי' גבול ומדה ולא בבחי' א"ס כלל" (תניא, אגרת הקודש, פ"י). הודאה מעמיקה יותר במעלתה היתרה של עבודה ספיריטואלית מצויה בדרשה של רש"י, המתארת את עבודתו של אברהם לפני מתן-תורה: אברהם קיים את כל המצוות ברוחניות, אבל דרך עבודתו התאימה לצדיקים גדולים ולמלאכים בלבד, ואילו לכל אדם ניתנו תורה ומצוות בגשמיות (תורה אור, יתרו).

אך חכמי חב"ד נמנעו ממסקנות קיצוניות — שעבודת-ה' בתורה ובמצוות היא נחלתם של אנשי ההמון בלבד; הם העלו כמה רעיונות תאולוגיים מקוריים, שחזרו וביצרו את מעמדן ומעלתן של התורה והמצוות: (א) מקורן של תורה ומצוות הוא בבחינת "סובב כל עלמין", שהיא בחינה עליונה באלהות (ר' לעיל, עמ' 777). באמצעותן יכול האדם להביא את האלהות הנסתרת לידי גילוי בבחינת "מלא כל עלמין", בעיקר ע"י השמחה והמשכת התענוג שבעבודה הגשמית; זהו התהליך של גילוי הנקודה האלהית המסותרת בלב כל אדם (לקוטי תורה, נצבים; תורה אור, וארא). (ב) בתיאור התורה והמצוות כלבושים על גבי לבושים של האל נקשר הרעיון החב"די המיוחד, שמעלת הלבושים גבוהה ממעלת העצמות, ולכן היסוד הרוחני הטמון במצוות הגשמיות מעולה מן היסוד הרוחני שבמצוות רוחניות טהורות, כיראה ואהבה (תורה אור, בשלח). (ג) לפיכך דווקא המצוות המעשיות הן המביאות, באמצעות דיקדוק בפרטיהן, לידי גילוי רצונו של הקב"ה, והן האמצעי הראשי לאדם (עכ"פ ל"בינוני") למגע עם האלהות (תניא, ח"א, פ"ד—פ"ה, פט"ו, ועוד).

בבעיית התורה והמצוות לעתיד לבוא, בזמן הגאולה, היו לנגד עיני רש"י מאמרים מספרות הקבלה, שיש בהם גינוי ההלכה כתורה שנועדה לתקופת הגלות, וציפיה להת-

או הגיד שכנגדו, וכשיעבור הרבה לא תעשה, נתקלקלו הרבה גידים ואין הדם נובע מהם ואדם בסכנה, ודיברתי עם הנשמה שתקבל עליה תשובה וקיבלה עליה, ובוה נתקנו כל האיברים והגידים ויכולתי לרפאות אותי" (שבחי הבעש"ט, ק"ג). בסיפור זה, המחייב לכאורה גישה ספיריטואלית, מיוצג דווקא הכיוון ההפוך: העמדת הצורך הגשמי של האדם בכריאותו הגופנית כמניע לקיום המצוות, כיוון שאינו עולה בקנה אחד עם המגמה הרעיונית העיקרית בח' — לנתק את החיים הדתיים מתחום הצרכים הגשמיים ולהעבירם לפעילות רוחנית טהורה.

(ב) מורי הח' העמידו לפרקים את לימוד התורה ועשיית המצוות במדרגה של הכנה לדביקות (ר' לעיל, עמ' 800): "כל התורה ומצוותיה והליכותיה הם עצות גדולות וקדושות איך לבוא לדביקות הש"י" (כתר שם טוב, ח"ב; תולדות יעקב יוסף, פ' שלח, ועוד). בדומה לכך הוסב המושג "תורה לשמה" על תלמוד-תורה לשם השגת דביקות (תי"י, שם).

(ג) גם השגת סתרי התורה נקשרת לעתים קרובות עם המאמץ להגיע לדביקות: "יש לכל מסגר [= מנעול] מפתח שפותח בכיוון, ולפי המסגר כן מכיוון [צ"ל מכיוון] המפתח, ויש גנבים שפותחים בלי מפתח, דהיינו ששוכרים המסגר, כן הענין [של רזי התורה וטעמיה]. יש לכל דבר נעלם מפתח, והוא הכוונה המכוונת לאותו דבר, אבל עיקר המפתח הוא להיות כגנב, ששוכר הכל, דהיינו לשבור הלב היטב בהכנעה גדולה ויושבר המסך המבדיל למעלה, שעל ידו הוא כהסגר לאדם" (כתר שם טוב, ח"ב [בשם "המגיד"]). ה"כוונות" המבוארות בספרות המוסר הקבלית הן המפתחות לפתיחת שערי הסודות של האמת האלהית הנסתרת בתלמוד-תורה ובעשיית מצוות; אך להשגת המעלה העליונה מורה "המגיד" מעין קפיצת-הדרך: יצירת מגע ישיר בין נשמת האדם לבין האלהות, כנראה ע"י ביטול העצמיות, "שבירת הלב בהכנעה גדולה", מתוך התפעלות רגשית המוליכה לחוויית הדביקות.

(ד) מורי הח' הסתייגו מקצת דרכי ת"ת ועשיית המצוות שהיו נהוגות בימיהם, ולעתים נבעו מכך מסקנות עיוניות מפליגות. במאמרים רבים מיוחסים הפחד מפני עבירה בעניינים קלים והנטיה לדיקדוק מרחיק-לכת בסיגי המצוות ופרטיהן לתעלולי הסיטרא-אחרא, המבקש להשרות עצבות על האדם ולהחטיאו. מתוך כך הגיעו לקביעה, שעדיפה שמה הכרוכה בסכנת זילזול בפרטי מצוות קלות על עצבות הנובעת מריכוז כל כוחות נפשו של האדם בהקפדה עליהם. מצד אחר הצטרפו מורי הח' אל רבים מחכמי המוסר ביה"ב, כגון בעלי ספר-חסידים, וכן אל מהר"ל מפראג ור' אפרים מלונ-צ'ץ, בנינוי הפילופול העקר ובהתנגדות לתפיסת ת"ת כערך דתי עצמאי, בהתאם לנתונים מסויימים בתפיסת התורה בספרות הקבלה, שהפליגו בערך הנסתר שבתורה וראו את העיסוק הרב בצד הנגלה שבה כמיותר ואף כפסול. הח' הביאה את תפיסת התורה הקבלית אל שכבות רחבות של העם, שלא הכירו מקודם את הגישה המיסטית לחיים הדתיים. הסיסמה החוזרת בכתבי הח"ם היא "קב"ה, אורייתא וישראל חד הוא" (בעקבות הסימבוליקה הקבלית, הרואה בשלושת המושגים הללו כינויים לספירת תפארת), והיא באה להדגיש את האספקט המיסטי שבתורה.

רעיונות אלה וכיו"ב הביאו בספרות העברית החדשה של מזרח-אירופה להתהוות התפיסה הרומנטית של הח', בהבלטה

חות האלהיים — בשלימות או בחוסר-שלימות — תלוי, במידה מסויימת, בפעולתו הדתית של האדם, ולפיכך מתחייב שהאדם יפיר את מעלתו כדי שיוכל להפעילה. אותה בעיה, בגונים שונים, ניפרת גם בתורת הח' בעצם דרישת הענוה הפליגה הח' מאד, ואף צירפה לה את המושג הקיצון יותר: „שפלות“. יחד עם זה הזהירה הח' מפני הפרזה בטיפוח השפלות, שהיא עשויה להביא להטלת ספק בלבו של אדם אם ראוי הוא להתקרב אל האל ולבטל ממנו עבודת-אלהים פעילה: „ענין עבודת האדם להשי"ת צריך להיות בשני ענינים, בגבהות ושפלות... פן יפתנו יצרו לאמור ומי אתה לדבר לפני השי"ת ולעובדו ואתה ידעת נגעי עונותיך ומדותיך הרעות... לזה צריך לאחוז במידת הגבהות“ (יושר דברי אמת, קונטרס א' סי' כ"ז). במערכת עבודת-ה' בח' יש לענוה משמעות כפולה — כאמצעי וכערך דתי עצמאי: מצד אחד יש בשבירת הגאווה משום שבירת כל היצרים, ובעקבו-תיה — משום חיזוק יראת-ה'; מצד שני השפלות מביאה את האדם לידי התאיינות — לראיית עצמו כאפס וכאין, דהיינו להתפשטות הגשמיות — שהיא הכנה הכרחית להתדבקות הגמורה באלהות, ועי"כ מגיע השפל, לבסוף, לידי גדולה. כפלי-הפנים של הענוה בח' מתואר בדברי ר' לוי יצחק מברדיצ'ב: „הענוה של הצדיק הגמור הוא רק מחמת הבטחו ברוב גדולת הבורא... כמשל האדם העומד נגד השמש משחיר פניו, כן כשאדם מסתכל בבירות הבורא ית' חוזר הכל [באדם] לשרשו ונשכח עצמותו ומהותו ואינו יודע כלל מעצמותו, וזו היא מדת הענוה המשובחת והמפוארת אשרי מי שזוכה לזה“ (קדושת לוי, פ' שמיני, דרושי שה"ש; והשו' מאור עינים, קדושים). תפיסה זו קשורה במשמעות הכפולה של מושג ה„אין“ הקיימת בח' בדומה למצוי בקבלה: אפיסת היש האנושי — מזה, והטעמת הישות האלהית האמיתית העליונה — מזה.

רעיון מרכזי בח' בקשר לענוה הוא ה„הש תוות“ — מושג שמקורו הראשון ב„חובות הלבבות“ (שער יחוד המעשה, ה'). והוא קרוב במשמעותו למושג האפתייה (ע"ע) המצוי ביחוד באסכולת הסטואה. במאמרי הבעש"ט ותלמידיו מוצגת הדרישה: „הכל שזה אצלו בין בענין שמשבחין ב"א אותו או מבזין אותו... וכן בכל המאכלות בין שאוכל מעדנים בין שאוכל שאר דברי'... כיון שהוסר יצה"ר ממנו מכל וכל“; „כלל גדול ההשתוות, ופי' שיהיה שווה אצלו אם יחזיקוהו לחסרון ידיעה או יודע בכל התורה כולה“; „ויחשוב שהוא מבני העולם העליון ולא יהיו חשובים בעיניו כל בני אדם הדרים בעוה"ז... ויהיה שוה בעיניו אם יאהבוהו או ישנאוהו כי אהבתם ושנאתם אין כלום“ (צוואת הריב"ש; אור האמת, פ"א, ע"ג). שני מניעים להשתוות: ההתגברות על יצה"ר והמאמץ המתמיד להתעלות בדביקות, שאינו מותר לאדם שהות להפנות לבו לענייני העוה"ז ולהערכתם.

עבודה בגשמיות. רעיון זה הוא מן החידושים המובהקים של הח' ומשמש מצע לכמה מעקרונותיה: (א) עבודה זו מחזקת את יכולת האדם להעלות ולתקן את הניצוצות הקדושים השקועים בחומר הארצי; (ב) תורת הצדיק קשורה אף היא בחיוב העבודה בגשמיות; (ג) רעיון האימאננציה האלהית הוא יסודה הראשי של תורת העבודה בגשמיות, באשר נוכחות האל בכל אתר ואתר שבמציאות מאפשרת לבוא עמו במגע גם באמצעות הגשמיות. (ד) תורת הדביקות מחייבת את האדם להקים גשר בין צרכיו הגשמיים

גלות תורה ספיריטואלית לגמרי בימות-המשיח. רש"ז דוחה את המגמה הזאת ומצמצם את העניין לידיעה מופלגת בסודות התורה לעתיד לבוא, מבלי שיתבטל ערכן של המצוות המעשיות (תניא, אגרת הקודש, פכ"ו; תורה אור, שמות).

תפילה וכוננה. ספרות הח' גדושה הוראות עיוניות ומעשיות למתפלל. הרעיונות העיקריים הם: (א) בשעת התפילה יכול האדם להתעלות ולהעלות ניצוצות הקדושה שנפלו לתהום הקליפות; אולם — אם אין תפילתו נאמרת בטהרה — הוא עלול ליפול לתהום ה„קטנות“, או אפילו לתהום הקליפות, ותפילתו משמשת מזון לכוחות הטומאה. לפיכך מצווה האדם לרפז את כל כוחותיו הרוחניים בשעת התפילה לשם השגת תכליתה (ר' לעיל, עמ' 784/5). — (ב) הדביקות מושגת באמצעות התפילה. — (ג) פעולת הצדיק בעליונים נעשית במצב של התפעלות אקסטטיבית בתפילה, וסיפורי הח"ם עשירים בתיאורי החוויה העמוקה שבתפילת הצ', הגורמת להתעוררות הנפש גם בקרובים אליו והמשפיעה גם על הטבע. בשעת תפילתו עולה הצ' למרום, ונשמתו פועלת לפלס דרך התפילותיהם של ישראל ולאספקת שפע רוחני ופרנסה חמרית לבני עדתו. — (ד) מעמדן של „כוונות האר"י“ בתפילה נידון הרבה בספרות הח', ונחלקו בו הדעות. הבעש"ט, שקיבל את סידור האר"י כנוסח התפילה הקבוע, נהג — לפחות לפרקים — גם לפי „כוונות האר"י“; אמנם ייתכן שנהג בהן פשוט, ומסתבר שהעביר את כוונת התפילה ממשמעותה הקבלית — ייחוד בין תפארת ומלכות — אל קשר בין המתפלל לבין השכינה, ושהעמיד את הדביקות בדרגה גבוהה מדרגת הכוונות הקבליות, אבל בוודאי אין בתורתו התנגדות עקרונית לכוונות אלו. בכתבי „המגיד“ מוצגות הכוונות בדרגה דתית נמוכה מן הדביקות, ובין תלמידיו היו שיצאו בפירוש נגדן, בנמקם את התנגדותם בירידת הדורות; כנראה נרתעו מפני הפעולה הקיצונית שניתן לפעול באמצעות כוונות אלה: „אבל לאו כל אדם רשאי לכוון כוונות, רק עיקר הכוונה הוא שבירת הלב ואהבה ויראה ותמימות וניצות וכו'... וכל הכוונות אלו של האר"י ז"ל לא נתנו אלא לגדולי עולם, שלכם זך ונקי מכל תאוה ומכל מדה רעה, אבל לא לאנשים פשוטים, רחוקים מהשי"ת“ (יושר דברי אמת, קונטרס ב', סי' י"א). — (ה) הבעש"ט — לפי המסורת — שם דגש רב בדביקות באר-תיות התפילה, ע"י הגייתן הברורה, יחד עם הדרישה להתרכזות גמורה בתוכן התפילה. לפעמים ניכר מעין ניגוד בין ההתרכזות באותיותיה הבוודדות של התפילה ובין ההת-כוונות המעמיקה למשמעות המילים. בכתבי „המגיד“ מובע הרעיון, שכל אות שבתפילה היא „קומה שלימה“ — מערכת עשר הספרות בדמות אדם קדמון, המאמץ הרוחני הנדרש מן המתפלל לפי כוונות אלו תורג מגבולות כוחות אנושיים: „... זהו חסד גדול מהשי"ת שהאדם חי אתר התפילה, שלפי דרך הטבע היה לו למות...“ (צוואת הריב"ש, ועוד). הרבה נידונה ההתרכזות בשמות הקדושים שבנוסח התפילה, לפי ההשקפה שאותיות לשון-הקודש הן גילויים של שמות האל. בגישה זו אין טכסט התפילה עיקר, ואף לא הכוונות הרגילות, אלא השתקפות האלהות במלים ובאותיות.

ענוה ושה תוות. הח' העמידה את הענוה בראש תביעותיה המוסריות, ובכך הלכה בעקבות רוב הזרמים המוסריים ביהדות. בספרות-המוסר הקבלית נתקלה תורת הענוה בקושי חמור, שכן היא מתנגשת בהכרח שמצב הכו-

הרעיונות שהשפיעו רבות על צביונה החיצון של הח' וספרותה גדושה הוראות בכיוון זה. רבים ממתארי הח' אף קבעו רעיון זה כחידושה של הח' וכאחד הקווים המאפיינים אותה ביותר. לאמיתו של דבר יש לסייג קביעה זו משתי בחינות: (א) הרעיון לא חודש מעיקרו ע"י הח', שכן היה קיים מאות שנים לפני ברוב הזרמים של תורת-המוסר היהודית, אף באלה שהסגפנות תפסה מקום חשוב בעולמם, כגון חסיד-אשכנז ובעלי המוסר הקבלי בצפת; (ב) אין הח' דורשת עבודה בשמחה ללא כל סייגים, ורבים ממוריה לא נהגו דווקא לפי דרך זו. אולם ניתן לקבוע, שמורי הח' ברובם הפליגו בשלילת העצבות ובחיוב השמחה יותר מקודמיהם, ואף במצבים שמורי המוסר הקדם-חסידים חייבו בהם את העצבות, כגון בשעה שאדם נכשל בחטא.

דרישת השמחה מתרכזת בשעת התפילה. אמנם בסיפורים על תפילתם של הבעש"ט וחבריו מתוארות בעיקר רעדה בשעת התפילה, התרגשות והזדעזעות, ואף תופעות אקסטא-טיות (ר' לעיל, עמ' 766). אך מצויים גם סיפורים המתארים את דרך העבודה בשמחה. יש מקום להניח, שחיוב השמחה לא נתממש בחיי הבעש"ט באותו הזמן ובאותם ממדים כבתקופות שלאחריו; אך אין ספק, שכמה מראשוני הח' (ביניהם ר' יעקב יוסף מפולנאה ור' דב בר ממזריץ') היו סגפנים קודם הצטרפותם לח', ובהשפעת הבעש"ט נשתחררו מכך, מאידך, בין מורי הח' המאוחרים מצויים אחדים שנהגו בדרך של פרישות, והשמחה לא הטביעה עליהם את חותמה באופן ניכר (כגון ר' אלימלך מליזנסק ור' מנחם מנדל מקוצק, ביחוד בסוף ימיהם, ובמידה מסויימת — גם ר' נחמן מברצלב).

היסוד הרעיוני לתורת השמחה בח' היא הקביעה, שהעצ-בות היא מכוחות הרע, ושהשמחה מסמנת את התגברות האדם על פיתויי הרע. מצב העצבות ומצב השקיעה בחטא קשורים זה בזה, והיה"ר מנסה להביא עצבות על האדם ברגשי צער על חטא קל שחטא. הח' הורתה לאדם להתעלם מעצבות זו ולהתעורר לעבודת ה' בשמחה, שחשיבותה מרובה מן הצער שבחרטה על העבירה. מכאן נפתח פתח לזילזול בדיקדוקי-מצוות כדי לשמור על שמחת הלב.

שתי פנים לשמחה החסידית: האחת — כמקור וכמניע לעבודת-ה', השניה — כמצב-נפש בשעת העבודה עצמה; המשמעות העיקרית ברוב כתבי הח' היא השניה, ומבחינה זו השמחה משתלבת בדביקות. במשמעות הראשונה נידונה בספרות הח' בעיה מרכזית: היחס בין השמחה הגשמית לרוחניות, ר' יעקב יוסף מביא בעניין זה משל (תולדות יעקב יוסף, קדושים, תבוא). המבאר שכדי לעזור באדם שמחה ורוחנית יש צורך לתת מס לגוף בצורת שמחה גשמית; אותו משל משקף את היחס החיובי לשימוש דתי באמצעים חיצוניים מלאכותיים, כשתיית משקאות חריפים, ועוד. מתנגדי הח' לעגו לפרקטיקות חסידיות אלה, והיו מן הצדדי קים שהתריעו בפני חסידיהם על שימוש מופרז באמצעים אלה; רש"י נזף בח"ם שנהגו בדרכי ליצנות והוללות.

אחת התוצאות החשובות של הפלגת הח' במעלת השמחה היא פיתוח דרכי עבודת-ה' באמצעות הניגון והריקוד, שחדרו לתוך חיי הדת של המונייה-עם ושינו את הליכותיהם. מעמדו של הניגון דומה במידת-מה למעמדו של הסיפור בח' (ר' להלן), והח"ם ראו גם בשימוש גאולת ניצוצות אלהיים הטמונים בו. הניגון והריקוד שולבו בצורה מעמיקה ביותר

לבין התעלות נשמתו בדביקות, והאפשרות לכך נתונה בעבודה בגשמיות.

עיקר משמעותה של העבודה בגשמיות הוא צירוף תחום המעשים הניטראליים — המשתרע בין המעשים הטובים והמקודשים לבין המעשים האסורים — לתחום עבודת-ה'. בכך נבדל רעיון זה מעניין העלאת המחשבות הזרות או העבודה ביצירה-רע (ר' לעיל עמ' 786/7), המחייב לשלב בעבודת-ה' את הכוחות הרעים כשל עצמם. העבודה בגשמיות היא דרך לקדש אותו חלק מהייו של האדם, שהוא — בדרך-כלל — אינו כפוף לחיובים ולאסורים דתיים, ובראש וראשונה — מילוי צרכי הגוף החיצוניים ופעילות הדרושה לשם פרנסה. המקובלים ותלמידיהם נימקו הוראה זו בכך, שניצוצות-קדושה כלואים בתוך הפצים גשמיים ואפשר לגאול אותם ע"י כוונה דתית-מיסטית בשעת השימוש באותם הפצים. הח' העמידה דרך זו במרכז עבודת-ה' — על סמך הרעיון בדבר רצונו של האל שהאדם יעבוד אותו, "ככל כוחותיו" ו"בכל האופנים" (ר' לעיל, עמ' 801) — והיא אף נתנה הדרכה מפורטת כיצד לעבוד בדרך זו. לדיון המפורט ביותר בכתבי הח' זכה "סוד האכילה" — האכילה לא לשם סיפוק התאוה אלא לשם מטרה דתית, שתכליתה זיכרון גופו של האדם ע"י אכילה בטוהר מתוך דביקות בחיות האלהית. בעבודה בגשמיות יש משום התק-רות עם הבחינה האלהית של "שכינה שבגלות", שהיא קשורה עם האלהות שמחוץ לגשמיות — האור המקיף (ר' מנחם מנדל מוויטבסק, פרי הארץ, דרוש לשבת שבתוך פסח). מגמה זו פותחה בהרחבה ע"י ר' נחום מצ'רנוביל (ע"ע). שראה בעבודה בגשמיות דרגה גבוהה יותר מאשר בתלמוד-תורה: "בה יש יותר תענוג כשמביאין החיות הקודש ממקום שפל, ומבחינה זו היא יותר העבדות מן העוסק בתורה"; אך הוא סייג מאמר חריף זה באמרו, שגם בגשמיות מצויה תורה אלהית והעבודה בגשמיות היא התקשרות בה (מאור עינים, ויצא, ועוד). בדרך דומה ראתה תנועת חב"ד את העבודה בגשמיות (בדרושי רש"י ובחיבורי בנו ותלמידו ר' אהרן הלוי), שכן היא פיתחה את הרעיון שככל שהתגלותו של דבר שפלה יותר כן מקורו האלהי גבוה יותר. אולם לעתים קרובות ניתן לראות בכתבי מורי חב"ד (בהדגשה רבה ב"תניא") הסתייגות מרעיון העבודה בגשמיות פשוטה כמשמעה והעברתו לתחום המצוות המעשיות, שקיומן לפי פירושם הוא עבודה בגשמיות, בחפצים גשמיים ובאיברי-גופו של האדם. ר' נחום מצ'רנוביל השתמש ב"סוד האכילה" גם לביסוס התנגדותו לתעניות, משום שהן מונעות מן האדם את הפעולה הקדושה של זיכרון החומר והעלאת הניצוצות שבו, והוא שניסח בצורה קיצונית ביותר את היחס בין עבודה בגשמיות לבין קיום מצוות מעשיות: "ואין חילוק בין אכילה לעשיית שאר מצוות ועסק התורה, כי הכל אחדות א' סוד אלהותו ית'" (מאור עינים, ס"פ אמור, מטות). אולם טעות היא להסיק מכך, שהח' רואה בעבודה בגשמיות את הדרגה הגבוהה ביותר בעבודת-אלהים. אמנם לעתים קרובות מתוארת דרך זו כהישג נשגב, אבל גם בתיאורים כאלה אין היא אלא שלב לקראת המדרגה המעולה ממנה. שהיא התפשטות הגשמיות מכל וכל, מאידך, צדיק העובד את האל ברוחניות בלבד נחות במעלה, לפי רוב הדעות, מצדיק העובד גם בגשמיות וגם ברוחניות.

שמחה ועצבות. עבודת-אלהים בשמחה היא מן

ומחלוקת רעיונית זו גרמה גם להפלות ולעיוותים בדמותם ובמגמותיהם הדתיות-רוחניות של מורי חב"ד ויריביהם כאחד. ר"א מקאליסק — שהסתמך על הוראותיו של ר' מ"מ מוויטבסק — תקף את העמדת ההתבוננות השכלית במרכזם של חיי הדת ע"י רש"ז והבליט את יתרון האמונה הפשוטה מן ההתבוננות, ואילו רש"ז הדגיש את מעלות הדעת והתבונה כנגד אמונה עיוורת ללא השגה שכלית עצמית. מאז מוחזקת חב"ד כת אינטלקטואליסטית, ואפילו זרם רציונאליסטי, ואילו ר"א מקאליסק ובני חוגו, ולצדם מורי הח' ברוב זרמיה, מוצגים כנושאי-דגלם של אמונה פשוטה ורגש דתי תמים. אולם תפיסה זו אינה משקפת את המצב כהווייתו בשני הצדדים. אמנם ר' מ"מ מוויטבסק הבליט את גדול מעלתה של האמונה ללא טעם, אבל בה בשעה הכיר גם בחשיבותה של ההשגה (פרי הארץ, לך לך [על נח ואברהם]): ההשגה העיונית עשויה למלא תפקיד חיובי בחיים הדתיים, אלא ששיאם הוא האמונה השלימה. גם ר"א מקאליסק הקיצוני לא שלל את ערך ההשגה השכלית לגבי "בני עליה" (אגרות בעל התניא, סי' נ"ח, נ"ט). מצד שני, זרם חב"ד לא היה אינטלקטואליסטי באופן חד-משמעי וחותר, ואפילו בכתביו ובדרושו של רש"ז ניתן מקום נכבד לאמונה ולפרקים מודגש שאמונה ללא טעם היא בעלת מעלה גבוהה מהשגה שכלית.

חטא ותשובה. בניגוד לחכמי המוסר בכל הדורות הקודמים להם, מיעטו מורי-הח' הראשונים בדרושיהם בדירינים בענייני תשובה — אולי משום הסתייגותם ורחיפתם מרכיבי התשובה הסגפניות, שנפוצו בספרות-המוסר הקבלית והתפשטו בשכבות עממיות רחבות, בעקבות תיקוני-התשובה החמורים של חסידי-אשכנז וגורי הארץ; במידה שעסקו בסוגיה זו, השתדלו להתרכז בהוראות לגבי הצד הרוחני שבתשובה, זיכוך הנפש והעלאת הרע שבה למקורו.

עמדתם של מורי הח' לגבי השאלה, אם הירהורי-עבירה הם בחינת חטא ממש, ובאיו מידה חלה עליהם תשובה — נקבעה ע"פ השקפתם בדבר העלאת המחשבות הזרות ותיקון הרע: מכיוון שלהעלאת המ"ז אין שום משמעות אלא במקום שהירהורי-עבירה מצויים, ברור שהירהורי-עבירה צריכים תיקון; אבל הן בתפיסת מהותן ושרשן של מ"ז והן בדרך תיקונן בהשבתן למקורן העליון מיוחס להן ערך חיובי. העקרונות החסידיים השפיעו גם על תפיסת החטא: הפסקת הדביקות נתפסת כעבודה-זרה.

אחר היה המצב בשני הזרמים המיוחדים, חב"ד וח' ברצלב, שפיתחו ספרות-תשובה ענפה. ב"תניא" לרש"ז נכלל החיבור "אגרת התשובה", המציג תורת תשובה שהיא מסרתית מפחינה מעשית ומבחינה עיונית, ללא חידושים מובהקים, פרט להסתייגות מצומות וסיגופים, הנדחים בנימוק שבני-דורו של המחבר נחלשו בגופם ואין הם יכולים לעמוד בדרישות שבמקורות הקדומים. בדרושי רש"ז ניתן לתורת התשובה אופי חב"די מיוחד, ותלמידיו המשיכו את תורתו והרחיבוה בתוספת רעיונות חדשים, כגון ההוראה שגם ללא חטא קיימת תשובה, שמהותה היא רגש של צער ומרירות וזעקת הלב על עצם פירודה של הנשמה מן האלהות בהתי לבשונה כגוף. — בכתבי ר' נחמן מברצלב, שנלקטו בידי תלמידיו, נמצא דיון מעמיק בבחינותיהם השונות של החטא והתשובה ובבעיות הכרוכות בקביעת סוגיהם ומדרגותיהם של בעלי-התשובה. בין השאר נאמר שם, שלא החטא הוא

בתורתו של ר' נחמן מברצלב, שראה בהם מיסודות הבריאה כולה ודרגה גבוהה בעבודת אלהים: "אין לך דבר בעולם שאין לו ניגון מיוחד, ואפילו האפיקורסות יש לה ניגון מיוחד, ומטבע הניגון שנמשכת נפש השומע אחריו, והשומע מתבטל ככלות הנפש אחר תנועת הניגון... ודע שעל ידי הניגון של הצדיק שהוא בחי' משה הוא מעלה את הנשמות מן האפיקורסות הזאת... כי דע שכל חכמה וחכמה שבעולם יש לה זמר וניגון מיוחד... כי בחי' החכמה שבמדריגה גבוהה היותר עליונה יש לה זמר וניגון יותר עליון לפי בחינתה" (לקוטי מוהר"ן, ח"א, ס"ד).

אמונה והשגה. תיאור הח' כתנועה שבאה להעמיד אמונה תמימה ופשוטה ביסוד החיים הדתיים במקומן של ההשגות האינטלקטואליות למיניהן: הקבליות, העיוניות והלמדניות — תיאור הרווח בדברי הח"ם עצמם ובדברי החוקרים — אינו עומד בפני הביקורת ואינו ממצה את אפיה של הח'. אמנם מצויה בספרות החסידית לרוב הדרשה ל"אמונה" תמימה או פשוטה (בסיסמת "צדיק באמונתו יחיה"), אולם בשאלת משמעותה של "אמונה" זו ויחסה ליסודות האינטלקטואליים נחלקו הוגי-הדעות של הח'. "המגיד" משתמש במונח זה לציון האמונה באימאנציה האלהית (ר' לעיל, עמ' 775) — "שמלוא כל הארץ כבודו ובכל דבר יש חיותו ית", ואמונה זו אינה תמימה דווקא. בכתבי ר"י מפולנאה מודגש, ש"האמונה היא הדביקות בו ית", נמצא, הדרשה ל"אמונה פשוטה" עניינה קבלת העקרונות הרעיוניים של הח'. המושג המסרתי "אמונת חכמים" (או "אמונת צדיקים") הופך לאמונה ב"צדיק" החסידי, ז"א — אמונתו של החסיד מועתקת מזיקה ישירה לאלהות אל התקשרות עמה באמצעות הצדיק המתווך.

משמעות עיונית עמוקה יותר יש לאותו גון של "אמונה תמימה" שיש בו משום ניגוד להשגה עצמית, ז"א — אמונה שיסודה מסורת מקובלת מפי צדיק לעומת התעוררות הכרתית מתוך בחינת המציאות; וכאן מתעוררת השאלה: איזו מהן עדיפה? "המגיד" דורש בשבח אמונה המיוסדת על שני הגורמים יחד (אור האמת, כ"א, ע"ב). אולם, בדרך-כלל, הורו גדולי הח' להעדיף אמונה מסורה על השגה עצמית. יסוד האמונה התמימה הודגש ביותר בח' ברצלב, אולם כאן עיקרה הוא ההתנגדות להשגה העיונית המחקרית לפי שיטת הפילוסופים היהודים ביה"ב, ואילו מצד עצמה אמונת חסידי-ברצלב אינה "פשוטה" ו"תמימה" כל עיקר, אלא מורכבת ודיאלקטית — פרי רוחו של ר' נחמן.

היחס להשגה האינטלקטואלית בתחום ההלכה שנוי במחלוקת בח'. בראשיתה של הח' הובעה התנגדות חריפה ונמרצת לפלפול ההלכי, אולם במרוצת הזמן גבר גם בח' היחס החיובי להשגה עיונית בתחום המסורת ההלכית, והוא הגיע לשיאו בורם חב"ד (רש"ז מלידי חיבר את ה"שולחן-ערוך" שלו עוד בהיותו בבית-מדרשו של רבו "המגיד"). בעיית היחס ללימוד העיוני עוררה מחלוקת בין ר' יעקב יצחק "החווה" מלובלין ובין תלמידו ר' יעקב יצחק "היהודי הקדוש" מפשיסחה — מחלוקת שגרמה לריבוי הניגודים וההסתעפויות בח'. ברוב הזרמים ניצחה המגמה המחייבת את האינטלקטואליות המסרתית ומעודדת עיסוק בהלכה, בטעמי המצוות ובקבלה.

בעיית האמונה וההשגה והיחס ביניהן פעלה כגורם חשוב גם בהתנגשויות בין ר' אברהם מקאליסק לבין רש"ז מלידי,

והאהבה שלבים קודמים בתהליכי עילוי הנשמה לדיבוקות, אך יש מאמרים שבהם מתבטל הבדל דרגתי זה. בכתבי „המגיד“ נתפסת האהבה, בדרך-כלל, כדרגה שאין האדם מגיע אליה בעצמו, אלא היא בבחינת חסד אלהי, הנשפע עליו לאחר שהשיג דרגה גבוהה בעבודתו מיראה: „אהבה שהיא למעלה ממדרגת יראה זו ונתנים לו לאדם מן השמים“ (אור תורה, עקב); לשון אחרת: היראה היא השער לאהבה. אולם מצויים מאמרים רבים המורים לאדם להעלות את האהבה הרעה לשרשה, באותה דרך שבה הוא מעלה את היראה הרעה ואת יראת העונש, ומכאן שקיימת דרך להת-עוררות עצמית לאהבה. בתיאור האהבה לאלהים הפליגו מורי הח' הפלגה רבה, והאהבה נתפסת ככוח העיקרי המקיים את העולם.

ח"חב"ד גיבשה תורה מורכבת ומסובכת בסוגיית יראה ואהבה, שאינה חסרה אף ניגודים וסתירות. בכתבי רש"ז מלידי שכיחה הופעתן של יראה ואהבה יחד, כדרגה אחת: „דחילו ורחימו“. אולם בדיון ביראה כשלעצמה נתפסת יראת העונש כדרגה שלילית, ואילו היראה החיובית נחלקת לשתי מדרגות: „יראה תחאה“, שמקורה התבוננות בגדולת הבורא כפי התגלותה בעולמות, והיא מביאה לקיום המצוות ומוד-רגת בבחינות „קטנות“ ו„גדולות“, אבל גם בבחינת „גדולות“ היא „יראה חיזונית ותחאה, מאחר שנמשכת מהעולמות שהם לבושים של המלך הקב"ה;“ מה שאין כן המדרגה השניה, יראת הבושה, „שהיא נמשכת מפנימיות האלהות שבתוך העולמות“, ולכן היא נקראת „יראה עילאה“. גם לאהבת-אלהים שתי פנים: אהבה רפה ואהבת עולם, המכו-נות גם „אהבה בתענוגים“ ו„אהבה כרשפי אש“, „אהבת עולם“ — השניה במעלה — „באה מהתבונה דעת בגדולת ה' א"ס ב"ה“, ואילו השגת „אהבה רבה“ היא למעלה מיכולתו של אדם, „והיא שלהבת העולה מאליה ובאה מלמעלה בבחי' מתנה למי שהוא שלם ביראה“ (תניא, ח"א, פמ"ג).

החידוש החב"די המקורי ביותר בפרשה זו הוא הנחת קיומן של יראה ואהבה נסתרות ובלתי-מודעות, „בחלל הימני“ בלבד של כל אחד ואחד מישראל במידה שווה, ללא הבדל בין צדיק ובינוני ורשע („אהבה מסותרת בלב כללות ישראל שהיא ירושה לנו מאבותינו“; „אהבה הטבעית שבנפש האלהית שבכללות ישראל...“ וכדו'). בדרך-כלל, מדובר בסוג זה על האהבה בלבד, מתוך הנחה שהיראה כלולה בתוכה, והיא מתוארת באפנים שונים, בהגדרות פאראדוקסא-ליות ובהסברות דיאלקטיות מסובכות. „דחילו ורחימו טבעיים“ שרויים גם בלבם של „קל שבקלים ופושעי ישראל“, ומציאותם הנסותרת בשפל המדרגות גורמת לכך, שאפילו היהודים הגרועים ביותר מבחינה דתית ומוסרית „מוסרים נפשם על קדושת ה' על הרוב וסובלים עינויים קשים שלא לכפור בה' אחד, ואף אם הם בורים ועמי הארץ ואין ידעים גדולת ה'“ (שם, פי"ח). השקפה מופלאה זו, המשווה קטן וגדול, „בני-עליה“ יחידים-סגולה ואנשי-המון גסים ורשעים, שימשה בוודאי גורם מכריע להתפשטותו של זרם חב"ד ה„אריסטוקרטי“ וה„אינטלקטואליסטי“ בשכבות רחבות ולהתמדת כוח השפעתו בחוגי חסידיו וצאצאיהם לדורות.

בין אדם לחברו, המצוות החברתיות תפסו מקום חשוב בתנועת הח' אם כי במערכת הרעיונות המרוכזים בספריהם מעמד היסודות החברתיים מצומצם ופחות במידה מרובה מכפי שמקובל לחשוב ע"פ התיאורים הרגילים בחקר

הגורם העיקרי להתרחקות האדם מאלהים, אלא „עיקר ריחו-קם הוא מחמת מרה שחורה ועצבות, מחמת שנופלים בדעתם מחמת שרואים בעצמם גודל קלקולם שקלקלו מעשיהם... ורובם מייאשים עצמן לגמרי, ועי"ז אינם מתפללים בכוונה כלל“ (ליקוטי מהר"ן, ח"א, רפ"ב). לפי זה עיקר התשובה הוא הסרת העצבות, שהיא פעולתו של סיטרא-אחרא, וחידוש השמחה בעבודת אלהים; בדרך זו יכול האדם לתקן את חטאיו ולזכך את נפשו ולהעלות את הרע שבו לשרשו.

ספרות הח' מרבה לדון בשאלת מעמדו של בעל-התשובה, בעקבות מאמרי חו"ל המעמידים אותו למעלה ממעלת הצדיק הגמור. בעיה זו הסתכנה בח' בגלל המשתמע מ„תורת הצדיק“ (ר' לעיל). רוב מורי הח' החזיקו בדעה המסרתית בדבר מעלת בעל-התשובה, אלא שסייגיה והורו שמעלה זו מתייחסת רק לבעל תשובה-מאהבה, שעוונותיו הופכים לזכויות; ואילו השב מיראה, דרגתו נחותה מזו של צדיק גמור. עכ"פ נמצאת מעלת בעלי תשובה גמורה גבוהה, לכאורה, מזו של הצדיקים שהביאום לתשובה; הסתירה הכלולה בכך מתיישבת ע"י הרעיון, שגם הצדיק שלא חטא חוזר בתשובה (ר' לעיל), ובוה מתעלה מעמדו.

החשיבות הרבה שייחסה הח' לתשובה ולבעל-התשובה באה לידי ביטוי בהדגשה הרבה שהדגישו מורי הח' את התוכחה. „ראש הדור“ חייב להוכיח לחוטאים על מנת להעלותם; פעולת התוכחה גורמת להתעלות מיסטית גם בעולמות העליונים, והיא משמשת גם תריס בפני מחשבות זרות בשעת התפילה. רצונם של בני-אדם לשמוע תוכחה הוא המעורר ב„חכמי המוסר“ את הרצון והיכולת להוכיח. רי"י מפולנאה הירבה לכלול בדרושי הוראות מפורטות למוכיח, שהיו לעיניים לכל מורי הח' אחריו, ובדבריו חוזרת ונשנית, בין השאר, אזהרה חמורה: אסור לו למוכיח לדרוש בגנותם של ישראל.

יראה ואהבה, הה' מתוארת ע"י רבים כזרם שהעמיד את אהבת-ה' במרכז החיים הדתיים; אולם, למרות שרפה בספרות הח' ההדגשה על יסוד זה — בעיקר מבחינת הקשר בינו לבין הדיבוקות — הרי הצגת הח' כ„דת האהבה“ פשטנית מדי. ההסתייגות מחפיסת היראה כערך דתי חשוב מכוונת בעיקר ליראת העונש, ואילו ה„יראה ע"י לאה“ מוצבת אפילו מעל למדרגת האהבה. „המגיד“ דירג את מעלות היראה: יראת העונש, יראת גדולת הבורא, יראת הבושה — „...שיוודע בעצמו שאינו כלום והוא אין ואפס כנגד הבורא ית', ויראת גדולת הבורא ית' היא למטה מאהבת הבורא, אבל יראת הבושה היא למעלה מן האהבה“ (אור האמת, ל"א, ע"ב); כאן יוצא המגיד בעקבות ספרותי המוסר הקבלית (למשל ס' ראשית חכמה).

אולם גם היחס ליראת העונש אינו חד-משמעי בח', אע"פ שהכל מסכימים שהיא דרגה נחותה. יש רואים בה מעמד נפשי שלילי לחלוטין ומייחסים את מקורה לסיטרא-אחרא; אחרים תופסים אותה כדרגה התחלתית הכרחית בעבודת-ה'; ומצד שלישי יוחסה חשיבות גם ליראת העונש בעצם מהותה, שכן לפרקים היא מתוארת כיראה נפולה, שמקורה במידת היראה האלהית, ותפקידו של החסיד או הצדיק הוא להחזירה אל שרשה העליון.

אהבת-אלהים היא מדרגה נעלה בעבודה הדתית לפי השקפתם של כל מורי הח', אך ברוב המאמרים קשה להפרידה מן היראה ומן הדיבוקות, בדרך-כלל, מהות היראה

אלה, כגון קישורם של הגויים מבחינה רוחנית בשכינה שבגלות וכד', בניגוד לראיית הגויים ככוח הסיטרא-אחרא השליט בעולם הזה, כדעה השכיחה בספרות הקבלה. עאכ"כ מובע יחס חיובי כלפי חסיד-איה"ע. שסיפורים ומאמרים רבים דורשים בשבחם.

אעפ"כ שילבו מורי הח' בתורתם את ההשקפה הקבלית המסועפת על מעמדה המיסטי של כנסת ישראל ועל מעלתו הסגולית של עם ישראל במערכות העולם העליון והתחתון. ייחוסה של קדושה מופלגת לעם ישראל ולכל פרט ופרט שבו היה הבסיס הרעיוני לדרישות המופלגות בענייני המוסר החברתי. אפילו אויביהם של החסידים, ה"מתנגדים", זכו לפרקים ליחס נאות, ובמאמרים אחדים אף נזכר קשר בינם לבין השפע האלהי שהצדיק מוריד מלמעלה, המגיע אל ה"מתנגדים" מבחינת "אחוריים". בדרושים מורכבים ומסוברי כים ניסו מורי הח' ליטול את עוקצם של מאמרי-אגדה חריפים בגנותם של רשעים, ואפילו השתדלו לעורר בלב תלמידיהם יחס של אחווה ואהבה לפושעי-ישראל. אמנם במהלך הדורות הביאו המחלוקות שבין זרמי הח' לבין עצמם, או בין הח' לבין תנועות אחרות (כגון ההשכלה והציונות), לכלל הטחת דברים חריפים בגנותם של בני הצד שכנגד, ואפילו לגילויי איבה עזה ולמעשי חתירה מכוערים, אך עכ"פ בתקופות צמיחתה ופריחתה היה היחס הסובלני והאוהד לכל אדם מישראל ולכל נברא בצלם מיסודותיה הרעיוניים והחברתיים הבולטים של תנועת הח'.

ספרות הח' ספרות הח' בראשיתה רופה ככולה ספר-דרוש היא — על התורה, המגילות, ההפטרות וכיו"ב. מורי הח' בדור הראשון והשני לקימה כתנועה מגובשת השתמשו כמעט רק בצורה ספרותית זו להפצת רעיונותיהם. אולם חיבורים אלה אינם שווים כלל מבחינת אפיים הספרותיים, ויש להבחין ביניהם שני סוגים עיקריים. ספרי-הדרוש של ר' יעקב יוסף מפולנאה, לדוגמה, נכתבו ע"י המחבר עצמו. כנראה ע"פ דרשות שדרש בע"פ ושניסחן אח"כ במסגרת צורת הדרוש. רי"י השתמש במקורות ספרותיים רבים, ובדרך-כלל הוא מציין אותם בפירוש. הוא שקד לכלול בדרשותיו את תורת הבעש"ט כנתינתה, ושיבץ בכתביו למעלה ממאה לשונות ארוכים משל רבו. ספריו העיקריים: "תולדות יעקב יוסף" (תקמ"ז), "בן פורת יוסף" (תקמ"א) ו"צפנת פענח" (תקמ"ב). הם הספרים החסידיים הראשונים שנדפסו; הם נערכו בידי המחבר עצמו, והם משמשים מקור ראשון במעלה — ולפעמים מקור יחיד — לתורתם של ראשוני הח"ם.

דרושו של המגיד ממזריץ', כפי שהם לפנינו, נושאים אופי אחר לגמרי. הם הושמעו בע"פ ונרשמו בידי תלמידיו, ובראשונה נפוצו חלקים-חלקים בכ"י. הם לא הופיעו בכתב אלא לאחר מותו של "המגיד" בצורת הקבצים "מגיד דבריו ליעקב" (או: "ליקוטי אמרים", תקמ"א), "אור תורה" (תקס"ד) ו"אור האמת" (תרנ"ט). שאינם מכילים אלא חלק מדרושי "המגיד". כדרך דרשות שבע"פ נעדרים ציוני מקורות במאמרי "המגיד", ואפילו הבעש"ט אינו מוזכר אלא לעתים רחוקות. כיוון ששומעיו לא ראו צורך לרשום את המקור, בדרכו של ר' יעקב יוסף הלכו מעטים, כגון ר' אפרים מסדילקוב בספרו "דגל מחנה אפרים" (תקע"א). רוב ספרי-הדרוש החסידיים נדפסו במתכונת דרושי "המגיד": "נעם אלימלך" לר' אלימלך מליזנסק (תקמ"ח), "קדושת לוי"

הח'. אך בכל אופן חלק ניכר מדרושיהם של מורי הח' מוקדש לביסוסה של דרישת יחסים הוגנים בין אדם לחברו. הן בתחומים שנקבעו בדיני ההלכה והן בתחומים שלפניהם משורת-הדין. בעניינים אלה לא חידשו מורי הח' ערכים רעיוניים שלא היו מצויים לפניהם; אולם הם נתנו תוקף חדש למערכת המידות המוסריות החברתיות בציבור היהודי והעניקו לחיוקא את מלוא סמכותם ומרותם, ואחדות הדעות בכל זרמי הח' בחיובו של אורח-חיים מוסרי מופלג ביחסים שבין אדם לחברו תרמה הרבה לעיצובם של צביון התנועה ושל ההווי החסידי. מורי הח' השתדלו לתת לציוויים המוסריים החברתיים ביסוס תאולוגי עיוני מעמיק, המושתת על הרעיון הקבלי בדבר הקשר המיסטי בין המצוות הארציות לבין המידות האלהיות, הספירות. דוגמה מובהקת לכך נתונה ב"אגרת הקודש" לרש"ז, שעיקרה — הנמקה קבלית מסועפת לדרישת מתן צדקה, ובפרט למתן צדקה ותמיכה לח"ם שבא"י; בדרושיהם של צדיקים אחרים מצויות מקבילות רבות לדבריו. הרמת קרנה של מצוות-צדקה, הן לבני העדה החסידית המיוחדת, הן לצדיק החסידי כדי שיעניק צדקה לאחרים, והן למטרות כלל-ישראליות, כגון צדקה לעניי א"י, הם מהסימנים הבולטים של הווי העדה החסידית.

תיאורה של הח' אינו שלם בלי הדגשת התכונה של אהבת ישראל, שמורי הח' העמידה לפרקים בראש דרישותיהם משומעי-לקחם. האחדות והאחוה הלאומית והאחריות הקולקטיביות של כלל-הח"ם לכל יחיד ולכל קהילה הוא מעיקרי היסוד של הח'. ע"י חינוך ברוח זו הקימה הח' חברה מגובשת, שבה היחיד מסור לכלל מכל הבחינות, וחברה זו החזיקה מעמד בתמורות ההיסטוריות במידה יתירה מן החברות היהודיות שהיו מאורגנות בדפוסיים מסרתיים אחרים. חטיבות חסידיות ממזרח-אירופה שהיגרו לארצות החדשות — אירופה המערבית, אה"ב, אמריקה הדרומית וא"י — שמרו על ליכודן. גילויים מרובים של נאמנות החסיד לעדתו ולצדיק היו אף במציאות האיומה של הגטאות ושל מחנות הריכוז וההשמדה, שבהם ניספתה מרביתה של יהדות זו.

סיפורי הח"ם רוויים הטפה למידות חברתיות טובות. צדקה, הארת-פנים לבריות, הכנסת-אורחים, הכנסת-כלה, אורך-רוח וצדק חברתי, אלו הן מן המידות הבולטות באותם הסיפורים כתכונותיהם של גדולי הצדיקים שהתסיד נדרש לחקותם. יחס חיובי לעולם הטבע, לצומח ולחי, והתנגדות לצער בע"ח ואף אהבה אליהם (כגון אהבתו של הבעש"ט לסוסים), נדרשים בסיפורים אלה בהדגשה רבה, ובמידה מסויימת גם בדרושיהם של מורי הח'. — היחס לגויים בספרות הח' חיובי יותר מאשר בספרות הקבלה ובספרות-המוסר הקבלית, אמנם מצויים בה גם ביטויי שנאה עזה לאוה"ע וציפיה לנקמה בהן בימות-המשיח; אך בהלך-הרוח הכללי שבתורת-הח', בהשוואה לעמדתם של חכמי הקבלה, רוחח גישה פייסנית ודרישת יחס נאות לגויים, כל עוד לא גילו שנאה לישראל. "המגיד" מסביר, שאוה"ע יונקות ומקבלות קדושה מישראל (אור תורה, פ' בשלח), ור' מנחם מנדל מוויטבסק רואה בגויים יסוד של קדושה למרות שנתלבשה בקליפות (פרי הארץ, פ' ויגש). סיפורים על התגירותם של גויים רשעים תופסים מקום ניכר בין סיפורי הח"ם, והצדיק מתואר בהם כגואל הניצוץ האלהי שבנשמת הרשעים ההם. מצויות גם הנמקות קבליות למגמות

ו. לשון חסידים" לר' נחמן מטשהערין; איגרות — שלהן נודע מעמד מיוחד. הללו נוצרו תחילה מתוך הצורך לקיים קשר בין החסידים לצדיקים שעלו לא"י; איגרת הבעש"ט לגיסו בא"י, סמוך לתק"י, היא הראשונה מסוג זה שהגיעה לידנו, אך איגרות רבות נשתמרו מהעליות הראשונות — מבני חוגם של ר' מ"מ מוויטבסק ור"א מקאליסק, שעלו לא"י בדור שלאחר פטירת הבעש"ט. אגרות רמ"מ נספחו לספריו בדפוסים, וחלק גדול מתורתו משוקע דווקא באגרות אלה, שנועדו למלא את תפקיד הדרשות של הצדיק בקהל חסידיו. גם בחור"ל הוחלפו איגרות של הדרכה וחינוך-תורה בין מורי החסידים לתלמידיהם, משעה שהתפשטות החסידות מנעה קשר מתמיד בע"פ ביניהם; הדוגמה הבולטת היא „אגרת הקודש" לרש"ו, שנכללה ב„תניא". לאחר זמן פשט אף השימוש בצורות ספרותיות הלכיות, וכן חידוש תפילות (בעיקר יצר בתחום זה ר' נחמן מברצלב); אחדים ממורי החסידים התבטאו בצורות ספרותיות מיוחדות אחרות, כגון „מגילת סתרים" לר' יצחק אייזיק מקומרנו — חיקוי לס' החינוך לר' חיים ויטאל.

הסיפור החסידי היה טיפוס חדש של היצירה הספרותית בעברית. אמנם בעקבות החומר הסיפורי שנכלל במקרא נזקקו כל הגוי-הדעות של היהדות לסיפור וקבעו יחס אליו. אולם רובם הגדול של ההוגים ראו בו חלק טפל בכתבי-הקודש ולא ייחסו לו, מצדו הסיפורי כשלעצמו, כל ערך, פרט למשמעות לימודית, סמלית או אלגורית, הגלומה בו. המיפנה שחל בחסידות יסודו בהנחה, שהסיפור כסיפור ובעצם צורתו מכיל בתוכו קדושה, והוא מהווה חלק חשוב בעבודתה.

אחד המקורות הלא-חסידיים מזמן הבעש"ט (משמרת הקודש" לר' משה מסטאנוב) התכוון, כנראה, לתאר את הבעש"ט בדברים אלה: „ועתה חדשים מקרוב באו ונתנו עיניהם בממון והיה להם דבר ה' להרפה, והיה איש הולך רוח בספורי משלים ודרך הלצה הוא יוכיח לעם הזה". וכן מספר ר' אפרים מסדילקוב, נכד הבעש"ט: „שמעתי וראיתי מן אא"ז נ"ע זללה"ה שהיה מספר מעשיות ודברים חיצוניים ובהם היה עובד ה' בחכמתו הזכה והטהורה..." (דגל מחנה אפרים, וישב). מעניינים ביותר הם דבריו של ר' נחמן מברצלב: „בסיפורי המעשיות שהעולם מספרים יש בהם נסתרות הרבה ודברים גבוהים מאד, אך שנתקלקלו המעשיות כי חסר מהם הרבה, וגם נתבלבלו ואינם מספרים אותם כסדר, כי מה ששייך בתחילה מספרים בסוף וכן להיפך וכיו"ב, אבל באמת יש במעשיות שמספרים העולם דברים נעלמים גבוהים מאד, והבעש"ט צוק"ל היה יכול ע"י ספורי מעשה ליחד ייחודים, כשהיה רואה שנתקלקלו צנורות עליונים ולא ה"י באפשר לתקן אותם ע"י תפלה היה מתקנם ומיחדם על ידי סיפור מעשה" (הקדמת ר' נתן ל„סיפורי המעשיות" לר' נחמן מברצלב). בדומה לכך מעיד על הבעש"ט גם רי"י מפולנאה. כפי הנראה תפסו הבעש"ט וממשיכיו את הצורה הספרותית של הסיפור ככלי-הביטוי המובהק ביותר לגילוי ההיסטוריה המיתית של האלהות, העולם וישראל, שהיא לבדה סיפור אמיתי, ואילו שאר כל הסיפורים — כמקראיים כעממיים, כיהודיים כנכריים — אינם אלא בבואותיו או רסיסיו של סיפור קדמון ומקודש זה. לפיכך אפילו בסיפור לא-יהודי, ולפעמים אף בלתי-מוסרי בחיצוניותו, ניתן לראות אספקלריה של האמיתות האלהיות.

על פיתוחו ועל שמירת אפיו המקורי של הסיפור החסידי,

לר' לוי יצחק מברדיצ'ב (תקנ"ח), „מאור עינים" לר' נחמן מצ'רנוביל (כנ"ל) ועוד, בדרך דומה הלכו גם תלמידי ר' נחמן מברצלב, ובראשם ר' נתן מנמירוב, שהדפיסו ליקוטים מדרשות רבים („ליקוטי מוהר"ן קמא", תקס"ח; „ליקוטי מוהר"ן תניינא", תקע"א). דרשותיו של ר' נחמן ערוכות בצורת ביאורים דרשניים לאגדות, ולכל דרשה נקבע שם, ע"פ מילוחיה הראשונות, ומספר סידורי, לא כל הדרשות שנקבעו בשני חלקי „ליקוטי מוהר"ן" שלימות הן, וכמעט כל הדרשות שבחלק השני אינן אלא קטעים קצרים ששרדו מדרשות גדולות יותר, שחסידי ברצלב חששו, כנראה, להדפיסן במלואן, משום רעיונותיהן הקיצוניים. גם ר' שניאור זלמן מלידי הביע את תורתו בהרחבה ובעמקות בצורת דרשות לפרשיות („תורה אור", תקצ"ז; „לקוטי תורה" תר"ח—א); וחסידי חב"ד מוסיפים עד ימינו לפרסם נוסחים נוספים של דרשותיו, מתוך כ"י שנרשמו בידי שומעיו (על ה„תניא" ר' להלן).

תורת מוריה הראשונים של החסידות, היתה, איפוא, ברובה הגדול תורה שבעל-פה, שנמסרה בצורת דרשות לתלמידיהם. דרשות אלה נדפסו ברובן ללא עריכה קפדנית ומקיפה, ועפ"ר מרשימות מקריות ובלתי-מדויקות. משום כך ספרות-הדרוש החסידי (פרט לכתבי רי"י וכיו"ב) נושאת אופי עממי-פופולארי וכתובה בלשון פשוטה, ולעתים מגומגמת ומשובשת.

השרידים שהגיעו אלינו מתורת הבעש"ט בכתבי תלמידיו מעידים, שתורתו נמסרה אף היא בדרושים, כנראה כביאורים דרשניים קצרים לפסוקים או למאמרי חז"ל. מאמרי הבעש"ט קוצרו במקומות רבים בכתבי תלמידיו עד כדי פתגמים או סיסמאות, וכך נוצר הרושם שתורת הבעש"ט נמסרה בצורת אפיגרמות חריפות, שמשמעותן לעתים סתומה, לאחר זמן ניסו כמה ממורי החסידים ללכת בדרך מדומה זו של הבעש"ט, אולם בין מורי החסידים הראשונים אין נטיה זו מצויה. לאחר שנתעורר הצורך לכנס את תורת הבעש"ט בספר, נוצרו ליקוטים רבים של מאמריו — אמיתיים ומדומים. הראשונים שבהם, „ליקוטי יקרים", „כתר שם טוב" ו„צוואת הריב"ש", כוללים דברים אותנטיים של הבעש"ט יחד עם תוספות גליות וסמויות מאוחרות יותר. ספרות-ליקוטים זו הכיאה בדורות מאוחרים לחיקוי מצד אחדים ממורי החסידים.

תופעה ספרותית מסוג אחר לגמרי היא „ליקוטי אמרים" או ה„תניא" לרש"ו מלידי, שאינו תושבע"פ שהועלתה על הכתב אלא נתחבר מלכתחילה כספר, כנראה בגלל פיזורם של חסידי רש"ו על-פני חבלי-ארץ רחבים והתנגדותו של הרב לעליה-לרגל אל הצדיק לעתים קרובות. ה„תניא" כתוב במינה ענייני-שיטתי — הספר הראשון בחסידות, כתוב זה, המתברר ערך את הספר בקפדנות ודקדק בניסוח הדברים מבחינת הצורה, הלשון והעניין.

בדורותיהם של תלמידיו ותלמידי-תלמידיו של „המגיד" חלה התפתחות ענפה בספרות החסידית, ובה נכללו, במשך המאה ה-19, רוב הסוגים שנתגבשו בספרות העברית ביה"ב, ואף נסללו דרכים חדשות, ובראשן — הסיפור החסידי (ר' להלן). ספרות ענפה זו כוללת: ספרי-מוסר רבים, לפעמים בצורת פירושים ל„משלי", ל„אבות" וכיו"ב; ספרות פרשנית ענפה — הן למקרא ולאגדה והן לספרי-החסידים הראשונים; ספרות קבלית — פירושים לזוהר ודיונים תאולוגיים שיטתיים; אנתולוגיות של מאמרי אבות החסידים, כגון קבצי „דרך חסידים"

רחוקים או בעולמות העליונים, בעבר או בעתיד (בדומה לאוצר הסיפורים על האר"י); במרוצת הזמן הלך וגדל יסוד סיפורי-הפלאים, שנלקחו מסיפורים עממיים ויוחסו לבעש"ט. גם במקרים אחרים נמצא, שהסיפורים הראשונים על צדיקים מעוגנים במציאות ונשענים על מסורות מפי מקורביו של הצדיק, ואילו מחברים מאוחרים מפעילים את דמיונם ואת אהבתם לסיפור העממי לשם תיאור נפלאותיו של הצדיק.

סיפורי הצדיקים זכו לתפוצה עצומה בשתי הלשונות — עברית ויידיש, ותרמו תרומה ניפרת לעיצוב התודעה והלכי-הרוח בין המוני הח"ם; לה"ם שהיו מרוחקים ממקום-מושבו של הצדיק נצטיירה דמותו בעיקר כפי שהיא מופיעה בסיפורים המופלאים על הליכותיו ופעולותיו. לא כל מורי הח' התייחסו בחיוב לתופעה זו. ר' מנחם מנדל מוויטבסק ביקש לצמצם את היכולת לחולל נסים לבעש"ט בלבד, ואילו תלמידו וחברו ר' אברהם מקאליסק שלל באחד ממכתביו את אופן התיאור של דרכי הנהגת "המגיד" בסיפורים נפוצים והכחיש את אמיתותם ע"פ ידיעותיו כעדר-איה. אך במשך הזמן התאימו הצדיקים את דרך הוראתם להשתלטותו של פולחן הסיפורים בקהל הח"ם ויצקו כמה מרעיונותיהם העיקריים בדפוסי סיפורים ו"שיחות".

על זרמים רעיוניים בח' המאוחרת — ע"פ פ"ש ח"ה; קוצק; ל"ג.

א. צ. צוייפל, שלום על ישראל, א"ג, תרכ"ח-תרל"ג; מ. בריינאוואלד, למהות הח' (השלח, י"ז-כ"ב), תרס"ז-תר"ע; ה. צייטלין, ר' נחמן מברצלב, חייו ותורתו, תר"ע; מ. טייטלבוים, הרב מלאכי ומפלגת הב"ד, תר"ע-תרע"ב; ש. י. הורביץ, הח' וההשכלה, תרע"א; ה. בונין, הח' החב"דית (השלח, כ"ח-ל"א), תרע"ג-תרע"ה; ד. כהנא, לתולדות המקובלים, השבתאים והחסידים, ב/ תרע"ד; א. כהנא, ספר הח' תרפ"ב; מ. י. גוטמן, ר' ישראל בעש"ט, תרפ"ב; ה"ל, גזע קדש, תשי"א; ה"ל, מגבורי הח', תשי"ג; ש. א. הורוויץ, תורת ר' נחמן מברצלב ושיחותיו, תרפ"ג; ה"ל, מבוא לספורי מעשיות לר' נחמן מברצלב, תרפ"ח; ה"ל, הח' והחסידים, א-ד, תשי"א; י. ורפל (רפאל), הח' וא"י, ת"ש; ה"ל, מעשינות הפולקלור החסידי, ד"ת, תש"ו; ה"ל, ספר הח', תשט"ו; ג. שלום, הבלתי-מודע ומושג "קדמות השכל" בספרות החסידית (הגות), תש"ז; ה"ל, שתי העדויות הראשונות על חבורות החסידים והבעש"ט (תרביץ, כ'), תש"י; ה"ל, אהרן מרקוס והח' (בחינות, ב'), תשי"ד; ה"ל, פירושו של מרטין בובר לח' (אמות, ו'), תשכ"ג; י. תשבי, בין שבתאות לח' (כנסת, ט'), תשי"ה; ה"ל, משנת הזוהר, ב': ש"ג, תרע"ה/ט, ועוד, תשכ"א; מ. בובר, פרדס הח', תש"ח; ה"ל, אור הגנוז, תשי"ח; ה"ל, כמה הערות לתיאורה של הח' (אמות, ז'), תשכ"ג; א. שוחט, על השמחה בח' (ציון, ט"ז), תשי"א; י. וייס, ראשית צמיחתה של הדרך החסידית (ציון, ט"ז), תשי"א; ה"ל, הקושיא' בתורת ר' נחמן מברצלב (עלי עינין), תשי"ב; ה"ל, ח' של מיסטיקה ח' של אמונה (ערכי היהדות), תשי"ג; ה"ל, עיונים בתפיסתו העצמית של ר' נחמן מברצלב (תרביץ, כ"ז), תשי"ח; א. שטיינמן, באר הח' א-ג, תשי"א-תשכ"ב; ה"ל, גן הח', תשי"ז; א. מ. הברמן, שערי חב"ד (עלי עינין), תשי"ב; ד. צ. הילמן, אגרות בעל התניא ובני דורו, תשי"ג; א. ז. אשכולי, הח' בפולין (בית ישראל בפולין, ב'), תשי"ד; א. מרקוס, הח' (עבר', מ. שנר פלד), תשי"ד; ב. צ. דינור (דינבורג), ראשיתה של הח' ויסודותיה הסוציאליים והמשיחיים (במפנה הדורות), תשט"ו; ב. צ. כ"ץ, רבנות, ח', השכלה, ב', תשי"ז; ד. זריצ'קי, אוצר משלי חסידים, א-ד, תשי"ז-תשי"ט; ש. ורסס, הח' בעיני ספרות ההשכלה (מולד, י"ח), תש"ך; י. ל. הכהן מימון (עורך), ס' הבעש"ט, תש"ך; א. וורטהיים, הלכות והל"ל כות בח' תש"ך; ש. דובנוב, תולדות הח', תש"ך; ר. ש"ץ, למהותו של הצדיק בח' (מולד, י"ח), תש"ך; ה"ל, אנטי-ספיריטואליזם בח' (שם, כ'), תשכ"ג; ז. רבינוביץ, הח' הלי-טאית, תשכ"א; ג. נגאל, מנהיג ועדה, תשכ"ב; ש. פדרבוש (עורך), הח' וציון, תשכ"ג; א. יערי, שתי מהדורות יסוד של ס' שבחי הבעש"ט (קרית ספר, ל"ט), תשכ"ד; S. Schechter, *The Chassidim* (Studies in Judaism, I), 1896; A. Markus ("Verus"), *Der Chassidismus*, 1901; M. Buber, *Des R. Israel b. Elieser genannt Baal-Schem-Tow Unterweisung im Umgang mit Gott*, 1927; id., *Der grosse Mag-*

שבו עסקו מאות יוצרים ומאספים, השפיעה "תורת הצדיק" (ר' לעיל), שהביאה לריכוזו של הסיפור מסביב לצדיק; ע"י כך נקבע יחס של קדושה אל הסיפור בהשקפה החסידית המאוחרת. כשם שאבות הח' ראו בסיפור רמז וסוד לגבי האלהות, כך ניצבה לעיני הח"ם המאוחרים דמות הצדיק בממדים מיתיים מבעד למעשיות שרווחו ביניהם.

יוצא-דופן מבחינה זו הוא ר' נחמן מברצלב: הוא תפס כל סיפור בבחינת אספקלריה למאורעות שבאלהות — מזה, וכהגדת הביוגרפיה המיתית של הצדיק האמיתי — הוא ר' נחמן עצמו — מזה. מעשיותיו הן בעת ובעונה אחת גם אוטוביוגרפיה סיפורית מעמיקה וגם סיפורים מיתולוגיים על חי האלהות. ר' נחמן משתמש בסיפורים עממיים יהודיים ולא-יהודיים, בסימבוליקה קבלית ענפה, בדרושים קדומים ומאוחרים ובחוויות אישיות מעמיקות, וממזגם יחד לסיפור קורות נשמתו.

סוגי הסיפור החסידי הם: (1) סיפורים מסופרים ע"י הצדיק; (2) סיפורים מסופרים ע"י הח"ם על הצדיק; (3) "שיחות", הקובץ הראשון שנדפס, "שבחי הבעש"ט" (תקע"ה), מכיל מעט מן הסוג הראשון ורובו שייך לסוג השני: סיפורים — קצתם אמיתיים ורובם בדויים — מבני-הוגו של הבעש"ט ומדורות מאוחרים יותר על הבעש"ט, חבריו ותלמידיו; בעקבות קובץ זה נערכו עוד רבים מקבצי הח"ם בזמן מאוחר יותר. הקובץ השני שנדפס — המעשיות של ר' נחמן מברצלב והוא כולו מהסוג הראשון. שני קבצים אחרים, שיצאו ע"י תלמידיו: "חיי מהר"ן" ו"שיחות מהר"ן", כוללים את כל שלושת הסוגים; "שיחות מהר"ן" הוא הקובץ הראשון של "שיחות" שנדפס.

שלושת הסוגים נבדלים זה מזה בעיקר מבחינת מעמדו של היסוד ההטפתי והאידיאולוגי בתוכם. בשני הסוגים הרא-שונים מועטת ההטפה הרעיונית, וסיפורי הבעש"ט עצמו — היכולים להיחשב כאוטנטיים — לא סופרו אלא כאמת חווייתית. גם במאות הסיפורים על גדולת צדיקים, ששימשו אמצעי-עצמולה ראשונים במעלה לח', אין היסוד האידיאולוגי חסידי בולט, ומסורה-ההשכל שבהם מכונן, בדרך-כלל, למידות טובות ולרעיונות-יסוד כלליים של היהדות. היסוד החסידי היחיד הבולט בסוג זה הוא — מעלתו החאריסמאטית של הצדיק, וזו מטרתם העיקרית של סיפורים אלה בכללותם. אך לעתים סופרו סיפורים אלה מתוך הנאה הסיפור בלבד.

ה"שיחות" נתגבשו, כנראה, בתקופה מאוחרת יותר. היסוד הסיפורי שבסוג זה מועט לעומת היסוד האידיא. בחתילה כללו ה"שיחות" מדרשותיו של הצדיק ואמרותיו, אך במשך הזמן התפתח סוג ספרותי בעל מסגרת סיפורית קצרה, ובה שאלה לצדיק ותשובתו המנוסחת בצורה פתגם, שאין לו אלא קשר רופף למסגרת הסיפורית. סוג זה הפך במחצית השנייה של המאה ה-19 לסוג ספרותי מרכזי, שדחק את הסיפור ממש, אולי בעקבות התמעטות האמונה בנפלאות הצדיק.

הסיפור החסידי שואב הרבה מאוצר הפולקלור היהודי, ובדרך-כלל לא שינו הח"ם מן המטבע הסיפורית העממית, אלא שיבצוה בספרות החסידית ע"י החלפת הגיבור העממי בצדיק. תהליך זה לא נחרש בבת אחת: בסיפורים הקדומים על הבעש"ט, הטבעים בחותם של אוטנטיבות, עדיין מועטים מעשי-ניסים (פרט ל"קפיצת-הדרך", שהיא מוטיוו קדום מאד), ועיקר גדולתו של הבעש"ט מופגנת ב"ידיעה נפלאה" — ידיעת נסתרות בלבו של אדם או במקומות

של חסידייא' — ר' להלן, וכן ע"ק ב"ה: ח"א). הם שאפו לראות ב"אור הגדול" של האלהות ולחוש אותו. לתיאור מהות האל דרכי פעולתו והתגלותו השתמשו במושג "הכבוד"; "הכבוד" הוא הנברא הראשון, ואליו מתייחסים כל התארים וביטויי ההגשמה האמורים על הבורא, כביכול, ואילו לאדם שיננו שהוא, "עולם קטן", ולימדו את הגדולה והאחריות שבדבר.

מערכת סמליה של ח"א מושתתת במידה ניכרת על האמונה בכוח השמות הקדושים ובעצמת המסתורין של אותיות לשון-הקודש וצירופיהן; הן צינורות הקשר וההשפעה לאדם בעולמות העליונים, בתורתו ובתפילתו: "כל ברכה ותפילה... הכל... במדה ובמשקל באותיות ובתיבות; שאם לא כן היה אז תפילתינו חס ושלום ענין זמר של גוים הערלים". אהבת הבורא ראשונה בתכני ח"א ובחובותיו של החסיד; עליה למלא כל חושיו ומעייניו; מכוונה יבוא לידי שמחה, ולא יהיה עוד חלל פגוי בכוחות האדם להדירת החטא והרהוריו. להט תחושתם באהבה ובשמחה מתבטא בכתיבתם של החסידים בסמלים ובמשלים הלקוחים מתחום החוויות של יחסי-המין ורגשותיהם.

התפילה נקראת עבודה כעבודת המזבח; לפי שהמלאכים בזמן שבת המקדש קיים היו עולים בלהב הקרבנות השמימה... ועכשיו... עולים בתפילה שיוצאת מן הלב; שהתפילה כסולם. ואם אינו מתכוין בשום ברכה, הרי שם פסק הסולם. שלמות "הסולם" מושגת בכך, ש"בכל תיבה ימשוך בהגייתה, לתת בלבו כוונה בכל מה שמוציא מפיו". הפנימיות מושגת באמצעים חיצונים; יש לספור את האותיות. יש להתאים מנגינות: "לדברי בקשה ושאיילה — ניגון שמבכה את הלב; לדברי שבח — ניגון המשמח את הלב". ברם, מי שאינו חסיד — דיה לו הכוונה הכללית; לפשוטי-עם ונשים אפשר לוותר על העברית של התפילה, ובמקרים מסויימים — אפילו על כל נוסח מגובש שלה, ובלבד שיכוון אדם לבו לאביו שבשמים.

הגילוי העילאי של אהבת-ה' הוא קידוש-השם, שהוא לחסיד זכות נכספת. במעשה קידוש-השם הוא נלחם את מלחמת עמידה במינות הנוצרית ועובד את בוראו בקרבן גופו; החסידים היו מן הראשים לנהרגים בעת גזירות קרבנתם הנפשית לעמידה במערכה הביאה אותם להעלות כמות את האפירות, את השירות ל"כבוד" ולאדון ואת ההקרבה למענם.

בתורת העולם האדם של החסידים מרוגבים היסודות האוקולטיסטיים. היהודי נמצא בעולם ובקהילה שבהם המתים מוסיפים במידה מסויימת להיות שותפים לחיים; גם שדים ורוחות מקיפים את האדם מכל צד, ור' יהודה החסיד אף היה סבור שהם נשמעים להלכה; הכשפים הם כוח ראייתי ותופעה מצויה בחיי הבריות, ובמשנת החסידים מרוגבים הוראות וכללי-התנהגות לשמירה מפני הכוחות האלה, בתפירת סוף אלה של החסידים מרובה רישום אמונות-העם הנוצריות שמסביבם.

תורת-המידות של החסידים אינה מזכירה שני יצרים — "טוב" ו"רע" — באדם, ודומה שאין היא רואה באדם אלא "יצר אחד" בלבד, שהשימוש בו הוא הקובע אם המעשה טוב או רע. לפיכך החסידים מלמדים להפנות את כוחות היצר, התשוקה המיית-הלב, לצד הטוב, סיגוף הגוף הוא אצלם מרכיב התשובה. הם מורים את תשובת-

gid, 1937; S. A. Horodezky, *The Leaders of Hasidism*, 1928; A. Z. Aeschli-Weintraub, *Le Hassidisme*, 1928; L. Newman, *The Hasidic Anthology*, 1934; J. S. Minkin, *The Romance of Hasidism*, 1935; W. Rabinowitsch, *Der Karliner Chassidismus*, 1935; G. Scholem, *Devekuth* (Rev. of Relig., 14), 1950; id., *Zur Kabbala u. ihrer Symbolik*, 37-38, 177, 1960; id., *Major Trends in Jewish Mysticism*, 325-350, 422-424, 436-438, 443-444, 1961; id., *Von d. mystischen Gestalt d. Gottheit*, 1962; S. Hurwitz, *Archetypische Motive in d. chassidischen Mystik* (Zeitlose Dokumente d. Seele, III), 1952; J. G. Weiss, *Contemplative Mysticism and Faith in Hasidic Piety* (JJS, IV), 1953; id., *A Circle of Pneumatics in Pre-Hasidism* (ibid., VIII), 1957; id., *The Kavanoth of Prayer in Early Hasidism* (ibid., IX), 1958; id., *The Great Maggid's Theory of Contemplative Magic* (HUCA, XXXI), 1960; id., *Vita Passiva in Early Hasidism* (JJS, XI), 1960; S. H. Dresner, *The Zaddik*, 1959; M. Buber, *Schriften zum Chassidismus* (Werke, Bd. 3), 1963.

י. תש. — י. ד.

חסידות אשכנז, חוג חברתי ורעיוני, נושא מגמה דתית מיוחדת, ביהדות אשכנז ביה"ב. ח"א שאפה לידבק במידות הבורא ולעבדו בטהרת הלב בשלמות העליונה; כוונתה היתה לעצב את נפש הבחירים שבאומה, שמכוח דוגמתם ועל-ידיהם תתנהג גם כנסת-ישראל כולה בדרכם. מרכזיה הראשונים של התנועה היו רגנשבורג בגרמניה הדרומית וקהילות שו"ם שעל הרינוס; משם נפוצה השפעתה על רובה של גרמניה, ובמידה מסויימת גם על צרפת. יצירותיה הספרותיות העיקריות נכתבו במחצית הראשונה של המאה ה-13. ח"א צמחה באווירת חיי הרוח והחברה שבהקילות ערי גרמניה במאות ה-12 וה-13. קדושה-השם (ע"ע) היה גורם עצום בהתהוותה; גורם אחר — האתגר של הדתיות הנוצרית, כלחץ וכהשפעה כאחד; על כך נתוספה תחושתה של עליות רוחנית בכוחות עצמה ובחובותיה לאלהיה ולעמה.

במוקד החוג נמצאה משפחת אנשי-מופת: ר' שמואל החסיד; בנו ר' יהודה החסיד (ע"ע) — הדמות המרכזית של ח"א; קרובו ותלמידו ר' אלעזר בר' יהודה (ע"ע), מחבר "הרוקח". בסידרת סיפורי-עם שב"מעשה בוך" מצוירת דמות אגדית-למחצה שלהם, ב"ספר-חסידים", ששמו של ר' יהודה החסיד נקרא עליו, כונסו השקפותיהם וסיפורי-מעשה שלהם וניתן ביטוי לרגשותיהם. ניסוח אינדיווידואלי שיטתי של משנתם נמצא בחיבורי ר' אלעזר, וביחוד ב"רוקח". רישומיה של הח' ניכרים בדעות ובמנהגים, בספרות ההלכה והדרש של יהדות אשכנז באותם דורות, וגם לאחר מכן.

ח"א רואה עצמה כנושאתן של הכרה דתית עמוקה מן הרוחנות בציפור ושל חובות דתיות חמורות מן המקובלות. היא תובעת את המרובה מן המסוגל ורוצה לקבל על עצמו את "גדרי החסידות", והיא מסתפקת בפחות כלפי מי שלא נכנס לתוכה. מאת ה"טובים", החסידים, הצדיקים נחבטים להט רגשי מאפסימאלי, זיפוך נפשי ומחשבותי מוחלט, יחד עם פורמאליזם רב בדקדוק בפרטי קלה כבחמורה שבמצוות. שאר בני הקהילות מתחלקים לרעים ולתקיים — שבהם החסידים נלחמים, ולפשוטים — שאותם החסידים מדריכים במה שהם מסוגלים לעשות ולהרגיש. מבחינת יחסה כלפי הציפור ומוסדותיו נעה, איפוא, ח"א בין ניגודים: בין רצון ההנהגה והשירות לבין נטיית אישיה לפרוש הצידה ולקיים לעצמם את חיי היחיד המעולה. ביסודות הרגשתם הדתית ובדרכי קרבת אלהים ועבודת-ה' שלהם היו החסידים מיסטיקנים (על התאולוגיה והתאוסופיה

בכתבי החסידים ניתן תיאור ביקרתי של ראשים ומעשיהם; וכן מסופר על התנגשויות בין ראשי החסידים ובין הקהל. ניכר שהיתה לחסידים התנגדות לכמה יסודות של ההנהגה; ואילו רבים מן הקהל התנגדו לנסיון להגשים את תורת החסידות הלכה למעשה בקהילות.

חיייה משפחה הם לחסידים יסוד ומסגרת לדרך החסידות. האהבה בין איש לאשה היא בעיניהם תופעה לגיטימית, כל עוד אינה גורמת לעבירה; הם ראו בה גם יסוד רוחני מובהק. אדם צם ומתפלל כדי שיזכה באשה שאהב. לענייני שידוכין הם מקדישים מקום ניכר. גורמים ושיקולים כשרים ורצויים בעיניהם הם האהבה וייחוס המשפחה; בזה האחרון הם רואים גם יסוד חשוב בשמירת אורח-החיים הטוב של הקהילה. ואילו הממון נחשב אצלם כגורם ושיקול פסול בעניין שידוך, אם כי אינם מתעלמים מהשפעתו הרבה.

בצד העמקת הרגש והמסתורין נתיקמה בידיהם של החסידים מסורת העיון והלימוד. היחס לספרים מעודן ועמוק; ב"ספר חסידים" נאמרים "הצדיקים" על שספרותיהם מתפוררת לאחר מותם. מיעצים שלא לעמוד על המקח בענייני ספרים.

יחסם של החסידים לאומות-העולם ספוג מדידות של הלוחמים ברשע מצליח וחסובלים מלחץ אכזרי. אך גם כאן מורגשת בכמה דברים ההכרה בהשפעת הסביבה הנוצרית והשיתוף עמה בכמה הלכירות.

ח"א ביצרה לעצמה עמדה איתנה בעולם היהדות תוך כדי עיבוד השפעות זרות רבות ועמוקות. עדינות ההרגשות ותום המחשבה הם מסימניה. היא מתלפדת בקשרי הפנות האישית האחריות בפני הבורא. החסידים היו בשעת גדולת תנועתם קבוצה קטנה בתוך יהדות אשכנז, אך מכוח מופתיות אישיה וצמיחתה מרוח הסביבה הצליחה ח"א להטביע חותמה עליה. צוואותיהם ומנהגיהם של גדולי החסידים השפיעו בכמה מן הכללים והפרטים של אורח-החיים, תפיסות ההלכה וגוסס התפילה. הם הגיעו לכלל השפעה מסויימת אף ביהדות ספרד מן המחצית השניה של המאה ה-13 ואילך. אף ביהדות פולניה-ליטא של שלהי י"ב ציינו בגאווה, ש"מגזע חסידי אשכנז אנו", גם כשהאווירה החברתית והדתית היתה שונה מזה במידה רבה.

ח. ה. ב"ש

פעולתם הרעיונית והספרותית של חסידים א' אישי התנועה. ביצירתה הספרותית של תנועת ח"א לקחו חלק עשרות רבות של יוצרים, שפעלו בתחומים שונים — פרשנות המקרא, פרשנות התפילה והפיוט, ספרות עיונית-תאולוגית, פיוט, ספרות מוסר, הלכה ומנהגים. יוצרים אלה היו בני ארצות רבות — מבוהמיה במזרח ועד אנגליה במערב. רבים מחיבוריהם של חסידים א' אבדו, אחרים מצויים בכתבי-יד, ורק מיעוטם נדפסו.

חסידים א' יצאו למערכה אידאולוגית חריפה כנגד אמנות ההגשמה (ע"ע, עמ' 426) בתפיסת האלהות, שרווחו בציבור היהודי באשכנז באותה תקופה. בשורה ארוכה של חיבורים עיוניים קצרים בעלי אופי פולמוסי מובהק, שרבים מהם קרויים בשם "סוד היחוד", "שער היחוד", "שורש היחוד" וכד', ביטאו חסידים א' תפיסה טראנסצנדנטית של האל והורו דרך לפרש את התיאורים והתארים הגשמיים המצויים במקורות כמתייחסים אל ה"כבוד" האלהי (ר' לעיל; וע"ע קבלה), שהוא כוח משני במערכת האלהות.

המשקל — קבלת סבל השפלה מידה כנגד מידת ההנאה וההתכבדות מן העבירה; בדקדוקיה יש מהשפעת הלכות השובה שרווחו בין הנזירים הנוצרים. אולם לסיגוף נודע גם ערך עצמי: ייסורי הצדיקים מופים את הרבים; "משיח סובל עוונות" העם, והחסידים חייבים לדבוק בדרכו זאת, וגדול שכר המסתגפים בעולם הבא. בגישה זו ניכרת השפעה נוצרית מובהקת.

בין אדם לחברו תובעים הם מעצמם לנהוג לפי "דין-שמים", במיצוי מלוא המשמעות הרוחנית ומלוא התוכן של הצדק הצרוף; רק מי שאינו חסיד די לו ב"דין-תורה". היו חסידים שפסקו: "שניים שיבואו לדין לפני החכם, ואם אותם שניים בעלי ריב ומדון הם — החכם יעשה דין תורה, אע"פ שנראה לו בדיני שמים להפך; אבל אם אותם שניים טובים ויראי שמים ונשמעים לעצת החכם — יעשה דיני שמים, אע"פ שבדיני תורה להפך". דוגמה מעשית לכך היא קבלת עדות "נשים נאמנות". בדבריהם על "שני הדינים" משתלבת לעתים נימת ביקורת ההלכה מתוך הדרישה לתום נפשי: יש שאמרו על ענשים הכתובים בתורה שהם "כנגד דיעות האדם שנראה גנאי" — ז"א מתוך התחשבות במוספמות החברתיים, "ולא כנגד היצר" — ז"א שלא כפי שהחסיד סבור שצריך לשקול עבירה; מתוך התחשבות בפיתויים ובקשיי ההתגברות עליהם.

מדבריהם של החסידים עולה אף מעין שוויץ-נפש ציני כלפי המלעיגים עליהם; הם רואים בנשיאת העלבוך בדרך זו מידת חסידות. זוהי תגובת מיעוט תקיף בדעתו ובטוח בייחודו על פגיעה אפשרית של הרוב ועל ההתנגשות בנימוסיו המקובלים. קו זה של תורתם מלמד, איפוא, על מקומם בחברה. "הענווה לשם שמים" היא בעיני החסידים מידה המרוממת את נפש היחיד, וממנה יציבות וליפוד לציבור. פנותם הנוקבת והנחתם בדבר אהדות כוחות האדם הביאום להפיר במתח הדיאלקטי המתהווה כשדרך המיעוט נעשית מופרת ומכובדת בציבור. הם מתארים, שאחרים מתכבדים בענווה... כגון הם גדולים ממנו ואין הם רוצים ללכת לפניו, כלומר, ענווים אנחנו".

משנתם החברתית של החסידים מניחה שהמצב הראשוני והרצוי הוא השוויון המוחלט ברכוש ובמעמד חברתי; אי-השוויון נגרם בעוונות. אולם הם שיוו משמעות מוסרית להבדלי הרכוש ע"י "תורת הפקדון": הרב הניתן לעשיר הוא כדי שיפרנס עניים הרבה, בהתאם לכך נהגו לתת לצדקה מעשר מן המון. — מבחינת השקפתם החברתית הטרידה את החסידים בעיית אמת-המידה האחידה — שאינה מבחינה בין עשיר לעני — בהטלת מסים וחובות ציבוריים על היחידים. הם הצדיקו שלטונה של שיטה זו במעשי הציבור משום החשש, שאם ישתמשו בשיקולים אינ-דיוידואליים — ינסו "הרעים" להתחמק מן העול; אולם את "הטובים" חייבו לשקול בפני עצמם, לאחר ההטלה הכללית, את יכלתם ואת חובתם, ואם יש בכוחם להחזיר לעניים את שנקלח מהם שלא בצדק. — ר' יהודה החסיד וחבריו אף מיעצים לאדם לוותר על הכיבוד הפומבי במצוה הנקנית בבית-הכנסת, אם יש אחר המוכן לקנותה בדמים יותר; שכר מצוה זו יהא לו למוותר, אם יתן בצינעה לעניים את מה ששילם קודם לצדקה בפרהסיא.

השקפות אלה גרמו לניגוד ולמתח מסויים בכמה מקרים בין חוג החסידים ובין ראשי קהילות.

ל 1200 ומצוי בכתבי יד רבים. — 5. ר' אביגדור הצרפתי, שייסד, כנראה, אסכולה מיוחדת בתורת-הסוד החסידית בספר שאבד, ורק ציטאטים נותרו ממנו; תורתו התבססה על פירוש ה„ברייטא“ המיוחסת ליוסף בן עזריאל (ע"ע). — 6. ר' אלעזר מגרמיזא (ע"ע), בעל „הרוקח“, הסופר המרכזי של תורת-הסוד החסידית. — 7. ר' אלחנן בן יקר, מחשובי הוגי הדעות החסידיים, שעבר, כנראה, בצרפת וקיבל מסורת מבית-מדרשו של ר' יצחק הוקן מגדולי בעלי-התוספות, ובלונדון כתב מקצת חיבוריו, שהעיקריים שבהם הם ספר „סוד הסודות“ ושני פירושים ל„ספר יצירה“. — 8. המחבר האלמוני של „ספר הנבון“, פירוש על דרך הסוד החסידית ל„שמע ישראל“ ו„שעור קומה“. — 9. ר' משה (או ר' זלטמן), בנו של ר' יהודה החסיד, שהעלה על הכתב את פירושי אביו על התורה והוסיף עליהם מתורתו. — 10. ר' אברהם בר' עזריאל (ע"ע), בעל „ערוגת הפושם“, גדול פרשני הפיוט באשכנז בתקופה זו, שספרו הוא חיבור אַנציקלופדי לופדי בכל תחומי יצירתם של חסידים; הוא היה תלמידו המובהק של ר' אלעזר מגרמיזא. — 11. ר' נחמיה בר' שלמה, המכונה, כנראה, ר' נחמיה הנביא, שכתב חיבור בתורת-הסוד החסידית, וציטאטים ממנו פוזרים בספרות ח"א. — 12. ר' יצחק מוינה (ע"ע), בעל „אור ורוע“, מגדולי הפוסקים הראשונים באשכנז, היה גם הוא תלמידו של ר' אלעזר מגרמיזא; בו מתגלית השפעת ח"א על פסיקת ההלכה. — 13. ר' משה בן ר' אלעזר הדרשן, נין ר' יהודה החסיד, שכתב פירוש על „שעור קומה“ בדרך תורת-הסוד החסידית בתערובת רעיונות קבליים. — 14. ר' יצחק בר' יהודה הלוי (ע"ע), בעל „פענח רזא“, פירוש גדול על התורה (שרק קיצורו נדפס), שאב הרבה מתורת חסידים והלך בדרכם. — 15. ר' מנחם ציוני (ע"ע), בעל פירוש ה„ציוני“ על התורה, שמיזג את תורת חסידים עם תורת הקבלה.

ד. י.

א. ורטהיימר, לשון חסידים, תרנ"ח; י. א. קאמעלהאר, חסידים הראשונים, תרע"ז; ג. שמחוני, הח' האשכנזית ביה"ב (הצפירה [שבועון]), תרע"ז; י. בער, המגמה הדתית-החברתית של ס' חסידים (ציון, ג), תרצ"ח; א. אפטוביצר, מבוא לס' ראבי"ה, תרצ"ה; א. ברלינר, שיר הייחוד (כתבים נבחרים), תש"ה; א. מ. הברמן, שירי הייחוד והכבוד, תש"ה; א. א. אורבן, חלקם של חכמי אשכנז וצרפת בפולמוס על הרמב"ם (ציון, י"ב), תש"ז; הנ"ל, בעלי התוספות, 141, 194, 285-370, תשט"ז; הנ"ל, ס' ערוגת הברוש לר' אברהם בר' עזריאל, ד' 73-111, 177-185, תשכ"ג; ג. שלום, ראשית הקבלה, תש"ח; הנ"ל, ראשית הקבלה וס' הבהיר, תשכ"ב; הנ"ל, האם נתגלה עובדן הסודות של אביראחרון הבבלי (תרביץ, ל"ב), תשכ"ג; י. ד. וילהלם, סדרי תקונים (עלי עין), תש"ב; י. צינברג, תולדות ספרות ישראל, א', 258-287, תשט"ו; י. מייטליס, דער שבחים ציקל פון ר' שמואל און ר' יודא חסיד (די גאלדענע קייט, 23), תשט"ו; א. עפשטיין, לקורות הקבלה האשכנזית (מקדמוניות היהודים, ב/רכ"ו רמ"ח), תש"ו; ח. ה. בן-ששון, פרקים בתולדות היהודים ביה"ב, 184-192, תש"ה; הנ"ל, יהדות אשכנז, 84-100, תשכ"ג; י. כ"ץ, בין יהודים לגויים, 98-108, תש"ד; י. תשבי, משנת הזהר, ב/תרנ"ב-תרס"ג, תשכ"א; י. ויינשטיק, שרידים מעובדן הסודות של אביראחרון הבבלי (תרביץ, ל"ב), תשכ"ג; ג. ויידה, פירוש ס' יצירה לר' אלחנן בן יקר (קבץ על יד, ר' [ט"ז]), תרפ"ט; י. דן, „ס' הנבון“, (שם), M. Joseph, Introduction to the *Kohech* (Jews' Coll. Jubil. Vol.), 1906; J. Meitlis, *Das Ma'assebuch*, 1933; J. Trachtenberg, *Jewish Magic and Superstition*, 1939; A. Cronbach, *Social Thinking in the Sefer Hasidim* (HUCA, 22), 1949; M. Harris, *The Concept of Love in the Sefer Hasidim* (JQR, 50), 1959; A. Altman, *Hokhmat Ha-Egoz* (IJS, XI), 1960; G. Scholem, *Major Trends in Jewish Mysticism*, 80-118, 369-377, 427-428, 1961; id., *Ursprung u. Anfänge d. Kabbala*, s.v. Chassidim, deutsche, 1962.

בתוקף הצרכים האידיאולוגיים הללו יצאו החסידים לגבש את המסורת התאולוגית, שהגיעה אליהם ממקורות שונים, לכלל תפיסת-עולם אחידה ומגובשת — תורה מקרית מיוחדת, המיוסדת על היבורי רב סעדיה גאון, ר' שבתי דונולו, ר' נתן בעל הערוך, רבנו חננאל ושרא גאוני קירואן, ר' אברהם אבן עזרא, ר' אברהם בר' חיא, ר' יהודה הנשיא הברצלוני, ואחרים. כמקור עיקרי שימשה לחסידים ספרות-הסוד הקדומה — ספרות היכלות ומרכבה, ספר יצירה, שעור קומה וחיבורים אחרים, שאותם העתיקו, פירשו והפיצו. תוך הארה מיוחדת לפי תפיסת-עולמם, בוז האחרונה ניכרים גם רישומיהם של זרמים רוחניים בנצרות: קצת השפעה מכתבים תאולוגיים נוצריים של אותה תקופה, שניסוחיהם מצויים בספרותה העיונית של ח"א, והשפעה בלתי-ישירה מאווירת העולם הנוצרי ומאמונותיהם העממיות של בני סביבתם של החסידים.

חסידים ניהלו את מלחמתם הרעיונית במיוחד באמצעות פרשנות התפילה והפיוט. מצד אחד נהגו הקפדה יתרה בנוסח התפילה הנכון לפי מסורתם, מנו את מילותיה ואותיותיה של התפילה והוכיחו את הסימטריה המספרית שבין התפילה והלקיה לבין פרקי מקרא ושמות קדושים; עי"כ תרמו להפצת דרך הדרוש באמצעות גימטריה ונוטריקון ביהדות אשכנז. מצד שני פיתחו פרשנות תאולוגית של תכנם של התפילות והפיוטים, וביססו את תורתם העיונית על מדרש היצירות הללו. תוך הרחקת הביטויים הגשמיים מפירושם הפשטני, החסידים הסתמכו בפרשנותם ובבקורתם על תורת „סודות התפילה“, המושתתת על אותה מתודה של מניין התיבות והאותיות שבתפילה ושל השימוש בגימטריה וחילופי אותיות בטכסטים של הספרות הקדושה — מתודה החושפת את הסודות הצפונים בהם. לפי מסורת חסידים הגיעו אליהם „סודות התפילה“ באמצעות „אביראחרון“ (ר' אהרן בן שמואל [ע"ע]). שבא מבבל לאיטליה במאה ה-8, ותורתו הועברה לאשכנז כשהשיב הקיסר קארל במאה ה-9 את משפחת קלר-

נימוס (ע"ע) מלוקה במגנצה ובשאר קהילות הריינס. נוסף על פרשנות התפילה והפיוט ברוח התאולוגיה המיו-חדת להם, אף יצרו חסידים רבות בתחום הפיוט, בעיקר קינות על הגורות והשמדות שהיו מנת-חלקם; אולם יצירתם כוללת גם פיוטים עיוניים-תאולוגיים, וגם פיוטים בעלי מגמה מוסרית; מהם ידוע ביותר „שיר היחוד“.

החסידים היו חדורים ציפיה משיחית עזה, שהיתה, כנראה, קשורה בהתעוררות המשיחית באירופה לקראת שנת ה' אל-פים (1240). הם עסקו בחישובי הקץ, אך שמרו על עיסוקם זה בסוד כמוס, והתנגדו להפצתה של הציפיה המשיחית בקרב הציבור הרחב.

על התורה המוסרית של חסידים — ר' לעיל; על תורתם העיונית — ע"ע קבלה.

מחשובי היוצרים בספרותה של ח"א, שחיבוריהם או זכרם הגיעו אלינו, יצוינו: 1. ר' שמואל חסיד (ע"ע), המכונה „הקדוש והנביא“, שמקצת חיבוריו המוסריים הגיעו אלינו בתוך „ספר החסידים“. — 2. בנו, ר' יהודה חסיד (ע"ע) — כנראה גדול יוצריה של תורת ח"א בעיון ובמוסר. — 3. המחבר האלמוני של „שיר היחוד“ — חי, כנראה, לפני 1200. — 4. המחבר האלמוני של „ספר החיים“, חיבור תאולוגי מעמיק ומקיף, רווי בתורת הראב"ע ומציג יחד תורת-סוד ותורת-מוסר עיונית; הספר נכתב, כנראה, סמוך

מ 1935 יו"ר „המפלגה הערבית הפלשתינאית“, מ 1936 חבר הוועד הערבי העליון; בשנות מלחמת-העולם II היה בעיראק וקשר קשרים עם הגרמנים; נתפס ע"י הבריטים ונעצר ברודזיה. לאחר המלחמה עמד בראש הכנותיהם של ערבי א"י להתמודדות המכרעת עם היהודים. עם כשלונו המאבק הערבי בא"י נקלט לזמן-מה בסעודיה כיועץ מדיני למלך ולממשלה; ב 1960 עבר ללבנון, ואינו פעיל עוד. — (4) ע ב ד אל-קאדר ח' בנו של (2), במאורעות 1936-9, ושוב ב 1948, ראש פלוגות-גריליה ערביות בסביבות ירושלים; נהרג בקרב על הקסטל באפריל 1948. — (5) ח א ג' (מחמד) א מ ין ח' (נו' 1893, ירושלים), עסקן מדיני-דתי. למד בבתי-ספר תורכיים ובמכללת „אל-אזהר“ שבקאהיר. שימש קצין ווטר בצבא התורכי, פקיד ומורה. לאחר כיבושה של א"י בידי הבריטים הצטרף לתנועה הערבית הלאומית, ומאז היה פעיל בה. ב 1920 השתתף באירגון המהומות האנטי-יהודיות בירושלים; הועמד למשפט ונידון ל 10 שנות מאסר, אולם נמלט לעבר-הירדן ולסוריה. ב 1921 ניהן ע"י הרברט סמואל וחזר לירושלים. מתוך מגמתם לפייס את התנועה הערבית הלאומנית מינהו השלטונות הבריטיים למופתי ירושלים — אע"פ שלא נכלל ברשימת המועמדים. ב 1922 נבחר ח' גם לנשיא „המועצה המוסלמית העליונה“, שליכה נמסרו ניהול מערכת ההקדשים, מינהל המסגדים ומוסדות הדת והשיפוט המוסלמי העדת. ח' החל תובע לעצמו מעמד של „המופתי הגדול“ של כל הארץ. שלא היה קיים קודם לכן ושלא הוענק לו רשמית מעולם. במשך 15 שנות-כהונתו עמד בראש המאבק הערבי נגד הציונות, ולאחר-מכן — גם נגד השלטונות הבריטיים; היה לו חלק רב באירגון המהומות של 1929-1936. כן היה פעיל בעניינים בין-ערביים וכל-איסלאמיים; בין השאר אירגן יום את הוועידה הכל-איסלאמית של ירושלים ב 1931. ב 1935 ייסד את „המפלגה הערבית הפלשתינאית“ והעמיד בראשה את קרובו (3). במאורעות 1936 התייצב בראש „הוועד הערבי העליון“, היפנה את מאבקה גם נגד השלטונות הבריטיים ואירגן טרור גם נגד יריביו בקרב הערבים. באוקטובר 1937 פיסרו השלטונות את ח' ממשרותיו וביקשו לאסרו. אולם הוא נמלט והוסיף לנהל את המאבק המזויין מדמשק ומבירות, וכן רקם קשרים עם סוכני מדינות ה„ציר“. עם פרוץ מלח"ע II נמלט לעיראק; גם שם השתתף במחתרת אנטי-ממשלתית, שהביאה ב 1941 למרד פרו-גרמני. עם כשלונו מרד זה נמלט לפרס, ומשם לגרמניה, ועד סוף המלחמה שיתף פעולה עם הנאצים במאמציהם לארגן לעזרתם את המוסלמים שבתחום כיבושם בפוסניה ולהמריד את אלה שבתחום בעלות-הברית, ואף לגייס שבויי-מלחמה וסוכנים ערבים ומוסלמים; כמו-כן נחשד בשיתוף-פעולה עם הגרמנים לגבי „פתרון השאלה היהודית“. עם מפת הגרמנים נשבה בידי הצרפתים, אולם לא הובא לדין. ב 1946 הצליח לשוב למזרח התיכון, התיישב בקאהיר ומשם ניהל את פעולות הוועד הערבי העליון בא"י. הוא נטל חלק פעיל בהכנת מלחמת הכנופיות וה„מתנדבים“ בא"י ב 1947/8 — תוך מאבק פנימי מתמיד עם יריביו ומתחרים. לאחר כשלונו המאבק הפלשתינאי ה„עממי“, שפגע קשה במעמדו ובכבודו בעולם הערבי, הוסיף לשבת בבירות ערב ולהופיע כמנהיגם של ערבי א"י וכסמל להמשך המאבק נגד מדינת ישראל. ח' היה בכל תקופות פעילותו אויב מוש-בע לנסיכי בית האשם (ע"ע), ביחוד לאמיר (אח"כ המלך)

חֶסֶן, טַאֵהָא — طه حسين — (נו' 1889), סופר, חוקר ומ-חנך מצרי. ח' נתעורר בן שנתיים, ואעפ"כ הצליח לעסוק בלימודים ולרכוש השכלה רחבה וענפה. תחילה נתי-חנך חינוך מסרתי ולמד ב„אל-אזהר“ בקאהיר; לאחר שמרד במסורת, נכנס לאוניברסיטת קאהיר ואח"כ לסורבון; בפא-ריס נשא צרפתיה לאשה. בשנות 1920-1932 היה פרופסור להיסטוריה קלאסית ולספרות ערבית בקאהיר ורקטור האו-ניברסיטה של אלכסנדריה. מ 1950 עד 1952 היה שר-החינוך במצרים והנהיג לימוד-חינם בבתה"ס היסודיים והתיכונים. ב 1958 נתמנה ליו"ר הוועדה לתרבות של הליגה הערבית, וב 1959 — שוב לפרופסור בקאהיר.

מפתחיו: La philosophie sociale d'Ibn-Khaldun („הפילוסופיה החברתית של אבן-ח'לדון“), 1917; פי אל-אדב אל-ג'אהלי („על הספרות הקדם-איסלאמית“), 1927 — מחקר בתולדות הספרות הערבית, שעורר התנגדות חריפה בחוגים המסרתיים בשל עמדתו האובייקטיבית לגבי ערכים מקובלים; מסתקבל אל-ת'קאפה פי מַצַר („עתידה של התרבות במצרים“), 1938 — ביקורת התרבות והחברה המצריות, שבסיכומה הוא משייך את ארצו לתחום התרבות היס-תיכונית וקורא למויגה בין המורשה הערבית-איסלאמית וה-מודרניזם המערבי. ח' כתב גם רומאנים וסיפורים: שַגִ'ת אל-בַּאס („עץ הפורענות“), 1944 — על השאת בת בעל-כרחה; „אל-מַעַד'בון פי אל-אַרֶד“ („המעונים בארץ“), 1949 — על השחיתות במצרים ועל התהום הפעורה בין המעמדות; אַחַא-דית („סיפורים“), 1957 — שבהם נידונות בעיית האשה וספרות הנשים. הידוע שבספריו מחוץ לחוג התרבות הערבית הוא האוטוביוגרפיה אל-אַיַאם („הימים“), ששני חלקיה הראשונים יצאו ב 1927 וב 1939; הוא מתאר בהם את ילדותו, את נככי-נפשו של ילד עיוור, על רקע המציאות המשפחתית והחברתית בכפר, ואח"כ את שלבי התבגרותו ולימודיו ב„אל-אזהר“. ספרים אלה תורגמו ללשונות רבות; חלק א' תורגם לעברית (בידי מ. קפליוק), תרצ"ב. את פרשת לימודיו בסורבון, מגעו עם התרבויות של המערב הקלאסי והמודרני ואת היפרותו עם אשתו תיאר ח' בספרו אדיב („משכיל“), 1930.

اتيس الحورى القديسي، الاتجاهات الالية في العالم العربي الحديث، C. Brockelmann, T. H. (GAL, 5 1960, 243-244 Suppl. III), 1942; K. Schoonover, Contemporary Egyptian Authors: T. H. (The Muslim World, 45), 1955; P. Gachia, T. H., His Place in the Egyptian Literary Renaissance, 1956.

מש. פי.

אל-חֶסֶן, ע"ע אל-חֶסֶן ואל-חֶסֶן.

חֶסֶן, חַנְיָלָא, ע"ע בָּבֶל, עמ' 581.

חֶסֶן, אַל־ (الحسين), משפחה ערבית-מוסלמית ירושלמית המתייחסת, לפי המסורת שבידה, על חֶסֶן בן עֵלִי אבן אבו-טאלב (ע"ע [אל-] חֶסֶן ו[אל-] חֶסֶן); בדורות האחרונים עלתה לעושר ולמעמד של מנהיגות בציובריות הערבית בא"י. בתקופת המאנדאט עמדו בני-ח' בראש המחנה הקיצוני והפעיל במאבק נגד היהודים והבריטים על עתיד א"י. מבני המשפחה: (1) פ א מ ל ח' (מת 1921), מופתי של ירושלים, נחשב למתון יותר ביחסו לציונות. — (2) מ ו ס א פ א ז מ ח', ראש עיריית ירושלים, פיטר ע"י הבריטים כמתנגד (מת 1934). — (3) ג' מ א ל ח' (נו' 1892[?]),

ועבדאללה, וקרוב לוודאי שהיתה לו יד באירגון רציחתו של זה האחרון.

י. שמעוני, ערבי ארץ-ישראל, 1947; M. Pearlman, *Mufti of Jerusalem: the Story of H. A. el-H.*, 1947; *Documents on German Foreign Policy* (publ. by the British Government), XI, XII, 1960-62.

י. שמ.

י. שמעוני, ערבי ארץ-ישראל, 1947; M. Pearlman, *Mufti of Jerusalem: the Story of H. A. el-H.*, 1947; *Documents on German Foreign Policy* (publ. by the British Government), XI, XII, 1960-62.

י. שמעוני, ערבי ארץ-ישראל, 1947; M. Pearlman, *Mufti of Jerusalem: the Story of H. A. el-H.*, 1947; *Documents on German Foreign Policy* (publ. by the British Government), XI, XII, 1960-62.

י. שמ.

תְּסֻכּוֹן, בכלכלה — חלק ההכנסה שלא הוצא לתצרוכת. הח' הלאומי הוא ההפרש — החיובי או השלילי — בין ההכנסה הלאומית (ע"ע) לבין ההוצאה של המשק לצריכה, לרבות בלאי על נכסים וציוד. יתרה חיובית פירושה — שבידי המשק תוספת נכסים בסוף תקופה מסוימת לעומת ראשיתה; יתרה שלילית — שהנכסים במשק בסוף אותה תקופה קטנו.

את הח' ניתן לחשב מתוך שתי גישות: הגישה ההכנסתית, הגורסת שהח' שווה להכנסה בניפוי הצריכה והבלאי; והגישה הפאזנטית, הגורסת שהח' שווה לערך הנכסים נטו בסוף התקופה בניפוי ערך הנכסים נטו בתחילתה. השינוי המאוני הוא פרי פעולות שונות המתבצעות במשך התקופה — מהן פעולות העשויות להגדיל את הנכסים או להקטין את ההתחייבויות, ולהיפך.

הגורמים החיוביים מבחינה זו מתבטאים ברכישת נכסים פיסיים, כגון בתים, ציוד, סחורות — או בתוספת לנכסים הפינאנסיים שבידי החוסך, כגון כסף מזומן, פקדונות בבנקים, פוליסות של ביטוח-חיים ושאר תביעות כספיות. הגורמים השליליים מתבטאים במכירתם או בהקטנתם של הנכסים משני הסוגים. קבלת הלוואה כמוה בהקטנת הנכסים הכספיים שבידי החוסך, ומתן הלוואה כמוהו בהגדלתם.

הח' של המשק הוא סיפום הח' של סקטורים שונים בתוכו, ההבחנה המקובלת היא: ח' פרטי — הכולל ח' אישי וח' עסקי; וח' ציבורי — הכולל את ח' הממשלה והרשויות המקומיות וכן ח' של מוסדות שלא למטרת רווח.

הח' האישי קרוי גם ח' של הצרכנים או משקי-הבית, וכוללים בו גם את ח' העסקים שבבעלות פרטית ושאינם מאורגנים בצורת חברות ציבוריות. הסכום הוא ההפרש בין הכנסתם הפנויה (הכנסה בניפוי מיסים ישירים) לבין הוצאותיהם לתצרוכת. הח' האישי יכול להיות מושג בשתי דרכים: ע"י סחה, השקעה בנכסים רגילים או בעסקים פרטיים; או ע"י הלוואות או השקעות בסקטורים אחרים, אם באופן ישיר ואם באמצעות אגרות-חוב או מניות, כל' — השקעה בנכסים פינאנסיים. אולם בעוד שלגבי המשפחה נכס פינאנסי הוא בחזקת ח', הרי לגבי המשק הלאומי מניות של מיפעלים מקומיים אינן נכסים, שכן החוב מתקזז בין הפרט לבין המיפעל. לעומת זה השקעה בנכסים פינאנסיים בחו"ל ע"י אזרחי המדינה מהווה ח' למשק הלאומי.

הח' האישי נעשה בשתי צורות עיקריות: ח' חוזי — החוסך מתחייב לשלם למוסד כספי לעיתים מזומנות סכום מסויים או אחוז מסויים מהכנסתו, תמורת טובת-הנאה שקיבל או שיקבל בעתיד; ח' לא-חוזי — באמצעות רכישת מניות, אגרות-חוב, וכן השקעות הנעשות ע"י פרטים בעסקיהם. ח' עסקי הוא ח' הנובע מהרווחים של חברה (ע"ע, עמ' 78), שלא חולקו כדיוידנדה בין בעלי המניות, אלא הועברו כיתרת חשבון רווח והפסד לקרנות למאזן.

ח' ציבורי כולל את ההפרש בין ההכנסות (ממיסים

ח' המוסדות שלא למטרת רווח, הכוללים מוסדות בריאות, חינוך וכד', היא בישראל שלילי מבחינת חשבון המשק הלאומי, שכן רוב ההכנסות של מוסדות אלה כאן אינן באות ממקורות-פנים, ולכיסוי הוצאותיהם השוטפות הם משתמשים בכספים שמקורם בחו"ל.

הח' הלאומי הוא מקור ראשון במעלה למימון השקעות חדשות, כל' להגדלת כמותם של נכסי-הייצור במשק, ח' נטו חיובי פירושו — שהמשק צבר נכסים בצורת ציוד, בניינים או מלאי של סחורות. מקור-מימון אלטרנאטיבי הוא השקעה מחו"ל, המהווה ח' של תושבי-חוץ. לשון אחרת — את האמצעים לצרכי השקעה במשק ניתן להשיג בשתי דרכים: בדרך ויתור על צריכה והפניית חלק מן התפוקה במשק להשקעות, או בדרך הסתמכות על יבוא-הון. בימינו הרבה מדינות, ביחוד המתפתחות, מקבלות הון ממדינות אחרות, מה שמאפשר להן לבצע השקעה גדולה מחסכונן, ולפעמים גם לקיים רמת-חיים שאינה מוצדקת ע"פ התפוקה הלאומית, — אלא שבטווח ארוך אין לבסס פיתוח משקי ורמת-חיים גבוהה על תמיכה מן החוץ.

בין הגורמים המשפיעים על הח' — העיקרי הוא גובה ההכנסה. לגבי האומה, כמו לגבי הפרט, בעל הכנסה גבוהה יותר הוא גם בעל יכולת לחסוך יותר — הן בסכומים מוחלטים והן באחוזים מההכנסה. אך נוסף על רמת ההכנסה, תלוי הח' גם באופי הלאומי-תרבותי ובמשטר המדיני והחברתי. להכנסות שוות יש משקל שונה בסביבות שונות, מאחר שעל הקף הח' משפיע לא רק גובה ההכנסה כשלעצמו אלא גם גורם „ההכנסה היחסית“, הנערכת לגבי רמת-החיים המקובלת או הנכספת בחברה. גורם נוסף לח' הוא הציפיה להכנסה בעתיד. מי שסבור שהכנסותיו בעתיד יהיו גדולות יותר, מרשה לעצמו להוציא הוצאות גדולות יותר בהווה, וחסכונו קטן מחסכונו של אחרים שהם בעלי אותה הכנסה. מצב הפוך קיים לגבי החושש שהכנסותיו יקטנו בעתיד. כמורכב תלוי גידול הקף הח' ביציבות כלכלית ומונטארית, המעוררת אימון בציבור ומעודדת אותו לחסוך תוך תקווה להגדיל באופן זה את רכושו, וכן בהקניית הרגלי-ה' לציבור וליחיד. ניתן להשפיע על הקף הח' גם באמצעים מונטאריים ופיסקאליים; למשל, אפשר לעודד את הח' של פירמות ע"י הקטנת שיעור המס המוטל על רווחים בלתי-מחולקים, ולהיפך.

הח' בישראל. מדינת ישראל נהנית, מאז הקמתה, מזרם גדול של הון מבחוץ, המאפשר לה לקיים רמה גבוהה של השקעות בצד רמה גבוהה של צריכה. במרבית השנים שעברו היה הח' הלאומי בישראל שלילי. ההשקעות העצומות שנעשו, וההתפתחות הכלכלית שחלה, מבוססות ברובן על יבוא-הון — בצורת מענקים, הלוואות והשקעות ע"י זרים; ולא עוד, אלא שהלק מיבוא-הון לא שימש להשקעה, אלא להגדלת הצריכה. ב-1956 היה ח' שלילי של כ-60% מהתוצר הלאומי הגלמי. ב-1959 השיג המשק לראשונה ח' לאומי חיובי; ומאותו זמן, פרט לנסיגה קלה ב-1960, נמצא

ה'ח' בארצות שונות, 1950—1959
(באחוזי התוצר המקומי הגלמי)

הארץ	כל ה'ח'	ה' חיצוני*	ה' מקומי גלמי***	ה' ממשלתי	ה' עסקי	ה' משקי ביתי	ה' בקי מקומי
נורווגיה	29.7	2.6	27.1	7.3	13.6	6.2	17.2
אוסטראליה	28.4	2.3	26.1	5.5	10.6	10.0	20.2
יאפאן	27.5	-1.2***	28.7	5.9	12.6	10.2	21.1
פינלאנד	25.6	-1.1	26.7	13.0	—	13.7	21.7
קאנדה	25.0	2.5	22.5	22.9	14.6	5.0	11.4
הולאנד	24.3	-1.4	25.7	6.9	14.6	4.3	15.9
גרמניה המערבית	23.2	-3.1	26.3	7.7	10.5	8.1	17.2
ניר-זילנד	23.2	0.7	22.5	5.7	9.2	7.9	15.9
אוסטריה	21.8	1.4	20.4	6.6	8.0	5.8	13.3
שוודיה	21.1	-0.3	21.4	4.9	12.2	4.3	10.6
איטליה	20.8	1.3	19.5	2.3	—	9.1	—
דנמארק	18.7	0.2	18.5	4.1	7.4	7.0	12.4
צרפת	18.6	0.2	18.4	3.9	11.1	3.4	9.1
ארצות-הברית	18.0	-0.6	18.6	2.5	10.8	5.3	9.9
בלגיה	16.2	-1.4	17.6	-0.5	10.0	8.1	8.0
אנגליה	14.7	-0.5	15.2	2.2	11.4	1.6	7.2

* התקבולים נטו מחו"ל, המשמשים מקור מימון להשקעות העודפות על המקורות הפנימיים.
** החלק מהתוצרת הלאומית שלא הופנה לתצרוכת.
*** סימן מינוס פירושו שהמשק משקיע בחו"ל יותר משהוא מקבל ממקורות-החזק.

מועאויה את בנו יזיד ליורשו, סירב חוסין להכיר בו ונמלט עם משפחתו למכה, תומכיו בעיראק בחרו בו לחליף, וחוסין שלח אליהם כנציגו את בן-דודו מסלם אבן עקיל; אולם הלה נאסר והוצא להורג מטעם מושל פופה עפיד אללה אבן זיאד, ללא התנגדות מצד נאמניו של חוסין. זה האחרון, שלא ידע על בגידת תומכיו, יצא לעיראק בראש קבוצה קטנה מבני-משפחתו; מושל פופה שלח נגדו פלוגה צבאית, ושני הכוחות נפגשו בפרבלא. כשסירבו חוסין ואנשיו להיכנע, התקיף אותם צבא פופה וערך בהם טבח. לפני החליף יזיד בדמשק הובאו ראשו הכרות של חוסין, וכן הנשים שנישבו, והוא ציווה להחזירן למדינה. — יום-הירצחו של חוסין (10 במחרם 61 לה') נחשב ליום-אבל בעולם השיעי.

ابن عاكر، التاريخ الكبير (تهذيب)، ج ٤، ٣١١—٣٤٢،
١٣٣٢ هـ؛ ابن عبد البر، الاستيعاب في معرفة اصحاب
١٣٣٦ هـ؛ ابن كثير، البداية والنهاية، ج ٨، ١٤—
١٩٣٢، ١٦.

י. מ. ק.

חסן בן משית, ע"ע קראות.

חספנית מגונת (Pityriasis versicolor), מחלת-עור בצורת כתמים מוגדרים למדי, שצבעם חום לגוניו ושמו-פיעים במפוזר בשטחי-הגוף המכוסים. הפנים, הידיים והרגליים נשארים עפ"ר בלתי-נגועים. הכתמים מכוסים קשקשת קלה, המוחשת בהעברת אצבע או בשריטה בציפורן. בתוך הקשר קשים נמצא גורם-המחלה, הפטריה *Microsporon furfur*, שאפשר לגלותה בבדיקה מיקרוסקופית. הפטריה היא ספרו-פיטית, מתיישבת בשכבה הקרנית של העור בלבד, ואינה גורמת לתגובה דלקתית (וע"ע דרמטולוגיה, עמ' 195/6). המחלה מופיעה בגיל ההתבגרות בבני שני המינים; היא נדירה בילדים וחולפת מאליה בזקנים. מידת ההידבקות בה קטנה; מסתבר, שקיימת נטייה אישית מיוחדת לקבלת המחלה. משום שרק לעיתים רחוקות נדבקים בן-הזוג (או בת-הזוג) או בני-המשפחה של החולה (או החולה), — הריפוי נעשה באמצעים כימיים, גורמי התקלפות העור, כגון: הסבון הירוק

שיעור ה'ח' הלאומי הכולל בקר-עליה, גידול זה בח' הכולל לא נתחלק באורת שווה בין הסקטורים השונים של המשק, אלא נבע רובו ככולו מעליה בח' הציבורי. הגידול הכולל בהשקעה במשק באותה תקופה עולה בהקפו במידה ניכרת על הגידול בח' הלאומי. דבר זה מתאפשר ע"י יבוא-הון (אשראי, השקעות, העברות חד-צדדיות וכו'), אלא שחלקו של ה'ח' הלאומי בהשקעה הולך ועולה, בעוד שחלקו של יבוא-ההון הולך ופוחת. אולם על-אף מגמת העליה בח', עדיין נמוך הקף ה'ח' ושיעורו ביחס לתוצר הלאומי הגלמי, וב2/1961 לא היה שיעור זה אלא כ-3% בלבד.

י. נאכט, רעיון ה'ח' במקורותינו העתיקים (הלוח הקואופר-טיב, ספר היובל), ח"ש; ד. פטינקין, המשק הישראלי בעשור הראשון (מרכז פאלק למחקר כלכלי בישראל, דו"ח רביעי, 73-83), 1959; רשות ה'ח' במשרד-האוצר והמרכז הישראלי לניהול, עידוד ה'ח' ע"י מוסדות בנקאיים (קובץ הרצאות), 1961; בנק ישראל, דו"ח לשנת 1962, 317-384, 1963; המועצה הלאומית לח' ורשות ה'ח' במשרד האוצר, מגמות במרכיבי ה'ח' הלאומי בשנת 1962, 1963; J. E. Powell, *Saving in a Free Society*, 1960; R. Goldsmith, *A Study of Savings*, 1960; United Nations, *World Economic Survey 1960*, 15 124, 1961; G. Cummings, *The Complete Guide to Investment*, 1963.

א. א.

אלי-חסן ו**אלי-חסין** — الحسن والحسين — (625—670—626). בני עלי אבן אבו טאלב (ע"ע) ופאטמה, בתו של מחמד; קדושי האיסלאם השיעי. שני האחים לקחו חלק במלחמת אביהם נגד מעאויה (ע"ע) על הח'ליפות. בין חסן ועלי היו חילוקי-דעות: אביו גינה אותו בשל חוסר התלהבותו לקרב ובשל מינהגו לשאת נשים רבות ולגרשן. לאחר שנרצח עלי ב661, נבחר חסן לחליף ע"י אנשי סיעתו בכופה, שהעמידו לרשותו צבא רב. אולם הוא העדיף לוותר על הח'ליפות בטענה, שהוא רוצה למנוע שפיקות-דמים בין המאמינים. בשכר זה שילם לו מועאויה סכומי-כסף עצומים, שסיפקו בידו לחיות חיי מותרות במדינה, ושם אף מת (לפי מסורת שיעית הורעל לפי פקודתו של מועאויה). — חוסין התנגד תחילה לויתורו של אחיו על הח'ליפות, אך נאלץ להסכים וחזר יחד עמו למדינה. אולם ב680, כשמינה

משמשות להם לתחושה. הבטן עשויה 12 פרקים; 3 הפרקים הקדמיים נושאים כל אחד זוג של תוספות קטנות. מערכת הטרֶכָאוֹת חסרה עפ"ר. צינורות-מאלפייגי מיוצגים ע"י פטמות. ההתפתחות מוחל לבוגר נעשית בדרך מיוחדת — ע"י תוספת פרקים בבטן בכל אחד משלושת הנשלים. בקבוצה (3) כ-400 מינים, שגדלם עד 50 מ"מ. גפיהפה שלהם, המותאמת לנשיכה, מכונסות לתוך הראש. מחושיהם ארוכים ועשויים כעין מחרוזת. בקצה בטנם זוג זיפים סופיים או זוג תוספות עשויות מעין צבתות. לאורך הבטן שיקים וזיזים. יש רואים אותם כפרימיטיוויים שבין החרקים. בא"י מצויים מינים מן הסוג *Campodea*, לבנים-צהבהבים ורפים עד כדי כך שכמעט אי-אפשר לאסוף אותם בלי לפוררם; הם שורצים באדמה לחה. כמרכן מצויים בעונה הלחה באיזורים שונים בא"י בני הסוג *Japyx*.

מיני הקבוצה (4), שמספרם כ-1,500 וגדלם עד 5 מ"מ, ידועים מן הדוון ואילך, והם הסדרה הקדומה ביותר הקיימת עד היום. גפיהפה שלהם מכונסות בתוך הפה ומותאמות לנשיכה ודקירה. מחושיהם קצרים, בעלי 4 פרקים. הם חסרי עיניים מורכבות, ובעלי גושים של 8 עיניות. מאחורי המחוש שים מצוי איבר מיוחד, שתפקידו אינו ברור. רגליהם חלשות ואינן מותאמות לזחילה, והם נעים בעיקר בקפיצה בעזרת מנגנונים מיוחדים המצויים בבטנם: מקפץ הנמצא בפרק IV, עשוי שני זיזים כעין זנבות, ובאמצעותו החרק מועף באוויר; בשעת הנחיתה מודקף מפרק I צינור הפועל כבלם; במצבי מנוחה מתקפל המקפץ לתוך מולג שבפרק III. — המיבנה הפנימי שלהם פשוט ביותר; אין צינורות-מאלפייגי, אין טרֶכָאוֹת. הם ניזונים מחומר צמחי. רבים מופיעים רק בעונה הלחה ונעלמים בקיץ. הם מצויים בעיקר על גבי שלוליות קטנות של מים מתוקים או של מיים. על גבי קרקע לחה נפוצה בחורף *Isotoma viridis* הירוקה-חומה. שגיפה מפורק בבירור. על גבי צמחים נמצאים מיני *Sminthurus*, שגופם מקובץ ורובו לא-מפורק; הם גורמים נזק בירקות.

F. S. Bodenheimer, *Animal Life in Palestine*, 1935; H. E. Ewing, *The Origin and Classification of the Apterygota* (Proc. Entom. Soc. Wash., 44), 1942; A. D. Imms, *A General Textbook of Entomology*, 252, 257-283, 1957.

א. שו.

חפ (או **חפי**, יוון *ἄπις* [Apis]), פר קדוש למצרים הקדומים. חפ נחשב כרגיל כהגשמתו של האל פֶתַח, אך ביסודו היה, כנראה, אלהות מיוחדת של פריזן; בטכסט של אחת הפירמידות מדמים את כוח-גברותו של

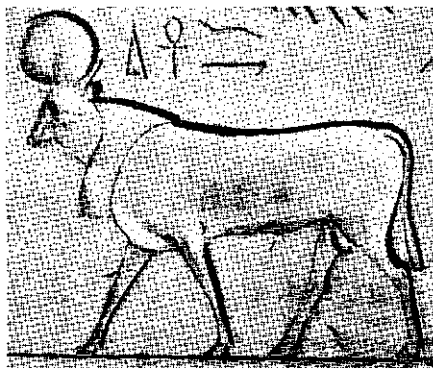

חפ: בין קניזי — נקלג'החטה (מאספלה מתקופת השישלת האב)

או חומצת-חומץ, או בתכשירים מיוחדים בעלי פעילות נמרצת בהרחקת פטריות.

חֶסְרֵי-כַנְפִּים (Apterygota). תת-מחלקה של חרקים (ע"ע), מן הפרימיטיוויים שבהם; חלקם אף שונים

באופן ניכר מכלל החרקים, ודומים בתכונות אחדות למרביי רגליים. הם נפוצים בכל העולם, בעיקר במקומות לחים. סימנם העיקרי: חוסר-כנפיים מעיקרא. התפתחותם, בדרך-כלל, ישרה ללא גילגול; לפעמים מצוי גילגול בצורה קלה ומודרגת. הם מתחלקים ל-4 סדרות: (1) זנבזיפים (Thysa-

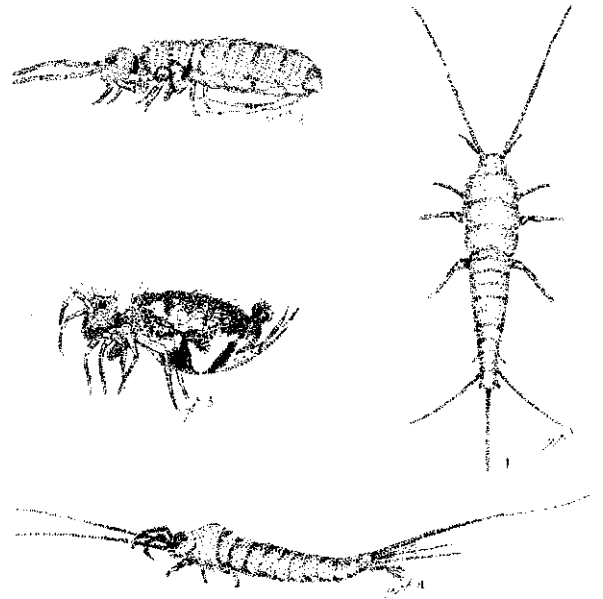

טיפוסים של חסרי-כנפיים: 1. זנבזיפים: 1. זנבזיף-הבתים (*Thermobia* sp.); 2. זנבזיף קופץ (*Machilis* sp.). — קפונכיים: 3. *Isotoma* sp.; 4. זנבזיף קופץ (*Sminthurus* sp.).

(2) פרוטורים (*Protura*); (3) דוויפים (*Diplura*); (4) קפונכיים (*Collembola*).

בקבוצה (1) כ-400 מינים, גדלם עד 30 מ"מ. גופם שטוח ומכוסה קשקשים רבים; מחושיהם ארוכים, עיניהם מורכבות ויש שהן מנוונות או אף חסרות. גפיהפה לועסות, והן בולטות מן הראש, ומיבנן מן הפרימיטיווי ביותר שבין החרקים; הלסת העליונה מחולקת לשני חלקים, הלוע התחתני בעל שתי אונות צדדיות. הלסתות התיכונות פשוטות במיבנן ובעלות פתח ארוך מאד; הלסתות התחתונות אף הן פרי-מיטיוויות. בקצה הבטן 3 זיפים. גם המיבנה הפנימי פשוט למדי: המעי ישר, ארכו כאורך הגוף, והוא בעל קיבה טוחנת. המעי התיכון בעל בליטות קטנות בקדמתו; המעי האחורי אחיד כמעט במיבנהו ומצוייד בצינורות-מאלפייגי מועטים. — מבני המשפחה: זנבזיף מכסיף (*Lepisma saccha-* rina), המצוי במטבחים ובמחסני-מזון; זנבזיף-הבתים (*Thermobia* sp.), המצוי עפ"ר בחדרים לחים וחמים, ביחוד מאחורי תמונות וארזונות. בני הסוג *Machilis*, המצויים גם בעונה היבשה בין הסלעים, הם הפרימיטיוויים מבין חה"כ.

בקבוצה (2) כ-50 מינים, המצויים באדמה לחה ובכבול. מתחת לקליפות ענפים; הגדולים שבהם אינם עולים בארכם על 2 מ"מ. גופם עדין, ראשם מחודד וחסר מחושים (יחסי-דים מכל החרקים) ועיניים; מסתבר, שהגפיים הקדמיות

הח' היהודית), החל מן המאה ה-12 לרבי הכנסייה הקתולית בטקסים מסויימים, וכן בתהלוכות כמרים, שבהן נישאים שרידי קדושים, סאקראמנטים וכיו"ב. בימי הרנסאנס שימשו ח" כאלה גם למלכים בעת פגישות חשובות שנערכו תחת כיפת-השמים.

בְּרִבּוֹת הימים הפכו הח" באירופה לאביזרים ארדכיכליים קבועים. כאלה הן: (א) הח" מעל למזבח, לפסלי קדושים וכד' בכנסיות (ciborium, tabernaculum), שנעשו ביה"ב לרוב מאבן, ותקרתן היתה פיראמידאלית. סיגנון התקרה נסתבך ונתעשר בתקופת הגותיקה. ראויות לציון מיוחד הח" שעיצרו את פסלי הקדושים בשערי הקאתדראלות הגותיות (רובן מן המאות ה-12—15). סיומה הבארוקי של מסורת זו הוא חופת הברונזה הענקית של ברניני בכנסיית פֶּטְרוֹס בוואטיקאן. (ב) ח" מפוסלות מעל למצבות-קבורה, שהופיעו באיטליה החל מן המאה ה-15 בתבנית אוהל. ח" שעיצרו את כסאות-המלכות או את תיאוריהם הפיסוליים בארמונות המלכים והנסיכים החילוניים והכנסייתיים. (ד) ח"-המיטות, שהיו חלק מאביזריהם האפייניים של חררי-המיטות האירופיים במאות ה-15—18 והיו עשויות לרוב בצורת פורטיקו קלאסי, הנשען על עמודי-עץ מחוטבים. אם כי לעתים היו מחוסרות עיטור פיסולי. ח" הבארוק המאוחר נעשו גם בדמות אוהל פתוח, התלוי בתקרה.

ח' יהודית, ע"ע חתנה.

O. Schmitt, *Altarciborium* (Reallex. zur dt. Kunstgesch., I), 1937; id., *Baldachin* (ibid.); A. Alföldi, *Die Gesch. d. Throntabernakels* (La nouvelle Cléo, Nr. 10), 1950; H. Sedlmayr, *Die Entstehung d. Kathedrale*, 1955; W. Paatz, *Das Aufkommen d. Astwerkaldachins in d. deutschen spätgotischen Skulptur* (Festschrift für C. Wehmer), 1963.

א. רו.

ח'פּוּרִי, ע"ע ח'פּרוֹ.

ח'פּוּרִיָּת (Phalaris), סוג של צמחים משבט החפוריתיים של משפחת הדגניים (ע"ע, עמ' 963/4 [ציור], 966). הסוג מכיל כ-10 מינים, בעיקר ים-תיכוניים; שלושה מהם מצויים בא"י. הח' המזוהה (Ph. paradoxa) היא עשב רע ממאיר, שעשוי לעתים קרובות לדחוק את רגלי התבואה מהשדה בשל התרבותו וחייניותו. ח'-הפקעים (Ph. bulbosa) גם היא עשב רע בשדות, אבל יחד עם זה אחד החשובים בין צמחי-המרעה של העולם. זהו עשב רב-שנתי בעל פרקים מעובים בבסיס הקנה. קני-שרשו נשארים מתחת לפני-האדמה לאחר שהקנים העל-קרקעיים מתים שנה שנה.

ח'פּוּשִׁיּוֹת (Coleoptera, מיווֹן *κολεός* — נדן, *περὶόν* — נוצה, כנף), סדרת חרקים (ע"ע), עשירה ביותר במינים; עד עכשיו תוארו יותר מ-250,000. מאובנים של ח" ידועים כבר מהפּרם העליון.

גודל הגוף במינים השונים — מפחות מ-1 מ"מ עד למעלה מ-150 מ"מ. הראש נושא זוג מחושים (לרוב בני 10—11 פרקים) וזוג עיני-תשבץ. גפיה-הפה מותאמות לנשיכה. החזה הקדמי גדול ובר תנועה. החזה האמצעי והאחורי והבטן מחוברים ללא תנועה לחטיבה אחת. החזה האמצעי נושא את כנפי-החפיה המוקשות, שאינן משמשות לתעופה. החזה האחורי גדול מהאמצעי ונושא את כנפי-התעופה הקרומיות, שהן — במצב מנוחה — מקופלות מתחת לכנפי-החפיה. במשפחת אחדות אבד כושר-התעופה בגלל התנוונות הכנפיים

המלך לזה של חפ. בצוירים מתואר חפ יחד עם גלגל-החמה, ובין רגליו פתן (סמל המלכות). — פולחנו של חפ ידוע כבר מימי השושלת ה-11. ידוע גם חג מיוחד לו. הוא היה נבחר מבין שאר הפרים — ע"פ סימנים מיוחדים בגופו — בעיר מוף ביום מסויים בשעת המולד. לאחר הכתרתו היו מוציאים אותו דרך השער המזרחי של המקדש ומציגים אותו לפני העם; משם היו מובילים אותו למקדשו, ושוב לא היו מוציאים אותו אלא לתהלוכות-קודש. לאחר מיתתו היו ח' נסים את גופתו, שמים אותה בארון ועורכים לה לווייה. לקבורת חפ ייחדו בית-קברות מיוחד, שנקרא בתקופה ההלניסטית סַרְפִּיוֹן. מאחר שבאותה תקופה התמזגה דמותו של חפ המת בנו של אוסיר — אוסיר-חפ, הוא סַרְפִּיס (ע"ע). — פולחן חפ התקיים עד לתקופה מאוחרת; יוליאנוס קיסר טבע מטבעות בצורתו.

E. Otto, *Beitr. z. Gesch. d. Stierkulte in Ägypten*, 1938; W. B. Emery-Z. Y. Saad, *The Tomb of Hemaka* (Excavations at Saqqara), 1938; A. Rowe, *Kôm el-Shukafa*, 15, 1942; id., *Pompey's Pillar*, 1943; J. Vandier, *La religion égyptienne*, 221-223, 1949; J. Černý, *Ancient Egyptian Religion*, 136 ff., 1952; F. Ph. Lauer, *La campagne 1951-2 à Saqqarah* (Bull. Soc. Franç. d'Égyptol., 12), 1953.

י. לי.

חַפָּה, מעין סוכך, קבוע או מיטלטל, המשמש חיפוי-כבוד טקסי או עיטורי-גרידא. מוצא הכינוי לח' המקובל בכמה לשונות אירופיות (איט' baldacchino, צרפ' baldaquin, גרמ' Baldachin) — מקורו בסירוס שמה של העיר בגדאד (Baldac). שעל שמה נקראו ביה"ב האריגים המזרחיים היקרים. מכאן שמעיקרא היה כיסוי הח' עשוי אריג רפוי, ורק במאות ה-16—17 נעשה באירופה מחמרים קשוחים. צורתה הקדומה ביותר של הח' היתה הח' המיטלטלת, שמוצאה מן השמשיה שנישאה מעל ראשי המלכים והשרים במזרח הקדום. ח' כזאת משמשת (בתבנית דומה לזו של

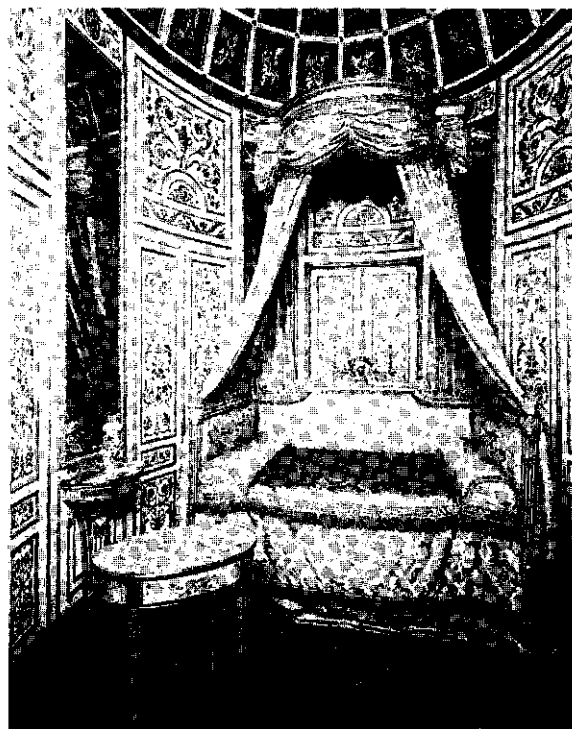

חופתימיטה מפיארת מן המאה ה-18 (המזויאן עלישם ויקטוריה יאליברט, לונדון)

מחילה בחול, ובה הוא אורב לטרף. — ח" רצות (Cara-bidae). רובן שחורות, אחדות בעלות צבעים מתכתיים יפים. רובן חסרות כושר-תעופה, אך מהירות בריצתן. הן שוכנות קרקע, בדרך-כלל ליליות, ומסתתרות במשך היום מתחת לאבנים, הזחל ראשוני, הבוגרים והזחלים טורפים חרקים, תולעים וחלזונות. — ח" שחייניות (Dytiscidae), חיות במים, בעיקר באגמים ובנהלים. הן בעלות כושר-תעופה. הגוף סגלגל ושטוח, הראש שקוע עד לעיניים בתוה; המחור-שים הוטיים. לשם נשימה הן עולות מדי פעם אל פני-המים ומוציאות החוצה את קצה-הבטן. הביצים מוטלות לתוך צמחי-מים, הבוגרים, וכן הזחל הראשוני, טורפים; האהרון מוצץ את טרפו בלסתותיו העליונות הגדולות והחלולות. הם טורפים גם דגיגים קטנים ואוכלים ביצי-דגים. — סביבוניים המים (Gyrinidae) שוחים במהירות על פני המים, כשהחלק התחתון של גופם שקוע במים. עינם מחולקת לשני איזורים — העליון לראייה מחוץ למים, והתחתון לראייה במים. המחוששים קצרים. — חובבות-המים (Hydrophilidae), רובן חיות במים, אבל יש גם מינים החיים ביבשה. המחוששים קצרים, ברוב המינים בחניני הלסתות האמצעיות ארוכים וממלאים את תפקיד המחוששים. הבוגרים, ובמקרים רבים גם הזחלים, ניזונים מחומר צמחי מתפרק. הזחל של הסוג *Hydrophilus*

הקרומיות. הרגליים ברוב הח" רגלי הליכה וריצה; בזבליות (ע"ע) אחדות הפכו הרגליים הקדמיות לרגלי הפירה; בח" מים הרגליים האחוריות שטוחות ובעלות שערות ארוכות, ומשמשות לחתירה; בח" הפרעושיות הרגליים האחוריות משמשות לקפיצה. הבטן מורכבת מ-10 פרקים, אבל רק 5-7 נראים לעין.

ההתפתחות היא דרך גלגול (ע"ע) מלא. הזחלים שונים מאד מהבוגר בצורתם ושייכים לטיפוסים שונים: (1) זחל ראשוני; בעל לסתות חדות, טורף, מחושיו ורגליו מפותחים — ח" רצות, ח" גדות, ח" שחייניות, פרות משה רבנו. (2) דרן; זחל מגושם גלילי, בעל רגליים קצרות, עפ"ר חסרות שימוש; חי עפ"ר בקרקע וניזון משרשי-צמחים או מזבל — זבליות. (3) זחל-תיל; גלילי, דק באופן יחסי, בעל

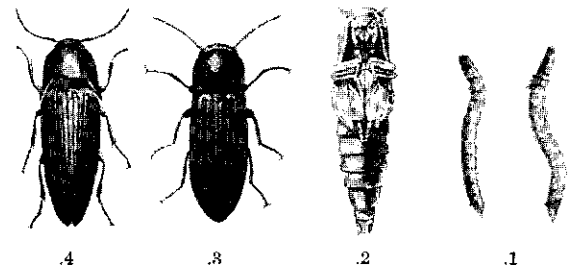

ציור 1. נחוויות, מחוריהחיים של *Agriotes lineatus*; ציור 2. זחלים (×2); ציור 3. כונו (×2); ציור 4. *Cardiophorus rufipes* (×3)



ציור 1. הפושיות א"יות; ציור 2. הפושיות א"יות; ציור 3. טיפוסים מדבריים: 1. *Anthia sexmaculata* (משפ' הרעות); 2. *Prionothea coronata* (משפ' השחרוריות); — מיומי עציפרי; 3. *Capnodis carbonaria* (פפנוריס-השקדים, משפ' הברקניות); 4. *Batocera rufomaculata* (יקרונית-התאנה, משפ' היקרוניות)

כיסוי-גוף נוקשה מאד ורגליים קטנות; חי בקרקע וניזון משרשי-צמחים — נחוויות. (4) זחלים בעלי רגליים מנוונות, הנזברים בגזעי-עצים ובשרשים — ברקניות, יקרוניות. (5) זחלים חסרי רגליים, דמוי-רימות — חדקוניות. הזחל משיל את עורו פעמים אחדות במשך התפתחותו, הנמשכת במינים השונים משבוע עד מספר שנים. הגולם עפ"ר הפשי, וגפיו בולטות מגופו; בפרות משה רבנו הגולם הוא חנוט, כשהגפיים הדקות לגופו.

אורח-החיים של הח" רביגוני מאד. הן מצויות גם ביבשה וגם במים; מהן טורפות — ח" רצות, ח" גדות, ח" שחייניות, פרות משה רבנו; מהן צמחוניות — ח" עלים, חדקוניות, ח" זרעים. יש מהן ניזונות מזבל (זבליות), מפגרים וחרמיריקב (ח" פגרים), מפרות-צמר וממוזנות משומרים (ח" חלב).

ח" רבות גורמות נזק לאדם, ביחוד בדרגת הזחל, ע"י פגיעה בצמחי-תרבות: בעלים — כגון ח" קולרדו (*Le-ptinotarsa decemlineata*), מזיק קשה של תפוחי-אדמה; בגזעים של עצי-פרי — כגון מיני קפנודיס (*Capnodis*) ויקרונית-התאנה (*Batocera rufomaculata*); בזרעים — כגון ח" זרעים (*Bruchidae*); ברהיטים — כגון יקרונית-הרהיטים (*Stromatium fulvum*). ח", שהן זחליהן טורפים, מביאות תועלת, משום שהן פועלות כמדברים ביולוגיים של מזיקים; דוגמה לכך היא פעולת פרת משה רבנו (*Novius cardinalis*) נגד כנימת *Icerya*.

המשפחות החשובות של ח" הן:

ח" גדות (*Cicindelidae*), מצויות בשטחים חוליים שבחוף הים ובגדות הנהלים. עיניהן בולטות; לסתותיהן העל-יזנות בעלות שיניים חדות; רגליהן ארוכות. הן בעלות כושר-תעופה. הבוגרים והזחלים טורפים; הזחל ראשוני, חופר

(וסוגים קרובים לו) הוא טורף, לסוג זה, החי במים, יש מאגר-אוויר מתחת לכנפיה-החפיה, ולשם חידוש מלאי-האוויר הן עולה אל פני-המים.

ח" קצרות כנפיה-חפיה (*Staphylinidae*) — אורך-גופן גדול פי כמה מרחבו. כנפיה-החפיה שלהן מפותחות ומקופלות מתחת לכנפיה-החפיה הקצרות מאד. הן מצויות בתוך חמריריקב, בצואה, בתוך פגרים, מתחת לקליפות-עצים. יש מהן טורפות, ויש מינים החיים בקני נמלים וטרמיטים, והנמלים מטפלות בהם. הזחל עפ"ר ראשוני. — ח" פגרים (*Silphidae*), מחושיהן דמוי-אלה. מצויות בעיקר ליד פגרים, ומהם הן ניזונות. הח" מן הסוג *Necrophorus* קוברות פגרי בעלי-חליות קטנים.

ח" דברים (*Cleridae*), משפחה הנפוצה בעיקר באי-זורים טרופיים, רובן צבעוניות, מצויות על צמחים וניזונות מטרף (חרקים קטנים); גם הזחלים רובם טורפים. זחלי הסוג *Trichodes*, המצוי גם בא"י, מתפתחים בקני דבורים וטרופים את זחליהן של אלו. — נחוויות (*Elateridae*). ח" מוארכות, עפ"ר בעלות צבעים כהים. כשהן מוטלות על גפן, הן יכולות להקפיץ את גופן כלפי מעלה ולהתהפך. הזחלים — זחל-תיל, חיים בקרקע וניזונים משרשי-צמחים. בני הסוג

(מיני Blaps), למשפחה זו שייכות גם ח"הקמה (מיני Tenebrio, Tribolium), המזיקות למוצרי תבואה, כגון גריי סיפ, קמה, סופין וכו'. הזחלים דומים לזחלי-תיל, וניזונים עפ"ר מחומר צמחי.

יקרוניות (Cerambycidae), ח" בעלות גוף מוארך ומחושים ארוכים, לפעמים ארוכים מגוף החרק. מינים אחדים גדולים מאד. הזחלים נוברים מחילות בתוך גזעי-עצים, אחי דים נוברים גם בשרשים. הרגליים מנוונות. הזחל — הדומה לזה של הברקניות — מתגלם בתוך מחילתו במקום סמוך לקליפת-העץ. יש מינים שדרגת-הזחל שלהם נמשכת מספר שנים. ח" אלה מזיקות לעצים וגם לרהיטים.

ח"ע-לים (Chrysomelidae), משפחה עשירה מאד במיני נים בעלי צורות שונות. בתת-משפחת הח" הפרושות (Halticinae) הרגליים האחוריות מפותחות במיוחד ומשמשות לקפיצה. הבוגרים והזחלים במשפחה זו ניזונים מצמחי חים, בעיקר מעלים; יש מקרים שהזחלים קודחים בתוך העלים או בתוך שרשים. הזחל דומה לדרן. — ח"זרעים (Bruchidae), ח" קטנות, שזחליהן גוברים בורעים, בעיקר בזרעי-קטניות, וגורמים נזק רב. — ח"קליפה (Scolytidae), ח" קטנות בעלות שוקיים משיננות בצידן החיצון;

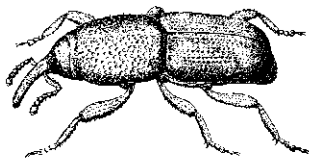

ציור 5. חרקונית האורז (Sitophilus oryza)

הזחלים חסרי רגליים, הן נחשבות למזיקים מסוכנים של עצי היער, מאחר שהן וזחליהן גוברים תעלות בשיפה ובעצה של העצים.

על הגחליליות — ע"ע. על הזבליות — ע"ע. על החרקוניות — ע"ע. על ח"הרפואה — ע"ע. על ח" בארץ-ישראל — ע"ע א"י, עמ' 213/4.

י. מרגולין, זואולוגיה, א', 200-213, תש"ג; צ. אבידוב, E. Reitter, *Fauna*, 190-258, תשכ"א; F. Reitter, *Fauna Germanica: Käfer*, I-V, 1908-1916; E. L. Taschenberg, *Käfer* (Brehms Tierleben, Erg.-Bd. 1), 1928; R. Jeannel, *Coléoptères* (P. P. Grassé, *Traité de Zoologie*, IX), 1949; R. A. Crowson, *The Natural Classification of the Families of Coleoptera*, 1955; H. Bytinski-Salz, *The Cerambycidae of Israel* (Bull. Res. Council of Israel, 5B), 1956; M. Regnault, *Le monde des Scarabées* (Sci. et Av., No. 199), 1963.

יה. ק.

ח" (או חרפושיות) מצריות, חפצי-קודש וחפצי-חול בדמות הח', שנעשו במצרים הקדומה. באמונה המצרית שימשה ח' הזבל (ר') לוח צבעוני; וע"ע זבליות) סמל להתהוות קדמונית ("ההווה מעצמו") של האלהות; המצרים האמינו שהח' כולן זכרים, ושהן נוצרות מתוך כדור-הזבל שהן נושאות עמן. את הח' קראו "ח'פר" ("ההווה"); גופה — יחד עם כדור-הזבל — היו לסמל ולכינוי לאל-השמש ח'פר-רע. — הסופרים הנוצרים הראשונים, שירשו את דימויי-הם של המצרים הקדמונים, נהגו לדמות את ישו לח' ולכנות

Pyrophorus, המצוי באיזורים טרופיים, זחליהם וביצייהם מאירים בדומה לגחליליות.

ברקניות (Buprestidae), ח" בעלות כיסויי-גוף קשה מאד, שקצה גופן האחורי מחודד ומחושיהן קצרים. רבים מן המינים צבעוניים — שחורים, ירוקים, אדומים, זהובים, סגור-ניים — לפעמים בעלי ברק מתכתי יפה. הביצים מוטלות על גבעולים ושרשי-צמחים. הזחל, בעל ראש קטן, חזה רחב, בטן צרה ורגליים מנוונות, נובר מחילות בתוך הצמח. משום כך מינים אחדים הם מזיקים קשים לעצי-פרי. — ח"חלב (Dermestidae), ח" קטנות, שהן וזחליהן מכוסים עפ"ר שערות או קשקשים, גם הן נחשבות למזיקים, משום שזחליהן ניזונים מחמרים הבאים מן החי — עור, פרוות, צמר, וכן גבינות קשות ובשר משומר.

פרות משה רבנו (Coccinellidae), ח" קטנות דמויות הצניכדור. הראש מוסתר בתלכו מתחת לחזה. המחושים קצרים. רוב המינים צבעוניים, עם נקודות כהות. הזחל ראשוני, צבעוני, עפ"ר בעל זיפים על פרקי הבטן. ברוב

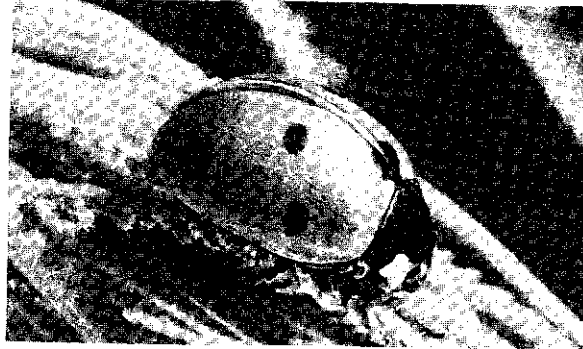

ציור 3. פרת משה רבנו בת שבע נקודות (Coccinella septempunctata) [x 6]

המינים גם הזחל וגם הבוגר טורפים. מזונם — חרקים קטנים רפים, בעיקר כנימות-עלים וכנימות-מגן, אבל יש גם מספר מינים צמחוניים, כגון פרת שתיים-עשרה (Epilachna chry-somelina); במין זה הבוגר והזחל ניזונים מעלי-צמחים, ביחוד מן הדלועיים. לפני ההתגלמות הזחל מדביק את קצה-בטנו אל צמח. והגולם — שהוא תנוש — נשאר כולו בתוך עור הזחל, או תקוע בו בקצהו האחורי.

שחרוריות (Tenebrionidae), משפחה עשירה מאד במינים ונפוצה מאד באיזורים מדבריים, וגם בא"י. רוב מיניה חסרים כושר-תעופה; הכנפיים האחוריות חסרות וכנפיי-החפיה מאוחרת. צבע הגוף עפ"ר שחור. בני משפחה זו הן ח"קרקע הפעילות ביום (מיני Pimelia, Adesmia) או בלילה



ציור 4. שחרורית הקמח (Tenebrio molitor) [x 3]

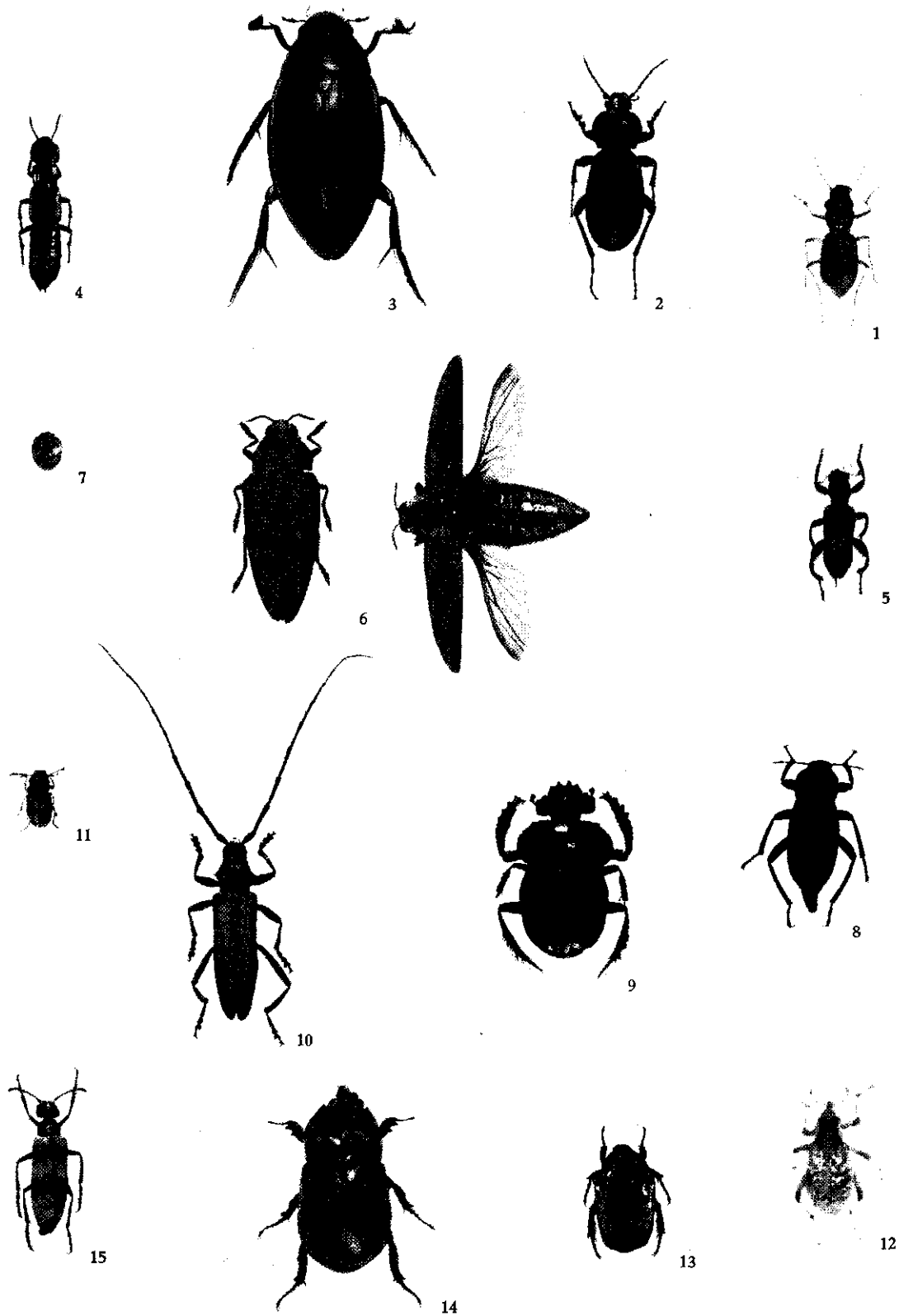

חִפּוּשֵׁי תַּבַּעַת
(בסוגריים — המשפחה)

1. *Megacephala euphratica* (ח"גדות); 2. *Carabus hemprichi* (ח"רצות); 3. *Hydrous piceus* (חובבות-מים); 4. *Physetops giganteus* (קצרות כנפיה-פיה); 5. *Trichodes affinis* (ח"דבוריים); 6. *Steraspis squamosa* (ברקניית); 7. *Epilachna chrysomelina* (פירות משה רבנו); 8. *Blaps sulcata* (שחרוריית); 9. *Mnematidium multidentatum* (זבלית); 10. *Aromia moschata* (יקרניית); 11. *Lachnea cerealis* (Chrysomelidae); 12. *Ammocleonus hieroglyphicus* (חדקוניית); 13. *Potosia cuprea* (זבלית); 14. *Oryctes nasi cornis* (זבלית); 15. *Mylabris syriaca* (ח"רפואה)



חיפושית משובצת בקמיע המורכב, שנמצא על גופתו החנוטה של פרעה תחות-ענח-אמון (במוזיאון של קאהיר)

חפושיות־פּוּאָה (Meloidae), משפחה של חפושיות (ע"ע), הכוללת למעלה מ-2,000 מינים, שנופצים בעיקר באיזורי ערבות וסונות וחיים על גבי הקרקע ועל צמחים נמוכים. ליסוי-גופן של חה"ר רך-יחסית וצבעוני: ירוק או כחול-מתכתי, אדום עם נקודות או פסים שחורים, שחור עם ברק מתכתי. מקצת המינים כנפיהם מנוונות, הם חסרי כושר-תעופה. מינים רבים מפרישים בשעת סכנה, מפרקירגליהם ומפיהם, נוזל המכיל חומר ארסי — קנתריין (ר' להלן). התפתחות חה"ר היא דרך גילגולי-יתר, המתבטא בהופעת צורות אחדות של זחלים בזו אחר זו. זחלי חה"ר טפילים בקנים של דבורניים או בתיקי-ביצים של חגבניים. הביצים מוטלות על הקרקע או בכניסה לקן הפונד-קאי, ומן הביצה בוקע זחל, שבקצות-רגליו 3 ציפרניים. במינים מסויימים זחלים אלה מגיעים בעצמם אל קני הדבורניים או אל תיקי-הביצים של החגבניים בקרקע. במינים אחרים הזחלים עולים על צמחים ונצמדים בציפרניהם לשערות-גופם של חרקים העוברים עליהם. במקרה שהזחל נצמד לדבורה מתאימה, הוא מובא לתוך קן-הדבורה, טורף את ביצתה, משיל את עורו הופך לדרן, הניזון מן הדבש ומאבקת-הפרחים שהדבורה אגרה להזנת זחלה. משתם המזון — הוא הופך לזחל חסר-רגליים (גולם מדומה), ואח"כ שוב לזחל בעל-רגליים, ולאחר נשל נוסף — לגולם, שממנו בוקע הבוגר.

ר' לוח צבעוני.

ז. ה. פאבר, זכרונות אנטומולוגיים (עבר' ת. בורעמרס), 38/9, תש"ו.

הקאנתארידין, $C_{10}H_{12}O_4$, מופק בעיקר מחה"ר מן המין *Lytta vesicatoria* — חפושיות ירוקות, שגדלן 2—3 ס"מ (זבובי-אספמיה"). מבחינה פארמאקולוגית הוא פועל כחומר מבעבע חזק, מנות של 0.1 מ"ג (בתמיסת שמן) בשיי-מוש חיצון כבר גורמות אדממת ומעלות בועיות בעור כתוצאה מהינתקות הציפוי האפיתלי מן העור (במובן הצר); העור התקין מתחדש במהרה. בשימוש פנימי הקאנתארידין מגרה את הקרומים הריריים, ביחוד בדרכי השתן והמין.

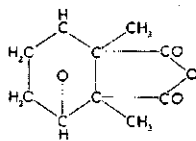

גירוי זה גורם, בין השאר, לקישוי, ומכאן לפנים השימוש בקאנתארידין כסם-משגל. אולם השימוש הפנימי בו מסוכן, מאחר שהוא עשוי לגרום דלקת-כליות קשה. היום עדיין מקובלים ברקחות תכשירי-קאנתארידין כחומר לרטיחות, ואילו השימוש הפנימי בחומר זה פסק.

חִפְיָה (congruentia), מושג ראשוני בגאומטריה מטריית ובעל חשיבות מיוחדת בגאומטריה האוקלידית והלא-אוקלידית כאחד. בגישה האפסיומטית לגאומטריה האוקלידית יחסי הח' של קטעים ושל זוויות הם שני מושגים ראשוניים, שתכונותיהם נקבעות ע"י אפסיומות-הח', האפסיו-מית קובעות, שליחס הח' של קטעים (שסימנו $a \equiv b$) וליחס הח' של זוויות ($\sphericalangle a \equiv \sphericalangle b$) 3 תכונות-יסוד: הם רפלקסי-ויים — $a \equiv a$, וכן $\sphericalangle a \equiv \sphericalangle a$; סימטריים — $a \equiv b$ גורר שגם $b \equiv a$; טראנסיוויים — אם $a \equiv b$, וכן $b \equiv c$, הרי



ציור 6. חפושית של אמנתפ III תוכן הכתובת: הפלר הרג 102 אריות כטו שנים

אותו בשם „הח' הטובה“ (למשל אמברוסיוס בפירוש ללוקאס).

על החמרים, שמהם נעשו הח', על צורתיהן ועל נושאי הציורים החרותים בהן — ע"ע חותם, עמ' 224/5.

הח' המצריות הראשונות הן מימי השושלת ה-6. ביחוד נתרבו בממלכה התיכונה בימי השושלת ה-12, ויותר מכל — בממלכה החדשה; בתקופה זו נעשו גם הנאות שכולן. ייצור הח' נמשך עד ימי השלטון היווני והרומי; מתקופות אלה נשתמרו ח' יפות שנעשו מזכוכית בטכניקה של גילוף. אח החפושיות-הלב" היו שמים על לבו של החנוט; ח' אלו היו, בדרך-כלל, גדולות מן הרגיל, ובמקום ראש הח' בא בהן ראש-אדם. המלכים בממלכה החדשה (מימי האתשפסות ואילך) היו עושים „חפושיות-זכרון“; ביחוד נתפרסמו אלו של אמנתפ III, שבכתובות החרותות בהן מסופר על נישואיו עם תי, על עלילות-הציד שלה, על מרחבי ארצו וכו'.

הח' הן מן המימצאים הנפוצים של החקר הארכאולוגי של מצרים. רובן נמצאו באיזור הדלתא ובמצרים העליונה. ערך מיוחד נודע לאלו שנמצאו בא"י — עדויות לשלטון המצרי בארץ או להשפעת תרבותה עליה: בתל-ג'מה, בתל-עג'ול, בתל-אל-פרעה (בנגב), בגינוסר שבגליל, בברקאי שבעמק-עירון (ח' של המלך החיקסוסי ששי [ע"ע חיקסוס, עמ' 402: תמ']), בשעיר (ח' על שם ניאוסררע, עשויה בימי השושלת ה-18), ביבנה (מתקופת הרעמססים), בתל-נגילה (מימי החיקסוס), באכזיב (מן המאות ה-7—4 לפסה"נ), ח' אלו עשויות עפ"ר סטאטיט.

עם שגברה בדורות האחרונים ההתעניינות בחפצי אמנות מצרית, נעשו במצרים ח' מזוייפות לרוב, הנמכרות לתיירים.

ש. בודנהיימר, הח' בארצות המקרא, א' 126/7, תש"י; P. E. Newberry, *Egyptian Antiquities: Scarabs*, 1906; id., *Scarab-shaped Seals* (Catal. génér. Musée du Caire), 1907; H. R. Hall, *Catalogue of Scarabs etc. in the Brit. Museum*, 1913; W. M. Flinders Petrie, *Scarabs and Cylinders with Names*, 1917; A. Rowe, *Catalogue of Egyptian Scarabs, Scaraboids, Seals and Amulets in the Palestine Archaeological Museum*, 1936.

י. לי.

חפירות ארכאולוגיות. במקרים רבים חל חורבן מיבנים עתיקים בניסבות, שכתוצאה מהן נחסו שרידי העבר בשכבת אדמה, חול או לבה. כדי לחשפם, יש להרחיק באופן שיטתי את הצטברות החמרים האלה, בלי לפגוע בשכבות ובמימצאים המעידים על תאריך הבניין ועל הזמן והנסיבות של חורבנו. פעולת הח' מסתבכת כמעט בכל מקרה ע"י העובדה, שבאתר אחד ישבו בני-אדם בתקופות שונות, והמימצאים מהזמנים השונים נערמו אלה על אלה. — שרידים עתיקים נתגלו בארצות שונות כבר ביה"ב אגב פעולות-בניה. רק בימי הרנסאנס באיטליה החלו לחפש במכוון אחרי חפצים עתיקים ולשמור אותם; הח' נערכו ע"י חובבים ללא שיטה מדעית. רק במאה ה-18 החלו ח' שיטתיות בשני האתרים בסביבות נאפולי, שנתכסו בלבה ועפר בעת התפרצות הוויב ב-79 לסה"נ — הרקולגאום (ע"ע) ופומפיי (ע"ע). בהרקולגאום היו שרידי הבתים מכוסים שכבת-לבה עבה וקשה, והחופרים נאלצו לעבוד תחילה בשיטת המנ-הרות; בפומפיי היתה השכבה דקה יותר, ואפשר היה לגלות את הבתים בחשיפה ישירה מעל פני השטח. בשתי הערים נמשכות הח' עד היום, אבל בימינו אין מעבירים את המימצאים לבית-הנכות, אלא משתדלים לשמור אותם באתר. בפומפיי למדו גם לחשוף באופן שיטתי בית אחרי בית, גוש אחרי גוש ורובע אחרי רובע, תוך חיפוש אחרי קווי-הרחובות וסימון שיטתי של השרידים. — במאה ה-19 פשטו הח' לחל-קים אחרים של איטליה (גילוי קברות האטרוסקים [ע"ע] על שפע כלי-החרס היווניים שבתוכם), ואח"כ — לארצות אחרות. הבעיות הטכניות היו שונות בכל מקרה ומקרה: ביוון — שאף שם החלו הח' השיטתיות בראשית המאה ה-19 — עסקו בעיקר בחשיפת היכלי שיש ואבן, שלא היו מכוסים אלא שכבת-עפר דקה, אך שימשו במשך מאות בשנים למחצבות או לבניינים חדשים במקום; כאן היה צורך בפירוק המיבנים המאוחרים ובשיחזור הבניינים המקוריים. באשור ובבבל — שם הוחל בח' בשנות ה-40 — היו ההיכלות והארמונות בגוויים לבנים, בציפוי של לבנים מזו-גגות. שם חיפשו החופרים הראשונים אך ורק את התבליטים והפסלים, תוך השמדת שרידי הבניינים עצמם; אח"כ, כשפ-ענחו לחזות-החרס הראשונים, שבהם היו חרותות כתובות בכתב-היתדות, החלו שוב לחפור כדי לגלות לוחות נוספים, בלי לשים לב למימצאי הארדיכלות. — במצרים היה מספר השרידים הגלויים לעין רב כל כך, שהח' ממש החלו באיחור (באמצע המאה ה-19); החופרים עסקו בגילוי קברי מלכים ונסיכים ובחשיפת שרידי היכלות שכוּסו בחול. — בא"י (וביחוד בירושלים) נאלצו החופרים האנגלים (החל משנות ה-60) להשתמש בשיטת המנהרות מחשש הקנאות המוסלמית. — באסיה הקטנה החלו הח' בשנות ה-70, בעבודתו של שלימן (ע"ע) בהיסארליק, ששם קבע את מקומה של טרויה (ע"ע). שלימאן המשיך את חפירותיו במיקני (1876/7) ובטירינס (1884) שביבשת יוון; משלחתו והמשלחת הגרמנית שעבדה באולימפיה (1875—1881) פיתחו את שיטת-הח' שהיו נהוגות מאז עד לאחר מלח"ע I. בעיקר בחשיפת בניינים. עבודתם של פלינדרו פיטרי (ע"ע) ויורשיו (מ-1890 ואילך) פיתחה את הבחנת כלי-החרס כאמצעי כרונולוגי מובהק. בדרך זו הונחו היסודות לשיטת-ח' מדעית.

גם $a \equiv c$. אכסיומה אחת קובעת את האפשרות של הקצאת כל קטע נתון על כל קרן נתונה, ונבנה דומה לגבי זוויות. אכסיומה נוספת נותנת את הבניה של סכום של קטעים: אם A, B, C הן 3 נקודות על ישר אחד, כשהקטעים AB, BC הם קטעים זרים, ואם הנקודות A', B', C' מקיימות תנאים דומים, נמצא שאם קיימות הח' $AB \equiv A'B', BC \equiv B'C'$ — קיים גם $AC \equiv A'C'$. האכסיומה האחרונה במערכת זו מקשרת את שני מושגי הח' של קטעים וזוויות (והיא נכללת במשפט-הח' הראשון [ר' להלן]): אם לגבי שני משולשים ABC ו- $A'B'C'$ קיים $AB \equiv A'B', BC \equiv B'C'$ — קיים גם $BCA \equiv B'C'A'$.

חפיפת משולשים היא מושג גאומטרי הניתן להגדרה בעזרת מושגי הח' של קטעים וזוויות, שני משולשים הם חופפים ($ABC \equiv A'B'C'$), אם כל צלעותיהם וזוויותיהם חופפות בהתאמה, ז"א: $AB \equiv A'B', BC \equiv B'C', CA \equiv C'A'$, וכן $\sphericalangle A \equiv \sphericalangle A', \sphericalangle B \equiv \sphericalangle B', \sphericalangle C \equiv \sphericalangle C'$. התנאים ההכרחיים לחפיפת שני משולשים הן הח' של 6 זוגות של עצמים: 3 הצלעות ו-3 הזוויות המתאימות של המשולשים, אך למעשה מספיקה מחצית הדרישות בלבד לקיום הח'. החשובים שבמשפטי-הח' הם: (1) צלע-זווית-צלע — אם במשולש האחד שתי צלעות והזווית הכלואה ביניהן חופפות בהתאמה לשתי צלעות והזווית הכלואה ביניהן של המשולש השני, הרי שני המשולשים חופפים; (2) זווית-צלע-זווית — בהתאמה ל(1); (3) משולשים שצלעותיהם חופפות בהתאמה הם חופפים.

קיימת שיטה אכסיומטית אחרת לביסוס הגאומטריה האוקלידית והלא-אוקלידית, שהיא גורסת רק את יחס הח' של קטעים כמושג ראשוני, ומערכת אכסיומות-הח' דנה תחילה ביחס זה בלבד. בשיטה זו ממלאת התכונה המנוסחת במשפט הח' (3) תפקיד של הגדרת יחס הח' של זוויות, כדלקמן: שתי זוויות α ו- α' שקדקדיהן A ו- A' הן זוויות חופפות, אם קיימות נקודות B, C על שוקי הזווית α ונקודות B', C' על שוקי הזווית α' , שלגביהן מתקיימים 3 יחסי הח' של הקטעים — $AB \equiv A'B', BC \equiv B'C', CA \equiv C'A'$. במערכת אכסיומות-הח' של שיטה זו קיימות אכסיומות, שבעזרתן ניתן להוכיח שהגדרת הח' של זוויות היא בעלת משמעות והיא חד-ערפית. מרבית התוצאות של משפטי-הח' שבגאומטריה האוקלידית אינן תלויות באכסיומת-המקבילים (ע"ע גאומטריה, עמ' 108/9); לפיכך התוצאות הנובעות מהן תקפות גם בגאומטריה הלא-אוקלידית (ע"ע).

הגישה לגאומטריה מבחינת תורת-החבורות (ע"ע חבורה) דורשת את קיומו של מושג המרחק בין שתי נקודות או האורך של קטעים, וכאן שני קטעים נקראים חופפים אם הם בעלי אותו אורך. חבורת התנועות של המרחב השומרות על המרחקים קובעת את הגאומטריה המתאימה, וכן ניתן להכליל את מושג הח' לגבי כל שתי צורות גאומטריות: שתי הצורות T ו- T' הן חופפות, אם קיימת לפחות טראנספורמאציה אחת של המרחב, השומרת על המרחקים ומעבירה את הצורה T לצורה T' . משפטי הח' בגישה זו הם תנאים מספיקים לקיום טראנספורמאציות בחבורות המתאימות של הגאומטריה.

א"ה פרנקל, מבוא למתמטיקה, ב' (חטיבות ב', ג'), תשי"ד.
D. Hilbert, *Grundlagen d. Geometrie*, 1899, 1962⁹, תשי"ח;
K. Borsuk - W. Szmielew, *Foundations of Geometry*, 1960.
ע. ש.

שיטות-הח' הישנות. (א) לפי שיטת התעלות.

שפותחה ע"י דרפפלד (ע"ע), נפתחה תעלה ברוחב של 2—3 מ' לפחות לעבר פני האתר; אם התעלה פוגעת בחומה או ביסודות עתיקים, מרחיבים אותה על כל פני הבניין ע"י עיקוב אחרי קו-הקירות והעמקת הח' עד לרצפת הבניין. (ב) שיטת המנהרות, שלה נזקקו במקרים שבהן לא ניתן — מסיבות שונות — לפתוח תעלה, יקרה מאד וקשה לעובדים ולחוקרים, משום שהיא מחייבת העברת אדמה במנהרות, שהולכות ומתארכות בעת הח', ואין בה אפשרות לגלות אף את תכנית הבניינים שקירותיהם נחשפים במנהרה. (ג) לפי שיטת הרצועות חופרים רצועה, העוברת על פני האתר לכל רחבו ובעומק מלא עד לפני-הסלע; אח"כ חופרים רצועה מקבילה וממלאים בשפך שלה את הרצועה הראשונה, וחוזר תלילה. שיטה זו מאפשרת בדיקת כל השכבות באתר, אולם היא דורשת דיוק רב בהתאמת מישלי השכבות השונות, המקוטעות לרצועות; כמדין נהרס האתר בדרך זו לתלוטין, ואין אפשרות לבדוק את תוצאות הח'. (ד) בכמה אתרים בא"י נהגו בשיטת השכבות — הסרת שכבה אחרי שכבה בתלים עתיקים. בדרך זו מתקבלת תמונה שלמה מהמימצא בכל שכבה ושכבה, אולם הכל תלוי בדיוק הרישום ובהבחנת החופר הראשון, מאחר שאין כל אפשרות לבדוק את התוצאות לאחר גמר הח' כולה. החופרים הראשונים היו מגששים באפלה מחוסר הבחנה וידיעת התאריך הנכון של הממצא. שלימאן, למשל, ירד בטרויה כדי שש שכבות מתחת לעירו של פריאמוס בלי להרגיש בכך. אולם באתרים שבהם השכבות מועטות, כמו באולימפיה, או בקברים בנויים יפה, כמו במיקני, הביאה שיטת התעלות לתוצאות טובות. האספולה הגרמנית, שעבדה בשרידים קלאסיים, פיתחה שיטות הפרה ורישום קירות ושרידי בניה, ידע החלקים הארכיטקטוניים, אבחנת המוקדם והמאוחר בבניינים, וכו'. — במסופוטמיה פותחה באותו הזמן שיטת עיקוב אחרי חומות-הלבנים בתוך ערימות השפך שהצטברו מחורבן החלקים העליונים של אותן החומות — דבר שהיה קשה בגלל אחידות החומר שבשרידי המיבנה והשפך שמסביבו. במצרים ובא"י עמד פיטרי על חשיבות הרישום והבדיקה של שברי החרסים — שהם רוב-רובו של המימצא בכל אתר — ושאר כלי-הבית הרגילים והפשוטים; נתברר, שדווקא חפצים יום-יומיים אלה מאפשרים קביעת התפתחות סגנונית המקבילה לתאריך מסוים, מאחר שלכל תקופה אפייני סגנון מיוחד של הקרמיקה, ובכך הפכו החרסים לכלי-העזר החשוב ביותר לקביעת הכרונולוגיה של המימצאים.

החשובות שבח" שנערכו באותה תקופה הן: ביוון — באי דלוס (ע"י משלחת צרפתית, 1873 ואילך); בבלפזי (ח' שיטתיות ע"י צרפתים, 1892 ואילך); באפידורוס (ע"י יוונים, 1884 ואילך); באגינה (1901, ע"י גרמנים); בסיקון, בארגוס ובקורנתוס (1886 ואילך, ע"י אמריקנים); בתירה (1896, ע"י גרמנים); בספרטה (1906, ע"י אנגלים), ועוד. — באסיה הקטנה — בהאליקארנאסוס (1856/7, ע"י אנגלים) ובאפסוס (1863—1874 ע"י אנגלים, ומ1895 ואי-לך — ע"י אוסטרים); בפרגמון (1878 ואילך, ע"י גרמנים); במילטוס (1899, ע"י גרמנים). בסוף תקופה זו גילה וינקלר (ע"ע) את שרידי בירת ממלכת החיתים בבוגאזקוי (ע"ע), ששם נמשכות הח" 1906 ואילך. — במצרים (ע"ע אגיפטולוגיה) פיתח א. מריט (A. Mariette) פעילות-ח'

ענפה (1850—1881); בעקבותיו הלך מספרו (ע"ע), שהצליח לגלות ב1881 את רוב החנוטים של מלכי מצרים מן הממלכה החדשה; באבוט (ע"ע) נמצאו קברי המלכים בני השושלות 1 ו2 (1895/7); באל-עמארנה, בירתו של אמנחפ IV (ע"ע), נתגלו מלבד הארכיונים הממלכתיים, ארמונות והלקים חשובים של העיר עצמה (1905). במצרים אף פותחה בידי פיטרי שיטה ל"קביעת תאריכים מתוך סידרה" (ע"ע ארכאולוגיה, עמ' 900/3). — באשור ובבל החלו הח' בחרבות ניונה (1842 ואילך, ע"י הצרפתי בוטה [ע"ע] והאנגלי ליארד [ע"ע]); בעיר אשור (ע"ע, עמ' 360) חפר הגרמני אנדרי ב1902—1914; בבבל — הגרמני קולדוי ב1898—1917; בנופר — האמריקני הילפרכט ב1888—1900; בלגש (תל-לוח) — תחילה הצרפתי סרוק (1877—1900), ואחריו אחרים (ע"ע בבל, עמ' 528/9). לח" שנערכו במסופוטמיה ניתן לצרף גם את הח' בשושן (1881 ואילך, ע"י צרפתים). — בסוריה עבדה כבר ב1864 משלחת צרפתית בראשותו של א. רנו (ע"ע); ב1887 נתגלו ע"י חמדי פי בצידון ארונות מלכי צידון; בכרכמיש החלו האנגלים בח' 1911 ואילך; בשמאל חפר הגרמני פ. פון לושאן (1882—1902), בגוזן (תל-חף) — הגרמני מ. פון אופנהיים (1903—1911). — בקפריסין חפרו האמריקני צ'ונולה (1865—1877) והגרמני אונפאלשריכטר ומשלחת אנגלית (1887 ואילך); בפרתים חשף אונס (ע"ע) את שרידי הארמון בקנוסוס (1893 ואילך) והאלבחר — את ארמון פיסטוס (1900 ואילך). — מחפרו שרידי קרת-חדשת באפריקה הצפונית; מ1905 נחשפו שרידי נומאנסיה בספרד. — הגרמנים חשפו את מבצרי הלימס הרומי בין הרינוס והדנובה מ1892 ואילך. — האנגלים ממשיכים בגילוי ערים וחווילות רומיות בארצם, כגון ורולאמיוס (סנט-אלבנו), ושל יישובים וכנסיות מיה"ב הקדומים. — טיפוס מיוחד של ח' מתווה המחקר הארכאולוגי של שרידי מיבני "תרבות-הפלונסאות" הנאוליתית, שנתגלו באגמים ובימות של אירופה המרכזית סמוך לחופיהם.

שיטת-הח' החדשה, בבחירת האתר לח' מודרך החופר לפעמים ע"י תגלית מקרית, הבאה כתוצאה מאירוע טבעי (גשם, רעידת-אדמה) או מפעולת פיתוח, בניה או עיבוד חקלאי. במקרים רבים קווי-החומות ניכרים עדיין על פני השטח או מתגלים בתצלום מהאוויר. לפי סקר החרסים הפזורים על פני האתרים העתיקים ניתן, בדרך-כלל, לקבוע את תקופת ההתיישבות במקום (ר' לעיל, עמ' 845). על החופר המעוניין בבעיה מסוימת לשקול, אם המקום המוצע מתאים לתכניתו, ואם אין בו מימצא רב מדי מתקופות שאינן מעניינו ושיצטרך להרחיקו בהוצאות רבות ובעמל רב. — לאתר בחירת האתר, השגת האמצעים הכספיים לביצוע העבודה, קבלת רשיון מהרשויות המוסמכות וכו' — מרכיב החוקר משלחת, הכוללת עוזרים (תלמידים ומוסמכים לארכאולוגיה), ממונים על העבודה בשטח הח', עוסקים ברישום, וכן מודד, צלם, ועוד, ובמשלחות גדולות — גם אפיגראף, יש לדאוג לאיכסון, לאספקת מזון ומים, לתחבורה, לקשר, להבטחה וכו'. — לאחר גמר ההכנות על החופר לבחור את השטחים להתחלת הח', יש למצוא מקום גאות לשפיכת האדמה שאותה מוציאים משטח-הח', כדי לא לכסות בה שטחים שיש לחשפשם אח"כ. לאחר-מכן מסמנים בשטח ריבועים של 5 מ"ר, ומתחילים לחפור בעומק, תוך שמירה

ואילך), בקדש (1921/2), בקטנה (1924—1929). דורה אורוֹ-פוס (ע"ע) נחפרה תחילה (1922/3) ע"י הבלגי פ. קימון (F. Cumont), ולאחר-מכן (1928—1937) ע"י משלחת צרפתית-אמריקנית. — ב מ ס ו פ ו ס מ י ה יש להזכיר במיוחד את ח" אור (ע"ע; מ 1918 ואילך בידי חוקרים שונים, וביי-חוד בידי וולי (1922—1934)); את הח" בנוזו (1925—1931), בדור שרויכן (ת'רסאבאד; 1930—1935), בכלל-גמרוד (1949). — ב מ צ ר י מ נתגלה ב 1922 ע"י קארטר קבר פרעה תחות-ענח'א-מון (ע"ע), היחיד שלא נשדד; פירסום אוצרותיו נתן דחיפה גדולה לפעולות הח". כמובן חשונות חשיפת קבר התפ-חרס, אמו של ח'ופו (1925), והח" בצוען (1929—1951); מן התגליות האחרונות — ספינות-עץ בקבר ליד הפירמידה של ח'ופו, — בק פ ר י ס י נ עבדו משלחת שוודית (1927—1931) ואחריה משלחת צרפתית (1934), ומ-1946 ואילך); בכרתים נמשכו העבודות בפייסטוס. — ב 1950—1952 עבדה משלחת אמריקנית (שבין חבריה היה אולבריס [ע"ע]) בפעם הראשונה בח" בת ימן — בתמנע ובמארב; אולם עבודתה הופסקה, ולעת-עתה נשאר חצי-האי ערב ארץ לא-ינדעת מבחינת הח". — לעומת זה התפתחה פעילות רבה בהודו, ששם חשף ג'ון מרשל (ע"ע) מ 1932 ואילך תרבות חדשה ובעלת רמה גבוהה בעמק-האינדוס (ע"ע הודו, עמ' 502—504); ליד מאדראס מצא מ. וילר (ע"ע) שרידים של מושב סוחרים רומיים. — בא פ ג א נ י ס ט נ נתגלו (1938) בכגראם שרידי תרבות יוונית-הודית מעור-בת (ע"ע גנדהרה). — מאמצע המאה ה-19 ואילך עסקו החו-פרים הרוסיים בחקר הקברים והחורבות המפורזים בערבות רוסייה הדרוֹמית; סיגנונם מעורב מהשפעות תרבותיות יווניות ורומיות (המתבטאות ביבוא כלים, בתוכם גם כלי-זהב מגולפים, כלי-שנהב, וכו') והשפעות מזרחיות — פרוסיות וסיניות.

ב מזרח הרחוק נחפרו בווייטנאם של היום שרידי תרבות צ'אמפה מן המאות ה-3—17 לסה"נ (ע"ע ויטנאם, עמ' 116/7). המחקר הארכאולוגי השיטתי של עברה של סין התחיל רק בדורות האחרונים, והשלטון הקומוניסטי מקדם אותו במרץ רב. המחקרים באיזור שמצפון לנהר הצהוב כבר העלו מימצאים (יצירות אמנות-ברונזה) השופכים לראשונה אור על תרבות תקופת שושלת-שאנג (האלף ה-2 לפסה"נ). אולם מחקרים אלה נשענו ברובם על סקר פני הקרקע; הח" להכרת הנסתר באדמה מתחת לנגלה עדיין נמצאות ברא-שיתן.

על הח" בא"י — ע"ע, עמ' 1129—1143 (וכן בכרך-המילואים).

בראשית פעולות הח' העבירו המשלחות הזרות את המימ-צא לארצותיהן, ובדרך זו נוצרו אספיה-עתיקות המפורסמים בבירות אירופה; אולם כבר בסוף המאה ה-19 נאסר יצוא העתיקות מיוון, מאיטליה ובמידה מסויימת — גם מתורכיה. במחצית הראשונה של המאה ה-20 נהגו לחלק את המציאות בין ארץ-מוצאן ובין החופרים. אולם היום נוהגות הממשלות במידה גוברת והולכת לשמור את כל המימצא בארצן.

יש להבדיל בין ח" ארכאולוגיות, במובן המדוייק של מושג זה, ובין חשיפת שרידים ארכאולוגיים — ז"א הגילוי והמחקר של מיבנים היסטוריים, או מימצאים אחרים מתקופות קדומות, שלא היו קבורים במעמקי האדמה ונראו על פני השטח, אלא שהיו מצויים באיזורים שהפכו במרוצת הזמנים

על מחיצות של 1 מ' בין הריבועים והקפדה על כך, שקירות המישבצות יהיו אנכיים ככל האפשר. הריבועים מסומנים במספרים, המשמשים סימנים לאיתור האתרים המיוחדים (locus) לגבי המיבנים הנחשפים. — משימתו הראשונה של החופר היא לקבוע את סדר השכבות והמיבנים המת-גלים בח'. לשם כך הוא משתמש בעיקר בבדיקת החתכים הנראים בקירות המישבצות: אפילו היתה לאתר רק תקופה אחת של בניה, נראים בחתך: (1) קרקע בתולה; (2) תעלת-היסוד של החומות; (3) יסודות החומה עצמה; (4) רצפת המיבנה — במיפלס גבוה מהיסודות; (5) שכבת-שרידים מתקופת השימוש במיבנה; (6) שכבת החורבן שלאחר ההרס; (7) שכבת האדמה שמעל לשכבת ההרס. המצב מסתבך, אם היו באתר כמה תקופות של התיישבות, כשבני כל תקופה מאוחרת חפרו תעלות, ואגב כך שדדו את אבני המיבנים הקודמים ושברו את רצפותיהם. שכבות השרידים שונות לפי טיב המיבנים: המיצבר קטן יותר בהיכלות ובניינים ציבוריים, ורב יותר בבתי פרטיים, ועוד יותר — ברחובות, שאליהם נשפכו האשפות בימייקדם. נוסף על כך נבנו הערים הקדומות על גבעות טבעיות בעלות מיבנה משופע, וגם דבר זה משפיע על מיבנה השכבות. הכלל הוא — שהשכבות העליונות הן המאוחרות, והחתונות הן הקדומות; אולם לא תמיד קובע סדר סכמתי זה. — כל קיר המתגלה בח' מקבל מספר סידורי; כל חדר, קבר או מיבנה אחר — מספר של אתר (מיוחד). החפצים המתגלים בעת הח' מוכנסים לסלים, שלכל אחד מהם ניתן מספר סידורי וציון המיפלס שאליו הגיעו בעת הח'. תכנית החומות ומקומות-המוצא של הכלים שבסלים נרשמים ביומנים. אם מגיעים לרצפה ומסירים אותה, נקבעים לאתרים המיוחדים מספרים חדשים. יש לשים לב במיוחד למימצא בין-שכבתי ולשכבות-עפר המעידות על שריפה. כשמגיעים לקרקע בתולה, מכינים חתך מדוד של סדר השכבות, וכן תיאורן וציון מקומן בחתך. את המימצא בוררים בכל יום בתוך הסלים, תוך כדי רישום תיאור כללי של החפצים המצויים בסל. בסוף העונה מתחילה פעולת בירור הכלים ותיאורם; לאחר-מכן מצלמים ומציירים אותם. מכלול המימצאים, יחד עם תכניות הקירות והרצפות ותצלומי המיבנים, מאפשר את שיחזור תולדות האתר, שידי-עתו היא מטרת הח"א: הוא מעמידנו על תולדות הבניה, על זהותם של המתיישבים מפחינה אתנית, על חילופי האוכי-לוסיה, על הרמה התמריית של התקופות השונות, על קשרי המסחר, על תאריכי מלחמה וחורבן. — מאחר שהחופר עשוי להרוס במיידיו את העדות שעליה הוא מסתמך, נוהגים היום להניח חלק מהאתר כמות שהוא, כדי לאפשר בדיקה נוספת של תוצאות הח'.

ואלה פעולות-הח' החשובות בתקופה שלאחר מלחמת-העולם I: באנטוליה נחפרו אלישר הויק (1927—1932) ואַלְגֵ'ה הויק (1935—1939), ומ 1948 ואילך — פּוֹלֵטְפֵה ליד קיסרי, מקום-מושבם של סוחרים אשוריים בימי החיתים; בקאראטפה (1947—1952) נתגלו כתובות חיתיות ושמיות, ואף לוחות-תבליטים; בקיליקיה נערכו ח" בטרסוס (מ 1935 ואילך). — בצפון-סוריה נערכו ח" באנטוליה (1932—1939, ע"י אמריקנים); באלֵ'ח' (1936—1949, ע"י וולי [ע"ע]), בחמת (1931—1938), בבקעת עמוק (1933—1936); מספר רב של ח" נערכו מטעם מוסדות צרפתיים: באגריית (ע"ע; מ 1929 ואילך), במארי (מ 1933 ואילך), בגבל (מ 1921

חֶפְקָה (pumex), זכוכית וולקנית דמויית קצף. המופיעה בצורת פליטות וולקניות. ולעתים רחוקות יותר — כזרם-לבה. הח' נוצר ע"י התקררות פתאומית של לבה רותחת מקציפה. תוך התהוות מיקפא מלא בוועות-גאון. הוא נוצר מלבות מכל הסוגים, אך עפ"ר מן הלבנות החמוצות מטיפוס הריאוליטי, שהן עשירות ביותר בגאזים. לח' צבע אפור, לפעמים חום או אדמדם, וברק של משי או שעווה. החומר בנוי סיבים עדינים, חוטים, או קרומים מסביב לחללים, ומשקלו הסגולי 2.3—2.4; בגלל ריבוי החללים שבו משקלו הסגולי של סלע-הח' הוא פחות מ-1, ז"א — הוא צף על-פני המים. סלע-יח' נמצאים רק בסביבת הרי-געש פעילים, או שהיו פעילים בעבר לא-רחוק, במקומות רבים בעולם, באיים וולקניים, באיסלאנד, בנירזילנד ועוד. אבקת-ח' נישאת ע"י רוחות למרחקים גדולים ויוצרת מירבצים (פומיציט) במרחק אלפי ק"מ מהרי-געש (וע"ע לבה). — גושים ואבק של ח' נמצאים לאורך החוף היס-תיכוני של ישראל. הם מובאים הנה ע"י זרמי-מים מהרי-הגעש שבים האגאי ואולי גם מן האיים הליפאריים.

הח' מופק בעיקר לצרכי-בניה, כגון לייצור אגרגאטים קלים, וכתוספת למיני-מלט מיוחדים, וכן להכנת לוחות לבידוד תרמי ואקוסטי וכו'; כמו-כן הוא משמש כחומר השחזה וליטוש בתעשיית מתכות, רהיטים, מכוניות וכד', כחומר-ניקוי וכמילוי בתעשיית הצבעים וכו'. מירבצי פומי-ציט שבסביבת פוצואולי באיטליה נוצלו כבר ע"י הרומאים לייצור מלט, ומכאן שמו פוצואולאנה. הח' המתאים ביותר לצרכים טכניים מובא היום מן האיים הליפאריים.

חֶפְקָה בֶּן יַעֲלִיָּה (המחצית השנייה של המאה ה-10), ראש-ישיבה ובעל הלכות בשלהי תקופת הגאונים. על

חייו ידוע רק שהיה עיוור; במכתב מן הגניזה הוא מכונה ה"אשורי", כל' בן מוצל שבבבל, ותארו — "אלוף", ו"ראש-כלה". חיבורו העיקרי הוא כתאב אל-שראיע (ספר המצוות), שהיה מחולק כנראה ל-36 ספרים. לידינו הגיעו הספר הרביעי, הדן בקרבנות, וקטעים מן הספר השלישי על דיני נזיקין ומן הספר החמישי על טומאות מיוחדות. קטעים מדבריו נשתמרו בכתבי מחברים אחרים. בחיבורו חולק ח' על ספר "הלכות גדולות" (ע"ע) בנוגע לסדרן ומניינן של המצוות. שיטתו היא לדון בכל מצוה לאור השקלא-טריא בתלמוד ולהסביר את טעמיה. אבל אין הוא מביא את דעות הגאונים. יש בדבריו גם הערות לשוניות ודקדוקיות. יש משערים, שספרו של ח' היה מכוון נגד "ספר המצוות" של ענן. מייסד הקראות, אע"פ שאין בו דברי פולמוס נגד הקראות. — חכמי צרפת ואשכנז מיה"ב מרבים לצטט את "ספר חפ"ק", אבל מסתבר שלספר זה אין כל קשר עם ח'. גם את ספר "וזהוהיר" (1873) ייחסו שלא בצדק לח'.

ב. לוי, ספר מתיבות וספר חפ"ק, תרצ"ד; ח. טשרנוביץ (רב צעיר), תולדות הפוסקים, 117-130, 1946; מ. צוקר, קטעים חדשים מס' המצוות לר' ח' (Proc. Amer. Acad. Jew. Res.), 1961; M. Steinschneider, Die [החלק העברי, 1], (XXIX), 1961; arabische Literatur der Juden, § 62, 10, 1902.

חֶפְקָה, יֶשָׁה (יעקב) — Jascha Heifetz — (נר' 1901, ויל-נה), כנר אמריקני-יהודי, כבר בגיל 3 התחיל ללמוד נגינה בכינור, ובן 5 הופיע בציבור. ב-1909 נת-קבל ללימודים בכיתת-האמנים של לאופולד אואר (ע"ע)

לשממה שלא דרכה בה רגל אדם במשך תקופות ארוכות, או שנסתרו מעיני רואים ע"י שיגשוג צמחיית-בר מסביבם ומעליהם, או שמהותם ומשמעותם לא הוכרו ולא הוסבה אליהם תשומת-לב. אתרים אלה מתגלים לעיתים במקרה ע"י תיירים, וחקירתם אינה קשורה מלכתחילה בטכניקה של ח' — לעתים אין כל ההכנה למחקר אלא עבודת ניקוי ושיפוץ, או איסוף ורישום של הממצאים; לפעמים יש לעסוק בבירוא היער; לפעמים באות ח' ממש כדי להשלים את המחקר הזה. דוגמות מובהקות לכך הן: פרשת המחקר של אַנגְקוֹר (ע"ע), מרכז ממלכת קְהֶמֶר, שנתגלתה ב-1860 בג'ונגל של קמבודיה של היום; ובצורה בולטת ביותר — עיקרה של הארכאולוגיה של אמריקה הקדמ-קולומביאנית: גילוי חרבות ערי המ'ה (ע"ע) בג'ונגלים של אמריקה התיכונה וחיפתן, הנמשכת והולכת עד היום (ע"ע אופסמל); גילוי הערים והמבצרים של האינקה (ע"ע) ושל התרבויות הקדס-אינקיות בפרו (ע"ע), שהתנוססו על פסגות האנדים, אולם נעזבו לאחר הכיבוש הספרדי ונשכחו במשך דורות רבים. דומה לכך היה גורלם של חרבות זימפונה (ע"ע) באפריקה המרכזית-דרומית. — הערים העתיקות של מפסיקו (ע"ע) ושל אמריקה התיכונה והפיראמידות המדורגות שהקימו בני מאיה והאצטקים, וכן שרידי חרבות האינקה באמריקה הדרומית — כל אלה התגלו מעיקרם על פני השטח; ואילו התרבות הטולטקית, הקדומה בתרבויות אמריקה, נחשפה מכוח ח' ארכאולוגיות בערי המאיה והאצטקים, אלא שהח' הללו לא היו מבוססות על סטראטיפי-קאציה שיטתית בדומה לח' הארכאולוגיות בארצות המזרח הקדום. — גם חקר תרבות-האינדוס (ר' לעיל) ראשיתו היתה בסקר ובמעשי-חשיפה, שאחריהם באו ח' עזר בערים העתיקות.

אין לראות כח' את טכניקת המחקר הארכאולוגי המת-נהל ע"י סקר וצילום של שטחים מן האוויר, בדרך של גילוי מיבנים קדומים, שרישומיהם ניכרים בצורת פני-הקרקע. על כך, וכן על טכניקות חדישות אחרות של המחקר הארכאולוגי — ע"ע ארכאולוגיה [כרך-מילואים]. — כמו-כן אין להגדיר כח' ארכאולוגיות את חקירת שיכונני-המערות של האדם הקדמון, ולא את הח' שהביאו לגילויים של שרידי האדם הקדמון עצמו; וע"ע פלאונטולוגיה: האדם.

וע"ע ארכאולוגיה, תמ': עמ' 901/2.

וכן ע"ע אגאית, הציויליזציה ה'; אפסוס; בוגאזוקי; ברזנזה, תקופת ה'; דורה-אורופוס; דלפוי; הלשטט, עדן. תמ': כרך י"ב, עמ' 253/4, 631/2, 665/6; ט"ו, עמ' 411, 409/10.

מ. אבריונה וס. ייבין, קדמוניות ארצנו, א' 73-75, תשט"ו; W. F. Bade, *A Manual of Excavation in the Near East*, 1934; F. Koepf, *Gesch. d. Archäol.* (Hdb. d. Archäol. [Hrsg. W. Otto], I), 1939; R. F. Heizer, *A Manual of Archaeol. Field Methods*, 1950; C. L. Woolley, *Spadework*, 1953; M. Wheeler, *Archaeol. from the Earth*, 1954; A. Monraït, *Archeologia в СССР*, 1955; K. M. Kenyon, *Beginnings in Archaeol.*, 1961; J. A. H. Potratz, *Einführung in d. Archäol.*, 1962; B. Brothwell, *The Scientific Revolution in Archaeol.* (Discovery, XXIII), 1962; H. de Saint-Blanquat, *L'archéol. à l'heure de techniques*, I-III (Sci. et. Av., No. 204-206), 1964.

מ. א. י. מ.

אלפסנדר. שטחו כ-120,000 דונם, מהם כ-110,000 דונם ראויים לעיבוד, הוא מיושב בצפיפות חקלאית שהיא מן הגדולות ביותר בארץ; אוכלוסייתו כ-18,000 נפש (1964).

עד להתנחלות היהודית החדשה היה האיזור ידוע בשם ואדי חַנְאֵרֶת, ע"ש השבט הבדווי חוארה, שנדד בשטחים שהיו שוממים ומכּוּסֵי ביצות. אדמות העמק נגאלו ע"י הקהק"ל ב-1929. העמק פותח כיחידה התיישבותית שלימה, ע"פ תכנית אחידה; לקיבוצים, למושבים ולמושבי-עובדים הוקצו שטחים מחולקים ליחידות משקיות בנות 30 דונם. לאחר סבל רב שעבר על המתישבים בשנים הראשונות של המיבצע, הביאה ההתיישבות בעמק-ח' להתפתחותו של סוג חדש במשק החקלאי — המשק המעורב, שעליו מושתתת כלכלתו הפורחת של האיזור. כיום נמצאים בעמק-ח' 48 יישובים; הגדול שבהם — כפר-ויתקין, מן המושבים הגדולים בישראל. בין היישובים נכללים גם כפר-דייגים, שיכונני-עולים, וכן מוסדות-חינוך חשובים: בי"ס לדיג, מדרשה חקלאית (מוסד-רופין) ובי"ס תיכון לחקלאות, ישיבה חקלאית.

י. ז. ה. איש הרוביק, א"י ושכנותיה, 277, 1923; א. גרץ, עמק ח', תשט"ז; י. לוינסון, השרון, תשכ"ג; W. F. Albright, *The Site of Tirzah and the Topography of Western Manasseh* (JPOS, XI, 251), 1931; B. Maisler (Mazar), *Die westliche Linie d. Meerweges* (ZDPV, 58, 82), 1935; F. M. Abel, *Géographie de la Palestine*, II, 23, 81, 348, 1938.

מ.

חַפְרָפְרוֹת. החפרפרתיים (Talpidae) הם משפחה בסדרת אוכלי-חרקים (ע"ע), שהסתגלה לחיים תת-קרקעיים. גופם גלילי ומכוסה פרווה צפופה ורכה; הרגליים והזנב — קצרים. הגולגולת ארוכה, משוטחת ועצמו-תיה מאוחזות, כדי שתוכל לעמוד בפני לחץ האדמה. החרטום יתדי ועפר מוארך בצורת חדק. העיניים זעירות ולפעמים מכוסות לגמרי ע"י העור. אפרפסות-אזניים חסרות, אך הש-

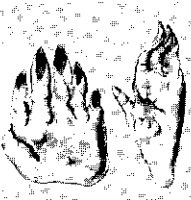

כפרגל קדמית של קיפוד (ימין) ושל חפרפרת (שמאל)



חפרפרת אירופית (Talpa)

מיעה טובה; הח" מגלות את טרפן ע"י קליטת רחשו באדמה. גם חוש-הריח וחוש המישוש מפותחים בהן ועוזרים להן במציאת הטרף. ברוב המינים קיימות כל 44 השיניים, ומספר הטוחנות וצורתן הוא סימן-הכר עיקרי של המשפחה. מזונן בא מן החי: שלשולים, חרקים וזחליהם, סרטנים וחוליתנים קטנים. הרבייה מועטת; הנקבות ממליטות פעם בשנה 1-6 גורים. החפרפרתיים נפוצים במחצית הצפונית של כדור-הארץ, בין קווי-הרוחב 30° ל-50°, אבל הם נעדרים באפריקה וכן באסיה מישראל עד הודו.

המשפחה כוללת 5 תת-משפחות: (1) חפרפרות (Talpinae), בעלות עצם-חזה גדולה ובעלת קרין, שבו מתאחים שרירי-החזה המשמשים לחפירה; הרגליים הקדמיות חזקות וכפותיהן רחבות הרבה יותר מן האחוריות. הח' האירופית (Talpa) ארפה 15 ס"מ. מבחינת בניין הקן

בקונסרוואטוריון בפטרבורג; שם הופיע לראשונה ב-1911. לאחר-מכן ערך מסעות בארצות-אירופה וניגן בניצוחם של מנצחים כפורסמים. לאחר שפרצה המהפכה הרוסית היגרה משפחתו לאה"ב, ושם הופיע ח' לראשונה ב-1917 באופרה המטרופוליטנית בניו-יורק. ב-1926 ביקר לראשונה בא"י וערך כאן סידרה של קונצרטים, שאת הכנסותיהם תרם לבניין אולם-קונצרטים בתל-אביב. לאחר הקמתה של מדינת ישראל הופיע אף כסולן עם התזמורת הפילהארמונית הישראלית. — אפ"י גיית לאמנות-הביצוע של ח' היא השליטה המוחלטת על הטמפראמנט ע"י משמעת רוחנית וטכנית חמורה. מלחינים חשובים בנייזמנו כתבו בשבילו קונצ'רטות לכינור. הוא עצמו חיבר קאדנצות לקונצ'רטות לכינור של מוצארט, בט-הובן ובראם ועיבודים של יצירות מוסיקאליות שונות.

חַפְּץ תַּיִם, יישוב חקלאי מדרום לגדרה, הקיבוץ הראשון לתנועת פועלי אגודת ישראל; נקרא ע"ש ר' ישראל מאיר הכהן מרדיו (ע"ע). נוסד בתש"ד ע"י קיבוצי-הכשרה, שקמו מתוך תנועת הנוער החרדי "עזרא" בגרמניה בהשפעת רעיונותיהם של יצחק ברויאר (ע"ע) ונתן בירנבאום (ע"ע). קיבוצי-הכשרה אלה נכשלו בנסיונם להגיע להתיישבות באמצעות אג"י; לפיכך החליטו להתיישב על אדמת הקק"ל ובעזרת קרן-היסוד. — מטרות הקיבוץ: למצוא פתרונות לבעיות ההלכה בחקלאות (כגון החליבה בשבת, כלאיים וכד') ולשמש דוגמה לחי יצירה ברוח התורה; בין השאר הקיבוץ מורה דרך לפתרון בעיית קיום מצוות שמיטת-קרקע כהלכתה במשק חקלאי מודרני ע"י פיתוח שיטת גידולי חצץ ומים (ע"ע הידרופוניקה). בקיבוץ נתחנכו מאות בני נוער חרדי עולה. — במשק כ-480 נפשות, ומחיתו על משק חקלאי מעורב על שטח של 7,000 ד' ועל בית-המרגוע שבמקום.

י. בראהרן, חזון והגשמה (קובץ "קמה"), תשי"ב; צ. וולף, לתולדות המשקים החרדים בארץ (המעין, ג'), תשי"ד; ג. קצבורג, קיבוץ ח"ה (ס' "נחלת אמונים"), תשט"ז.

חַפְרָ, במקרא נזכרות: עיר ח' — בסמיכות לתפוח ולאפק, שהיא ראש-העין של היום, — כעיר שמלכה נוצח בידי יהושע (יהו' יב, יז); ארץ ח' — יחד עם ארבות ושכה, שהיא סמוכה לטול-כרם של היום, — כאחד המחוזות של שלמה (מל"א ד, י). כל הנתונים הללו מעידים, שמקומה של ח' היה בשרון הצפוני. ח' הוא שמה של משפחה משבט מנשה (במד' כו, לג; יהו' יז, ב), שבנחלתו נכלל האיזור ההוא.

היום נקרא בשם עמק-ח' (ע"ע א"י, עמ' 52) איזור השרון המרכזי-צפוני, שבין נתניה לחדרה, שאותו חוצה נחל-



עמק חפר: נוף בקרבת בית-זאהר;

נות של המערכת, ובהתאם לכך פוחת מספר דה"ת. למשל: במערכת בת 2 נקודות, ששיעוריהן x_1, y_1, x_2, y_2 ושהן קשורות ביניהן באופן צפיד — כלומר שהמרחק ביניהן R קבוע — אפשר לייחס לאחת מהן 3 ד"ת, ואילו השניה נמצאת חפשיה לנוע מסביב לראשונה על פני מישור טח בלבד, שהוא פני הכדור שמחוגו הוא R . נמצא. שלמערכת כולה יש רק 5 ד"ת (ולא 6). מבחינה מאתמאטית מבוטאת ההגבלה ע"י המשוואה:

$$(x_2 - x_1)^2 + (y_2 - y_1)^2 + (z_2 - z_1)^2 = R^2$$

כל משוואה מגבילה, שהיא בלתי-תלויה באחרות. מקטיגה את מספר דה"ת ביחידה; במערכת של n נקודות בעלת r קשרים מגבילים מספר דה"ת הוא $f = 3n - r$.

בגוף נוזלי או בגוף מוצק-עווית מספר דה"ת הוא גדול מאד. ואילו בגוף צפיד מספיקים 6 נתונים בלבד לקביעת מצב הגוף כולו. קביעת שיעוריהן של 3 מנקודות הגוף הצפיד, שאינן על ישר אחד, קובעת את מצבן של כל נקודותיו; אולם גם לגבי 3 נקודות אלו קיימות 3 הגבלות — המרחקים בין כל זוג-נקודות הם קבועים; לפיכך מספר דה"ת הוא $f = 3 \times 3 - 3 = 6$.

מבחינים בין ד"ת של תנועה-העתקה, של סיבוב ושל תנודה. במערכת של 2 נקודות הקשורות ע"י מוט צפיד יש 3 ד"ת של העתקה 21 של סיבוב, אם אחת הנקודות חפשיה גם לתנודה לאורך הציר-המחבר ביחס לשניה, מתוכם 6 עליהן ד"ת של תנודה, והמערכת כולה נעשית בת 6 ד"ת, בדומה ל-2 נקודות חפשיות. לגוף בעל n נקודות החפשיות גם לתנודה, כגון מולקולה פולי-אטומית, יש $3n$ ד"ת, מהן 3 של העתקה; ואם אין הנקודות נמצאות על ישר אחד — מצויות עוד 3 ד"ת של סיבוב; שאר דה"ת, שמספרן $f_v = 3n - 6$, הן ד"ת של תנודה. במולקולה-קווית קיימות רק 2 ד"ת של סיבוב; לפיכך במקרה זה: $f_v = 3n - 5$.

במולקולה תלת-אטומית ABC (רא' ציור) אפשריות 3 תנודות בלתי-תלויות (לאורך AB, AC, BC), וקביעת שלוש המרחקים הללו מספיקה למניעת כל תנודה. במולקולה

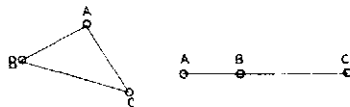

קווית, שבה נקבעו המרחקים AB ו-BC, עדיין נשארות לנקודה C 2 ד"ת לתנודות ביחס לציר AB (על פני מישור כדורי שמחוגו הוא BC): כאן קיימות 4 ד"ת של תנודה.

במערכת הנתונה לתנאים אי-הולונומיים (שאינם ניתנים לאינטגרציה) נמצא מספר דה"ת בתנועה אינפיניטסימלית קטן מן המספר המתאים לתנועה סופית. למשל: גלגל שהקפו מחודד בצורת להב, המתגלגל על פני מישור, יש לו לגבי כל תנועה אינפיניטסימאלית ד"ת אחת — שהרי הוא נע לאורך קו; אולם למעשה יכול הוא להגיע לכל נקודה על פני המישור בעקבות סיבוב מסביב לנקודה-המגע שבינו ובין המישור.

(2) במקרה הסטטיסטי מקובל כהגדרת דה"ת של מערכת — מספר האיברים הריבועיים הבלתי-תלויים הנכנסים לביטוי המציין את אנרגיית המערכת. בין מספר דה"ת לפי הגדרה (1) ולפי הגדרה (2) יש הבדל בכל מקרה של מערכת בעלת ד"ת של תנודה. משום שכל צורה של תנודה תורמת שני איברים ריבועיים לביטוי האנרגיה —

וצורת ערימות-האדמה שהיא מעלה היא דומה להלד (ע"ע), ויש טועים וקוראים לזה האחרון בשם ח', — המונח „לחפר פרות" שבמקרא (ישע' ב, כ) מכוזן, אולי, לעטלף-הפירות, ובודאי לא לח' שאינה מצויה בא"י.

(2) דֶסְמָנִים (Desmaninae) — שוכני-מים אירופיים, שרגליהם האחוריות מפותחות הרבה יותר מן הקדמיות

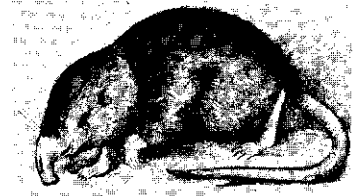

דֶסְמָנִים (Desmana pyrenaica)

ואצבעותיהן מחוברות ע"י קרום-שחיה; הזנב ארוך. —

(3) סְקָלוֹפִים (Scalopinae) — בע"ח תת-קרקעיים, הנפוצים באמריקה הצפונית ובמזרח-אסיה. — (4) ח' מצויצת (Condylura) — תת-קרקעית, שזכנת על-יד מים, מיוחדת בתדק שהיא מצויידת ב-22 גדילים בשריים (מקרה יחיד בין-נקים!). נפוצה באמריקה הצפונית. — (5) אורופִסִילוס (Uropsilus) — הפרימיטיווי שבמשפחה. אורך גופו 7 ס"מ, וכן גם אורך זנבו. בצורתו ובאורח-חיוו הוא דומה לחדף (ע"ע), פרט לגולגולת ולשיניו, שהם דומים לשל (1).

תפוצתו: טיבֶט וצפון-סין.

בשם ח' מכנים עוד כמה יונקים אוכלי-חרקים תת-קרקעיים, שאינם שייכים למשפחה זו: הח' הזהובות — ע"ע אוכלי-חרקים, עמ' 838; ח' הכיס — ע"ע חיות-כיס, עמ' 356.

ג.ה. טור-סיני, לחפר פרות ולעטלפים (לשוננו, כ"ו), תשכ"ב.

מ. דו.

חֶפְשׁ, דְּרָגוֹת. (1) במכאניקה — גודל פיסיקאלי,

שמציין את מספר הקואורדינטות הבלתי-תלויות, הקובעות את מצבה של מערכת-נקודות; לשון אחרת: מספר דה"ת של מערכת הוא מספר הנתונים הבלתי-תלויים, שהוא דרוש ומספיק לקביעה חד-ערפית של מצב המערכת הנתונה, מושג ה"מצב" מתייחס כאן למידת חופש-התנועה של המערכת, כשמספר דה"ת מבטא את האפשרות לתנועה של חלקי המערכת (ולא את תנועתם בפועל).

כל נתון הקובע ד"ת ניתן לייצוג ע"י קואורדינטה $q(t)$, החפשיה להשתנות עם הזמן באופן בלתי-תלוי בשאר הנתונים. למשל: נקודה בודדת, החפשיה לנוע במרחב, היא בעלת 3 ד"ת — מצבה נקבע ע"י שלושת השיעורים של הנקודה במערכת-קואורדינטות במרחב; ואילו נקודה חפשיה לתנועה על גבי מישור, אין לה אלא 2 ד"ת, וזו החפשיה לנוע לאורך קו בלבד היא בעלת ד"ת אחת — מצבה נקבע כשנתון מרחקה לאורך הקו מנקודת-ראשית נתונה.

מספרי ד"ת הם חיבוריים: מספר דה"ת של מערכת המורכבת מכמה גופים, שאינם קשורים ביניהם, שווה לסכום דה"ת של חלקי המערכת; למשל: מספר דה"ת של מערכת של n נקודות, שכל אחת מהן חפשיה לנוע במרחב, ניתן ע"י $3n$. לעתים יש הגבלות בתנועה היחסית של הנקודות השור-

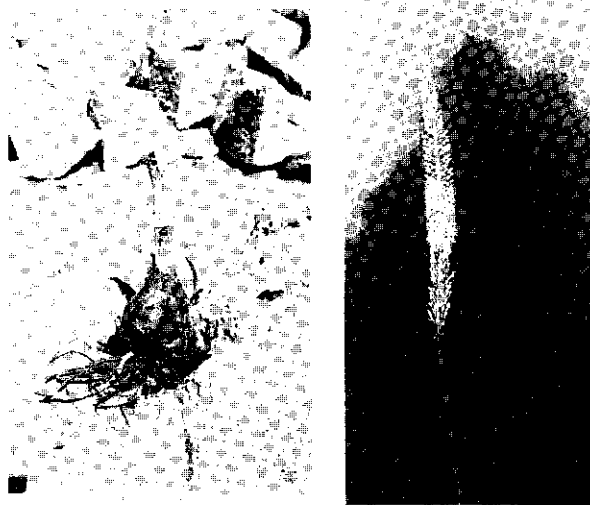

בצל החצב (עקור) וציצת שרשי; שרביט, תפוחת החצב

חומר-גלם להכנת משקאות חריפים. הבצל מכיל כמה חמרים בעלי פעילות פארמאקולוגית נמרצת, ולפנים שימשו תמציות ממנו כסמי-הקאה וסמי-שילשול ברפואה. מן הבצל בודד הגליקוזיד סצילארין (scillaren), הקרוב מבחינת מיבנהו ומבחינת פעולתו על הלב ושימושו ברפואה לחמרי הדי-גיטליס (ע"ע).

קרוב לסוג ח' הוא הסוג בן-הצב (Scilla), שמספר מיניו כ-90, והם מצויים בעיקר באירופה ובאסיה, ומקצתם — גם בא"י. בן-הצב הַיְקִינְתוֹנִי (S. hyacinthoides) מצטיין בפרחיו הכחולים הנאים. א. וז. הראובני, אוצר צמחי ארץ-ישראל, החצב והיכלית, חש"א: א. הראובני, מקדש ומועד (בדפוס). א. ה. ה.

חֲצֵבֶת (לאט' morbilli), מחלה מידבקת חריפה — אך, בדרך כלל, לא-מסופנת —, הידועה כבר מימי-קדם והנפוצה ביותר במין האנושי. כ-97% מכל בני-אדם נדבקים וחולים בה פעם אחת בחייהם, ברוב המכריע של המקרים — בילדותם; המחלה משאירה אחריה חיסון לכל ימי-החיים.

גורם-המחלה הוא נגיף, ההדבקה נעשית בדרך הישירה בלבד — בטיפות רוק וריר הניתזות מפיו ומאפו של החולה, וכן בדמעות מעיניו; בגדים, כלים וכו' אינם מעבירים את המחלה מן החולה אל הבריא. — זמן-הדגירה הוא 12—14 ימים. סימניה הראשונים של הח' דומים לאלה של השפעת וההצטננות: חום העולה תוך יום-יומיים עד 40°, שיעול, נזלת, לפעמים דלקת לחמית-העין, יומיים לאחר-מכן מופיע אודם ברירית-הפה, ועל הלחי הפנימית מופיעים כתמים לבנים בגודל של ראש-סיכה (כתמיקופליק); אח"כ מופיעה פריחה בעור, תחילה מאחורי האזניים ובפנים; בראשונה כתמים אדומים קטנים, שהם גדלים מהר ומתפשטים עד שהם מכסים את כל הגוף; לפעמים הם מלווים גירוי. החולה מרגיש ברע ומעורר רושם של נפגע קשה. כרגיל יורד החום לאחר 5—6 ימים, וחלה הטבה מהירה — אלא אם כן אירע סיבוך. הסיבוכים השכיחים הם דלקת האוזן התיכונה, דלקת-הריאות ולעיתים רחוקות — דלקת-המוח. מחלת המבוגר אינה קשה או מסוכנת יותר מזו של הילד.

אחד לאנרגיה הקינטית ואחד לאנרגיה הפוטו-ציאלית הקשורה בתנודה. לפיכך תורמת, לפי (2), כל תנודה שתי ד"ח למערכת.

במולקולה דו-אטומית מספר דה"ח של העתקה הוא 3; האנרגיה הקינטית ניתנת ע"י 3 איברים ריבועיים: $E_v = \frac{1}{2}mv_x^2 + \frac{1}{2}mv_y^2 + \frac{1}{2}mv_z^2$ — המסה של המולקולה. הסיבוב תורם עוד 2 איברים מן הסיבובים v_x, v_y, v_z — רכיבי המהירויות. הסיבוב תורם עוד 2 איברים מן הסיבובים v_x, v_y, v_z — רכיבי המהירויות. הסיבוב, ω — המהירות הזוויתית). התנודה האחת לאורך הציר המחבר את שני האטומים מוסיפה 2 איברים ריבועיים. משום $E_v = \frac{1}{2}mv^2 + \frac{1}{2}KX^2$ — מהירות האטום בעל המסה m בתנודתו, X — מרחקו ממצב שיווי-המשקל, K — קבוע הכוח המחזיר של התנודה). בס"ה מתקבלים, איפוא 7 ד"ח — לעומת 6 לפי ההגדרה (1). כל תנודה אלאסטית תורמת באופן כללי 2 איברים ריבועיים לביטוי האנרגיה.

ההגדרה (2) נוחה יותר להצגת החוק הסטטיסטי של קלאסי של ההתחלקות-ב-שווה של האנרגיה: כל ד"ח התורמת איבר ריבועי בביטוי האנרגיה של המערכת תורמת בממוצע $\frac{1}{2}kT$ לאותה אנרגיה (k — הקבוע של בולצמן, T — הטמפרטורה המוחלטת); וע"ע ג. ז. עמ' 547/8. לפי תורת הקוונטים (ע"ע) אין האנרגיה ניתנת לשינוי רציף, ושינוי באנרגיה מתבטא ע"י ערוור לרמות-אנרגיה שמעל ליסודית. ערוור כזה חל במלואו רק בטמפרטורות שבהן ההבדל בין רמות-האנרגיה קטן לגבי האנרגיה התרמית ($\Delta E \ll kT$); ד"ח שלגביהן מתקיים תנאי זה קרויות בשם ד"ח קלאסיות. ד"ח בלתי-מעוררות, או "קפואות", הן אלו שלגביהן $\Delta E \gg kT$.

למשל: במולקולה של מימן בטמפרטורות נמוכות מאד ($< -200^\circ C$) קפואות כל דה"ח; עם החימום מעוררות תחילה דה"ח של הסיבוב; רק בטמפרטורות גבוהות (כ-2000) מתעוררות גם דה"ח של התנודה (ע"ע חם סגולי).

(3) על מושג דה"ח במסגרת תורת הפזות — ע"ע. A. Sommerfeld, *Vorles. üb. theoret. Physik*, I, 1949¹. J. Zernike, *Chemical Phase Theory*, 1955. א. הל.

חֲצֵבֶת (Urginea), סוג של צמחים ממשפחת השושניים (ע"ע), המכיל כ-50 מינים אפריקניים וים-תיכוניים. אלה הם צמחי-בצל, שעליהם מרוכזים בבסיס-הצמח ופרחיהם נישאים על עמוד-תפוחת. הפרחים לבנים, צהובים, ורודים, בני 6 על-יכותרת, 6 אבקנים ושחלה עלית בת 3 עמודי-עלי. אחדים מן המינים הם צמחי-נוי. הח' הימי (U. maritima) הוא אחד הצמחים המרכזיים בצמחיית א"י. הוא פורח בסוף הקיץ (עפ"ר סמוך לט"ו באב בכל הארץ), מפתח את עליו בראשית החורף ומשיר אותם בסופו. בצלו הגדול אינו עמוק, אך שרשיו נשלחים לאדמה עד לעומק של 3—4 מ', וקשה לטשטשם גם לאחר עקירת הבצל; לפיכך משתמשים בו מימי-קדם ועד היום לתיחום נחלות וחלקות-שדה (יר' פאה ב', א'; בבלי ב"ב נ"ה ע"א; שם נ"ו, ע"א; פסדר"כ, עניה סוערה). בגלל הצוף המופרש מעלי-הניצה שלו הוא ראוי להיחשב כצמח-דבש משובח. — כ-22—30% מחומר הבצלים הוא הפוליסכריד סיניסטרין, שהוא מורפב מפרוק-טוזה, קרוב מבחינת מיבנהו לאיגולין (ע"ע) ומתפרק ומתסס בנקל ע"י מיקרואורגניזמים שונים; לפיכך משמש הבצל

אין טיפול סגולי בחי, ואף אין צורך בו. טוב לאורר את חדרו של הילד החולה, לשטוף את פיו, ובמקרים של חום גבוה — לתת אספירין או פירמידון. הילד רשאי לרדת מהמיטה 3—4 ימים לאחר ירידת החום ולבוא במגע עם ילדים אחרים. כל חיטוי של חדר-החולה או של חפצים שונים מיותר.

התינוקות ב-2—3 החדשים הראשונים לחייהם מחוסנים בפני המחלה בזכות חיסון שהגיע להם מאמם, אם עברה המחלה עליה בזמן מן הזמנים. רצוי למנוע את ההדבקה מילדים עד גיל שנתיים או מילדים הלוקים במחלה אחרת, ביחוד שחפת. לשם כך מזריקים לתינוקות (מעל לגיל של 3 חדשים) נסיוב מאדם שעליו עברה פעם המחלה; אפשר להשתמש למטרה זו גם ב-גלובולין. אולם חיסונים אלה נותנים הגנה רק ל-6—8 שבועות. — בזמן האחרון הצליחו לבודד את הנגיף ולגדל אותו בתרביות-רקמה, ונעשים נסיונות להכין תרכיב נגד המחלה בכלל.

א. נ.

תְּצוֹר, עיר עתיקה בגליל העליון, מעריה הראשיות של א"י בתקופה הכנענית הישראלית; תרבותה — בתל אל-ק'ה, כ-14 ק"מ מצפון לכנרת. — ח' נזכרת לראשונה במקורות מצריים ובתעודות מארי מן המאות 18—19 לפסה"נ, ובמידה מרובה ביותר — במקורות המצריים המקראיים לתקופה הכנענית המאוחרת. מן התעודות ניכר, שהיא היתה אחד המרכזים הגדולים בקדמת-אסיה. לסוף אותה תקופה מכוונים דברי המקרא (יהו' יא, י): „כי ח' לפנים היא ראש כל-הממלכות האלה“; יבין מלך ח' עמד בראש ברית מלכי כנען שנלחמו ביהושע במערכת מירום, ובניישראל הנמצחים כבשו את העיר ושרפוה. אולם ח' חוזרת ונזכרת בקשר למלחמת דבורה (שופ' ד'; וע"ע דבורה הנביאה, עמ' 826). שלמה בנה את ח' מחדש כעיר מספנות ורכב (מלא' ט, טו). כ-200 שנה אח"כ נכבשה העיר בידי תגלת פלאסר III עם שאר ערי הגליל (732 לפסה"נ). בס' חשמ"א (י"א, ס"ז) נזכר המישור של ח' כשוכן מצפון לבקעת גינוסר, בקרבת קדש.

האתר מורכב משני חלקים: התל עצמו (= העיר העליונה), המשתרע על שטח של 120 דונם ומתנשא לגובה של 40 מ' מעל סביבותיו; לרגליו, מצפוניו — מיתחם מלבני גדול (= העיר התחתונה), המשתרע על שטח של 700 דונם ומוגן ע"י סוללות-עפר עצומות וחפיר עמוק. — חפירות-נסיון בח' ערך גרסטנג (ע"ע) ב-1928; חפירה בקנה-מידה גדול נעשתה בידי משלחת ישראלית בראשותו של י. ידן, ב-1955—1958, בכמה שטחים של האתר.

בתל נחפרו ב-3 שטחים 21 שכבות מן התקופה הכנענית הקדומה עד לתקופה ההלניסטית. בשטח א' חשפה החפירה חלקי ארמונות מן התקופה הכנענית המאוחרת והגיעה לשכבות התקופה הכנענית הקדומה. אך הממצא היפה והחשוב שנתגלה כאן הוא חומת-סוגריים ושער בעל ששה תאים, הדומה מאד בתכניתו ובמידותיו לשערים שבנה שלמה בגזר ובמגידו;

וכן נתגלו כאן מחסנים מלכותיים מימי בית-עמרי. השכבה העליונה בשטח זה ניתן לייחסה לתקופת הכיבוש האשורי. הממצא העיקרי בשטח ב' הוא מצודה גדולה, שנבנתה בימי בית-עמרי ונתקיימה עד לחורבנה בידי תגלת פלאסר III; על גביה הוקמה מצודה אשורית, שבה השתמשו עוד בתקופה הפרסית. חפירתו של שטח ג' נועדה לחקור את מערכת הביצורים שבצפון-מזרחה של העיר, שעיקרם מגדל פינתי עגול.

העיר התחתונה נוסדה במאה ה-18 לפסה"נ; נחפרו בה שבעה שטחים. באחד מהם נתגלה מקדש קטן בן חדר אחד, ובו גזמחה שבתוכה היוצבו מצבות פולחן ופסלים; מן הממצאים: תבליט של שתי ידיים המופנות בתפילה כלפי מעלה, לעבר סמל האלהות — סהר וגלגל. מסביב לבניין נמצאו כמה בתים גדולים, וביניהם בתי-יוצר על מיתקניהם וכליהם, ששימשו כנראה את המקדש. בשטח אחר נתרכזה החפירה במקדש, שנתקיים משלהי התקופה הכנענית התיכונה עד סוף התקופה הכנענית המאוחרת; לבניין זה 3 חלקים (בדומה למקדש שלמה): אולם, היכל דביר (קודש-הקדשים); קירות האולם והדביר היו מדופנים באבני-ריפוד של בזלת. שטח אחר שימש בתחילתו לקברים חצובים בסלע, וביניהם רשת מסועפת של מינהרות; לאחר מכן הוקם כאן ארמון רב-מידות, שתכניתו מלבנית וקירותיו עבים ביותר. בתקופת שכבתו העליונה היה לשטח זה אופי פולחני; נמצאו בשכבה זו מזבח עשוי אבן-גזית גדולה ומסביב לו — מיבנים של המשמשים-בקודש, ובהם כלי-קטורת וכלי-פולחן רבים אחרים. בשטח אחר נחשפה סדרה של שערי העיר התחתית מהיווסדה עד לחורבנה.

ע"פ תוצאות החפירות אפשר לקבוע, שבאלף ה-3 היתה קיימת רק העיר העליונה; בסוף אותו אלף נפסק היישוב ולא נתחדש אלא בתקופה הכנענית התיכונה I. מיפנה מכריע חל בתקופה הכנענית התיכונה II (אמצע המאה ה-18), עת נוסדה העיר התחתונה הגדולה. זו אינה אלא שטח מבוצר, שהקימוהו מתיישבים שצר היה להם המקום בעיר העליונה. שלא כהל, לא היה המיתחם מבוצר ביצור טבעי, ולצרכי הגנתו נכרה כאן חפיר גדול ועמוק במערב, ומן העפר שהוצא ממנו הוקמו הסוללות במערב ובצפון. העיר

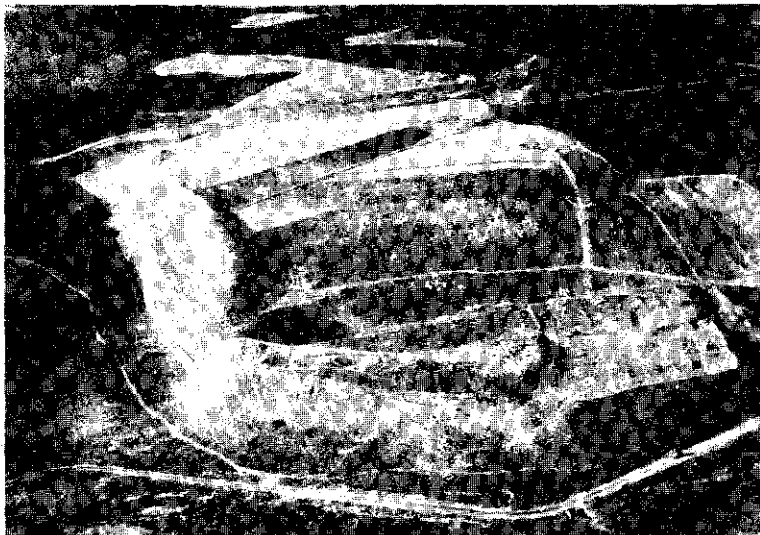

הצור: מראה כללי (מן האוויר)

שבטי-ישראל. שרידי היישוב משכבה XII (ר' להלן) זהים עם שרידי היישובים הישראליים שנתגלו בגליל, והם מעידים שההתיישבות הישראלית, שעדיין היתה בעלת אופי נודדי-למחצה, באה ברובה רק לאחר שהתמוטטו ערי כנען ומעוזיה. החל מימי שלמה חזרה ח' לגדולתה, אך לא כבימי זהרה, והיישוב הצטמצם לשטח העיר העליונה, וכנראה — לחלקה המערבי בלבד.

י. ידן, חצור, א' ב', 1958-60, ג' ד' (ברוסס).

י. יד.

חצ'סוריאן, ארם אילייץ — A. И. Хачатурян — (נו' 1903, טביליסי), מלחין סובייטי-ארמני, ח' שהיה בנו של כורדי-ספרים, נתקבל בגיל 19 ל"הטכניון למוסיקה" במוסקוזה והמשיך בלימודיו בקונסרווטוריון של מוסקוזה, ששם סיים ב1936 את חוק לימודיו בכיתת-האמנים. ב1934 התחיל ביצירה עצמית, ועד מהרה זכה להצלחה רבה, לעיטורים ולכיבודים, אולם ב1948, בתקופה ה"ד'נובית" שבמדיניות התרבותית בבריה"מ, גונה ונפסל ע"י הוועד המרכזי של המפלגה הקומוניסטית בשל האופי "הלא-עממי" של יצירתו ונטייתו ל"פורמאליזם בורגני". בתקופת הדסטאליניזם זאציה וחזרו לו כבודו ומעמדו, וב1957 נתמנה למזכיר אגודת המלחינים הסובייטיים. הוא זכה להוקרה רבה גם בעולם המערבי. — סיגנון הקומפוזיציה של ח' נקבע בעיקר ע"י השימוש במוטיביוזים עממיים של ארץ-מולדתו הקאווקאזית; תכונות מלודיות, מיקצביות, ואף גונים כליים, של נעימות-עם ארמניות מעובדות ביצירותיו תוך שימוש בטכניקת-הקומפוזיציה המערבית החדשה, מבין שפע יצירותיו יש לציין: 2 סימפוניות; קונצ'רטות לכינור, לפסנתר, לצ'לו; מוסיקה לבאלט, וכן יצירות מרובות לחיאתרון ולסרטים, למוסיקה קאמרית ולומרה.

T. Худов, A. X., 1939; И. Мартинов, A. X., 1956; Г. Шнейерсон, A. X., 1958 (1960 אג'א).

חצ'דניקים, גאורג'ים — Γεώργιος Χατζιδάκης — (1848—1941), בלשן יווני, פרופסור באוניברסיטת אתונה. ראשון לזמן ולמעלה למלומדים שעסקו בחקר מדעי שיטתי של השפה היוונית המדוברת כיום, וגם של ה"κοινή" (השפה המדוברת) של אלכסנדריה ההלניסטית. הוא הבחין בין מלים וצורות שנוצרו ביוונית המדוברת גופה לבין מלים וצורות עתיקות שהגיעו לתקופתנו מן העבר. בריב הלשוני שהתחולל ביוון בסוף המאה ה19 ובראשית המאה ה20 דגל ח' ב"פוריזם", דהיינו — בשימוש בשפה הלמדנית, אע"פ שמחקריו תרמו נימוקים חשובים לנצחון התנועה שדגלה בשימוש בשפה המדוברת כשפת הספרות, הטכניקה והמדע. מחיבוריו: Einleitung in d. neugriech. Grammatik ("מבוא לדקדוק היוונית החדשה"), 1892, Μεσαιωνικά και νεώτερα ("היוונית של יח"ב והיוונית החדשה"), II—I, Die Sprachfrage in Griechenland; 1907—1905 (הלשון ביוון), 1905.

F. Dölger, G. Ch. (Byzantin. Zeitschr., 41), 1941.

חצ'יל (Solanum melongena), צמח-תרבות עתיק ממשפחת הסולניים ("ע"ע), שמוצאו מהודו; שם הוא נפוץ בצורת צמחי-בר קוצניים, הח' בטבע הוא צמח רב-שנתי, בתרבות — בדרך-כלל, חד-שנתי. זהו צמח זקוף, מסתעף, בעל עלים גדולים דמויי-ביצה, ששפתם מחולקת לאונות.



חצור: שטח א' מלפנים — שער והוספת מרתפי-ביצורים של שלמה; מאחור — בנייני-עמודים מן המאה ה9 לפסה"נ

תפירות חצור

שכבה	התקופה	הערות	
I	הלניסטית — המאה ה2	מצודה	
II	פרסית — 4ה "	מצודה + יישוב	
III	אשורית — 7ה "	מצודה	
IV		יישוב-פרוות	
V	המאה ה8	חורבן בידי תגלת פלאסר III	
VI		ימי ירבעם II, חורבן ברעידת-אדמה	
VII	המאה ה9	שיקום חלקי תקופת בית-עמרי	
VIII		חורבן בשריפה בידי בן-הדד I	
IX	סוף המאה ה10 — ראשית ה9	עיר שלמה	
X	אמצע המאה ה10	יישוב ישראלי מצומצם	
XI	המאה ה11	יישוב ישראלי ארעי	
XII	המאה ה12	נווד למחצה	
XIII	המאה ה13	חורבן בידי שבטי ישראל	
XIV	המאה ה14	תקופת אל-עמרנה	
XV	המאה ה15	ימי תחומס III — אמנחתפ II	
XVI	המאות ה16-17	חורבן גמור בשריפה	
XVII	המאות ה17-18	ייסוד העיר התחתונה במחצית המאה ה18	
XVIII	המאות ה19-20	התקופה הכנענית התיכונה I	
XIX	התקופה הכנענית הקדומה III	תרבות בית-יריח	
XX			המאות ה24-26
XXI			התקופה הכנענית הקדומה II (המאה ה27?)

העיר התחתונה מיוצגת בשכבות XIII-XVII בלבד.

התחתונה התקיימה בכל התקופה הכנענית המאוחרת, נחרבה ונבנתה חליפות. לשיא פריחתה הגיעה ח' במאה ה14, תקופת אל-עמרנה, בזמן שהיתה העיר הגדולה בשטחה בכל ארץ-כנען. חורבנה האחרון של ח' הכנענית, התחתונה העליונה, בא, כנראה, בשליש השני של המאה ה13 בשריפה גדולה; אפשר לקבוע בוודאות שאת החורבן הזה הביאו עליה

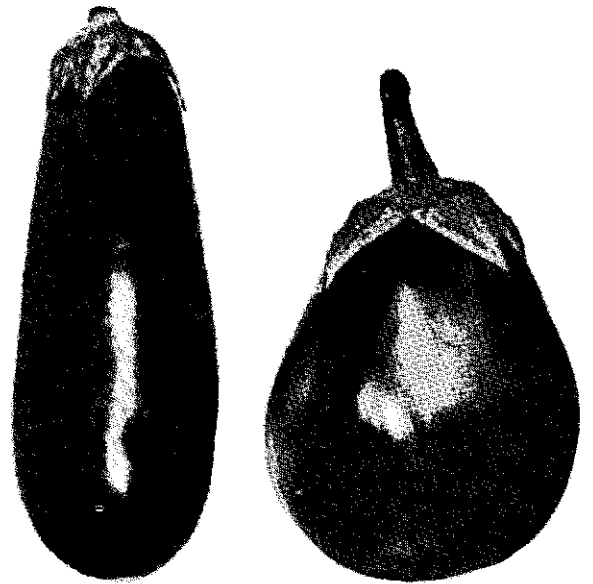

הציליים: ימין — 11, מלכה שחורה; שמאל — 12 בולגארי

בנויה סלעי גיר שוממים, המתרוממת במדרגות תלולות מן הים לגובה של יותר מ-2,000 מ' ושופעת באיטיות צפונה; (ג) עמק נחל-ח' (בחלקו התחתון — ואדי מסילה), שלו צורת קניון רחב ועמוק בתוך הרמה, וקירותיו הזקופים מתרוממים מאות מ'; רחבו בחלקו התיכון 5—8 ק"מ. בחלקו התחתון — 1—2 ק"מ. הפלגים המצטרפים אליו מצפון ומדרום יוצרים גם הם קניונים רחבים. בחלקו המערבי העמק הוא ערוץ צחיח מכוסה חול וחצץ, ואילו בחלקו התיכון מופיעים מעיינות רבים, ובכמה קטעים הוא נחל-איתן. באיזור זה מרוכז רובה של האוכלוסייה ומצויים מרבית ישובי-הקבע שבארץ; (ד) רמה מצפון לנחל-ח', הדומה במבנה ובצורת נופה לרמה הדרומית, אך נמוכה ממנה ושוממה לגמרי; היא עוברת בהדרגה למדבר החוליות של רבע אל-ח'אלי.

אקלימה של ח' הוא מדברי-הם בעיקרו; גשמים יורדים לפרקים, בעיקר בקיץ. רוב השטח שמם; רק בוואדיות הפוריים מצויים חורשות-דקלים, שדות-דורה, כרמי עצי-פרי ושטחי-מירעה לצאן. התושבים מאורגנים בשבטים, המשתייכים לשתי קבוצות: הקעיטים — בדרום ובמערב, הפת'רים — בצפון ובמזרח. קצתם נוודים יושבי-אהלים, וקצתם יושבי בתי-אבן בערים בצורות. העיר החשובה ביותר היא שבאם, המרכז המסחרי לכל שבטי הסביבה; אפייניים לה בתיה הבנויים בגובה של 6—8 קומות. בעיר תרים רבעים שניכנו מחוץ לחומת העיר העתיקה ושנושאים אופי מודרני. סיוון היא עיר יפה, בנויה בסיגנון ערבי, ובה מספר רב של ארמונות ומסגדים הטובעים בירק של חורשות-דקלים. עיר-הנמל הראשית היא אל-מפלא; תושבי החוף עוסקים בספנות, בדיג ובמסחר.

היסטוריה. השם ח' מופיע במקרא כשמו של אחד מבני יקטן (ברא' י, כו). תאופרסטוס מזכיר את הארץ בשם Ἀδραμύτα. בתקופה העתיקה היחה ח' מפורסמת כארץ הלבונה; החלק התיכון של עמק-ח' היה איזור גידולי-בשמים וקטע חשוב של „דרך-הבשמים“, שהובילה מחופי האוקיינוס ההודי לחופי הים-התיכון (ע"ע בשמים, עמ' 965); חרבות נרחבות מעידות על קיום תרבות עתיקה וישוב צפוף באיזור זה. מרכז המסחר היה בשבנה, שחרבותיה מכוסים היום

הפרחים דו-מיניים ועפר בעלי הפריה עצמית. הפרי — ענבה בשרנית רב-גונית; יש סיפוסים בעלי פרי לבן דמוי-ביצה (eggplant) וטיפוסים שפירותיהם דומים לעגבניה מצולעת אדומה, זנים תרבותיים הם, בדרך-כלל, בעלי פרי גדול, סגול או לבן, מוארך או דמוי-ביצה או מצולע, ובו זרעים רבים; הזרע שטוח, דמוי-כליה, צהבה-בחום, שארכו כ-3 מ"מ. הפרי נאכל מבושל או מטוגן בצורות שונות ומשמש גם לכיבושים. הערך הקאלורי והתזונתי של הפרי אינו רב. הרקב החומר הטרי: 93% מים, 1.1% חלבון, 3.3% סוכרים; השאר: תאית, קצת שומן, מינרלים (בעיקר P, Ca), ויטאמינים (ביחוד חומצה אסקורבית). הח' דורש תקופת-גידול ארוכה — 50 חדשים לפחות — ללא קרה. בא"י מגדלים אותו בהצלחה בכל קדשי-השנה, בחורף רק באיזורים החמים יותר.

L. H. Bailey, *The Standard Cyclopedia of Horticulture*, I, 1100-1104, 1961².

ר' **חַצְרֻמֹת הַמֶּתְרַנֵּן** (ראשית המאה ה-2 לסה"נ), תנא דדור השלישי, מתורגמנו של הנשיא רבן גמליאל דיבנה (ברכ' כ"ז, ע"ב, ועוד). הוא נזכר במשנה ובברייתות פעמים ספורות בלבד. לפי המסורת היה אחד מעשרה הרוגי מלכות (ע"ע) בימי גזרות אדריינוס ולא ניתן לקבורה (קידר' ל"ט, ע"ב; איכ"ר ב' / ב' ועוד). המדרשים המאוחרים על הרוגי מלכות וס' יוחסין השלם מפליגים בשבח קדושתו בחייו ומסירות-נפשו על קידוש-השם.

חַצְרֻמֹת (حضر موت, Hadramaut), איזור גאוגרפי-היסטורי בדרום חצי-האי ערב, המשתרע — ללא גבולות מוגדרים — מחופי הים הערבי בדרום עד החולות של רבע אל-ח'אלי בצפון ומגבול עמאן במזרח עד לסביבות נהר מִיפְעָה במערב. היום נכלל איזור זה בחלקו המזרחי של שטח-החסות עֵדֵן (ע"ע), ובתחומי קיימות שתי נסיכויות העומדות תחת חסות בריטית: מדינת הקעיטים שחר ואל-מפלא ומדינת הכת'ירים סיוון. השטח הוא כ-100,000—150,000 קמ"ר, ומספר התושבים (לפי אומדן) — כ-400,000. ניתן לחלק את ח' ל-4 איזורים פיסיוגראפיים: (א) רצועת-חוף צרה, המופסקת במקומות רבים ע"י צוקים, מכוסה חול וחצץ, פרט לשפכי הנחלים, המכוסים אדמת-סחף; (ב) רמה

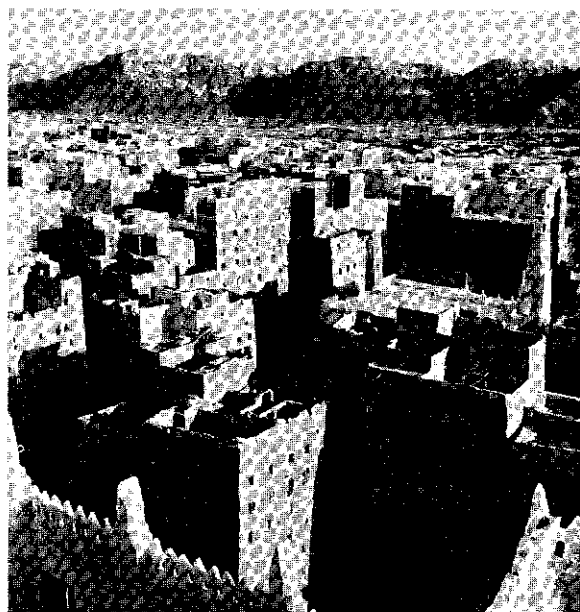

חַצְרֻמֹת: מראה העיר שבאם

ערבי ח' ניפרת בהם, אין בהם ייחוד תרבותי המבדילם מכלל יהודי-תימן. תופעה מעניינת היא שאין ביניהם כהנים ולויים. בקום מדינת ישראל עלו גם יהודי ח' כולם בעליית "מרבד הקסמים".

ה. ז. הירשברג, ישראל בערב, תש"ו; ש. אשכנזי, יהודי דרום ערב (סיני, כ"ב), תש"ח; ש. יבנאלי, מסע לתימן 37-36, 222-228, תשי"ב; י. שער, יהודי ח' (קובץ הראל), תשכ"ב.

י. ר.

חק וחקיקה. בשפה המשפטית נודעת למלת "חק" (ח') משמעות של דין תרות ("משפט כתוב"). לעומת הדין המינהגי וההלכות שנפסקו ע"י בתי-המשפט ("משפט בלתי-כתוב"). מקובל להבחין בין ח' במובן הפונקציונאלי (ה"מאטריאלי") לח' במובן האירגוני (ה"פורמאלי"). הגישה הפונקציונאלית מגדירה כח' כל אקט נורמאטיווי-משפטי, שתכנון מופשט ושהוא מופנה לכלל, ללא הבדל באשר לרשות שיצרה את הנורמה. את חלוצות הכללית של הח' ראו כבר ביוון העתיקה כסגולה של משטר לא-רודני וכתריס מפני שרירות השלטון. לפי התפיסה האירגונית, ח' הוא כל אקט שנתקבל ע"י הרשות המחוקקת של המדינה בצורה של ח', אף אם מבחינה פונקציונאלית אינו כללי אלא אינדיווידואלי. אין, איפוא, בנמצא חוק במובן האירגוני אלא אם קיים מוסד מחוקק, שבכוחו לשוות להחלטותיו מידה של ח' פורמאלי. בישראל מתפרשת מלת "ח'" על יסוד סימניהכר אירגוניים, לפי ההגדרה שנקבעה לה בפקודת הפרשנות (נוסח חדש), תשי"ד—1954.

התפתחות היסטורית. בראשית ההיסטוריה היה המשפט מינהגי גרידא, ובשל "קדושתו" — הנעוצה בשרשי הדתיים — חשבוהו כלא ניתן לשינוי. מוסדות מחוקקים ממלכתיים אינם מופיעים אלא בתקופה מאוחרת-יחסית, ופעולתם היתה בעיקרה — ריפוי, גיבוש וניסוח של דין מינהגי קיים. ברם, בדיבד עם זה התפתחו שיטות של התאמת המשפט, בדרך של פירוש ופסיקה, לצרכים ולמגמות חדשים. תחיקה פורמאלית ע"י הגוף או המוסד ה"עליון" לא חלה אלא בסירוגין; היא לא היתה ידועה בימים קדמונים כפונקציה רגילה ושוטפת של השלטון. הדביקות במשפט המינהגי, וכן מקומה השולי של החקיקה בחיי המשפט, היו אפייניים גם ליה"ב. קצב החקיקה (ח"ה) החל גובר, כשנטלה לעצמה המדינה את התפקיד להתוות מדיניות כלכלית מכוונת ולהגשימה (ע"ע מרקנטיליזם). מיפ-נה זה והתמורות החברתיות שלו, העלו את הצורך בכלים משפטיים מתאימים, שהדין המינהגי, עם השתנותו האיטית, לא יכול היה לספקם. ראשיתה של ח"ה מוגברת זו היתה במלוכות האבסולוטיות, שדחקו את רגלי הפאודאליזם של יה"ב, ושהתבצרותן היתה קשורה בהשפעת תורת הריבונות (ע"ע בודן) ובביסוסו של עקרון המדינה הטריטוריאלי. מכאן ואילך קנה לעצמו מתן ח"ע ע"י המדינה זכות כפונקציה ממלכתית תקינה ומתמדת, שבכוחה לבטל כל דין מינהגי. קידום שיטות הח"ה החדשות עמד בסימן שלושה גורמים: (1) תורת הפרדת הרשויות (ע"ע לוק; מונטסקייה), התובעת שהרשות המחוקקת תהא נפרדת מרשויות הביצוע והשפיטה, ושרק היא תהא רשאית לעסוק בח"ה; (2) הדמוקרטיזאציה של המשטר המדיני, שהביאה להפקדת סמכות הח"ה בידי פארלאמנטים הנבחרים ע"י העם; ו(3) עקרון שלטון-חח', הקובע, ששום פעולה של רשות ציבורית, שאינה ח' פור-

חולות. בתקופת מלוכות שבא, מעין וקטבאן בדרום-ערב שמרה ח' על עצמאותה, אולם סמוך ל300 לסה"נ צורפה לכתר החמירי (ע"ע). יחד עם כל ערב באה ח' תחת שלטונם של הח'ליפים הראשונים, אולם לאחר העברת בירת הח'ליפות לדמשק נתרופפה זיקת הארץ לשלטון המרכזי, ועם התפוררות הח'ליפות שוב השיגה ח' את חירותה (861). — בסוף המאה ה-12 נכבשה ח', יחד עם תימן, בידי האיובים, ועמדה תחת שלטונם עד תחילת המאה ה-13, שאז עברה לידי השושלת הרסולית, שתפסה את מקום האיובים בתימן עד סוף המאה ה-14. כשהשתלטו התורכים על העולם הערבי, נכבשו בידיהם נמלי ח', אך פנים-הארץ לא היה כפוף להם אלא להלכה. לאחר מותו של סלימאן המפואר נחלש שלטון התורפים על ח', והיא נכנסה תחת השפעת האימאמים של צנעא. רק בנמלי החוף נתקיימה השפעת התורכים באמצעות בני-חסותם — משפחת כת'ירי. 1830 רכשה משפחת קעיטי את העיר קטן מידי אחד הכת'ירים, ומאז פרץ מאבק חריף בין שתי המשפחות, שנמשך כמה דורות. הכת'ירים הפסידו שטחים רבים ליריביהם, עד שהכירו הבריטים ב1888 בקעיטים כבשליטי הארץ, שנכללה אח"כ בשטח-החסות של מזרח של עזן, עד מלחמת-העולם I לא התעניין השלטון הבריטי בח', ורק ב1918 הטיל עליה את מרותו בפועל ע"י הבאת הכת'ירים והקעיטים לכריתת שלום ביניהם; 1938/9 ואילך הועמדו "יועצים" קבועים מטעם השלטון הבריטי ליד השולטאנים של שתי הנסיכויות.

לאחר פריחתה בתקופה העתיקה חלה ירידה ביישוב ובתרבות של ח' בעקבות צימצום סחר הפשמים. מיפעלי ההשקאה בעמק הוונחו, וחלק של האוכלוסיה עבר לאיזור החוף כדי לעסוק בדיג ובשליית פנינים. בתקופה החדשה היגרו רבים מבני-ח' לסומאלי ולהודו, ואף למאלאיה ולאיי-דונזיה. אך רבים מן המהגרים נהגו לחזור למולדתם לאחר שנתעשרו, וזרם זה של חוזרים הביא הון ופיתוח לארץ. בזמן החדש שוב הפך עמק-ח' למרכז היישוב.

J. T. and M. Bent, *Southern Arabia*, 1900; D. van der Meulen - H. von Wissmann, *H.*, 1932; Freya Stark, *The Southern Gates of Arabia*, 1936; W. H. Ingrams, *A Report on ... the H.*, 1936; D. van der Meulen, *Aden to the H.*, 1947; W. Philips, *Qataban and Sheba*, 1955.

י. קר. — מ. שן

ידיעות ברורות על יהודים בח' הן מאוחרות ביותר. ש. יבנאלי (ע"ע), שסייר בח' 1911/2, מצא בבידא 50 משפחות של יהודים, בביחאן — 40, בחבאן — 30. הגזירות וההתעללויות העבירו כמה מהם על דתם והביאום לידי שמד. יהודי חבאן רובם היו צורפים, שעשו תכשיטים לערבי המדבר ופיתוח-קישוטים לכלי-נשקם, ומיעוטם גידלו צאן וגמלים. אנשי בידא רובם היו רוכלים ומיעוטם צורפים. תנאי הכלכלה אילצו את הגברים המפרנסים לנטוש את משפחותיהם ולצאת ליישובים הערביים הרחוקים, כשחדשים רצופים היו עוברים עליהם בלא תורה ובלא תפילה בציפור. דמותם של יהודי חבאן היתה דמות אנשי-מדבר, השונה תכלית שינוי מזו של יהודי תימן: הם היו מגודלי-שיער, ללא פיאות וללא כסות-ראש, וחגור-חרב. בדומה למיבנה השבטי של שכניהם בני-המדבר, מחולקים גם יהודי ח' 4 בתי-אבות, שביניהם קיימים שינויים קלים במינהגי תפילה. אולם מלבד חזותם החיצונית והליכות-חיהיהם, שהשפעת

(למשל, לפי מתכונת זו: ויכוח כללי, העברה לוועדה, דיון בד"ח הוועדה ובהסתייגויות, הצבעה סופית) ולדיון בוועדה מתאימה. יש שהחוקה מאפשרת העברת קבלת ח' מן המליאה לוועדה (איטליה). כשהפארלאמנט מורכב משני בתים, כוחם של שניהם בתהליכי-הח"ה שווה (אה"ב, שוויץ, בלגיה וכו'). או שידו של הבית השני („התחתון“) על העליונה (אנגליה, אוסטרליה וכו'). הח"ה מתקבלים בפארלאמנט הן בנוכחות מספר מינימאלי של צירים („קוורום“: ברוב הפארלאמנטים) והן בכל מניין (שוודיה, ישראל), וברוב רגיל של קולות. במדינות אחדות דרוש רוב מיוחד לקבלת ח' מסויימים. — (ב) במשטרים מלוכניים-קונסטיטוציונאליים דרושה הסכמת המלך לח' (שהמלכים אינם נוהגים למענה), ובמדינות אחרות — ה„פרומולגאציה“ עפ"ר ע"י נשיא-המדינה בחתימת-תיקום של חבר (או חברי) ממשלה, שפירושה — אישור שהח' נתקבל כדיו. כשמסורה לנשיא-המדינה זכות וטו (כגון באה"ב) או הזכות לתבוע דיון חוזר בפארלאמנט (כגון בצרפת) והוא משתמש בה. דרושה פרוצדורה פארלאמנטא-רית נוספת להעברת הח' (ע"ע וטו). בתליכים הפארלאמנטא-טאריים של ח"ה רגילה משתלבת לפעמים האפשרות להביא את החלטת הח' להכרעת העם (למשל, בשוויץ). יש שהחוקה מפירה קבלת ח' במישאליעם מבלי שיהא לפארלאמנט חלק כלשהו בדיון (כגון לפי חוקת צרפת, 1958, לגבי עניינים מסויימים). — (ג) השלב האחרון הוא פירסום הח' בעיתון הרשמי, שע"כ הוא נכנס לתקפו. — סדרי ח"ה מיוחדים נהוגים ברוב הארצות לגבי חוקי תקציב. — מספר חוקות מרשות לזרוע המבצעת לחקוק ח"ה ארעיים ללא זיקה להסכמה קודמת של בית-המחוקקים, כגון כשזה אינו נמצא בכנס, או כשקיימים תנאי-חירום במדינה, או בשני המקרים כאחד (הודו, איטליה, אוסטרליה, ועוד). „עליונות“ הפאר-לאמנט מוגבלת הגבלה ניפרת יותר, כשבתוקף החוקה מחו-קת הממשלה (בצורת תקנות) גם בימים כתיקנם, וכוח הח"ה של הפארלאמנט אינו חל אלא על עניינים שהחוקה מפרטת לשם כך (חוקת צרפת, 1958). — על הליכי קבלת תיקונים לחוקות — ע"ע חקה.

חקיקת-מישנה היא יצירת נורמות כלליות ע"י רשויות מינהליות, בתוקף סמכויות שהוענקו להן ע"י הח"ה הראשית. חקיקת-המישנה הגיעה בימינו לממדים רחבים, והקפה הולך וגדל, משום שהמחוקק הראשי „מעביר“ ביד נדיבה סמכויות ח"ה (במובנה הפונקציונאלי) לידי המינהל. במדינות אחרות מסוייגת סמכות-העברה זו ע"י החוקה (איטליה, גרמניה המערבית), או כתוצאה מן הפסיקה (אה"ב); ויש שחוקה אוסרת כלל דלגאציה של סמכויות מזרוע אחת של הממשל לשניה (בראזיל). בהיעדר חוקה, אין המחוקק הראשי מוגבל, מטבע הדברים, בכל הנוגע להענקת סמכויות-ח"ה למינהל (אנגליה, ישראל). בחקיקת-מישנה עוסקות הן רשויות השלטון המרכזי (הממשלה, שרים וכו'), בדרך הוצאת תקנות, צווים כלליים וכו', והן הרשויות המקומיות, בדרך מתן חקיעור (ע"ע). לפי פקודת הפרשנות הישראלית, „לא תהא תקנה סותרת הוראותיו של כל ח'“, אולם ישנם בישראל ח' בחידים המסמכים מחוקקי-מישנה לשנות הוראות ח' (מלבד הסמכות להתקין תקנות-שעת-חירום, שמתבטלות כעבור 3 חדשים אלא אם כן הוארך תקפו ע"י ח'). בכמה מדינות (כגון אנגליה ואוסטרליה) קיימים סדרי-דיון מיוחדים לביקורת וביטול פארלאמנטאריים

מאלי, לא תהא בת תוקף אלא אם כן היא נשענת על ח"ה פורמאלית. במאה ה-19 באה התרחבותה של הפעילות הלגיס-לאטיבית לביטוייה בהנהגת קודכסים שלימים ורפורמות מקי-פות אחרות באמצעות הח"ה. באנגליה היו אלו דעותיהם של בנתם (ע"ע) והסידוי שסיפקו את הרקע הרעיוני לרפורמים ע"י ח"ה, ורבה היתה השפעתן אף בארצות אחרות. במדינות הרווחה והסעד של המאה ה-20 הועמדו הרשויות המחוקקות בפני משימות חדשות, ועקב כך גדלה תפוקתן התחקיקתית. בתקופה הנוכחית נמצאת הדינאמיות הלגיסלאטיבית במלוא עצמתה וגורמת עומס-מלאכה כבד למוסדות הח"ה ולאביליות של תחומי-ח' נרחבים, הנותנת את אותותיה בשינויים ותי-קונים תכופים של ח"ה בשטחים רבים. מתנגדי התפשטות הח"ה טוענים בעיקר, שהמשפט חייב לצמוח באופן אורגאני מרוחה-העם במקביל להתפתחותו במרוצת הזמנים (האסכולה ההיסטורית: סייגני [ע"ע]), ושקידום המשפט אינו תלוי בח"ה אלא טמון בחברה עצמה (האסכולה הסוציולוגית: אהרליך [ע"ע]). בארצות שבהן חל המשפט המקובל האנגלי (Common Law) נוטים השופטים להעדיפו מהדין החרות. סוגי ח"ה כמעט בכל המדינות קיים היום ח' שמקומו בפיסגת מערכת המשפט הפוזיטיווי של המדינה — הוא מגילת-החוקה (ע"ע חקה). במסיכות אלה נודעת, בדרך-כלל, לח' רגילים דרגה תתי-חוקתית. החוקות קובעות, בין השאר, כללי-יסוד בדבר הליכי הח"ה. במספר ארצות בעלות חוקה (אך לא בכלן) מוסמך בית-דין קונסטיטוציוני מיוחד (אוס-טריה, איטליה, גרמניה המערבית ועוד) או בית-המשפט העליון (בראזיל, הפיליפינים ועוד) להכריז על ח"ה כבטלים, או רשאי כל בית-משפט רגיל לפסוק שאין הם בני-ביצוע (אה"ב ועוד), אם לפי קביעת אותו בית-דין או בית-משפט הם נוגדים את החוקה. באין חוקה (אנגליה, ישראל), שכבת הח"ה הרגילים היא השכבה העליונה במיבנה המודרג של דיני המדינה. במשטר פדראטיווי יש להבדיל בין ח"ה של חברית (הפדראציה) לח"ה של המדינות חברות-הברית. חוקות אחדות קובעות את כפיפותה של הח"ה לנורמות המינהליות של המשפט הבין-לאומי הפומבי. לפי תוכן הח"ה ניתן להבחין בין ח"ה אורחיים, פרוצדוראליים, מינהליים וכו'. ב„קודכס“ נקרא ח' המיועד להסדיר ענף משפטי בשלימותו (או כמעט בשלימותו), כגון הקודכסים שהונהגו בצרפת בימי נאפוליון (קודכס אזרחי 1804, קודכס לפרוצדורה אזרחית 1806, קודכס מסחרי 1807, קודכס פלילי 1810).

דרכי הח"ה בזמננו הצורך בפרוצדורה מיוחדת לקבלת ח"ה פורמאליים קיים רק כשהח"ה מבוססת על משטר דמוקראטי. במדינות לא-דמוקראטיות הח"ה הפורמאליים אינם אלא אקטים מינהליים, שהכינוי ח' ניתן להם למראית-עין בלבד. השלבים שבהם מתנהלת הח"ה הרגילה בארצות דמוקראטיות, לפי החוקות, הח' ותקנוני הפארלאמנטים שלהן, הם אלה: (א) הצעות-ח' מוגשות ע"י הממשלה או חברים בודדים של הפארלאמנט (אנגליה וכו'); יש שדרושה הגשה משותפת ע"י מספר מינימאלי של צירים (למשל, ביאפאן); בארצות אחרות (כגון שוודיה, בראזיל) רשאיות גם ועדות הפארלאמנט להציע ח'. יש שרשות זו אינה נתונה לממשלה להלכה, אך למעשה היא היוזמת ח"ה במגשרים שהיא מפנה לפארלאמנט (כפי שנהוג לעשות נשיא אה"ב). להצעות-ח' ממשלתיות יש, בדרך-כלל, עדיפות פרוצדוראלית על פני הצעות-ח' אחרות. הדיון בפארלאמנט מסתעף לדיון במליאה

חוקת פורטוגאל מ-1933, חוקת בריה"מ מ-1936, חוקת בראזיל מ-1946, חוקת איטליה מ-1947, חוקת הודו מ-1949, חוקת סין העממית מ-1954, חוקת צרפת מ-1958, חוקת תוניסיה מ-1959, חוקת אפריקה הדרומית מ-1961, ועוד (אחדות מהן תוקנו מאז קבלתן); לרוב המדינות יש ח' פורמאלית.

דוגמה לארץ ללא ח' פורמאלית (בעלת ח' "לא-כתובה") היא אנגליה, שבה מורכבת מערכת המשפט הקונסטיטוציוני מחוקים רבים, שנתקבלו ע"י הפארלאמנט, מכללי נהג, ששרשם במסורת הקונסטיטוציונית, ומהלכות שנקבעו בפסקי-דין של בתי-המשפט. — במקרים אחרים רוכזו דינים קונסטיטוציוניים לא במגילת-ח' אחת, אלא במיסמכים אחדים, למשל חמשת "חוקי-יסוד" של אוסטריה מ-1867, ששימשו לה לקונסטיטוציה עד 1918, או שלושת ה"חוקים הקונסטיטוציוניים" של צרפת מ-1875, שהיו חוקתה בתקופת הרפובליקה השלישית (עד 1940); בשל היותם בעלי מעמד פורמאלי שונה ממעמדם של חוקים רגילים, ראו אף אותם כח" פורמאליות. בישראל החליטה הכנסת הראשונה ב-1950, שעל הכנסת לחוקק חוקי-יסוד, שבבוא העת, יתאגדו לחוקת המדינה. עד עכשיו נתקבלו "חוקי-יסוד: הכנסת" (1958), "חוק יסוד: מקרקעי-ישראל" (1960) ו"חוק-יסוד: נשיא-המדינה" (1964).

ח' נוקשה וח' גמישה. הנתת יסודות קונסטיטוציוניים למדינה במיטת פורמאלי יש לה קשר עם בעיית עליונותם כלפי שאר דיני המדינה, ובכלל זה כלפי חוקיה הרגילים. כדי להבטיח עליונות זו — ביתר דיוק: כדי למנוע שינוי ח' ע"י חוק רגיל — קובעות רוב הח" הליכים מיוחדים לשינוי הוראותיהן, שקשה יותר למלא אחריהם מאשר אחרי הליכי החקיקה הרגילה; בכך נעשית הח' ל"נוקשה". צורות הנוקשות, כל' מתכונות התנאים המיוחדים לקבלת שינוי ח', רבי-גוניות הן: (א) הצורך בשתי החלטות של הפארלאמנט ועריכת בחירות כלליות בין השתיים (שוודיה); (ב) אישור ע"י הפארלאמנט במניין מיוחד (מחצית הנציגים) ורוב מיוחד — שני-שלישים מהנוכחים בהצבעה (אוסטריה); (ג) שילוב שתי השיטות, כגון: החלטה ראשונה של הפארלאמנט בהליכים רגילים, עריכת בחירות לשני הבתים והחלטה חוזרת בשניהם בתנאים מיוחדים (מנין של שני-שלישים, ורוב של שני-שלישים מהנוכחים) (בלגיה); (ד) קבלת החלטות חוזרות ע"י שני הבתים בשני מושבים רצופים (בלי הצורך בעריכת בחירות), ברוב מוחלט של חבריהם (אחת האפשרויות בבראזיל); (ה) החלטה בישיבה משותפת של שני הבתים ברוב של 2/3 של המשתתפים בהצבעה (אחת האפשרויות בצרפת); (ו) אישור ע"י מישאל-עם, בנוסף על הליכים פארלאמנטאריים (שוויץ — ששם קיימים, מלבד זה, הבדלים פרודוראליים בין שינוי "טוטאלי" ותיקון חלקי של הח'); (ז) החלטה של גוף נבחר מיוחד (Convention), שהוקם לעניין תיקון הח' (רוב המדינות באה"ב); (ח) אישור של תיקון ח' פדראלית ע"י המדינות-החברות, כגון החלטה ברוב של שני-שלישים של שני בתי הקונגרס, הטעונה "ראטיפקציה" ע"י בתי-המוקקים בשלושה-רבעים של המדינות (אחת האפשרויות [שהיא המקובלת למעשה] לתיקון חוקת אה"ב); ויש עוד דפוסים פרודוראליים אחרים לשינוי ח'.

לעתים מורות ח', שהסדרים קונסטיטוציוניים מסויימים אינם נתונים לשינוי כלל, בצרפת ובאיטליה אין הצורה

של דברי חקיקת-מישנה תוך תקופה מסויימת מהתקנתם. כשחל עקרון התקדים המחייב, ובמידה שהוא חל, אפשר לראות את ההלכות הפסוקות הכלולות בפסקי-הדין של בתי-המשפט כמעין חקיקת-מישנה מטעם הרשות השופטת.

דרכי הח"ה בישראל (שנתון הממשלה), תשט"ז; G. Jellinek, *Gesetz u. Verordnung*, 1887; A. Haefel, *Das Gesetz im formellen u. materiellen Sinne*, 1888; R. Carré de Malberg, *Contribution à la théorie générale de l'état*, I, 259-461, 1920; J. H. Wigmore, *A Panorama of the World's Legal Systems*, I-III, 1928; W. A. Robson, *Civilisation and the Growth of Law*, 1935; H. Walker, *The Legislative Process*, 1948; M. Imboden, *Das Gesetz als Garantie rechtsstaatlicher Verwaltung*, 1954; C. K. Allen, *Law in the Making*, 1958; B. Akzin, *The Nature of Law and Legislation (Legislative Behavior [ed. J. C. Wahlke and H. Fulau])*, 1959; E. C. S. Wade - G. G. Phillips, *Constitutional Law*, 123-142, 1960; Inter-Parliamentary Union, *Parliaments: A Comparative Study on the Structure and Functioning of Representative Institutions in Forty-One Countries*, 1962.

י. ה. ק.

חֶק עֵזָר (אנג' by-law), מעיקרא — חוק מטעם עיר מסויימת, אח"כ גם חוק מטעם כל רשות מקומית או ציבורית אחרת.

בישראל נכלל ח"ע בתוך ההגדרה של "תקנה". במקום שהחוק מעניק לרשות את הסמכות להתקין חוקי-עזר, חלות ההוראות הבאות לגבי התקנתם וכוח-פעולתם: (1) הרשות שהתקינה את ח"ע רשאית לתקנו, לשנותו, להפסיק את תקפו או לבטלו באותה דרך שהתקינה אותו. (2) מותר לקבוע בח"ע, שכל העובר על הוראה מהוראותיו יהא צפוי לענשי קנס או מאסר. (3) לא יהיה ח"ע סותר הוראותיו של כל חוק (ממלכתי). (4) אם ח"ע הוא "תקנה בת פועל תחוקתי", יש לפרסמו ב"רשומות".

מועצת-עירייה או מועצה מקומית רשאית להתקין חוקי-עזר, כדי לאפשר לה או לסייע בידה לעשות כל דבר מהדברים שהיא חייבת או מוסמכת לעשות לפי כל דין. גם רשויות אחרות מוסמכות להתקין חוקי-עזר, כגון: המנהל הכללי של מסילת-הברזל הממשלתית; ועדה מחוזית לבניה ולתיכנון ערים; רשות הניקוז. בעבירות על חוקי-עזר דנים בתי משפט-השלום ובתי-המשפט העירוניים.

ח"ע פסול, אם אינו עומד במבחן הסבירות, שמקורו במשפט המקובל האנגלי — היינו: אם הוא סותר את אחד החוקים או מפלה באופן ברור בין מעמדות שונים, או אם הוא בלתי-צודק או בלתי-ברור, או הותקן שלא בתום-לב, או אם כרוכה בו באופן כולט התערבות בלתי-מוצדקת בחירותם של הכפופים לו.

חֶקְהָה, במשפט הקונסטיטוציוני — מכלול הנורמות המשפטיות, שתכליתן: (א) לקבוע את מיבנה מערכת הרשויות הציבוריות במדינה בדרך-כלל, ואת הרפבם, סמכויותיהם ויחסיהם ההדדיים של המוסדות העליונים שלה; (ב) להגדיר את זכויות-היסוד של האדם לשם הסדרת היחסים בין השלטון לבין הפרט. מכלול דינים אלה הוא הח' במובנה המאטריאלי.

כח' במובנה הפורמאלי מוגדר מיסמך — מגילת-הח' ("קונסטיטוציה") — המכיל במרובו את עיקר התקדים הקונסטיטוציוניים. ח" פורמאליות, שהן בנות תוקף בימינו, הן, למשל: חוקת אה"ב מ-1787, חוקת שוודיה מ-1809, חוקת בלגיה מ-1831, חוקת שוויץ מ-1874, חוקת אוסטריה מ-1920,

קונסטיטוציוניים מוסדרים ע"י חוקים רגילים, כגון בשטח דיני הבחירות, האזרחות, סדרי-העבודה של הפארלאמנט וענייני השלטון המקומי.

אשר להבטחה החוקתית של זכויות-היסוד של האדם, הרי הח' הראשונה שהכילה לוח זכויות כאלה היתה חוקת מדינת ורג'יניה מ-1776, ומאז הפכה קביעת מסכת זכויות-היסוד במגילת-הח' למסורת אוניוורסאלית כמעט. עד מלחמת-העולם I הכירו הח' בעיקר בזכויות-יסוד בנות אופי ליבראלי, כל' הן הבטיחו לאדם חירויות מסוימות ואת הזכות לבעלות בנכסים. אולם ב-1917 קיבלה מפקי' ח' המכילה פרק על זכויות-יסוד סוציאליות של האדם (הזכות לעבודה ולשכר הוגן, הקף יום-העבודה, איסור העבדת ילד, הגנת אשה עובדת ונוער עובד, זכות השביתה, ביטוח לאומי וכו'). ומדינות אחרות הלכו בעקבותיה, עד שכיום היתה הכרזת הח' על זכויות-יסוד סוציאליות, בנוסף על זכויות-היסוד הליבראליות, לדבר מקובל בחקיקה החוקתית ברחבי תבל. עם תום מלחמת-העולם I חייבו אמנות-השלום מדינות אירופיות אחדות לכלול בחוקותיהן הוראות בדבר הגנת המיעוטים הלאומיים. אמנות-השלום שלאחר מלחמת-העולם II לא קבעו הסדרים מסוג זה, אלא נשענו על העקרון של שמירת זכויות-היסוד של היחיד בתור שכוה. כיום אין הדאגה להגנת זכויות-היסוד של האדם עניין פנימי של המדינה בלבד, אלא נושאת גם אופי בין-לאומי (וע"ע זכויות-האדם, עמ' 830-835), וח' שונות נותנות ביטוי מפורש להפרה בכללי-יסוד של המשפט הבין-לאומי.

תופעות חדישות אחרות הן קביעת הוראות-ח' לעקרון של איחוד איוריי (למשל של „האיחוד האפריקני“), לדמו-קראטיזאציה של שיטת הבחירות (לרבות הענקת הזכות לנשים לבחור ולהיבחר), להדגשת תפקידן של המפלגות הפוליטיות בגיבוש רצון העם, למתן ייצוג לחוגים כלכליים לשם ייעוץ בענייני חקיקה, ועוד. בח' המדינות הקומוניסטיות מצויים פרקים שלמים המתוים בצורה פורגראמטית-דוקטרינאית את הקווים הבסיסיים של המשטר החברתי-הכלכלי הסוציאליסטי, תוך הבטחה מעמדה המיוחדת של המפלגה הקומוניסטית כגורם פוליטי מרכזי בכל הנוגע לעיצוב משטר זה וקידומו.

תולדות הח'. מוסד הח' (במשמעו המודרני) מוצא באידאולוגיה הרמוקראטית, אולם גם משטרים אוטוקראטיים הצטיידו בח' בעבר, ואף נוהגים לקבל ח' בימינו. — רעיון הח' ראשיתו ביוון (πολιτεία, כבסיס המדינה, שעל-פיו מתקבלים νόμοι — חוקיה הרגילים) וברומא (שבה קראו לחקיקת יסודי-המדינה rem publicam constituere). — ביה"ב נסתייעה השאיפה של הכנסיה הקאטולית והמעמדות המופרים לשים תריס לכל-יכלתם של המלכים בדוקטרינות, שראו את שלטונו של המלך ככפוף לחוקי-יסוד, שעליהם מושתת משטר המדינה. — תרומה מכרעת לשלבו המוקדמים של הקונסטיטוציונאליזם המודרני תרמה אנגליה, ששם הו-ביל המאבק בין המלך ובין האצולה, ואח"כ בינו ובין הפארלאמנט, להתפתחות דינים קונסטיטוציוניים, הן בדרך חקיקת חוקים בעלי משמעות חוקתית (Magna Carta [1225], Habeas Corpus Act [1628], Petition of Right [1628], Bill of Rights [1689], Act of Settlement [1700]), והן באמצעות מנהג ותקדימים. כתנועה רעיונית-מדינית זכה הקונ-סטיטוציונאליזם לתנופה מגברת בהשפעת תורת ריבונות-

הרפובליקנית של המשטר יכולה לשמש נושא לתיקון הח'; והוא-הדין בבראזיל לבני המשטר הרפובליקני והפדראלי, ביוון — לגבי „הדמוקראטיה המלוכנית“, בנורווגיה — לגבי „עקרונות-היסוד“ של הח'; ועוד.

לנוקשות הח' יש ערך משפטי של ממש כשניתן להעביר חוקים רגילים תחת שבט הביקורת השיפוטית, לשם בדיקה אם הם תואמים את הח' או נוגדים אותה, ולהסיק את המסקנות המתבקשות מעליונות הח' (ע"ע חק וחקיקה). בהיעדר אפשרות זו (בלגיה, הולאנד) תקף כל דין שנתקבל בהליכי החקיקה הרגילה, אף אם הוא סותר את הוראותיה של הח'; יוצא, שבמקרה זה אין צורך לנהוג לפי הפרוצדורה הנקשה של שינוי הח', שכן אפשר לשנותה גם ע"י חוק רגיל. יש שחוק רגיל אמנם אינו יכול להיבדק לחוקתיותו לאחר קבלתו, אך כל עוד שלבי קבלתו לא נסתיימו, עשוי הוא לעמוד לבדיקה כזאת בפני גוף מיוחד (כגון בצרפת, ששם מסורה סמכות זו ל„מועצה החוקתית“).

כשאין ח' פורמאלית, כמו באנגליה, הרי הח' (המאטריא-לית) „גמישה“ היא מטבע הדברים, כל' — יצירתה ושינויה נעשים בהליכי החקיקה הרגילה (או בדרך מנהגית או שיפוטית-הלכתית). אולם קורה שאף ח' פורמאלית גמישה היא, כגון חוקת ניו-זילנד מ-1852; גם חוקת קאנאדה גמישה על רוב חלקיה, ורק הוראותיה הנוגעות לסמכויות הפרובינ-ציות נוקשות הן, בשל היות תיקונן מותנה בהסכמת הפרו-בינציות. בישראל הדרך לשינוי הדינים הקונסטיטוציוניים היא החקיקה הרגילה, ואף חוקי-היסוד שנתקבלו עד כה גמישים הם, פרט ל-3 סעיפים נוקשים שב„חוק-היסוד: הכנסת“: הסעיף הדין בשיטת-הבחירות והקובע, שאין לשנותו אלא ברוב כל חברי הכנסת; והסעיפים האוסרים לבטל חוק-יסוד זה ע"י תקנות-שעת-חירום — הללו ניתנים לשינוי רק ברוב של שמונים חברי-כנסת.

תוכן הח'. רוב הקונסטיטוציות פותחות בהקדמה חגי-גית, המבטאת את עקרונות-היסוד שעליהן הן מבוססות. סעיפי הח' גופם דנים, בדרך-כלל, בעניינים אלה, כולם או מקצתם: הגדרת אופי המשטר (רפובליקה, מונארכיה, דמו-קראטיה ייצוגית, פדראציה, הפרדת הרשויות, שלטון החוק וכו' וכו'), סמלי המדינה, שטחה, לשונה הרשמית או לשונותיה הרשמיות, כללי-יסוד בדבר האזרחות; ראש-המדינה (המלך, נשיא-המדינה), סדרי הגיעו לכהונה (הורשת המלוכה, בחי-רה ע"י העם או ע"י הפארלאמנט וכו'), מעמדו, סמכויותיו והיחס בינו לבין שאר הרשויות; הפארלאמנט (ביה אחד או שני בתים), שיטת בחירתו (או התמנות חלק מחבריו) — הרפבו, סמכויותיו, סדרי עבודתו ומעמד חבריו; אפשרויות ודרכים של עריכת מישאל-עם; הממשלה, דרכי הקמתה, קשריה עם הפארלאמנט וראש-המדינה (משטר פארלאמנטארי או נשיאותי) וסמכויותיה; הרשות השופטת וקווי-היסוד הנו-געים למיבנה שלה, לסמכויות בתי-המשפט וכו'; הפיקוח השיפוטי על חוקתיות החקיקה וחוקיות המינהל; תבניתה הכללית של מערכת-הבטחון; יסודות השלטון המקומי; זכויות-היסוד של האדם; הליכי תיקון הח'; ועוד. כשמשטר המדינה הוא פדראטיווי, קובעת הח' הפדראלית גם את חלוקת הסמכויות בין הפדראציה והמדינות-החברות, את האוטונומיה החוקתית של הללו (כוחן לקבל ח' משלהן), את הרכבתן של אחד משני בתי הפארלאמנט הפדראלי מנציגי המדינות-החברות, וכו'. — אולם יש גם שעניינים

קבע, שכל התנהגותו החברתית של האדם מסתברת מתוך הח' ("החברה היא ח'"); בעקבותיו הלך אחד-העם במאמרו "ח' התבוללות"; היו שטענו, שכל התפתחות הילד וכל למידה יסודן בח', והיו שדיברו אף על "אינסטינקט-הח". אולם לאחר מכן גברה ההכרה, שכושר נפשי אחד לחקות, או צורך או נטיה מלידה לכך, אינם קיימים בנפש האדם, ושהח' אינו פעולה אינסטינקטיווית-אוטומאטית. יתר-על-כן — הח' אינו מניע להתנהגות, אלא פעילות המתנהלת בהשפעת מני-עים, המבקשים להשיג סיפוק בעזרתה. לדעת פסיכולוגים חדישים נכון יותר לומר ש,אנו לומדים לחקות", מאשר לומר ש,אנו לומדים בדרך הח'". אמנם קיימות ביחיד פעולות זהות או דומות לפעולות הזולת, ואעפ"כ התנהגות שווה או דומה של יחידים אינה בהכרח תוצאת תהליכי ח'. חשיבותם של תהליכים אלו בכך, שהם מפשטים ומקצרים תהליכי למי-דה וחשיבה, מקרבים אנשים זה לזה ומקילים בכך את יחסי החברה. לפיכך מרובה חשיבותו של הח' להתפתחות כשריו של הילד, לגיבוש התנהגותו ועמדותיו ולעיצוב אישיותו.

ניתן להבחין בין 3 סוגי ח': (1) ח' רפלקטורי, המבוסס על "עקרון ההד" (echo principle) — ח' מכאני של קולות, של תנועות ושל דרכי התנהגות פשוטים אחרים. — (2) ח' יצרי או שאיפתי — ח' הגורם הנאה למחקה; ח' הבא מתוך סקרנות, מתוך שאיפה להתבלט, בדומה למחוקק; ח' מתוך חרדה, כגון חרדת הילד כהד למבוכה ניכרת של אחד מהוריו. פעמים שהמחקה תופס את משמעות הח', ופעמים שאינו תופס אותה. — (3) ח' משמעותי מודע — ח' שיש בו משום חזרה מכוונת על התנהגות הזולת מתוך הסכמה מפורשת לה, מתוך קבלת ערך מסויים המתגלם באישיות המחוקק, או מתוך הזדהות (ע"ע) עם מטרותיה של אישיות אהובה או נערצה.

G. Tarde, *Les lois de l'imitation*, 1900³; J. M. Baldwin, *Mental Development in the Child and the Race*, 1906³; K. Haasc, *Das Wesen d. Vorbilds u. seine Bedeutung f. d. Erziehung*, 1927; N. E. Miller — J. Dollard, *Social Learning and Imitation*, 1941; S. E. Asch, *The Doctrine of Suggestion, Prestige and Imitation in Social Psychology* (Psychol. Rev., 55), 1948; id., *Social Psychology*, ch. 16, 1952; W. Guyer, *Wie wir lernen*, 1952.

ת. א.

חֲקִירָה פְּלִילִית וְחַפּוּשׁ, חקירת עבירות ע"י המשטרה. החה"פ שייכת להליכים הקדם-משפטיים של המשפט הפלילי; היא הפותחת הליכים אלה ומשמשת בסיס לכל אישום פלילי המוגש לבתי-המשפט. תפקידה — לאתר את הפשע ואת הפושע ולהשיג ראיות כשרות להוכחת אשמתו של הנאשם בבית-המשפט. שבפניו יתברר משפטו הפלילי. ל"ע"פ הנסיבות שנתבררו והראיות שנאספו בחה"פ מכריעה התביעה הכללית של המדינה בשאלה, אם להגיש אישום נגד החשוד אם לאו, ואם כן — על אילו עבירות.

עיקר השאלות התובעות את פתרונו בחה"פ הן: והותו של קרבן הפשע; קביעת המקום והזמן שבהם בוצע הפשע; קביעת האופן שבו בוצע המעשה; קביעת המניע למעשה ומטרותו; קביעת החשודים בביצוע, גילויים, זיהויים וחקירתם; מציאת עדים. גביית הודעתם ורישומה בכתב; השגת ראיות אחרות (מיסמכים, חפצים ומוצגים אחרים), שניתן להציגן כחומר-ראיה במשפטו הפלילי של הנאשם. החה"פ נעזרת בפעולתה בחידושי המדע והטכניקה:

העם והדעה שחיי המדינה נשענים על ברית שנכרתה בין אזרחיה בשעת היווצרה (תפיסה שנתחזקה בהשפעת הקאל-זויניזם והפוריטאניזם); הללו גרמו לגיבוש התודעה, שהדרך הטבעית לכינונה הממלכתי של החברה היא לקבוע לה חוקת-יסוד בהסכמת העם.

הקונסטיטוציות הכתובות הראשונות בעת החדשה נתקבלו במושבות האנגליות בצפון-אמריקה, תחילה בקונטיקט ב-1639. לקבלת חוקת אה"ב ב-1787 קדמה, איפוא, היסטוריה קונסטי-טוציונית של כ-150 שנה במדינות-החברות שלה. הארץ האירופית הראשונה שקיבלה ח' כתובה היתה צרפת: שורת מיסמכיה החוקתיים החלה עם הכרזת זכויות-היסוד של האדם והאזרח ב-1789, ואחריה באה הח' שאושרה ע"י האסיפה הלאומית ב-1791. ח' זו והח' שהעניק המלך לזאי XVIII לארצו ב-1814 (ושחוקנה ב-1830) הטביעו, יחד עם הקונסטי-טוציה הבלגית מ-1831, את חותמן בח' הראשונות בארצות-אירופה של המאה ה-19. גם המדינות הריבוניות, שקמו באמריקה הלאטינית במחצית הראשונה של אותה המאה, קבעו לעצמן ח', לרוב בהשראת חוקת אה"ב. במאה ה-20 הונהגו ח' במדינות החדשות, שנוסדו באירופה אחרי מלחמת-העולם I. מאז תום מלחמת-העולם II עדים אנו לגל בלתי-פוסק של קביעת ח' חדשות, עקב ריבוי מדינות עצמאיות באסיה ובאפריקה. במקרים אחרים נתקבלו או הודשו ח' כתוצאה משינוי משטר, כגון עם מעבר המדינה ממשטר מלוכני לרפובליקני, או משלטון קאפיטאליסטי לקומוניסטי, או מדמוקרטיה לרודנות (או להיפך). אי-השקט הפוליטי והתסיסה הסוציאלית עושים את ההווה לתקופה של תמורות קונסטיטוציוניות ברוב חלקי-העולם; כמרכז מובעות שאי-פנות לח' עולמית, שתהיה קונסטיטוציה למימשל אוניוורסאלי.

ב. אקצין, תורת המשטרים, I, 161-144, 1963; G. Jellinek, *Allgemeine Staatslehre*, 505-539, 1914³; L. Duguit, *Traité de droit constitutionnel*, III, 639-681, 1923³; H. Kelsen, *General Theory of Law and State*, 258-269, 283-303, 1945; Ch. H. McIlwain, *Constitutionalism Ancient and Modern*, 1947³; Inter-Parliamentary Union, *Constitutional and Parliamentary Information*, New Series, 1948 ff.; C. J. Friedrich, *Constitutional Government and Democracy*, 1950³; *Jahrb. d. öffentlichen Rechts d. Gegenwart*, Neue Folge, 1951ff.; K. C. Wheare, *Modern Constitutions*, 1951; B. Akzin, *On the Stability and Reality of Constitutions* (Scripta Hierosol., III), 1956; J. Peaslee, *Constitutions of Nations*, I-III, 1956³; A. V. Dicey, *Introduction to the Study of the Law of the Constitution*, 1959³; F. A. Hayek, *The Constitution of Liberty*, 176-192, 1960; E. C. S. Wade — G. C. Phillips, *Constitutional Law*, 1960³; G. Burdeau, *Droit constitutionnel et institutions politiques*, 1962³; C. F. Strong, *Modern Constitutions*, 1963³.

י. ה. ק.

חֲקִינִי, תהליך פסיכו-סוציאלי, המתבטא בחזרה שאדם חוזר על התנהגות זולתו או על עמדתו, המונה ח' מת-ייחס לתופעות פשוטות ומורכבות כאחד, כגון: פלוני מפקח, רץ או מפחד, כשזולתו עושה כך; ילד קונה את לשון סבי-בתו, את אורח-חייה ואת מוסריותה; מבוגר הולך בידועים או בלא-יודעים בעקבות האפנה הרוחת או מחקה אדם בעל-יוקרה; נערות משנות את תסרקתן בעקבות כוכבת-קולנוע האהודה עליהן. משום רב-גוניותה של התופעה, נחלקות כיום הרבה הדעות בפסיכולוגיה הסוציאלית על טיבה. בשנות ה-90 של המאה ה-19 ראו החוקרים בח' כושר אחיד, הפועל באורח חד-משמעותי; ג. טרד (ע"ע), למשל,

ע"י רשויות האוצר בעניין מטבע-חוף). על הודאות שנאשמים נתנו אותן מחוף לכתלי בית-המשפט — ע"ע הודאה. וע"ע מצרומאסר.

ד. גנור, על המשפט הפלילי, א', 1957; א. סלנט, סדרי הדיון הפלילי, 1958; הנ"ל, ראיות במשפטים אזרחיים ופליליים, J. H. Wigmore, *On Evidence*, 1940; H. S. G. Halsbury, *Laws of England*, X, 1955; G. D. Nokes, *Introduction to Evidence*, 1962; J. F. Archbold, *Pleading, Evidence and Practice in Criminal Cases*, 1962; S. L. Phipson, *On Evidence*, 1963³⁰.

א. ש. ש.

תקלאות (מארמ' „חקלא" — השדה), במשמעות מורחבת — מכלול צורות המשק והפעולות המכוונות להפקת חמרי-גלם מפרי האדמה ומתנובת חיות-הבית לצרכי מזון ותעשייה; במובן מצומצם יותר — אותו תחום של הפונקציות הנ"ל הכרוך בעבודת האדמה ובגידוליה.

א. הקדמה, עמ' 874; ב. הח' הפרימיטיביות, עמ' 876; ג. הח' במזרח הקדום, עמ' 878; ד. הח' בעולם העתיק הקלאסי, עמ' 880; ה. הח' בעולם המערבי, עמ' 885; ו. הח' במזרח התיכון, עמ' 892; ז. הח' במזרח הרחוק ובהודו, עמ' 896; ח. שיטות הח': טיפוסים המשק החקלאי, עמ' 900; ט. הח' הטרופתית, עמ' 911; י. מכונות וכלים חקלאיים, עמ' 916; יא. מיבנים חקלאיים, עמ' 928; יב. כלכלת המשק החקלאי, עמ' 936; יג. ייצור חקלאי, עמ' 940; יד. שיווק חקלאי, עמ' 953; טו. תיכנון חקלאי, עמ' 954; זז. מחקר חקלאי, עמ' 959; יז. תחיקה חקלאית, עמ' 961; יח. חינוך חקלאי, עמ' 962; יט. תחיקה חקלאית, עמ' 963; כ. הח' בא"י הקדומה, עמ' 965; כא. הח' באגדה ובהלכה, עמ' 977.

הח' היא בסיס קיומן של כל החברות האנושיות שהגיעו לכלל התיישבות, בין אם החברה מתפרנסת מחקלאותה היא ובין אם היא מנצלת את חקלאותה של חברה אחרת או נהנית ממנה בדרכים אחרות (סחר). במשך כל התקופה ההיסטורית חי הרוב המכריע של בני-האדם ביישובים חקלאיים (כפרים) והתפרנס מן העבודה החקלאית. בתקופה החדשה, בעקבות ההגדלה העצומה של כוח-הייצור ע"י הטכנולוגיה המדעית, פחת הצורך בידיים עובדות בח' וחל מעבר המוני מן הח' אל מקצועות אחרים, מלווה זרימת האוכלוסיה מן הכפר אל העיר. בכמה מן הארצות המפותחות בעולם המערבי, ביניהן גם בעלות הספק חקלאי גבוה ביותר, ירד שיעור החקלאים באוכלוסיה הכללית למטה מ-10%. אולם גם היום עדיין גדול מספר המועסקים בח' בעולם כולו ממספר המועסקים קים בכל המקצועות האחרים (וע"ע אכר).

הח' בשלימותה היא קטגוריה מורכבת, שיסודותיה הם פיסיים, טכניים, חברתיים, כלכליים ומדיניים. היא מושפעת מגורמי הטבע, מדיפרנציאלים של האיזור ושל המקום, של סוגי המשקים, מידותיהם ומיבניהם, של הרפב הענפים, של גיל העובדים במשק, של קבוצות-ההכנסה בחברה כולה, של הגזע והלאום, של הרמה התרבותית, של יחסיה-החברה, של המשטר במדינה, של שיטות הבעלות על הקרקע, של צורת אירגוני החקלאים בכפר, באיזור ובארץ כולה, של מערכת-החינוך הכללית ושל התשכלה החקלאית, של המחקר, הניסוי וההדרכה, של ההון והאשראי, השיווק, המחירים, המסים, תעריפי-ההובלה, של שירותי הבריאות והתרבות, של תנאי ביטוח-המשק וקיום ביטוח סוציאלי וכיו"ב.

בסיכום ניתן להאמר, שהח' מושפעת מ-3 קומפלקסים של גורמים: (1) גורמים פיסיים; (2) גורמים הנקבעים ע"י התנהגותו של האדם-הפרט; (3) גורמים התלויים בחברה כולה ובחלקיה, כגון המדינה — משטרה, חוקיה ומוסדותיה, אירגונים מקומיים ובין-לאומיים.

בדיקות רפואיות ובדיקות מעבדתיות; בדיקת כתבייד והש-וואתם; בדיקות ונסיונות באליסטיים לזיהויים של כלי-נשק, קליעים, תרמילים, אבק-שריפה וכד', ולקביעת מקורם, טיבם, שנת-ייצורם המשוערת, המרחק שממנו נזרו וכד'; זיהוי טביעת-אצבעות (ע"ע), ועוד.

פעולותיה של הח"פ מועמדות במיבחן המשפטי וחייה בות להתנהל מלכתחילה ברוח החוק ופירושו בפסיקה. החוק בישראל מעניק את סמכויות הח"פ למשטרה, ולמילוי משימה זו ניתנות לה סמכויות-עזר (כגון למעצר, לחיפוש, לתפיסת-רכוש וכד'). כמו-כן מעניק החוק לרשויות אחרות, בתחומי עניינים מסויימים, סמכויות הדומות בעיקרן — כולן או מקצתן — לאלה הנזכרות; כגון: למשטרה הצבאית — לגבי עבירות ע"פ חוק השיפוט הצבאי; לרשויות המכס — לגבי עבירות ע"פ פקודת המכס; לרשויות האוצר — לגבי עבירות על תקנות בעניין מטבע-חוף; לפקדי עיר-ריות — לגבי עבירות על חוקי-עזר עירוניים ופקודת בניין-ערים, וכד'.

המשטרה רשאית לערוך חיפוש (ח') — בעיקר ע"פ צו של שופט, אך בתנאים מסויימים גם בלעדיו. תחומיה של סמכות זו קבועים בחוק בדיוק רב, והם מתפרשים בדייקנות בפסיקה, כדי שלא ייפגע חופש האזרח אלא בגבול המותר. צו-הח' מוצא בעיקר לצורך שימתיד על חפצים או מיסמכים הדרושים לח"פ או לעיקוב משפטי, או כשהשופט מאמין שמשתמשים במקום מסויים כדי לשמור או למכור בו רכוש שנגנב או ששימש נושא או מכשיר לביצוע של עבירה או שהתכוונו להשתמש בו למטרה בלתי-חוקית. החוק מסמך כל שוטר לחפש ללא צו של שופט בכל מקום שיש לו טעם להאמין שמבצעים בו, או שבוצע בו לא מכבר, פשע; על גופו של כל אדם הנמצא בקרבת-מקום שעורכים בו ח', כשיש חשד שהוא מחביא על גופו חפצים שהמשטרה מחפשת אותם, וכן על גופו של עציר; או כשהשוטר נקרא לעזרה ויש לו טעם להאמין שמבצעים במקום עבירה. כדי להבטיח את הרכוש שנתפס, מחייב החוק לערוך את הח' בנוכחות עדים, פרט למקרים דחופים ביותר, וכן לערוך רשימה של רכוש זה, שתיחתם בידי העדים או בידי העציר, ושהעתק ממנה יינתן למחזיק ברכוש, ע"פ דרישתו. סופו של הרכוש הנתפס להיות מוגש כמוצג לבית-המשפט, שיתליט בפסק-דינו מה ייעשה בו לאחר-מכן.

לגילוי מבצעי העבירה וזיודא זהותם נעזרת המשטרה באלבומים (כגון: של צילומי פושעים, שמותיהם, כתבי-ידים וטביעות אצבעותיהם), בכלבי-גישוש, וכן בהכרת שיטה הביצוע האפיינית לכל פושע, לאחר גילוי החשוד עורכת המשטרה מיסדרי זהוי (ע"ע) לזיודא זהות.

מקום נכבד בח"פ תופסת חקירת העדים ע"י המשטרה ורישום הודעתם. ע"פ החוק רשאי כל קצין-משטרה וכל שוטר, ששרה-המשטרה הסמיכם לכך בכתב, לחקור כל אדם, שיש לו לחוקר יסוד להניח, שניתן לקבל ממנו ידיעות מועילות על מסיבותיה של עבירה; לרשום את ההודעה בכתב ולהחתים את הנחקר עליה לאחר קריאתה בפניו; לאחר-מכן חותם החוקר בעצמו בשולי ההודעה. — הנחקר, כל עוד אין חוקרים אותו כחשוד, חייב להשיב נכונה על כל השאלות שישאלנו החוקר. מחובה זו פטור הנחקר בתשובות העלולות להפלילו, ובמקרה זה זכותו לשתוק ולא לשים את עצמו רשע (יוצאות מכלל זה חקירות הנערכות

א. גרנובסקי (גרנות), תמורות אגרריות בישראל ובעולם, תשט"ו; ש. הורביץ, תורת השדה, א-ג, תשי"ט-תש"ך²⁻³; הנ"ל, יסודות עבודת האדמה, תשכ"א; מדע בחקלאות, בארץ ובעולם (מדע, ט', מס' 1-2), תשכ"ד; L. H. Bailey, Principles of Agriculture, 1918; E. H. Graham, Natural Principles of Land Use, 1944; E. de S. Brunners et al., Farmers of the World, 1945; R. Maspétiol, L'ordre éternel des champs, 1946; P. George, Géographie agricole du monde, 1946; C. Hammonds-R. H. Woods, Today's agriculture, 1949²; R. Braconnier-J. Glandard, Nouveau Larousse agricole, 1952; Th. Roemer-A. Scheibe-J. Schmidt-E. Wocrmana (Hrsg.), Handb. d. Landwirtschaft, 1-5, 1952-1954²; L. Stamp, Man and the Land, 1955; M. Augé-Laribé, La révolution agricole, 1955; F. B. Shaw, World Economic Geography, 1955; L. E. Klimm-O. P. Starkey-J. A. Russell, Introductory Economic Geography, 1956²; R. Lauche, Internat. Handb. d. Bibliographien d. Landbaues, 1957; A. Martin, Economics and Agriculture, 1958.

מ.

ה'ח' הפרימיטיביות. האדם הקדמון היה בתחילה מלקט את מזונו מכל הבא בידו: מעולם הצומח — כגון שרשים, פקעות ופירות; ומעולם החי — בע"ח ירודים, כגון תולעים, חרקים, נחשים וכיו"ב, ואח"כ גם — ובעיקר — בע"ח עילאיים ודגים. שאותם השיג ע"י ציד ודיג. להלבשה ודיור לא היה זקוק עדיין. אזלו מזונותיו ממקום מושבו — העתיק משם ונדד למקום אחר.

הטמנת חומר-זריעה בקרקע כדי לגדל צמחים ולאסוף יבול היתה השלב הראשון בעבודת-האדמה. שלא היה עדיין קשור במשק חיות-בית. המעבר ממעשי ציד ודיג לגידול חיות-בית, ומליקוט מזונות לגידול מכון של צמחים — חל לראשונה עם תום התקופה המסוליתית (6000-5000 לפסה"ג). תחילה גידל האדם רק צמחים שגידולם לא הכביד עליו בכלום, ובעיקר צמחי שרשים ופקעות (יאם, טארו ועוד); בשלב מאוחר יותר החל לגדל גם צמחי-דגן בשיטות המצריכות טכניקות מפור-תחות של עיבוד האדמה. על ביות החיות — ע"ע חיות-בית.

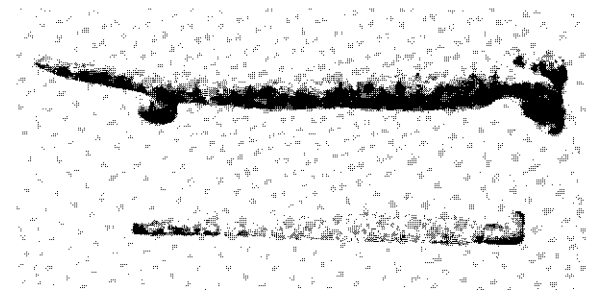

חרמשיצור, קבועים בתוך ירושתן הטובות, מהאלף ה-7 אה 6 לפסה"ג (נמצא במערה בהריהרמל)

בתולדות ה'ח' הפרימיטיביות נוהגים להבחין בין "תרבות המעדר" (או "תרבות-האת") לבין "תרבות-המחרשה". ל"תרבות-המעדר", שהיתה נפוצה בעיקרה באזורים הטרופיים בעולם הישן והחדש, אפייניים לא רק כלי-העבודה העיקרי שלה, אלא גם צמחי-תרבות וחיות-בית מסוימים, וכן דרכי קדרות ואריגה, סיגנון מגורים וכלי-שימוש משלה, כלו' — עליה התבסס מכלול שלם של תרבות חמרית.

כלי-העיבוד הראשונים היו כפסייעץ, פצילי-אבן, עצמות, קרניים, ולאחר מכן — גם ברזל. כפסייעץ או שברי-האבן נתפתחו במרוצת הזמן לדקר, למכוש, לאת ולמעדר. אלה היו עשויים כבר עץ קשה, אבן או מתכת; מהם — חסרי ידיעות, ומהם — בעלי ידיעות-עץ.

היום סבורים מרבית החוקרים, שעריסתה הראשונה של

(1) הכרת הגורמים הפיסיים במלוא הקפס, אם בדרך האמפירית של נסיון-החיים של דורות מרובים, ואם בדרך המחקר המדעי המכוון, וניצולה ויישומה של הכרה זו במעשה החקלאי — וזהי תורת-ה'ח' במובן המצומצם של מושג זה: תורת עבודת-האדמה; במובן רחב יותר כוללים בו גם את גידול-המיקנה. — המונח אגרו-נומיה (מלאט' ager, שדה) משמש לעיתים במשמעות המצומצמת ולעיתים במשמעות המורחבת, ולעיתים אף במשמעות הכוללנית של התייחסות למכלול הבעיות הקשורות בה'.

(2-3) את גורמי האדם — הפרט והכלל — ניתן לקבץ לשתי מערכות גדולות: גורמים פנימיים וגורמים חיצוניים (לגבי המשק החקלאי). מערכת גורמי-פנים חופפת במידה מסוימת את הקומפלקס (2): בתחומה כלולים האיפר עצמו, דרכי ניהולו את המשק, על תכנונו ומיבנהו, וכל התלוי באיפר ובביתו (ע"ע אפר). במערכת גורמי-חוץ (3) כלולות הבעיות העושות את המשק תלוי בצורת האירגון הכלכלי והחברתי, במוסדות, בחינוך וכד', וביותר — במשטר השזור במדינה. כאן קודמת לכל בעיית שיטת הבעלות על הקרקע: ציפוארית (לאומית) או פרטית; אם פרטית — מי בעליה, עובדי-האדמה או מעמד של בעלי-קרקע, המחכירים את האדמה לעובדיה או מעבדים אותה בידי שכירים או עבדים; תנאי החכירה והעבודה, דרכי השימוש בקרקע, מידות פיצול-השדות, מידות המשק, שיטות העיבוד, השיווק, האשראי, הריבית, המסים, המכס; כיצד נקבעים המחירים, שהם-הם הקובעים את הכנסתו של החקלאי — אם לפי כללי השוק החפשי ע"י איוון בין הביקוש וההצע או בדרך קבוצה מגבוה ע"י התערבות רשות שלטונית; שאלת השילוב השיתוף בין היצרן, הטכנולוג, הכלכלן והמדינאי.

עיקרון של בעיות אלו שייכות לתחום דינמי-קרקעות (ע"ע קרקעות, דינמי). לעומת זה יש לראות כתיקה חקלאית במובן המצומצם של המונח את ההסדר החוקי — או את ההכוונה החוקית — של עצם עבודת-האדמה (ר' להלן, עמ' 963/4).

מחזור עבודת-האדמה, הקשור בתקופות-השנה, כולל: הכשרת הקרקע, חרישה, הטמנת הזרע באדמה או שתילה, פעולות איסוף וקציר למיניהן, ובודגניים (ע"ע) — אף דיש וזריה; וע"ע ארז; חטה, וכן הערכים על שאר צמחי-התרבות העיקריים, — על גידול מיקנה — המשמש גם כוה-עבודה — ע"ע חיות-בית; בקר, וכן הערכים על שאר הסוגים העיקריים של חיות-הבית.

בהיעדר ייצור חקלאי — כגון בארקטיקה ובקרב ילידי אוסטרליה — כשהאדם מתקיים כציד וכדיג או כמלקט פירות בלבד, הוא זקוק לשטח-מחיה של כמה מאות קמ"ר לנפש; כאלה היו, כנראה, תנאי-קיומו של האדם בכל תקופת-האבן הקדומה, גם אורח-החיים הנוודי של מגדלי-מיקנה — כגון זה של הקירגיזים והקאלמיקים — עדיין דורש שטח-מחיה של 1 קמ"ר לנפש לפחות. ה'ח' הפרימיטיביות כבר צימי צמה שטח זה כדי שליש או רבע; בשיטת המחזור התלת-שנתי, שפותח באירופה ביה"ב, נדרש שטח של 40-50 דונם לנפש; כח' המערבית החדשה, המושתתת על עיבוד-אדמה אינטנסיביוו יחד עם גידול-בקר — כ-4-5 דונם; במשק האינ-טנסיביוו של ארצות המזרח הרחוק — כ-1-2 דונם.

תמ': כרך ג', עמ' 317-338; כרך ו', עמ' 823-830.

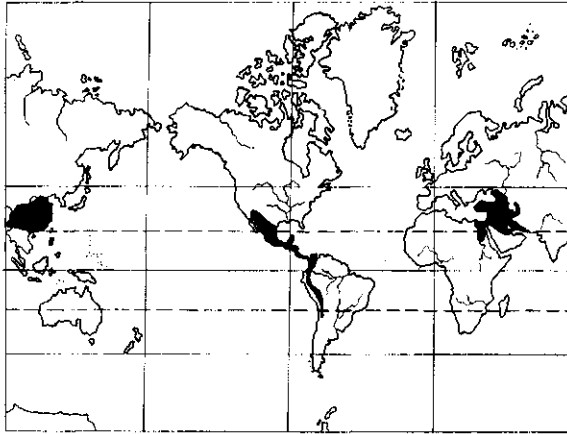

מרכזייהח' הקדומים

הח' במזרח הקדום. תולדות התרבות האנושית קשורות קשר אמיץ בח' השל חין, שהיתה מקובלת עוד בימי-קדם בארץ-הנהריים, במצרים, בסין ובאמריקה הדרומית. סידורי ההשקאה והשמירה עליהם חייבו תכנון מקיף של שטחים גדולים, שיתוף עבודת אנשים מרובים ותיאומה, אירגון עבודה וחלוקתה על פני איזורים נרחבים, ויסות חלוקת המים לנוקקים לה. לא ייפלא, איפוא, שכאן הונח היסוד להתפתחות חברות אנושיות מתקדמות מבחינת האיר-גון והטכניקה.

התרבות החקלאית בבבל היא בין הקדומות ביותר. היא התבססה על ניצול מי הפרת והחידקל והתפתחה ע"י השימוש במחרשה הרתומה לנוג-שוורים. גידולו שם בעיקר שעורה וחיטה, וכן כוסמת, דוחן, מיני שעועית, אפונה, פשתה, חרדל; האורז חדר לבבל בתקופה מאוחרת יותר — כנראה מהודו — באמצעות הפרסים, מכל מקום קודם מסעי אלכסנדר מוקדון, מלבד עבודת-השדה טיפלו בגינות-הבית, שמקומן לעולם היה באדמות המושקות ושהניבו יבולים במשך השנה כולה. מן המטעים נודעת חשיבות רבה עוד בימי-קדם לגידול תמרים; מלבדם גידלו תאנים, גפנים, רימונים, שקדים. כצמחי-ביניים בין העצים גידלו מינים שונים של שעועית, מלפפונים, סלק, בצל, שום, עולש, צמחי-בושם, וכן מעט צמחי-מספוא לבעה"ח. בין אלה תפס הבקר את המקום הראשון; גם החמור והפרד היו מצויים. הגמל לא מילא עדיין תפקיד רב-ערך. העיזים והכבשים סיפקו בשר, חלב וצמר. גם גידול עופות היה נפוץ.

בעמק-הנילוס החלה מתפתחת מראשית יישובו (כנראה באלף ה-6 לפסה"ג) התרבות החקלאית, ששימשה יסוד לתרבות מצרים העתיקה, וגם היום מוסיפים רבים מן הפלחים לעבד את אדמותיהם בשיטות שלא נשתנו כמעט מאלו של ימי-קדם. האקלים הנוח, בתוספת מידה-השקאה המסופקים ע"י גאות הנילוס, עודד גידול צמחים במשך שנה תמימה (והשו' ברא' יג, י), וניתן היה לקבל שני יבולים בשנה אחת, ואף שלושה, מאותה חלקת-שדה. ניצול הקרקע היה אינטנסיבי ביותר. גם כאן היה כלי העבודה הראשוני — המקל, ואחריו באו המעדר והאָת הפרימיטיביים. השימוש במחרשה חדר בהקדם, והשתמשו בה הן לעיבוד אדמות ההשקאה הטבעית — אדמות שהוצפו בגאות היאור — והן לעיבוד אדמות ההשקאה המלאכותית. אחרי שוב המים

תרבות-המעדר היתה דרום-מזרח אסיה, איזור המולדת של הטארו, היאם, אפונת-היונים, שעועית המונגו, המלפפון, המלון, דלעת-הבבוק, קנה-הסוכר, הבננה, עץ-הקוקוס.

אך מעט ידוע על הח' הקדומה באפריקה שמעבר למדבר-סהרה. גידולי טארו ויאם, עצי-קוקוס ובננה אפשר שהובאו לשם עוד בימים קדומים מאסיה הדרומית, אך ייתכן גם שמינים מסויימים מהם מכותרם באיזור זה עצמו. כמורכן מועטות הידיעות בתולדות תרבות הסורגום והדוחן, הממלאים תפקיד חשוב באיזורים הטרופיים והתתי-טרופיים היבשים שבאפריקה ובאסיה; ייתכן שאלה הגיעו מהמזרח דרך אסיה המרכזית והתפשטו על פני איזורי הסאוואנות הטרופיות של אפריקה המזרחית והמערבית. סדר-העבודה היו שונים מאיזור לאיזור בהתאם לטיב הצמחייה הטבעית, צמחי-התרבות ותנאי האקלים: עקירת עצי-היער באיזורים הטרופיים או הממוזגים היא מלאכה קלה יותר מהשמדת שיחים רב-שנתיים או החלפת צמחייה עשבית בצמחי-תרבות. העצים היו מושמדים בכריתה או בשריפה, שכן בח' פרימיטיביות אין הגדמים מפריעים בהרבה. מקובל מאד היה גידול צמחים בתערובת: תירס עם שעועית דלעת, כותנה עם מאניהוט, ועוד. הכל היה ערוך לשם ניצול יעיל של הקרקע, אורי-השמש והרטיבות. באיזורים הטרופיים תמיד יש משהו לאסוף, כמעט במשך כל ימות השנה. אותה תערובת עצמה, ולפעמים אף אותו הצמח עצמו, משמשים לקטיפת תרמילים, לליקוט פרחים עתירי גרגרי-אבקה, לאיסוף ירקות חיים למזון ופירות בשלים ובלתי-בשלים (ור' להלן: ח' טרופית).

גם באיזורים הממוזגים והצפוניים, שבהם צמחו לפני יערות-עד עצומים, עסק האדם תחילה — במשך אלפי שנים — בציד, ובחופי-הימים — בדיג, עד שלמד להשתמש בגרונן האבן לביורא העצים, ובכך נתאפשר המעבר לח'. באיזורים אלה — שהחשוב שבהם מבחינת תולדות התרבות הוא אגן הים-התיכון — היו הנהגים החקלאיים שונים מאותם שבאיזורי הים הטרופיים, משום שכאן היתה המטרה העיקרית השגת גרגרים של דגניים וקטניות: זו מחייבת הכנה חדי-פעמית של הקרקע למצעי-זרעים, ואף האסוף הוא חדי-פעמי; בתקופה שבין האסוף והזריעה נחה הקרקע בארצות קרירות, שבהן הקיץ קצר ולח, נדחקו החיטה והשעורה מפני השיפון ושיבולת-השועל; בדרום-מזרח אסיה היה הגידול העיקרי האורז, באמריקה המרכזית — התירס.

המחרשה הפרימיטיביות התפתחה מן האָת מן המכוש ע"י הארכת הידית. הופעת המחרשה (לפי המשוער — בין 5000—4000 לפסה"ג) צמודה ללא ספק לביות חיות גדולות, שיכלו למשוך אותה, ומקורה, כנראה, — הודו הצפונית-מערבית והאיזורים הסמוכים לה; משם עברה מצד אחד לסין, ומצד שני — דרך מסופוטאמיה למצרים ולאיזור הים התיכון. על דרכי התפתחותה — ע"ע חרישה: מחרשה — במרוצת הדורות חלו התפתחויות גם בדרכי הצנעת הזרעים. תחילה נערך פיזור הזרעים בידיים, ואף כיונים באדמה נעשה בידיים, ברגלי האדם או בהמה, או בכלים ששימשו גם לעיבוד הקרקע. מכונת-הזריעה הראשונה שמקורה בסין, היתה ארגו ולו פתחים אחדים, שדרכם נופלים הזרעים אל תוך צינורות היורדים מן הארגו אל מאחורי הקנקנים. בתחתיות המעניות הנחרצות עלידיהם. המזרעה רתומה לשור, ולעיתים נמשכת גם בידי אדם. מאחורי המזרעה מהלך אדם המטלטל את הארגו ומביא להפלת הזרעים.

כדי לאפשר לרגלי העובד ללחוץ על המוט ולהחזירו לתוך הקרקע; לעיתים היה קצה המוט מצופה נחושת. הנשים היו עוזרות לגברים בעבודת הזריעה, מפוררות בידיהן את רגבי-האדמה, חופרות גומות בקרקע, מטמינות את הזרעים ומכסות אותם ברגליהן. בהמות-עבודה לא היו ידועות. מיתקני ההשקאה התפתחו בתקופה מוקדמת ביותר, הן באדמות האצטקים והן באדמות האינקה; בקרב עמי הציפצ'ה והמאיה. שתחומי יישוביהם עשירים במישקים, לא תפסה ההשקאה מקום נכבד. האינקה היו מובילים את המים מן ההרים למרחקים גדולים בתעלות בנויות אבן, לעיתים בתעלות תתי-קרקעיות ולעיתים באקוודוקטים. היו בונים תעלות לאורך תחומי רדת השלג כדי לנצל בדרך זו את מי השלג במשך השנה. דרכים מיוחדות לניצול הקרקע רווחו בין האצטקים, שהיו בונים רפסודות מענפיי-עצים ומסוף, משרשים וכד', ומכסים אותן אדמה; גנים צפים אלה ארכם הגיע לפעמים עד כדי 100 מ' ורחבם עד כדי 15 מ'.

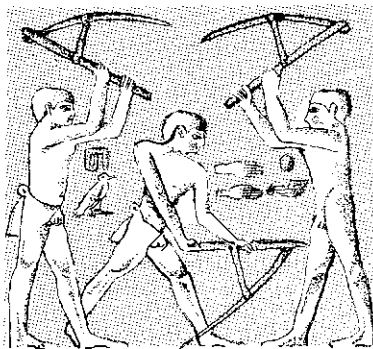

הכשרת קרקע ע"י עידור במצרים העתיקה (סתור קברו של סו בבאקארה, משנת 2400 בערך לפסה"נ)

לאפיקם הקודם. היתה הזריעה נעשית בעזרת מעדר או מחרשה, ולעיתים גם ברגלי בהמה דקה, שברמסה את הקרקע הלחה החדירה את הזרעים לתוכה. השעורה והחיטה היו דגני-המיזרע העיקריים; מקום חשוב תפסו גם הכוסמת והקטניות, וכן הפשתה. חשיבות רבה נודעה לפפירוס (הגומא). שרשי שימוש להסקה, גבעוליו — לעשיית כלירכב, סיביו — לחבלים או לאריגים. גידולי-מספוא לא תפסו מקום חשוב במצרים העתיקה. נפוץ יותר היה גידול ירקות: אבטיח, מלפפון, בצל, שום ועוד (והשו' במד' יא, ה). גם את הגפן גידלו במצרים העתיקה. החל מן האלף ה-4 לפסה"נ, דיש התבואות נעשה בדומה לנהוג בין הערבים בימינו: ע"י רמיסת השיבלים ברגלי-הבהמות והפרדת הגרגרים מן התבן בכוח משיכה-רוח. בהמת-הבית החשובה ביותר היתה הברק; בעיקר שימש השור כבהמת-עבודה, ואילו השימוש בחלבי-הפרה כחומר-מזון לא היה נפוץ. גם החמור היה שכית ושימש כבהמת-משא. הסוס לא הגיע למצרים העליונה אלא במאה ה-17 לפסה"נ והתפשט במהרה. לגמל היתה חשיבות מועטה; הכבשים והעזים היו נפוצות.

בסין התקדמה מלאכת עבודת-האדמה ממזרח למערב; צמחי-תרבות וחיות-בית חדרו לשם מקדמת-אסיה. בתרבות-יאנשא, המיוחסת לתקופה שבין 3000 ל-2000 לפסה"נ, נמצאו הסימנים הראשונים למעבר מחיי-נדידה לחיי יישוב-של-קבע וניצני עבודת-האדמה באיזור זה. מאותה תקופה נמצאו כלי-אבן שונים, מעדרים, גרזנים, מכשיר הדומה לחרמש, וכן אבני-ריחיים לטחינת תבואה. הגידול העיקרי היה הדוחן. הכלב והחזיר היו, כנראה, חיות-הבית היחידות. גם ביבשת אמריקה (מפסיקו, אמריקה התיכונה, ארצות האנדים) דומה ראשית הח' בקוויה הכלליים לזו של העולם הישן. מיני-צמחים לעשרות פותחו וגודלו שם; החשובים ביותר בימינו הם תירס, תפוחי-אדמה, באטטה, עגבניה, שעועית, כותנה, טבק, מניהוט, קישוא, דלעת, תורמוס, פלפל, פאפאיה, אווקדו, אננס ועוד הרבה אחרים, שרק מעטים מהם מצויים בעולם הישן. לפי הממצאים של גרגרי אבקת-צמחים ניתן לשער שגידול קישואים, שעועית-לימה ודלעת היה קיים שם כבר באלף ה-6 לפסה"נ, וגידול התירס — באלף ה-4 לפסה"נ. עבודת-האדמה באמריקה הקדומה דמתה בהרבה לעבודת-הגן באסיה המזרחית. מועדי הזריעה היו מכוננים לעונות-הגשמים, לאחר שהקרקע רופכה במי ההשקאה או הגשם. המחרשה לא היתה ידועה. לעיבוד הקרקע שימש מוטיעץ חזק, שבסמוך לקצהו התחתון היה קשור מקל אפקי,

ש. הורביץ, פרקים בתולדות עבודת האדמה: תורת השדה, V. Cancalon, *Histoire de l'agriculture*, 13-36 תשי"ט, 1857; Ch. Joret, *Les plantes dans l'Antiquité et au Moyen-Age*, I-II, 1897-1904; F. Hahn, *Die Entstehung d. Pflugkultur*, 1909; id., *Von d. Hacke zum Pflug*, 1919²; A. Erman, *Aegypten u. aegyptisches Leben im Altertum*, 1923; J. Toutain, *L'économie antique*, 1927; K. Ritter, *Geschichte d. Landwirtschaft d. Welt*, 1928; E. Savoy (éd.), *L'agriculture à travers les âges*, I-III, 1935-1950; T. Franklin, *A History of Agriculture*, 1948; F. H. King, *Farmers of Forty centuries*, 1949; C. O. Sauer, *Agricultural Origins and Dispersals*, 1952; E. C. Curwen - G. Hatt, *Plough and Pasture*, 1953; E. Werth, *Grabstock, Hacke u. Pflug*, 1954; F. E. Zeuner, *Domestication of Animals. Sintering of Plants (A History of Technol. [ed. C. Singer et al.], I)*, 1954; J. A. Mason, *The Ancient Civilisations of Peru*, 1957; H. de Saint-Blanquat, *L'invention de l'agriculture (Sci. et Av., No. 172)*, 1961.

ש. ה. הח' בעולם העתיק הלא-סי. יוון, רק 20% של שטח יוון ראויים לעיבוד חקלאי; שטחי הח' מוגבלים לרוב לעמקים סגורים, וביתור הארץ מונע הקמת משקים נרחבים. הח' בחברה המיקנית של תקופת-הברונזה המאוחרת משתקפת בלוחות הכתב, הלינארי ב'"/, שנמצאו בפילוס; אנו למדים מהם, שהאדמה התחלקה לרכוש שליטים, לאדמת כפופים ולאדמה המשוותפת של הכפרים. כתובת קפריסית-מיקנית רומזת, שבאותו איזור שררה באותה תקופה שיטת שדות-פרוון משותפים. גידולי הח' המיקנית היו: חיטה, שעורה, פישתן, גפן, וית, סלק וצמחי-תבלין שונים; בענף חיות-הבית נכללו: סוסים, חמורים, בקר, עיזים, כבשים, חזירים, דבורים. מימצאים משכבות קדם-היסטוריות ביוון וסביבתה כוללים גם שיבולת-שועל, דוחן, בקיה, אפונה, תורמוס, חמיצה, כרשינה, עדשים, שקדים, תאנים ואגסים. עם פלישת האכאים (היוונים, במאות 13-12), שהיו צייר דים ואוכלי-בשר מובהקים, התפשטה מאד החזקת עדרי בקר וצאן והצטמצמו השטחים שנועדו לעיבוד חקלאי. רק במרוצת הזמן, בלחץ עדפי-אוכלוסיה, חזרו והתרחבו שטחי המיזרע ע"ח המירעה.

הח' ההומריית מתוארת בעיקר באודיסיאה. היחידה החקלאית של המלך או האציל היתה *oikos*, המעובד בידי תלויים — עבדים וגם שכירי-יום עונתיים. ענף-המשק העיקרי היתה הפלחה: חיטה, שעורה — בסתיו, כוסמת — בקיץ; בשימוש היו המחרשה, המגל וכלי-דיש פשוטים, וכן השתמשו

במאה ה-5 התפתחו גם משקים שתנובתם היתה מכוונת לשוק. הספרטנים לא הפכו מעולם לסוחרים, ולחקלאותם לא היה אופי מסחרי; והוא הדין בתבאיים, שוכני מישור חקלאי רחב-ידיים. היונים היו הראשונים שפיתחו את צורת הח' המסחרית וגידלו את הגפן ואת הזית לצרכי יצוא. מצד שני לא היה הייצור החקלאי באותה תקופה מספיק לכל צרכי האוכלוסיה, ואתונה — וגם ערים אחרות — נעשו תלויות ביבוא חיטה מדרוס-רוסיה, סיציליה ומצרים. — אשר לשיטת הבעלות, נתחלקו המשקים בין איכרים עצמאיים ואריסים; כפועלים שימשו עבדים ושכירים עונתיים. הריווחיות של המשקים היתה מעטה ונעה, כנראה, בגבולות 12%—6.5. ביבשת יוון החריבה מלחמת-הפלופונסוס את האיכר הזעיר, ובמאה ה-4 התפשטו שוב האחויות הגדולות, ועמן גבר ייעול הענפים.

מושבות היוונים שמחוץ למטרופולין, שנוסדו בלחץ עדייראולוסין, היו בראשיתן חקלאיות בעיקרן; במרוצת הזמן הפכו למרכזים מסחריים חשובים, מתחרים במטרופולין. ביוון עצמה גבר הרעב לקרקע; מדרונות ההרים נלקחו לעיבוד, נכרתו עצים, ושטחייער נהפכו לשדות-מיוע; יובשו ביצות ופותחה השקאה. במאה ה-5 כמעט שלא היו עוד יערות בנמצא. פרט לאלה שבהרים הגבוהים ובמדרונות התלולים, הונחה שיטת שני השדות (שדה — מירעה); בקרי קעות הפוריות גידלו לסירוגין תבואה וקטניות או ירקות, ובקרקעות הקלות הונחה שיטת שלושת השדות: שעורה — דוחן (או גידול-קיץ אחר) — כרם פנוי (כל' שדה מעובד בלתי-זרוע). צימצום המירעה גרם להקטנת עדריה-בקר, וכנגדם התרחבו עדרי הכבשים והעזים. בירוא היערות ועיבוד המדרונות ללא נקיטת אמצעים לשימור הקרקע גרמו להסתחפות האדמה ולדילדולה. כתנאים אלה טבעי היה שעצי זית וגפן הצליחו יותר מגידולית-תבואה, ולפיכך התפשט מאד גידולם של עצים אלה, שתוצרתם שימשה ליצוא.

בתקופה ההלניסטית חלה הפצת מערכת אחידה של צמחי-תרבות והיות-משק מעמק הרינוס ועד הודו; יחד עם זה חל שיכלול של אירגון הח' בעקבות הקמת ממלכות ריפוזיות במצרים ובמרבית קידמת-אסיה עד פרס. במצרים נערך סקר ממלכתי מקיף של כל האדמות לשם שומה וקביעת שיטות הייצור וכו'. כל הארץ נחשבה כקניין המלך ונתחלקה לאדמות השליט — המעובדות בידי „איכריה-המלך" לפי חרזים — אדמות-זכיון (למקדשים, פקידים, מתיישבים צבאיים) ואדמות-מתנה (לאישים רמי-מעלה). כל התוצרת היתה נתונה להטלים גבוהים; אריסי האדמות הממלכתיות היו חייבים לעבד אותן לפי תכנית-זריעה שנקבעה מטעם השל-טונות, תחת פיקוח חמור. הגידולים העיקריים היו: חיטה, צמחי מספוא ירוק, צמחי-שמן, הגפן והזית. מצרים התלמית היתה יצואן ראשי של חיטה לארצות אגן הים-התיכון (השו' מצרים הקדומה בתקופת האבות), ובתקופה מאוחרת יותר פירנסה בחיטתה את רומא. — אחוזות מסוימות במצרים הצטיינו באירגון משוכלל ופיתחה, בצד הח' גם את המלאכה. רב היה חלקה של המדינה בגידול המינקנה תוך כדי ניצול ענפי המספוא; כן יזמה המדינה נטיעות שיטתיות של עצים ועסקה בגידול צמחי-שמן (הקיקיון, השושום, החריע, הקישוא והפשתן) וייצור השמן. בשטח הטכני הונהגו בהשקאה גלגלי-השקאה והקתדה, בפלחה — המזרעה ומגררת-הדיש. צורת הטכניקה החקלאית של האיכר הזעיר,

בובלים, העיבוד נעשה ב-3 חרישים, ובקיץ היו אדמות הכרבים (מחצית השטח) מעובדות ביד. כמורכן גידלו תלתן למספוא, ומן הקטניות — אפונה ועדשים; המטעים היו גפן, זית, אגס, תפוח, תאנה, ההשקאה היתה מוגבלת לגינות. מפותח ביותר היה ענף החי (החידושים בו היו פרדות ואווזים), אם כי ענפי הסוסים והבקר היו מצומצמים מפאת חוסר שטחי מרעה-אחו; גידול החזירים היה נרחב, אלא שניהול כל ענפי החי בריחוק משטחי הפלחה מנע ובל טבעי מן השדות — ומחסור זה היה מורגש בכל חלקי יוון. עם הנהגת כלייהברול (1100 לפסה"נ) עלה הייצור החקלאי במידה ניכרת.

תמונה של הח' של האיכר הזעיר בתקופה האר-כאית, שמשקו היה מעובד בידיו ובידי בני-משפחתו ועבדים מעטים, מצטיירת בשירת הסיודוס (המאה ה-8?). בבואי-א-טיה). החידושים שהונהגו אז היו מחרשה מורכבת יותר ומכירת ערפי התוצרת.

באותה התקופה עבר על יוון משבר אגרארי קשה; רבים מהאיכרים הזעירים שקעו בחובות, ומבני-חורין נהפכו לצמיי חים או לעבדים. בספארטה, וכן בתסאליה ובכרתים, נתגבש משטר אגרארי, שבו כילכלה שכבת נתינים-צמיתים (הלוטים) את מעמד בני-חורין; הללו נטלו מן המשועבדים להם 1/3—1/2 מתוצרתם. מצד שני הסתמנה, עם הופעת מעמד ההופליטים (הלוחמים בעלי החימוש הכבד), עלייתה של שכי בת איכרים אמידים. מצב זה נשתנה ברוב המדינות בעקבות תנועות-רפורמה, מהפכות ועליית הטייגנים, שגררו הפקעת אדמות העשירים, ביטול חובות, שיחרור צמיתים. לפי החלוקה המעמדית של סולון (ע"ע) קיימים היו באטיקה, בצד אחוזות האצילים, משקים בעלי 500—900 דונם (של פרשים), של 340—500 דונם (של אמידים) ושל פחות מ-340 דונם (של איכרים זעירים).

בעיר היוונית במאות ה-5—4 לפסה"נ היו 70% או יותר מאזרחיה בעלי אדמות, והיישוב העירוני היה קשור קשר אורגני לסביבתו החקלאית. אופי המשק והעיבוד לא נשתנו, אולם חלה התקדמות בזריעת קטניות על חלק מאדמות-הבור לשם מספוא וזיבול. במאה ה-4 כבר הבחינו בין סוגים שונים של זבלים אורגניים; חזירי-אריסות קבעו את כמויות הזיבול וחיבונו חריש, עיבוד וגידור תקין. הונהגו חרי דושים במטעי עצי-הפרי; אולם על-אף התפשטותה של הח' היוונית על פני כל איזור הים-התיכון ועד חוף רוסיה, אין אנו שומעים על כל הכלאה שיטתית של זני-תבואה, נפוצה היתה החלוקה השווה בין פלחה למטעים. באותה תקופה התחילה זריעת זני-חיטה קיציים וגידולי קיץ, כגון דוחן, שומשום וכד', מהמזרח הובאה האספסת, וכן נשמע לראשונה על גידול חלבה לשם הזנת החי. למזון שימשה בתקופה זו בעיקר החיטה, אם כי ביוון גופה היה נפוץ יותר גידול השעורה. יוון הקלאסית נשתבחה בכרמיה, וביחוד — בזיתיה ובשמן המופק מהם. מעצי-הפרי ידועים התפוח, השקד, התמר, התאנה, השזיף, האגס, הרימון, החבוש. במטעים נהוגה היתה זריעת קטניות, ואף תבואה, בין העצים. בשל צימצום האחו היה גם גידול הבקר מצומצם, והחלב הופק בעיקר מכבשים ועזים. אולם ענף הצאן התפתח מגידול כבשים לשם הפקת בשר וחלב לגידולם לשם הפקת צמר. — תחילה מקובל היה המשק הזעיר העצמאי המספק את צרכי עצמו, ושטחי אחר-זות, שתיאורן נשתמר בספרות, היה עפ"ר כ-100 דונם; אולם

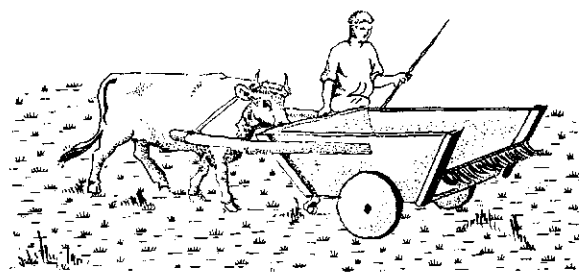

שיחזור של עגלת-קצירה רומית, לפי תיאוריהם של פליניוס ופאלאדיוס

תוך קמת הדגן ע"י שוורים; בחלקה הקדמי פעלו שני להבים גדולים מזבלטיישיניים, והשבלים הקצורות נפלו אל תוך תיבת העגלה. התבן שימש להזנת בקר. הטיפול בזבל-בהמות היה מפותח, וכן ידעו להשתמש גם בצואת-אדם ובשיירי צמחים ובאפר, והכירו את הטיפול בערמת קומפוסט. את הקרקע היו נזהגים לטייב בהוספת טיין לאדמות הקלות ובהוספת חול לאדמות הכבדות, וכן ידעו לסייד את הקרקע; ניקוון הקרקעות הביצתיות היה נפוץ, אם בתעלות פתוחות ואם בתעלות ממולאות חצץ ועפר. מחזור-הזרעים היה דו-שנתי או תלת-שנתי, באופן שהכרב הפנוי תפס משליש עד למחצית משטחי המיזרע. הרבה צמחי-תועלת חדשים הובאו לאיטליה מכל קצווי הקיסרות; התרבה מספר זני החיטה, השעורה והקטניות למיניהן. גידול הגפנים שיגשג, ומן העניינים הכיניו הרומאים גם צימוקים, הם הירבו בגידול אפרסקים, שזיפים, רימונים, דובדבנים ועוד. גן-הירקות וגינת-הפרחים הגיעו לפיתוח רב, ואף ניבנו חממות לירקות ולפרחים. להזנת הבקר המשובח לא הסתפקו בהחזקתו במירעה, אלא הזיננהו גם בשחת ובירק קצור. פיטום החזירים היה ענף מקובל במשק; גידול הצאן היה נפוץ מאד. כמרכיב הירבו לגדל תרנגולות, אווזים, יונים וסוגי עופות אחרים.

במאות ה-2 וה-1 לפסה"נ, עם ירידתו של מעמד האיכרים הזעירים, התפשטו משקים נרחבים המעובדים בעבדים והעוֹ-סקים בגידול בקר וגידול ירקות ובעיבוד הגפן והזית. בכתבי נר' (ע"ע) שמסוף אותה תקופה מופיע בצד משק העבדים גם המשק הזעיר המעסיק עבודה שכירה עונתית. בדרך-כלל, נטו להרחיב את ענפי החי והמטע על חשבון התבואות והירקות. הח' הרומית של תקופת הקיסרות הראשונה נידונה בהרחבה ובשיטתיות בכתבי קולומלה (ע"ע) ופליניוס (ע"ע). זה האחד-רזן הסתמך — לפי דבריו — על כתביהם של עשרות מחברים, רומיים, יוונים ואחרים, שקדמו לו. הסופרים הרומיים מרבים להזכיר ולשבח חיבור גדול (ב-28 ספרים) על הח' של מגו איש קרת-חדשה, שתורגם ללאטינית בפקודת הסנאט.

התפשטות השלטון הרומי הביאה לידי הפצת צמחי-התרבות וענפי החי על פני כל איזור היס-התיכון ולהגברה כללית של הייצור. בימי הקיסרות התפשטו שיטות רומיות בח' גם על פני צפון-מערב אירופה ומרפונה, וגידול הגפן הגיע לבריטניה; כמרכיב חדרו לארצות הללו גידולים כגון הלפת, הפשתן, השזיף, התזת וכו', וגם עצי-הדרום וגזעיות חדשים. מצד שני חדרו לארצות יס-התיכון גידולים צפוניים, כמו השיפון, שיבולת-השועל וזן-החיטה T. spelta. שטחים נרחבים הוכנסו לעיבוד הודות לפעולה התיישבותית. באי-טליה גופה היה טיפוס אפייני משקו של הורטיס (ע"ע), שהוא עצמו תיאר: הוא היה מוקדש למטע, לירק, לתבואה ולענף-החי והיה מחולק בין משק בעלי-הבית 51 משקי-אריסים. בקאמפאניה נמצאו משקים בינוניים רבים (כ-4000

שנתגבשה באותה תקופה, נתקיימה באיזור היס התיכון עד המאה ה-19. — בעקבות שיכלול האירגון הממלכתי של הח' נפוצו גידולים מסויימים בכל הממלכות ההלניסטיות: הגפן הגיעה לכבל, הפותנה והאורז עברו לאיזור יס-התיכון; פירות שונים (כגון האפרסק, המשמש, הדובדבן, הלימון, האבטיח) הועברו מן המזרח לאיטליה, ומשם חזרו למזרח התיכון; כן התפשטו מערבה השומשום, הקטניות, הרימון, החבוש, השזיף, הצנון, התאנת, הערמון, הקנבוס, התלתנים, וגם הטווס וגזעים שונים של עוף. כמרכיב קמה ספרות מקצועית עשירה למדי, שהיתה משותפת ליוונים, לבני קרת-חדשה ולרומאים (ר' להלן, עמ' 884). חומר רב המת-ייחס לח' כלול בחיבוריו הבוטאניים של תאופרסטוס (ע"ע). איטליה (רומא). ברובה של איטליה דומים התנאים הגאוגרפיים — במידה שהם מופיעים כגורמים בהתפתחות הח' — לאלה של יוון; אלא שבשני צידי האפנינים משתרעים מישורים נרחבים (וולקאניים במערב), ועמק הפו בצפון הוא שטח חקלאי אלוביאלי עשיר, המושקה בחלקו בגשמי-קיץ. בצפון זה התפתחו כבר בתקופה הנאוליתית גידול החיטה, השעועית, הגפן, הפשתן והפירות, וכן גידול הבקר, החזירים, הצאן והעופות. — הח' הרומית הקדומה היתה, כנראה, מוגבלת בעיקר לפלחה; הזית הגיע מדרום-איטליה היוונית במאה ה-8. המלחמה הפונית השניה פגעה קשות במעמד האיכרים האיטלקיים, ושטחי-אדמה נרחבים נמסרו למשקיעים בני המעמד העירוני. על הבעיה האגרארית ועל הנסיונות לפתרונה — שהיו גורמים מכריעים בתולדות הרפובליקה הרומית — ע"ע קרקעות, דיניי. — ספרו של קט' (ע"ע) על הח' משקף את ראשית טיפוס המשק החקלאי המסחרי הנעבד בידי עבדים; סדר עדיפות הענפים במשק בן 100 יוגרים (כ-250 דונם) היה: כרם, גינה באדמת-שלחין, עצי-צפצפה, זית, מירעה, פלחה, עצי-פרי וחורש אלונים (לחזירים). קאטו כבר אימץ את שיטות האירגון ההלניסטי, נתן הוראות להחזקת עבדים ולניצולם היעיל וקבע את תפקידי העובדים לפי ההתמחות. — הסכר-ניקה של הח' הרומית לא נשתנתה הרבה מהיוונית; ההזברה הדו-שנתית היתה כללית, אם כי על אדמות-בור גורעו שרשיים וקטניות (גם לשם מספוא), ואף נהוגים היו מתוררי-זרעים קבועים, ביחוד על אדמה פוריה: שעורה — דוחן — לפת — שעורה או חיטה; לפת — צנון — דוחן או פנג, חשוב בח' הרומית הוא המירעה הזרוע, כחלק ממחזור של לפת או שעועית — תבואה — בקיה — שחת; אעפ"כ מורגש היה מחסור בזבל אורגאני, ומשום כך נוצל כל חומר הבא ליד: עליים, צואת-אדם, מישקע-יין וכד'; ניי-תנו הוראות לגבי כמיות הזבל הנדרשות לגבי סוגי-קרקע שונים. רבה היתה הדאגה לניקוון-השדות — ובכך היה, אולי, חידוש רומי. המחרשה באותה תקופה עדיין היתה הכלי הקלי-יחסית של איזור יס-התיכון, אלא שהיא היתה מצוידת בכנפיים לסילוק העפר לצדדים; היא שוכללה לאחר מכן, ולעיתים נמשכה ע"י שוורים אחדים, בצפון-איטליה הופיעה בראשית ימי הקיסרות המחרשה בעלת הגלגלים. לפירור האדמה אחרי החריש שימשה המשדדה (שהובאה מקרת-חדשה), וכן שוכללה גם מלאכת הדיש. בירור הזרעים היה קפדני, לגבי יבול החיטה נמסר על שער 1:15 1:101, אם כי במאה ה-1 לסה"נ היה שער 1:4 רגיל יותר. הקציר נעשה באמצעות עגלת-קצירה מיוחדת, שהיתה נהדפת אל

כבר לפני המגע עם הרומאים פיתחו עמיתיהם ח' משלהם; הם הכירו את המחרשה בעלת הגלגלים, ומהם הגיעו לרוב מאים השיפון ושבותל-השועל. תחילה התבססה הח' בארצות שמעבר לאלפים בעיקרה על גידול תבואות-לחם; רק בתנאים אקלימיים קשים ובשטחים שבמידרונות ההרים התחלפו התבואות לסירוגין במספוא או מרעה.

הסדרים האגראיים בקרב הקלטים היו מושגים על משטר הקלאנים (בתי-אב); הקרקע היחה שייכת לכלל ומחר לקת בין אנשי הקלאן לניצולה בלבד — פרט לראש הקלאן, שהיה רשאי להוריש את אדמתו לצאצאיו, וכן להושיב עליה איכרים לעיבוד. במרוצת הזמן הפכו ראשי הקלאנים לבעלים יחידים של הקרקע, וכזאת הונה יסוד להתפתחות מעמד האצולה בקרב השבטים הקלטיים.

נדידת העמים גררה אחריה שינויים בצורות המשק ובדרכי ניצול הקרקע. שיטות הח' במדינות שקמו על חורבות הקיסרות הרומית המערבית היו מבוססות על אלה של רומא; יחידת-המשק השכיחה ביותר הייתה האחוזת הפאודלית; על משק האחוזות ועל חיי האיכרים בה ע"ע אכר, עמ' 302—322.

מתחילת י"ב ועד למאה ה-18 שלטה במשק בארצות שמצפון לאלפים שיטת "השדה הפתוח" והעיבוד השי- תופי; צורות-משק מקבילות לה היו קיימות גם ברוסיה (ובהודו). במערב-אירופה הייתה האדמה החקלאית מחולקת לאחוזות או לישובי-כפר, שכל אחת מהן הייתה יחידה עצמאית מבחינה כלכלית; קשרי המסחר עם החוץ היו מעטים ביותר. משק "השדה הפתוח" כלל מרעה ומיורע. שדות-המרעה הקבועים תפסו את השטחים הנמוכים שבאדמות; הם היו מחולקים לרצועות, שהולקו בין האריסים לפי גורל-החזקן בבעלות נפרדת מסוף החורף עד אמצע הקיץ; הם שימשו לגידול שחת. מיד לאחר הקציר הפכו שדות אלו לאדמת רעה משותפת ופתוחה, עד שהוגרלו שוב וחזרו לבעלות נפרדת — וחזור חלילה. מעבר לשדות-המרעה נמצאו שלוש חלקות גדולות של אדמה נעבדת. פתוחה ללא גדר, שעבודן נעשה לפי שיטת מחזור-זרעים תלת-שנתי (ע"ע זרעים, מחזור); אחת נזרעה חיטה או שיפון או תערובת של שניהם, אחת נזרעה שעורה, שבותל-שועל, פולים או אפונים, ואחת לא נזרעה. כל אחד מהשדות הללו נחלק לחלקות קטנות בנות 2—4 דונם, ולכל אחד מתישבי הכפר היה חלק בכל אחד מהם, באופן שהן האדמות הרעות והן הטובות היו מחר לקות בשווה. מעבר לשדות-המרעה והשדות הנעבדים הייתה מצויה אדמה זיבורית שלא נעבדה, והיא סיפקה מעצי-הבר שלה בלוטים למאכל חזירים, עצים לבניה, לגדרות ולדלק, וכו'; לידה היו מקומות מרעה-בר, רועי הצאן והבקר היו שכירי האיכרים. בתנאים אלה של הח' לא היה מקום לזימת היחיד, מאחר שכל פעולותיו היו מותנות בהסכמת הציבור. החלקות הצרות שעובדו בידי כל אחד ואחד היו קטנות מכדי לאפשר עיבוד מתאים, וכן נמנעה אפשרות הניקוז של כל חלקה וחלקה. זבל הבהמות בוזבו ע"י פיוורן של הבהמות על פני שטחי המרעה הנרחבים.

הכפר הגרמני הטיפוסי היה מורכב מ-10 עד 30 חצרות, עם שטח-קרקע כולל של 300—400 הקטאר, לכל חצר היחה חלקת-אדמה משלה, נוסף על השטחים שעמדו לרשות הכלל (אלמנדה) ושהורחבו בהדרגה בעקבות בירוא היערות, שניסו את רוב שטחה של אירופה המרכזית והצפונית. פיצול החל-

דונם בממוצע), שתוצרתם העיקרית הייתה יין, שמן-זית, בקר וגבינה. בדרום-איטליה, בסארדיניה ובאפריקה היו קיימות אחוזות גדולות (של 2,500 דונם ולמעלה), שהיו מעובדות בידי עבדים לרוב או מחולקות בין אריסים; באחוזות הקיסר הייתה הקרקע נמסרת בידי קבלנים, שהשכירו חלק רב מן האדמות לאריסים. הקיסרים לבית-פלאוויוס והקיסרים של המאה ה-2 לסה"נ ניסו לשווא להחזיר לקרקע את האיכר הזעיר; בקיסרות כולה הלכו והתרחבו שטחי אדמות הקיסרים והאחוזות הגדולות. בכל מקום הופיעה הח' (ע"ע, עמ' 190) — הנושאת העיקרית של הח' הרומית המשוכללת, שטחי האחוזות היו נעים בין 8,000 לבין 100—250 הקטאר; הווילות אלה היו משלבות תכופות במשקיהן גם ענפי-מלאכה, אולם במערב-אירופה נמצאו גם משקים זעירים מרובים, שעובדו 10—12 הקטאר, ואילו באיזורי-השוליים של הקיסרות נתקיימו צורות ח' הפרימיטיביות המקומיות. גם הערים נשאו מרכזי ח' מפותחת. בצפון-אפריקה, בסוריה ובשולי המדבריות הרחבי בו הרומאים את שטחי ח' השלחין ע"י ניצול מקורות המים והכוונת מיהגגר (למשל בנגב של א"י, ור' להלן עמ' 97/6: תמ'). כמקורות אספקת התבואה לרומא שימשו בעיקר סי- ציליה, אפריקה, מצרים, גאליה, ספרד ודרום-רוסיה; מרכזי גידול כבשים לצמר היו גאליה, איליריה, אסיה הקטנה וברי- טניה; שמן-זית הפיקו ספרד, איליריה, אפריקה, יוון וסוריה; פשתן — מצרים וא"י; סוריה וגאליה הפיקו עצים. בצפון- מערב הקיסרות עבר הדגש לתבואות-החורף משהתחילו להת- רבות שם המישקים; שם התפתח גם מחזור שלוש השדות (המחזור התלת-שנתי), וכן הונהגה האכלת בהמות בלפת וב- לפתית. באותו איזור התפתחה המחרשה הכבדה בעלת ספין קדמית; ובגאליה הייתה נהוגה מכונת-קציר מרובת-לחבים. פורענויות המאה ה-3 לסה"נ הביאו לידי נטישת אדמות, וכובד המסים עוד הגביר את התהליך הזה. הקיסרים נקטו אמצעים כדי לחדש את עיבודם של שטחים מיוזנחים — בער- קר השכרת אדמות בתנאים נוחים וסיפוח-החובה (adiectio), וכן יישוב תושבי הספר, חיילים ושבויים, על הקרקע. אולם חוסר אשראי זול הכשיל את האיכר הזעיר, ובמאה ה-4 לסה"נ גאלצו הקיסרים להצמית את האריסים והאיכרים הזעירים לקרקע ולשעבד אותם לבעלי-האחוזות. ע"י כך התחילו להת- גבש אחוזות-ענק והונחו היסודות למשטר הפאודאלי.

מבחינה טכנית הגיעה הח' הרומית לרמה גבוהה (זיבול ירוק, גידול שרשים למספוא, מרעה זרוע, מחזורים ראיו- נאליים), אלא שמתוך חוסר ידיעות כימיות הייתה לקויה ביחס סטאטי מדי לקרקעות; ויתרונות הידע החקלאי לא הופצו די הצורך מטעמים חברתיים.

ש. הורביץ, תורת השדה, ג', 36—41, תשי"ט; Land-wirtschaft (P-W [W. Kroll], RE, XII, 1), 1924; J. Toutain, *L'économie antique*, 1927; T. Frank, *Economic Survey of Ancient Rome*, I-V, 1933—1940; F. Heichelheim, *Wirtschaftsgesch. d. Altertums*, I-II, 1938; M. Rostovtzeff, *Social and Economic History of the Hellenistic World*, I-III, 1941; id., *Social and Economic History of the Roman Empire*, 1957; Cambridge Econ. Hist., I, chs. I-II, 1942; S. Applebaum, *Agriculture in Roman Britain* (Agric. Hist. Rev., 6, 66—86), 1958.

ש. אפ.

ח' העולם המערבי הושפעה עמוקות מתרבות רומא, שהחרייה את השימוש בגידולים מועילים חדשים, בחיות- בית ובשיטות משוכללות-יחסית של עיבוד הקרקע. אולם

ושיטות הח' שהובאו מן המזרח התיכון. לספרד הוכנסו מינים חדשים של גידור לים — קנה-סוכר, עצי-פרי ממינים שונים, תות-המשי ועוד. עם גירוש הערבים חלה ירידה בח' ספרד. — מיפעלי-השקאה נר- חבים פותחו כבר במאה ה-12 גם באיטליה הצפונית בעמק הפו. בעקבות גיר דול הערים, שיצר שווקים לתוצרת חקלאית; גם טיפוח הסוסים והבקר הגיע שם לרמה גבוהה.

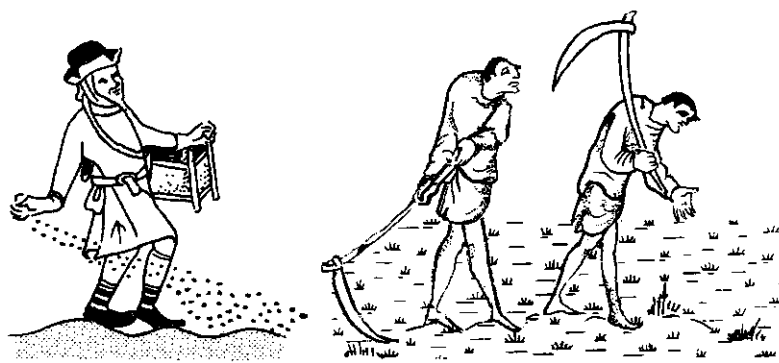

עבודות חקלאיות ביה"ב: זרע (מכ"י מצוייר אנגלי מן המאה ה-14) קיצרים (מכ"י מצוייר מארצות-השפלה מן המאה ה-9)

המיפנה בח' אירופה המערבית חל במאות 17-18. כשהתחילו האיכרים בארצות אחדות לנטוש את השיטות המסורתיות, ביחוד מתוך השאיפה להשגת מלאי-

מספוא לעונת החורף. במאה ה-17 הוחל — כנראה, בארצות-השפלה לראשונה — בגידול תלתן ולפת, ואח"כ גם כוסמת. משם התפשט גידול התלתן דרומה לגרמניה ומערבה לאנגליה, שבה התחילה באותה תקופה פריחת הח' אנגליה הקדימה את יבשת אירופה בגידול תפוח-האדמה, שהונהג שם כבר ב-1586. ב-1645 הוחל שם בגידול התלתן והסלק. ב-1649 נעשו פעולות-ניקוז ראשונות; ב-1669 הורכבה מכונת-הזריעה הראשונה. אנגליה היתה החלוצה בפיתוח ענף הבקר ע"י בירור גזעים חדשים ומשובחים לחלב ולבשר ("ע"ע בקר, עמ' 352/6); ענף-החי דחק שם לאחר-מכן במידה מרובה את ענף התבואות.

קוח היה רב, ומחוסר דרכי-גישה מתאימות לשדות התפתחה גם בגרמניה במשך הזמן בכל כפר שיטה אחידה של ניצול הקרקע, שהיתה כפויה על כל בני-הכפר (Flurzwang). צעד הכרחי לשיפור הח' היה גידור החלקות בשדות המרעה הפתוחים ומסירתן לעיבוד קבוע ורצוף בידי האריסים. במקומות שבהם לא גודרו האדמות הלך והחמיר המצב, משום שהחלקות הוסיפו להתפצל בהתאם לחוקי-הירושה השונים, עד שלעיתים נעשו השטחים שבבעלותו של אדם אחד קטנים מדי או מפוזרים מדי ומשום כך לא הביאו כל תועלת ולא סיפקו את צרכי בעליהם. במדינות אחדות, כגון בנורווגיה, התחיל השלטון המרכזי להתערב ולערוך חלוקה חדשה של האדמות החקלאיות.

בארצות-השפלה חייבו גידול הערים בעקבות התפתחות המסחר והתעשייה וצפיפות האוכלוסיה פיתוח מוקדם של צורת משק אינטנסיבי — ראשון ביבשת-אירופה — שהיה מושתת על גידול ירקות, פרחים ובצלים וייצור חלב ובשר. על אדמות-החול של ארצות-השפלה קמה ח' של משק מעורב, ואילו בפלאנדריה — שיטה של משק המבוסס על מרעה זרוע, וזו התפשטה אח"כ בכל המשקים של האדמות הקלות בארצות-השפלה. בראשית המאה ה-17 הוכנס התלתן שנעשה אחד הגידולים העיקריים. חלק מהיבול משטחי המרעה הזרוע הוקצב לשחת לשימוש בחורף. חרישת השטחים הזרועים תלתן השביחה את הקרקע. אח"כ שימשו שטחים אלה לזריעת שכולת-שועל. מאמצים רבים הושקעו בהרחבת שטחי האדמות למיזרע ע"י הכשרת אדמות-חול. לשם קשירת הקרקע נזרעו צמחי-רותם; לאחר שנתיים נקצר הרותם והוטמן בתוך האדמה, שכבות-האדמה התחיתות הטי- טיות הועלו למעלה ועורבבו בשכבות העליות, ועל קרקע זו זרעו שיפון; לאחר מכן ניתן היה להנהיג מחזור-זרעים רגיל. לפי אותה השיטה נהגו בהולאנד בסוף המאה ה-18. מחזור-

המזון שסיפקה הח' האירופית של יה"ב היה ירוד; החיטה — שהיתה התבואה השלטת בח' הרומית — נדחתה מפני שעורה ושיפון לאפיינת לחם שחור. ירוד מאד היה מצב ענף הבקר. עד למאה ה-18 חסרו לאיכר האמצעים לפי- טום בהמות לבשר. ביחוד — מספוא לעונת החורף; גודלו בהמית מעטות מגזעים ירודים. בהמות תשושות או חזירים, שרעו בחלקות-המרעה, היו המקור לאספקה מצומצמת של בשר, שאף טיבו היה לקוי. משום מיעוט המקנה חסר היה לאיכר גם זבל מספיק לשדותיו, ולפיכך היו אף יכולי התבואות מועטים ודלים. — שיפורים בשיטות הח' נעשו ביה"ב בעיקר באדמות שהיו מוחזקות בידי המינורים, משום שבי- דיהם של הנוזרים נשתמרו ידיעות על שיטות הח' הרומית מתוך חיבוריהם של הסופרים העתיקים.

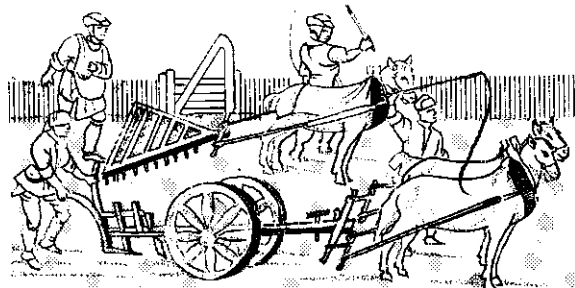

עבודת חקלאית בפלאנדריה במאה ה-15: משרד (מחרשה משוכית ע"י כוסים (ציור מכ"י 1473)

ההתפתחות של יישובים עירוניים במאות ה-12-14 יצרה שווקים בשביל עדפי החוצרת החקלאית; בראש וראשונה נהנו מכך הכפרים הקרובים לעיר, שהתחילו לפתח משקי פירות וירקות, ואילו בסביבות המרוחקות מן הערים לא חלו תחילה כל שינויים. ציפוף היישוב הצריך הגברת הייצור החקלאי, ולכך שימשו האדמות החדשות שהוכנסו לעיבוד. כבר בתקופת הקארולינגים נעלמו היערות הגדולים מאירופה המערבית, ושטחי-הבור הפכו למיזרע; נוצרה צורת הנוף החקלאי האפייני לאירופה אף בימינו. עם גידולן של הערים, חיווקו של השלטון המרכזי ושיפורן של דרכי-התחבורה נתאפשר שיוק מוצרי הח' — אף של תבואות — למרחקים. בדרכים ים ויבשה. מרכזי גידול התבואות נסוגו יותר ויותר למרכזה ולמזרחה של אירופה.

עניין מיוחד יש בח' יה"ב בספרד, שבה הגיעה הטכניקה של ההשקאה לרמה גבוהה — בהשפעת תרבות הערבים



חקלאות במצרים העתיקה

למעלה — קציר; באמצע — חריש; למטה — עצים עמוסי פרי
(ציור־קיר מתוך קבר בתבי מתקופת השושלת ה־18)



חליבת פרות וסינון החלב לחוך כדים (תיאור שומרי)
(ממיצאי תל־עבד, היום במוזיאון הבריטי, לונדון)





עבורות חקלאיות במשק צרפתי במאה ה-18: חרישה, זריעה ושידור
(ציור סטיון 1755)

הזרעים המקובל היה תלת-שנתי: שיפון—
שיפון—כוסמת (פגופירון תרבותי). שנת
ההוברה בוטלה. בין גבעולי-הדגן שלא נק-
צרו בשנה השניה נזרעה אספרגולה לשימוש
כמספוא לבהמות או כזבל ירוק. בחלקות
קטנות שזובלו בשפע גידלו פשתה וקנבוס.
הזנת הבקר ברפתות והחוקתם של הכב-
שים בתוך דירים הן שהביאו לידי הצט-
ברות הזבל האורגאני; בעה"ח עמדו לעי-
תים קרובות על גלליהם, שעליהם ניתוספו
שכבות חול וכבול לשם ספיגת הנוזלים.
בחומר הזה השתמשו לניבול המיזרע, וב-
יחוד בשטחים שבהם גידלו צמחי-תעשייה.
דבר זה הגדיל את יבולי התבואה והמס-
פוא, וכתוצאה מכך שוב ניתן היה לשפר
בהרבה את חזונתם של בעה"ח. — תעשיית
החלב ומוצריו פרחו בהולאנד מיה"ב ואי-
לך. אולם הונגים המשובחים של הפרות
ההולאנדיות הידועות היום (ע"ע בקר, עמ'
353) לא פותחו אלא מסוף המאה ה-18 ואי-
לך, יחד עם שינויים בשיטות גידול הבקר
והפקת חלב ומוצריו.

אנגליה: סר ריצ'רד וסטון (1597—
1652), שביקר בארצות-השפלה, ניסה לרא-
שונה להנהיג באנגליה את שיטת המרעה
הזרוע; מחזור-הזרעים היה: פשתן—לפת—
שיבולת-שועל. אנגליה, שלמדה את עיקרי
הח' החדשה מארצות-השפלה, היתה במהרה
למדריכתה של יבשת-אירופה. בתחילת
המאה ה-18 תיכנן ג'תרו טל (Jethro Tull);
1674—1741) מכונת-זריעה שפעלה בהצ-
לחה ונתפרסמה ביותר. הוא אף פיתח שיטת
עיבוד-אדמה ע"י שימוש בסוס לשם עידור.

בשים והטחונים יכולים לשמש תחליף לקפה; וכן החלו לגדל
טבק בשטחים גרהבים, במקומות שלא גדל סלק-סוכר (ר'
להלן).

בספרד שלט המשטר הפאודאלי עד סוף המאה ה-18,
ולא נעשה כלום לשינוי בשיטות הח' המסורתיות ולא הונהגו
גידולים חקלאיים חדשים. לעומת זה נעשו כבשי-מרינו
(ע"ע כבש) וצמרם מקור-הכנסה חשוב לח' הספרדית במאה
ה-18. כמו-כן יצא מוניטין לסוסים הספרדיים ולשיטות שבהן
נוהלו חוות-ההרבעה שלהם.

בגרמניה התקיימה שיטת "השדה הפתוח" (ר' לעיל)
עד תחילת המאה ה-19 וגרמה לעיפוב בהתפתחות הח'. אולם
כבר במאה ה-18 עשה פרידריך II בפרוסיה הרבה לפיתוח
הח' ע"י עידוד הנהגת גידולים חדשים, כגון התלתן ומטעים
שונים, יעור החולות והערבות השוממות במזרח-המדינה,
רכישת פרות גזעיות ופרי-הרבעה מובהרים בהולאנד וכבשי-
מרינו בספרד וחלוקתם במהירים גמורים בין המתישבים.
אולם עיקרה של המהפכה בח' הגרמנית לא אירעה אלא
במאה ה-19. עם חיסול שיטת שלוש החלקות המיושנת וזג-
הגת שיטות שונות של מחזורי-זרעים מגידולים חקלאיים
שונים על בסיס מדעי.

מן החידושים החשובים בח' האירופית במאה ה-18 היה

במשך המחצית השניה של המאה ה-18 התפשטה מאנגליה
שיטת מחזור-הזרעים הנורפולקי ה-4-שנתי (ע"ע זרעים,
מחזור, עמ' 26), שלו היתה השפעה רבה על הח' ביבשת-
אירופה בסוף המאה ה-18 ובמאה ה-19. שיטות דומות לו התי-
פתחו באיטליה, בגרמניה ובמקומות אחרים.

בצרפת נתקיימו שיטות הח' של יה"ב עד לאחר תקר
פתו של לואי XIV. רק בדורות האחרונים של המשטר המלו-
כני התחילה התקדמות איטית בעידוד הממשלה. שלא
כבארצות-השפלה ובאנגליה לא פעל בצרפת רחבת-הידיים
לחץ של גידול האוכלוסיה ולא היה הכרח דחוף לעבור לשי-
טה אינטנסיביות יותר של הח'. בצרפת נשאר גידול בעה"ח
ענף טפל לגידול התבואות. לעומת זה נחלצה צרפת למלחמה
במחלות המדבקות שפגעו בעדרי הצאן והבקר בכל אירופה;
ממשלת צרפת הטילה על החקלאים לחטא את הרפתות והדי-
רים ושילמה אחוז מסויים של פיצויים לבעלים. במסגרת
פעולות אלו הניח ק. בורז'לה את היסודות לרפורמה
(ע"ע, עמ' 40) החדשה. כמו כן הוקדשה בצרפת תשומת-לב
מיוחדת לגידול סוסים לשם רכיבה, לצרכי חיל-הפרשים
והתחבורה הצבאית. בעקבות ניתוקה של צרפת מן האיזורים
הקולוניאליים ומוצרי מטעיהם בתקופת המלחמות עם אנ-
גליה, עמד גאופוליון את גידולו של העולש, ששרשיו המיוי-

גידולים ונהגים חקלאיים אירופיים על פני היבשות האחרות; שטחי ערבה וערבות-עד הפכו לשדות-מירוע. מאידך שימשו איזורים חדשים אלה מקור של צמחי-תרבות חשובים חדשים לאירופה. הכובשים והמתיישבים האירופיים גידלו תחילה בעיקר צמחי-יצוא במשקי-מטעים, כגון קפה, תה, קקאו, קוקוס, גומי, טבק, סוכר, כותנה, אינדיגו, צמחי-תבלין ועוד. עם גידול היישוב האירופי התפתחות יישובים עירוניים בארצות החדשות פותחו ייצור מזונות בקנה-מידה גדול לשוקי-הפנים — מזה, ומשקים חקלאיים לסיפוק מזונות על בסיס סחר-חוץ — מזה.

הח' המערבית שמחוץ לאירופה עוצבה במיוחד ע"י ההתיישבות האנגלית באה"ב, בקאנאדה, באוסטרליה, בניו-זילנד, באפריקה הדרומית, אה"ב היתה למרכז התפתחות המיפון והמינוע החקלאי. כבר ב-1793 הומצאה באה"ב מנפצת-הכותנה; ב-1819 הוגש פאטנט ראשון על מחרשת-ברזל בנויה מחלקים מתפרקים הניתנים להחלפה; ב-1833 הוחל בייצור מחרשת-פלדה; ב-1834 נבנתה המערכת הראשונה, וב-1837 מכונת-הדיש הראשונה. בשנות ה-40 נבנו לראשונה הטורית, האלוואטור להעלאת זרעים והמקצרה. בשנות ה-90 הומצאו: המשדרה בעלת השיניים הקפיציות, המפרדת להפרדת שמנת מהחלב, והקומבין הרתום לסוסים. ב-1915 הומצא הטרקטור (ע"ע) הראשון שחולל מהפכה בח' העולמית; בשנות ה-30 פותח הקומבין הממונע הראשון.

הרחבת המסחר ושיתוף-הפעולה הבין-לאומי הביאו אתם שינויים מרחיקי-לכת בח' העולמית. במקום המשק האוטארקי העומד ברשות עצמו והמספק את כל צרכי איזורו, באה חלוקת-עבודה בהתאם לתנאי הייצור. באירופה התעשייתית ובאיזורים הסמוכים לה ענפי הח' העיקריים היום הם גננות ירקות ופירות, וכן ייצור מוצרי בע"ח. חמרי-גלם תעשייתיים וסוגי מזונות מסויימים — כגון צמר, כותנה, מיני שמן, בשר קפוא, מוצרי-חלב וביצים, סוכר, עורות ועוד — מובאים ממרחקים.

עליית היבולים ופיתוח הטכניקה החקלאית במערב מביאים לידי ירידה מתמדת בשיעורי המפרנסים שעוסקים בח'.

O. S. Morgan (ed.), *Agricultural Systems of Middle Europe*, 1933; R. Grand-R. Delatouche, *L'agriculture au Moyen Age* (F. Savoy éd.), *L'agriculture à travers les âges*, III), 1950; *A History of Technology* (ed. C. Singer et al.), II, 81-102, III, 134-150, IV, 1-43, V, 1-25, 1956-1958; L. White, *Medieval Technology and Social Change*, ch. II, 1962; B. H. Slicher van Bath, *The Agrarian History of Western Europe*, 1963; M. Tracy, *Agriculture in Western Europe*, 1964.

ור' ביבל' לעיל, עמ' 876.

ש. ה. — מ.

הח' במזרח התיכון. הגורמים הגאוגרפיים שהשפיעו על התפתחותה של הח' במזרח מצטיינים ברב-גוניותם והם שקבעו תנאי-סוד שונים בארצות שונות של איזור זה, ואף בתוך הארצות עצמן: הבדלי גובה — מהרים גבוהים, בעיקר בחלק הצפוני והצפוני-מזרחי, עד רמות הרריות ושטוחות, ועד לשפלות חופי הימים ושפכי הנהרות ועמקיהם. מהם עמוקים ותלולים ומהם רחבים ומישוריים; הבדלי-אקלים — מים-תיכוני ועד טרופי; חלוקה בלתי-שווה של מקורות-המים; אי-סדירות של המשקעים. אע"פ שווה במאות השנים האחרונות אופי אחד למדי לח' הפרמיטיבית של

גידול סלק-הספר (ע"ע), שבו הוחל בגרמניה; בארץ זו אף פותחה תעשיית הסוכר מגידול זה; נאפוליון הפיר בחשיבותו של ייצור זה ופעל להכנסתו לצרפת ולארצות-השפלה. פיתוחם של גידול זה ושל התעשייה המושתתת עליו שיחרר את אירופה מתלותה באחד המוצרים העיקריים של ח' המטעים הקולוניאלית-טרופית.

חידוש פני הח' המערבית ב-200 השנים האחרונות, מהנהגת גידוליה-המספוא ואילך, הצריכה שיכלול הכלים המסורתיים ואף התקנת סוגי כלים חדשים, ומכאן — התפתחות עצומה של הטכניקה החקלאית (ר' להלן: מכונות וכלים חקלאיים). ראשיתה היתה המצאת מכונת-הזריעה והקלטרת הנגררת ע"י סוס; בעקבותיה ניתן היה להגדיל את משק בעה"ח ולצבור יותר זבל אורגאני; בעיית השימוש היעיל בזה האחרון שוב חייבה פיתוח שיטות חדשות. מכאן ואילך נעשה המדע החקלאי — העיוני והרעיוני — מעשי — גורם מכריע בח' המערבית: הבוטאניקה על כל ענפיה, הפיסיולוגיה, הביוכימיה והגנטיקה של צמחים ובע"ח — מזה, תורת הקרקע — מזה, המכונאות — מזה. בדרך-כלל נדרש זמן רב כדי שהשגי המחקר המדעי בתחום מים הביולוגיים יהיו לחלק מן הידע השימושי של האיכר הממוצע; ואילו החדרת ההמצאות המכאניות החדשות היא עפ"ר מהירה יותר.

בעקבות ההתקדמות במדע החקלאי הוכנסו לשימוש הדשנים הכימיים. כבר בשלהי המאה ה-18 התחילו הכפרים שבסביבות שפילד באנגליה להשתמש בפסולת של מיפעל לייצור ידיות-ספינים וכד' בעיר זו — חומר שעיקרו היה שאריות של קרניים ועצמות. לאחר שהוכרה ההשפעה הטובה של חומר זה על אדמות-המרעה, נתעוררה דרישה חזקה לעצמות כתושות; האיכרים התקינו מכונות-סחינה לעצמות-בהמות או קנו חומר טחון; אח"כ התחילו לספל בעצמות בחומצה גפרייתית. בסוף שנות ה-20 של המאה ה-19 הגיע לאירופה המיטען הראשון של הגואנו (ע"ע) מפרו, וזמן מועט לאחר מכן — מיטען של ניטראטים מצ'ילה. אפשר לקבוע את ראשית תעשיית הדשנים עם התחלת ייצור הסופרפוספאט (ע"ע זרחן, עמ' 985) באנגליה בידי ג. ב. לוז (ע"ע) ב-1842 ועם התחלת ניצול מכרות האשלג (ע"ע) בגרמניה ב-1843. תעשיית הדשנים (ע"ע) והשימוש בהם התפתחו בד בבד עם התקדמותה של הכימיה החקלאית. שאת יסודותיה הניח ליביג (ע"ע).

תרומות חשובות ביותר לפיתוח הח' תרמו המדעים הביולוגיים בדורות האחרונים ע"י התקדמות הגנטיקה, שסייעה ליצירת זנים חדשים ומשובחים של צמחי-תרבות ולהשפחה וטיפוח של בע"ח, וכתוצאה מכל אלה — להעלאת היבולים והתנובות ולחסכון בעבודה. הכימיה התעשייתית העמידה לרשות החקלאי אמצעים להגנת הצמחים ובע"ח מפני מחלות ומזיקים.

החשובים בכלים החדשים והמשוכללים, שהוכנסו לשימוש בח' עד סוף המאה ה-18, היו מחרשת-ירותים, מעדרי-סוסים, מכונות-זריעה רבות ומכונת-דיש ראשונה. אולם ההשגים הטכניים העיקריים באו לח' במאות ה-19—20 משלוחותיה של הח' האירופית מעבר לימים.

הח' המערבית בעולם החדש. גילוי אמריקה, חדרת האדם הלבן ליבשות חדשות, המדיניות הקולוניאלית של המעצמות האירופיות — גרמו בין השאר גם להפצת

כל המרחב הזה — בעקבות ההתפשטות הנרחבת של שטחי מדבר וערבה בכל חלקיו כמעט, בעיקר בחצי-האי ערב, במצרים ובחלקים גדולים של פרס ושל תורכיה, היעדר משי-קעים במרבית חדשי-השנה בכל הארצות, ופיגור חברתי, כלכלי וטכני, שמנע את השליטה בגורמי-הטבע ואת ההתי-גברות על הקשיים שהם מעמידים לח' באיזור זה.

בתקופה הקדומה היה המזה"ת דווקא אחד ממוקדי הח' המפותחת בעולם (ר' לעיל, עמ' 878: המפית), וכנראה אף הקדום שבהם, בעמקי הנהרות (חידקל-פרת, נילוס) נוצרה ח' שקיימה יישובים צפופים ביותר על בסיס של מפעלי-השקאה, ובהרים (סוריה, א"י) התפתחה ח' פורחת על בסיס של תרבות-מדרגות. תרבות חקלאית זו התקיימה כ-4,000 שנה, עד שנחרבה במחצית השניה של יה"ב ע"י פלישת המונגולים (בפרס ובעיראק) — מזה, והמלחמות בין הצלב-נים ובין המוסלמים (בא"י ובסוריה) — מזה. הח' נתרששה, וניצולו של הפלח בידי הממלוקים במצרים ובסוריה, ואח"כ התפוררותו המדינית והכלכלית של השלטון העותמאני מן המאה ה-17 ואילך, הוסיפו להוריד את התפוקה החקלאית, דיללו את הצמחיה ואת האוכלוסיה וגרמו לשקיעתם של כמה ענפים מסרתיים, שבהם הצטיין המזה"ת לפני: המשי, הכותנה, מאוחר יותר — הטבק, ולבסוף אף הגרעינים. בדורות האחרונים היו שטחים נרחבים שוממים, ובשטחים האחרים הצטמצמה הח' למשקי-בעל לאספקה עצמית ברמת-יבולים נמוכה ואיים של משק-שלחין, בעיקר במצרים ובחלק מעיראק.

ניצול הקרקע בארצות המזרח התיכון (1961/2) (באלפי הקטארים)

ארץ	שטח	שטח בעיבוד חקלאי (*)	מירעה	יערות
ירדן	9,700	1,150 (60)	100	125
לבנון	1,050	270 (75)	—	90
מצרים	100,000	2,600 (2,600)	—	—
סודאן	250,000	7,100 (800)	24,000	91,500
סוריה	18,500	6,500 (600)	6,500	400
סעודיה	160,000	200 ?	93,000	400
עזן	29,000	250 ?	9,000	2,500
עיראק	44,500	7,500 (3,700)	4,100	1,800
פרס	165,000	17,000 (4,600)	1,200	18,000
קפריסין	950	450 (80)	90	170
תורכיה	78,000	25,000 (2,000)	29,000	10,000
תימן	19,500	?	?	150

(*) בסוגריים — שטחים מושקים.

לאית ובעקבות אינפלציה הקלו את עומס החובות של הח'; אבל רק אחרי מלחמת-העולם II הוחל במאמצי-שיקום רצי-ניים, תוך נסיון לשלב את הפיתוח החקלאי בתיקונים האגרא-ריים. באותו זמן עצמו גברה גם מגמת העיור והתייעוש, והתחיל התהליך של שיתרון היישוב הכפרי מעודף של כוח-עבודה, שהיה נידון לאבטלה ולעוני. שיעור המפרנסים החקלאיים בכלל המפרנסים ירד — מהממוצע של 1930—1949 לממוצע של 1945—1961 — בתורכיה מ-82% ל-77%, במצרים מ-71% ל-64%, ובקפריסין מ-51% ל-38%.

שיטות הייצור והתפוקה החקלאית, עבודת-הידיים, בעזרת כלים פרימיטיביים לעיבוד ולהשקאה ובהמות-עבודה — תאווים, גמלים, המורים — נשארה עד היום גורם הייצור העיקרי בח' האיזור, המחסור בהון ובידע אינו אלא אחד הגורמים לנחשלות הטכנית. גורם אחר הוא קיום משקים זעירים; אולם גם במשקים גדולים מקשה שיטת העיבוד-בפעל בידי אריסים את השימוש במכונות ותיכנון מחזור יעיל. רק כעשירית מכל השטח המעובד מושקה, בחל-קו בעזרת סכרים (כגון בהנדיה, בכות ובחבאניה בעיראק, באסואן במצרים ובסיהאן בתורכיה), באמצעות תעלות ומשי-אבות, ובחלקו מבורות, ממעינות ונחלים באמצעות כלים פשוטים. כתוצאה מכך, מוכרים מדי שנה כ-3/3 מהשטח המעו-בד, ורק במצרים עולה שטח היבולים ב-60% על השטח הפיסי הודות להשקאה הרצופה ולמחזור-הזרעים המשוכלל (השו' להלן, עמ' 908).

שיטות-הייצור הנחשלות גרמו לרמת-יבולים נמוכה — פרט לגידולים מעטים — ולפיגורו של הייצור החקלאי אחר גידול האוכלוסיה, אמנם תפוקת הכותנה במצרים עלתה מ-120 אלף קנטאר ב-1848 ל-2.5 מיליון קנטאר ב-1880, ל-7.3 מיליון ב-1913, ול-8—9 מיליון כיום; אולם שאר הייצור בכל הארצות האלה עדיין עומד על הרמה המסרתית, ובמצרים עצמה אף פחתה תפוקת הגרעינים והארץ נזקקה ליבואם. רק אחרי מלחמת-העולם II חלה, בעיקר בתורכיה, עליה ניכרת, אך בלתי-יציבה, בתפוקת גרעינים, וכן התפתחו ענפי היר-קוח, הפירות וגידולי-השוק התעשייתיים, כגון סלק-סוכר, כותנה זרעי-שמן. ב-1961/2 הפיק המזרח התיכון 30.7 מיליון טון גרעינים (מתוך 680 מיליון בעולם), 2.1 מיליון טון תפוחי-אדמה (מתוך 246 מיליון בעולם), 0.8 מיליון טון קטניות (מתוך 23.5 מיליון בעולם), 2.5 מיליון טון זרעי-שמן (מתוך 51 מיליון בעולם), 1.01 מיליון טון כותנה (מתוך 7.6 מיליון בעולם).

המזה"ת מפגר אחרי הממוצע העולמי בפירון ליחידת-שטח, וביותר — למפרנס, פרט לכותנה, אורז ותירס (זאת בעיקר הודות ליבוליה-השלחין הגבוהים של מצרים). התפוקה החקלאית (שערכה בממוצע של 1952—1957 נקבע כ-100) עלתה במזה"ת 94 מ-1952/3 ל-118 ב-1961/2, לעומת העליה בעולם מ-94 ל-119. אולם מבחינת התפוקה לנפש גרוע מצבו של המזה"ת בהרבה: הערכים (על אותו בסיס) הם 99 ב-1952/3 ו-100 ב-1961/2, לעומת ערכי המדד העולמי — 98 ו-105. התפוקה החקלאית במזה"ת הדביקה אך בקושי את גידול האוכלוסיה: כיום מהווה אוכלוסיית איזור זה כ-7.5% מאוכלוסיית העולם, בעוד שתפוקתו אינה מגיעה אלא ל-6.5% מתפוקת המזון בעולם, ובכלל זה 3/3 של חלקי-העולם הרצי-בים. אם מעמידים את הממוצע העולמי של תפוקת המזון לנפש על 100, הרי בשנות ה-50 נאמד מדד התפוקה לראש

השינוי התחיל רק עם חדירת השפעות הציוויליזאציה של המערב ועם התבססות השלטון האירופי בשטחים רחבים של המזה"ת. בסוף המאה ה-19 חלה התעוררות בענפי הכותנה והמשי בתורכיה, בפרס התמיד עד לדור האחרון השפל החקלאי, שגרם להתמעטות האוכלוסיה הרעבה ללחם והנפי-געת במגיפות; אף בימי שלטונו של רזא שאה (בשנות ה-20—30 של המאה ה-20) קופחה הח' בשל מגמות התייעוש, חיוק הצבא והתפשרותו של השאה עם חוגים ראקציוניים ע"ח האיכרים. רק מצרים הצליחה לפתח, מימי מוחמד עלי בתחילת המאה ה-19, גידול מסחרי מעולה — הכותנה ארוכת-הסיבים; אולם גם ענף זה, ובעקבותיו המשק כולו שנעשה תלוי בו, נפגעו מדי פעם בצורה המורה, אם ע"י שפל במחיר-ים ואם ע"י שפל ביבולים. מלחמות-העולם עודדו, אמנם, את מחירי התוצרת החקי

אף יותר — עם השלמת הסכר הגבוה באסואן. מפעלים בממדים קטנים יותר מתבצעים בארצות אחרות. והשאלה היא — ידו של איזה תהליך תהיה על העליונה בהתמודדות בין גידול האוכלוסיה והפיתוח החקלאי והכללי.

על תנאי הבעלות וההחזקה ועל הרפורמות האגראריות במזרח — ע"ע קרקעות די.ני.ה.

F. A. O., *Agriculture in the Near East*, 1953; id., *Problems of Food and Agricultural Expansion in the Near East*, 1955; Z. Y. Hershlag, *Introduction to the Modern Economic History of the Middle East*, 1964.

י. ה.

ה' במזרח הרחוק ובהודו. קווי-היסוד של הח' באיזורים אלה לפני התמורות שלאחר מלחמת-העולם II ניתנים לסיכום כדלהלן: קרע בין בעלות ועיבוד-בפועל, תוך קיום מעמד חזק של בעלי-אחוזות, ובכמה ארצות — גם שליטת זרים בשטחי-מטעים נרחבים; מנתו הנועמה של האיכר ביבוליו מחמת דמי-אריסות גבוהים, המגיעים עד 2/3 מהיבולים, ולחץ חובות על האיכר, בתנאי ריבית קצוזה (20—200%); רמה נמוכה של פריון ליחידת קרקע — מחמת פיצול החלקות המעובדות ליחידות זעירות, היעדר מיכון ושיטות-עיבוד מדעיות ומיעוט דישון הקרקע; תלותם של מוצרי-השוק בתנודות ביצוא ובמחירים בשוק העולמי; מיעוט פיתוח הדיג והתוצרת מן-החיי; תת-תעסוקה ואבטלה סמויה. מרבית הייצור החקלאי באותם האיזורים מתרכז עדיין בגרעינים לאספקה עצמית, והעדפים המוגבלים בכמותם יכולים לקיים אוכלוסיה עירונית קטנה בלבד. ארצות אסיה — פרט למונגוליה — לא פיתחו מעולם את משק-החיי כענף ראשי, אם בשל התפיסה הדתית המתנגדת להרג בהמה ואם בשל המחיר, היקר יחסית, של החזקת החיי ופיתוחו. גם עובדה זו הגבילה את האספקה של מוצרי-החיי לאוכלוסיה העירונית וגרמה רמת-תזונה נמוכה מזו של ארצות המערב, בפרט במרכיבי-המזון שמקורם בחיי.

תנאי האקלים והקרקע העמידו בראש הייצור את גידול האורז (ע"ע); גרעינים משניים הם בעיקר חיטה ותרס. האורז היה גם פריטי-יצוא חשוב, אם בסחר האיזורי ואם ביצוא אל מחוץ לאיזור; שניים לו מבחינה זו היו תבלינים. רק עם חדירת המערב פותחו המטעים, ובפרט מטעי הגומי, התה, קנה-הסוכר, היוטה והטבק, במיוחד בארצות הקטנות של דרום-מזרח אסיה. בעקבות זה גדל, בפרט אחרי 1900, חלקו של היצוא החקלאי בהכנסה הלאומית, ותקבול-היצוא נעשו מקור חשוב למימון הפיתוח. צילון מייצאת בעיקר תה, גומי ואגוזי-קוקוס; מאלאיה — גומי; אינדונזיה — גומי, תה, סוכר, קופרה, טבק; הפיליפינים — קופרה, קנה-סוכר, טבק, אגוזי-קוקוס, קנבוס-מאנילה; בורמה — אורז ועצים; תאילנד — אורז, גומי ועצים; הודו — פותנה, צמר, תה, טבק; פאקיסטאן — יוטה, עצים, עורות ופרוות; קאמ-בודיה — אורז וגומי; פורמוזה — סוכר ואורז. ארצות אחרות נאלצות ליבא מזונות, ביניהן — הודו, סין, צילון, מאלאיה, ענף-המשי, בעלי-המסורת בכמה ארצות, נתקל בקשיי תחרות מצד התחליפים.

משק-החיי (בקר, חזירים, עופות) טומן בחובו אפ-שרויות רבות, אך את פיתוחו מפריעים המסורת — מכאן, ומתנודות-הזרעים הלקוי — מכאן. ההימנעות מאכילת בשר-בקר בהודו נוטלת את הכדאיות מקיומם של עדרי-הבקר הגדולים — 160 מיליון ראש — בארץ זו.

בצפון-אמריקה ב-281, במערב-אירופה — ב-133, ובמזרח-ב-87. במוצרים אחדים מגיעה תפוקת האיזור לשיעור גבוה יחסית, כגון בענבים ל-10%, בהדרים ל-7%, בכותנה ל-15%, ובתמרים ל-75% של התפוקה העולמית. במשק החיי גדול חלקו של המזרח בבהמה דקה — 18% בעיזים וכ-12% בכבשים, אולם שיעור הבקר והסוסים עומד על כ-3% בלבד.

חלקה של הח' בתעסוקה נע בין 50% ו-80%, ובתוצר הלאומי בין 15% ו-50% (להוציא את ישראל, שבה מגיעים שניהם לפחות מ-15%). דבר זה קובע גם את מיבנה היצוא. הח' תורמת שיעור גבוה לתקבולי היצוא במזרח — כ-45% בקפריסין, כ-76% במצרים, וכ-91% בתורכיה (ב-1961); בפרס ובעיראק קטן שיעור זה רק בשל חלקו הרב של הנפט ביצוא. תנאי-החליפין פועלים כמעט ברציפות לרעת האיזור, אם מדד יצוא הכמויות עלה (על בסיס 1952/3 = 100) 86 ב-1948/52 ל-117 ב-1962, הרי ערך היצוא עלה באותה התקופה מ-97 ל-102 בלבד; זוהי תוצאה של ירידה במוצעי-המחירים מ-100 בתקופה הראשונה ל-83 בשניה. לפי שעה גדול למדי גם חלקם של המוצרים החקלאיים ביבוא, בשל המיבנה המונוקולטורי של כמה משקים (ר' להלן, עמ' 9/908) והרמה הנמוכה של הח' המקומית.

ההכנסה החקלאית נשארה נמוכה עד היום, הן בערכים מוחלטים והן בהשוואה לסקטורים אחרים. לדוגמה: התע-סוקה החקלאית בקפריסין מגיעה ל-50%, ואילו תרומת הח' לתוצר הלאומי — ל-20% בלבד; המספרים המקבילים בפרס הם 70% ו-28%; בתורכיה — 70% ו-40%; בעיראק — 65% ו-30%; בלבנון — 60% ו-18%; בסוריה — 65% ו-30%; במצרים — 60% ו-30%.

התמורות בח', פיגורה החמור של הח' מחייב פיתוח נרחב במסגרת הפיתוח הכללי. פיתוח זה מכוון להגדלת הספקת המזון, ייצור חמרי-הגלם לתעשייה המקומית ונכסטי-היצוא לשם מימון היבוא והפיתוח. נסיבות אחדים בשטח זה נעשו כבר אחרי מלח"ע I, אך ההתקדמות היתה מועטת בשל מחסור במעוף, תקפם של האינטרסים המסורתיים או הדגשה יתרה של התיעוש. תכניות הפיתוח לשנות ה-60 מועדות שיעורים ניכרים למדי להשקעה בח', כגון 18% בתורכיה, 20% בעיראק, 24% בפרס, 25% במצרים, 27% בסודאן, 43% בירדן, 52% בסוריה. אך גם השקעות אלו אינן מספיקות; לעתים הן נשארות בגדר תכניות בלבד, ושינויי משטר משפיעים על שינויים במגמות הפיתוח. בכל זאת מתרחשים באיזור שינויים אגרו-טכניים לא-מבוטלים. צריכת החנקנים במזרח גדלה מ-110,000 טון ב-1949/50 ל-290,100 טון ב-1961/2; כמרכן גדלה צריכת הזרחנים באותה התקופה — מ-30,000 ל-100,000 טון. עליית הדישון מורגשת בעיקר במצרים, פרס, תורפיה וסוריה. מספר הטרק-טורים, שהיה מבוטל עד מלחמת-העולם II, גדל למדי והגיע ל-86,000 ב-1961 (מזה 43,000 בתורכיה, 11,000 במצרים, 7,500 בישראל, 6,000 בפרס, ו-4,800 בסוריה). — שהוא אכנס רק 0.8% מהכמות העולמית.

השגי הח' בפועל אינם מעודדים לפי שעה. בין 1957 ל-1960 עלה ערך התפוקה במונחים ריאליים ב-6% בלבד, כלו ב-2% במניצ'ה השנתית. התפוקה בקפריסין, בירדן ובסוריה אף ירדה. לעומת העליה בישראל, בלבנון ובתורפיה, המאמץ המרכזי להגדלת שטח העיבוד נעשה במצרים, שבה מצפים לתוספת של 8 מיליון דונאם — ובשטחי-יבולים

האורז, גרם לניצול מהיר של הקרקע ועמו — לשיטת הח' הנוודת (ר' להלן, עמ' 910). בדומה למצב בסין, גרם גידול האוכלוסיה גם ביאפאן למחסור בקרקע, ואדמה נוספת שוקמה בעיקר בעבודת אסירים. סין שימשה דוגמה ליאפאן גם בהסדרת תנאי הבעלות וההחזקה: בתוקף החוק של טאיי קווה מ-1911 נתקבלה השיטה האגרארית השיוויונית ברוח רפורמת טאנג; הקרקע הולאמה, החזקת יחידות גדולות נאסרה, והוטלה חובת העברת המיסים לקיסר ולא לאדונים. חוק זה שוכלל ע"י "תקנות-טאיהו" ב-1907. אולם נוסף על חלוקת יחידות קטנות לאיכרים, הוענקו — שוב בדומה לנעשה בסין — קרקעות לפקידים ולקרובים לשלטון, שנעזרו בשוחד; בהדרגה התפתחו הפקידים, שהוחפרו או עובדו בעבודה שכירה, כשארדוני-הקרקע, שהתחלקו ביבולים עם אריסיהם, קיבלו עד 80% מהיבולים. נסיונות תיקונים לא עלו יפה עד הרסטוראציה של מיג'י ב-1868, כשבוטל הפאן-דאליזם ולמהזיקים הוענקה בעלות מלאה על אדמתם. אך דבר זה קיים למעשה את אי-השיוויון בתנאי הבעלות, שגבר עוד עם התיעוש והמסחר החפשי בקרקע. לפני מלחמת העולם II החזיקו למעלה מ-70% של בעלי-הקרקעות פחות מאיקר כל אחד, ו-46% מכל הקרקע נמצאה באריסות, כששי-עורף דמי-האריסות נעו בגבולות של 50—60%, וגם מיסוי הקרקע היו גבוהים, בשמשם מקור מימון לתיעוש.

הודו. בתקופה הקדומה ביותר היתה קיימת, כנראה, בעלות פרטית של הקרקע, אך במסגרת השותפות הכפרית; המירעה היעדרות השתייכו לכלל, והמלך קיבל חלק ביבולים. בתקופה הודית גובשה השותפות הכפרית, שהיא היתה גם אחראית לתשלום מס בעין. בהדרגה התהווה ריבוד חברתי על יסוד הבחנה בין אריסות מתמדת וארעית. עם צמיחת המדינות הנפרדות קמו שכבות של פקידים וחוכרי-מיסים, בעלי זכויות עוברות בירושה, והם התגבשו למעמד בעלי-האחוזה — הנמינדארים (ע"ע הדו, עמ' 553). הכיבוש המוסלמי לא חולל שינויים רבים, למרות עקרונו שהקרקע שייכת לכובש. במאה ה-17 חוזק מעמד הזמינדארים. לפי הסדריו של השלטון הבריטי בבנגאל ב-1793 הוכרו הזמינ-דארים כבעלים-בפועל, האחראים למיסים במזומן. חוקי-בנגאל 1859 ואילך הסדירו את הזכויות המסרתיות ואת דמי-האריסות, אך בינתיים התפשטה שיטת הזמינדארים על המחוזות הצפון-מערביים והמרכזיים. בתחום שלטון המאה-ראשונים הוחפזה גביית המיסים ליחידים, והללו הפכו לאחר-מכן בפקודת הבריטים לבעלי-הקרקע. בצפון-מערב חצי האי התגבשה השותפות הקהילתית, שנשענה על שבטים וקאסטות, אך האצולה הראג'פוטית השתלטה על חלקים נרחבים של הקרקע. יחידת-המשק של המחוזיקים הועזרים קטנה בהתמדה מהמת גידול האוכלוסיה וחוקי-הירושה שהו-סיפו פיצול. בדקאן, למשל, היה הגודל הממוצע של יחידה ב-1771 — 40 איקרים, וב-1915 — פחות מ-7 איקרים. אי-השיוויון היה רב, ומספר מחוסרי-הקרקע גדול.

על הרפורמות והמהפכות האגראריות בח' דו ובמזרח הרחוק אחרי מלחמת-העולם II — ע"ע קרקעות דיני.

המספרים שבטבלה הבאה (עמ' 899) אינם משקפים את המציאות במלואה, משום ההבדלים הקיימים בין המדינות השונות מבחינת שיטות העיבוד, טיב הגידולים ומידת הניצול של הקרקע. מונגוליה — כלכלתה רובה ככולה מירעה,

כמה סיבות היסטוריות גרמו לפיגורה של הח' ברוב ארצות המזרח לעומת זו שבמערב; המאבקים הפנימיים והחיצוניים הממושכים על השלטון; ההתפתחות החברתית והמוסדית, ובעיקר — תנאי הבעלות על הקרקע וצורות-ההחזקה; גידול האוכלוסיה; התפתחות תנאי-החליפין לרעתם של המוצרים הראשוניים; תנאי-הטבע, שהשליטה עליהם מחייבת השקעות-הון וכוחות טכניים העולים על יכולתן של מרבית ארצות האיזור.

בארצות שהיו נתונות לשיעבוד קולוניאלי עד לאחר מלחמת-העולם II השקיעו ארצות-המטרופולין השליטות בפיתוח התחבורה, במטעים ולאחרונה בנפט, אך לא דאגו לפיתוח הכושר החקלאי הכללי. בארצות אחדות הגיעו היבולים ליחידת-שטח לרמה גבוהה למדי, אולם דבר זה הושג בעיקר הודות לתשומת-העבודה הגבוהה, ולא כתוצאה משיכלולים אירגוניים, טכניים והשקעת הון — להוציא את יאפאן.

תנאי-הבעלות. סין. לפי המקור העתיק ביותר, היו קונג — פנקס-מיסים המיוחס לימי הקיסר יו, משושלת הסיה האגדית-למחצה — היתה הקרקע שייכת, כנראה, למדינה, שממנה קיבל כל צעיר בגיל 20 יחידת-משק. שבה החזיק עד גיל 60, ואח"כ, או עם מותו, חזרה הקרקע למדינה; עשירית מהיבולים שולמה לקיסר או, לעתים, לחוכרי-מיסים. בתקופת שושלת שאנג (אחרי 1700 לפסה"נ [?]) הונהגה שיטת צ'ינג-טיין-פה, שלפיה חולקה הקרקע לחלקות המורכבות כל אחת מ-8 יחידות ברשות 8 בתי-אב ויחידה מרכזית אחת השמורה לקיסר. עם מהפכת צ'או ואיחודה של סין (סמוך ל-1100 לפסה"נ) הוחזרה השיטה הישנה בסביבת המרכזים המינהליים, אך בשאר חלקי-הארץ הושארה ושוכ-ללה שיטת הצ'ינג-טיין-פה. בינתיים התגבשה שכבה של בעלי-אחוזה בעקבות התפתחות גביית המיסים באמצעות האדונים הפאודאליים. הגיאוגרפיה הכלכלית של תקופת-השלוש עורדה את גידול האוכלוסיה, שגרם לצימצום הדרגתי של יחידות-המשק. לאחר המלחמות הפנימיות הממושכות בתקופת שקיעת שלטון שושלת צ'או בוטלו ב-350 לפסה"נ שיטת הצ'ינג-טיין-פה והפאודאליזם: לכל משפחה הוקצתה קרקע שזו יכלה לעבדה, והמיסים שולמו לפי גודל היחידה, אך שיטת האריסות נשארה בתקפה, ומצב האריסים אף הוחמר. נסיונו של ואנג-מאנג ב-9 לסה"נ להלאים את הקרקעות ולקבוע תקרה לגודל החלקה נכשל. ב-624 ניסתה שושלת טאנג לחדש את שיטת צ'ינג-טיין-פה, אך החוק החדש, שחייב חלוקה שנתית של הקרקעות והטלת מיסים שווים, לא הוגשם; בוצע בעיקר סעיף אחי, והוא — הענקת חלקות גדולות לבית-המלוכה ולפקידים. מגמה זו גברה בימי שושלת מאנצ'ו (מן המאה ה-17 ואילך), כשבני השכבה השלטת הזרה חילקו ביניהם, על חשבון הסינים, הפקידים צבאיים וצבאיים-למחצה, ששוחררו כמעט לגמרי ממיסים ומדמי-הכירה. האיכרים עיבדו את יחידותיהם הזעירות בשותפות וחכרו אדמות מידי בעלי-ההפקידים. כך הפכה האריסות לשיטה הנפוצה בסין, כשדמי-הכירה מגיעים ל-50% ואף למעלה מזה.

לפי המקורות העתיקים לתולדות יאפאן וחקלאותה היה אירגון הח' בראשית התקופה ההיסטורית מבוסס על בתי-אב שבטיים, שעיבדו את הקרקע במשותף; ראשי השב-טים, הקשורים ביניהם בקשרים של קירבת-דם, נחשבו לבעלי-הקרקעות. העיבוד הפרימיטיבי, ביחוד של מטעי-

לפיצול גובר של היחידות ולאבטלה סמויה בשיעור של 30% לפחות מכוח-העבודה החקלאי.

פרטים על הח' של הדו ושל ארצות המזרח הר- חוֹק — ע"ע.

תמ': ר' כרך ד', עמ' 877/8, 903/4; ה', עמ' 783/4; י"ג, עמ' 551/2; ט"ז, עמ' 114.

V. Wang Yu-San, *L'économie agricole de la Chine*, 1925; V. D. Wickizer - M. K. Bennet, *The Rice Economy of Monsoon Asia*, 1941; K. J. Pelzer, *Population and Land Utilization*, 1942; F. H. King, *Farmers of Forty Centuries*, 1948; B. K. Madan (ed.), *Economic Problems of Underdeveloped Countries in Asia*, 1953; F. A. O., *Agriculture in Asia and the Far East: Development and Outlook*, 1953; W. S. Thompson, *Population and Progress in the Far East*, 1959; U. N., F. A. O., and ECAFE, *Surveys and Statistics*.

י. הר.

שיטות הח'. טיפוסים המשק החקלאי שונים בהתאם לתנאים הטבעיים השונים ולהבדלים שבמיבנה החב- רות וכלכלתן. הטיפוסים מוגדרים מבחינת מספר נתוני-יסוד, שהחשובים שבהם הם: (1) היחס בין ענפי הצומח והחי; (2) האינטנסיוויות בניצול הקרקע החקלאית; (3) דרכי החזקת חיות-הבית; (4) השימוש בתוצרת המשק לאספקה עצמית או לשיווק בחוץ.

מבחינים בין איפרות לחוואות. במשק האפר (ע"ע) הח' אינה מקור תעסוקה ופרנסה בלבד, אלא גם אורח- חיים המושתת על הקרקע; בחוואות אין הח' בעיקרה אלא מקור-פרנסה בלבד, והעניין בה קיים כל עוד המשק נושא רווחים — הקרקע משמשת כהון-השקעה. בארצות המפותחות הח' היא בעיקרה מטיפוס החוואות, ואילו בבלתי- מפותחות האיפרות היא הרווחת. בשלבי-מעבר קיימים משקים חקלאיים מסחריים בצד משקיי-איפרים. החברה האיכרית הפרימיטיבית אינה תלויה בשוקי-חוץ — היא אוטארקית. האיפר מייצר את מה שהוא צורך, וצורך את מה שמייצר. הוא אינו משתמש במכונות, מכשירי-עבודתו פשוטים. המסורת שולטת בכל, גם בשיטות-עבודתו — האיפרות שמרנית מטבעה. כמוכן, אין הכפר סגור לחלוטין בפני השפעות-חוץ; הללו נוגעות תחילה בשולי החברה הכפרית ומסתננות לאיטן אל תוכה פנימה. תנאי הקומוניקציה המודרנית, חדירת מר- צרי תעשיה ומלאכה, הקמת מפעלי-השקאה מרכזיים — מחישים את המודרניזציה של הח', שסימניה — השימוש בדשנים כימיים, בטרקטורים ובמכונות, במדברי מחלות ומזיקים וכד'; הח' הולכת ומשתחררת מתלותה המוחלטת בנתוני המציאות הטבעית.

ח' איכרית טיפוסית, המכוונת בראש וראשונה לטיפוק צרכי המשפחה, היא, בדרך-כלל, מעורבת, כלו — מרובת ענפי-משק ומרובת גידולים. בח' מסחרית מצויים הן טיפוסים משק מעורב והן טיפוסים מונוקולטורה — משק מבוסס על גידול אחד בלבד.

בהתאם לתנאים הטבעיים, יש שגידול בע"ח הוא הענף העיקרי, או אף היחיד, במשק; ויש שגידול הצומח הוא העיקרי, או אף היחיד; ויש שגידול הצומח החי משולבים בצורות שונות.

ניצול הקרקע נקבע בראש וראשונה ע"י כמות המשקעים ומידות החום; לפי זה מבחינים בין ח' בעל וחי שלחין.

מקומה של הח' בתעסוקה ובתוצר הלאומי באיזור (בתחילת שנות ה-60)

ארץ	% השטח המעובד		% הח' בתוצר הלאומי
	מכלל השטח	מכלל המפרנסים החקלאיים	
אינדונזיה	11	75	56
בורמה	12	69	43
הודו	45	75	48
ויטנאם הדרומית	16	85	30
ויטנאם הצפונית	9	70	...
טאיוואן (פורמוזה)	22	50	34
יאפאן	19	45	16
לאוס	4	95	...
מאלאיה	18	61	45
מונגוליה החיצונה	0.06	80	75
נפאל	2.8	90	...
סין	12	75	48
סינגפור	35	8	...
פאקיסטאן	55	85	56
פיליפינים	22	60	34
צילון	25	53	49
קאמבודיה	15	90	45
קוראה הדרומית	20	80	42
קוראה הצפונית	11	62	36
תאילנד	16	82	38

כשהח' תופסת חלק זעיר בלבד; סינגפור — עיקרה מדינה- עיר. בכל ארצות המזרח השטח המעובד אינו אלא חלק קטן מכלל השטח; אחוז האוכלוסיה החקלאית הוא גבוה, ולכן גם הצפיפות הראלית גדולה; שיעור המפרנסים החקלאיים נע בין 45% ל-90%, ואילו תרומתה של הח' לתוצר הלאומי נעה בין 16% ל-56% (חוץ ממונגוליה) — דבר המעיד על הפיריון הנמוך למפרנס. אפילו בארצות שבהן התפוקה ליחידת-השטח גבוהה (כגון בסין), או אף גבוהה מאד (כגון ביאפאן) — בעיקר הודות לתשומת-עבודה גבוהה — עדיין נשארה התפוקה למפרנס נמוכה: ביאפאן — 20% מזו שבאה"ב. הנסיון של יאפאן הוכיח (ר' להלן, עמ' 908), שעליה ניכרת בפיריון החקלאי אפשרית ללא השקעות-הון גדולות, אלא בעיקר ע"י שיכלולים באירגון הייצור, ברירת הזרעים, הדישון (בעזרת פיתוח החי, אולם גם בעזרת דישון כימי, הדרוש הון), שימוש יעיל יותר במים ומלחמה במחלות- הצמחים. פיתוח כזה, המשולב במאמצים לרפורמה אגרארית ולהרחבת רשת הקואופראציה החקלאית, מאפשר גם העלאת רמת-חיי הירודה של האיפר וגם הצבר מקורות נוספים להשקעות-הון, שהן הכרחיות לביצוע מפעלים גדולים, כגון הקמת סכרים, בניית ממגורות, מיפון חקלאי, תחבורה וכ'. בסין, ובמידה רבה יותר בהודו, ירוד הפיריון החקלאי בהרבה מזה שביאפאן (והשו' להלן, עמ' 950).

בתקופה האחרונה גדלה התפוקה החקלאית בכל ארצות האיזור, כשבראש השורה נמצאים יאפאן הפיליפינים ובי- סופה — אינדונזיה ובורמה. אך ברוב הארצות עלה קצב גידול האוכלוסיה על זה של התפוקה החקלאית. בהודו, למשל, עלתה התפוקה מ-1896 עד 1955 ב-18%, ואילו האוכי- לוסיה גדלה באותו זמן ב-50% ומעלה, אעפ"כ, אילו השיגה הודו את הממוצע האסייני ביבולים ליחידה, היתה יכולה לספק את הביקוש שלה למזון; נמצא, שחומרת בעייתה נובעת בעיקר מנחשלותה הטכנית של חקלאותה. בהתאם לכך אף שמה תכנית-החומש הראשונה של הודו העצמאית את הדגש בח', אך תכנית-החומש השניה העבירה אותה לתעשיה הכבדה ולהשקעות-מסגרת. — באינדונזיה חלה אף הרעה ב-10 השנים האחרונות, והמחסור היחסי בקרקע גרם

[את השדה] שנה ראשונה, ושניה חורשה" (תוס' מנח', ט' ג'), "בָּרַח צִיָּה וּזְרָע צִיָּה" (שם ב"מ, ט' ר'). בא"י נהוגה היום שיטה זו בח"ב באיזורים שבהם כמות-הגשמים היא למטה מ"מ 350 מ"מ; באיזורי כמות-משקעים של 350—450 מ"מ אין שיטת הפרב בגדר קבע; ואילו באיזורים שמשקעיהם למעלה מ"מ 450 מ"מ נוהגים בשיטת גידולים רצופים.

חשיבות מרובה נודעת לבחירה מתאימה של גידולים במסגרת הח' החרבה: מעדיפים סוגים שהם בעלי תקופת-גידול קצרה ומעמיקי שורש ככל האפשר או מסתפקים במים מועטים. מבין גידולי-השדה נהוגים: שעורה, חיטה, סורגום, דוחן, חימצה, עדשים, אבטיח, דלעת, חמניה, חריע, פשתה, קיקיון, ועוד — הכל לפי כמות-המשקעים, עונת-הגידול וטיב הקרקע. מבין גידולי-המטע נחשבים כעמידים בפני יובש: הגפן, החרוב, השקד, התאנה, הזית, הרימון, המשמש, האגווה, ועוד.

לפלחה החרבה מתואם באיזורים הצחיחים גם מבחר מסויים של בע"ח במשק: הגמל, העז, הכבש, וכן גזעי-בקר קלים, שכולם מסוגלים להתקיים על מירעה טבעי דל או מירעה-שלף. — בעבר תפסה הפלחה החרבה מקום חשוב גם בא"י — באיזורי הנגב הצפוני, עמק-הירדן הצפוני, עמק-יזרעאל המזרחי, הגליל התחתון; היום נעלמה כמעט כליל מישראל, אם משום שנדחקה ע"י ההשקאה, ואם משום שחדלה להיות כלכלית, שהרי יש בה משום הנבת יכול רק אחת לשנתיים. — מסיבות אחרות נהוגה שיטת הפלחה החרבה גם באדמות-ההשקאה בעיראק, הנתונות לפגיעת ההמלחה. ח' גשומה נהנית ממשקעים מרובים, המחולקים לכל עונות-השנה. שיטותיה אינן שונות בהרבה מאלה של ח' השלחין (ר' להלן) — פרט לכל אותם העניינים הכרוכים בעצם השגת המים, הובלתם וחלוקתם. אפיה של ח' הגשומה נקבע בראש וראשונה ע"י מידות החום; בהתאם לכך נקבעים סוגי הגידולים ודרכי הטיפול בהם, שיטות עיבוד-הקרקע, משק-החי ומיבנה המשק החקלאי בכללו.

ח' שלחין (ח"ש) — הח' המבוססת על השקאה בידי אדם — נהוגה באיזורים מעוטי-גשמים, או באיזורים שבהם המשקעים מרופזים בעונה אחת בלבד. ההשקאה (ע"ע) גורמת להבדלים ניפרים בנהגים אגרוטכניים מסויימים לעומת ח' הבעל: בעיבוד-הקרקע, בויבול, כדישון, במחזור-הזרעים, בבחירת הגידולים ובסדרי זריעתם. כמובן היא משפיעה על רמת היבולים וטיבם, על מידת התפשטות מחלות, מוזיקים ועשבים רעים, על הקפם של הענפים החקלאיים השונים ועל מיבנה המשק כולו; מצד שני היא מעוררת בעיות של ניקוז והמלחת-הקרקע, ומחייבת השקעות כספיות גדולות-יחסית.

בגלל האינטנסיוויות המרובה בניצול שטחי-השלחין וריבוי עשבי-בר בשטחים אלה, עולה בהם מספר עיבודי-הקרקע, וכן נדרש עפ"ר עומק-עיבוד רב יותר, וכל מערכת העיבודים משתנית בהתאם לצורת ההשקאה, טיב הקרקע ותכונות הגידול העומד להיזרע. ההרטה המתמדת של הקרקע וריבוי העיבודים גורמים להתפרקות מהירה של החומר האורגאני בקרקע ומחייבים זיבול אינטנסיווי, אם בצורת זבל-משק או קומפוסט ואם בצורת זבל ירוק (ע"ע זבל). מאותן הסיבות יש חשיבות להגברת מנות הדשנים (ע"ע) הכימיים, במיוחד התנקניים. שלא בדומה לח' הבעל, שבה המחזור ברטיבות בקרקע מחייב מתן זבלים ודשנים

ח' בעל (ח"ב) — ללא השקאה — שיטותיה שונות מאד לפי האיזורים ותלויות בכמות השנתית של הגשמים ובפיוורם. מבחינה זו מבדילים בין (א) ארצות חרבות — כמות-המשקעים עד 250 מ"מ, (ב) ארצות חרבות-למחצה — 250—500 מ"מ, (ג) ארצות לחות-למחצה — 500—750 מ"מ ו(ד) ארצות לחות — מ"מ ומעלה.

פירוט אחר של חלוקת שטחי-היבשה בעולם לפי כמות-המשקעים השנתית קובע את שיעורם של האיזורים השונים באחוזי שטח-היבשה הכללי:

שטחי-היבשה (%)	כמות-המשקעים (מ"מ)
25	(א) פחות מ 250
30	(ב) 250 — 500
20	(ג) 500 — 1,000
10	(ד) 1,000 — 1,500
10	(ה) 1,500 — 2,000
5	(ו) מעל 2,000

ח' חרבה פירושה — צורת ח"ב באיזורים מעוטי-הגשמים (א) ו(ב), ויש מרחיבים מושג זה גם על חלקים ניכרים של האיזור (ג) הגשום יותר (עד ל 600 מ"מ), אם חלוקת הגשמים במשך עונות-השנה אינה שווה בהם. עכ"פ מעידים המספרים שבטבלה על חשיבותה של ח' החרבה בעולם.

שיטת הח' החרבה פותחו מן התקופה הנאוליתית ואילך ברחבי אגן הים-התיכון, באפריקה הצפונית ובאמריקה הצפונה והדרומית. הראשון שהניח את היסוד לשיטת ח' חרבה מודרנית היה האנגלי ג'תרו טל (ר' לעיל, עמ' 889). בראשית המאה ה-20, במיוחד במדינת יוטה שבאה"ב, ניתנו לשיטה זו של ח' אפסנסיווית ביסוס ופיתוח מדעי.

האפייני לרובם של האיזורים החרבים הוא — שהמשקעים בהם מרופזים בעונה אחת. מכאן ההכרח לניצול חסכוני של הרטיבות, אם בדרך אגירתה מהעונה הגשומה לעונה היבשה — כשכמות-המשקעים הכללית מספיקה להנבת יכול חקלאי בכל שנה —, ואם בדרך עצירת הרטיבות משנה אחת לשנה — אם כמות-הגשמים אינה מספיקה לכך, ויש הכרח בצירוף גשמים של שנתיים להשגת יבול חקלאי. דרכים שונות לניצול יעיל של המשקעים המועטים הן: צימצום של גידול הצמחים לעונת-הגשמים; גידול צמחי-זרורף או צמחי-קיץ המסתפקים ברטיבות מועטת; שיטה מתאימה של עיבוד-הקרקע; מניעת הפסדם של המים בזרימה עילית וביזבובם על עשבים רעים.

לעצירת הרטיבות בקרקע דרושים הן כמות-גשמים מספקת כדי הרטבת הקרקע בעומק ניכר, והן טיב מתאים של הקרקע; זו האחרונה אינה צריכה להיות קלה מדי, כדי שהוכל להחזיק את המים עד לעומק של 120 ס"מ בערך, ולא כבדה מדי, שלא תפריע חדירה טובה של מערכת-השרשים לעומק. רק חלק מסויים של מיהגשמים (אולי כ-25%) ניתן לעצירה בקרקע, ויתרם נפסד בדרכים שונות: חלק המשקעים יורד בצורת גשמים קלים מאד ובהפסקות של ימים-מספר, וכך הם עשויים להתאדות לפני שחדרו לעומק; חלק אחר נפסד בזרימה עילית או מהלחל לעומק.

בח' חרבה נוהגים לעבד את הקרקע בשיטת הכ"כ בים או הנירים בין זריעה לזריעה, וזוהי שיטה עתיקת-יומין, ופירושה — חילופי החרבה השדה ועיבודו לשם שמירה על הרטיבות שבו וחיודש פוריותו, או גידול צמחים משביחי-קרקע. בין השאר נזכרת שיטה זו בספרות התנאים: „וְנָרָה

האיזורים החקלאיים בעולם: א'

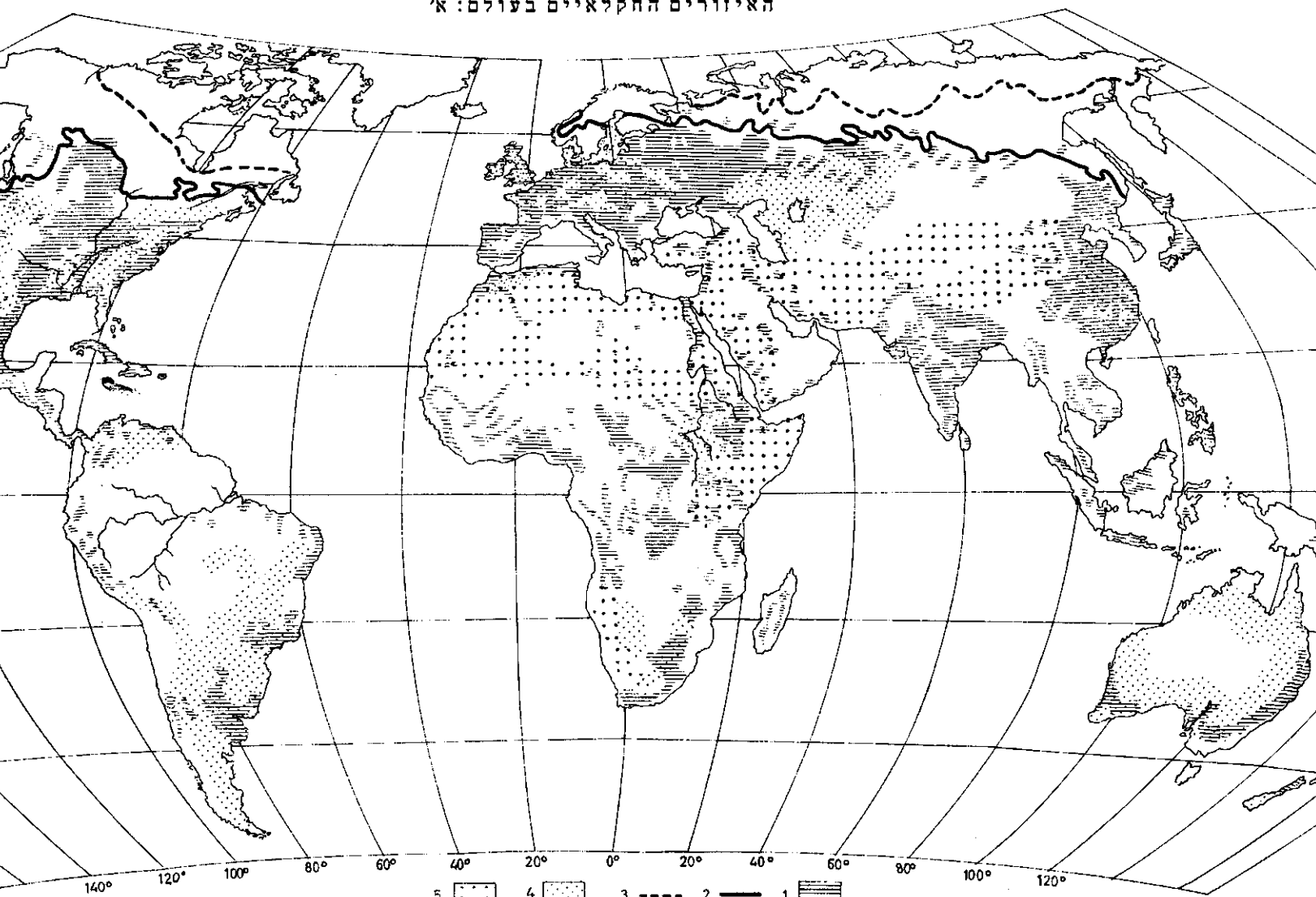

1. שטחי המיוצר העיקריים; 2. הגבול הארקטי של שטחי המיוצר הרצופים בחצי הכדור הצפוני; 3. הגבול הצפוני הקיצוני של שטחי המיוצר מפורדים; 4. גידולי בע"ח בשטחי המיוצא קטנים; 5. גידולי בע"ח נודדי

האיזורים החקלאיים בעולם: ב'

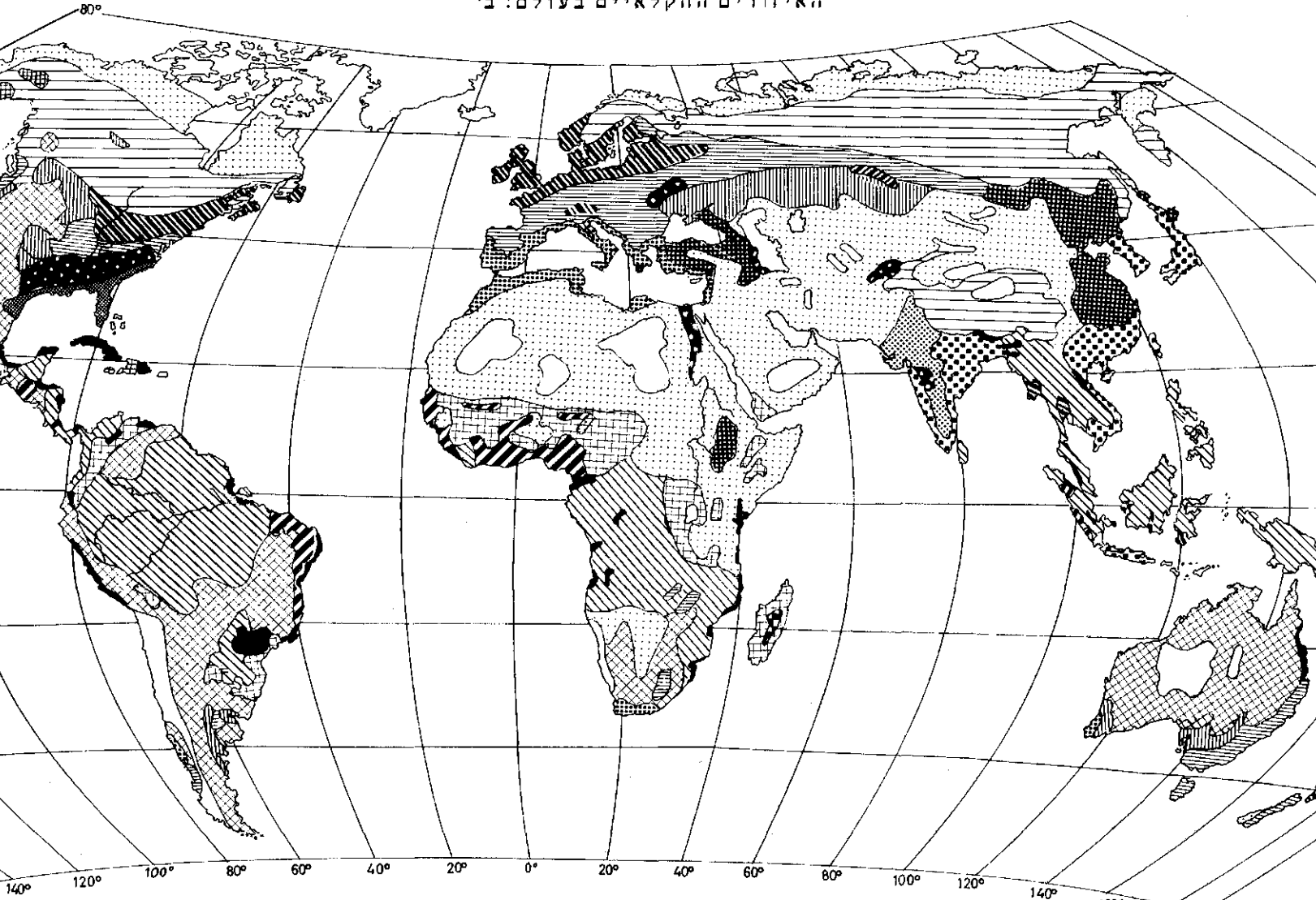

17	15	13	11	9	7	5	3
16	14	12	10	8	6	4	

1. פוטנציאל חקלאי מבוטל או נעדר לחלוטין. 2. איזורים בעלי תועלת מוגבלת בהווה או בעתיד. 3. נוודות ונוודות-למחצה; באיזורים חמים יותר — שטחים קטנים של גידול-שלהי. 4. חיוניות-מיקנה ושטחיות-מיקנה של מידע וגידול-מיקנה לצריכה עצמית. 5. איזורים ממוזגים של מידע וגידול-מיקנה לצריכה עצמית. 6. איזורים ממוזגים של מידע — בעיקר תבואות — וגידול מיקנה לשיווק. 7. משקל-לשיווק וגידול-מיקנה (לשיווק) וקצת גידול-מיקנה. 8. גידול נרחב של תבואות (לשיווק) וקצת גידול-מיקנה. 9. חקלאות ימית-יבשתית: תבואות, פירות וגידול-מיקנה במידה מצומצמת. 10. גידולים חליפין וגידולים תחטרופיים; גידול-תבואות מצומצם או נעדר לחלוטין. 11. איזורים ממוזגים עד טרופיים-למחצה של גידולים לתעשייה או לצריכה עצמית; גידול-מיקנה מצומצם. 12. טרופית: ח' ניידה מסיפוס "מילפה"; גידול-מיקנה מצומצם או נעדר לחלוטין. 13. ח' טרופית; סיפוס של ח'קבע ללא ספציאליזציה; גידול-מיקנה מצומצם עד בינוני (הבדלים בין איזור 9 ל-13). 14. ח' טרופית ותחטרופית; גידול אינטנסיבי של תבואות באדמה הרבה אי בהשקאה. 15. ח' טרופית ותחטרופית כדי צבוי-מיקנה; בעיקר גידול-אורז; קצת גידולים לשיווק. 16. ח' טרופית (מקומית) כנהמירה קטן לשיווק. 17. ח' טרופית כנהמירה גדול (אחוות או מטעים) לשיווק.

גידולי השדה והגן הטיפוסיים לחה"ש הם בעיקר: אגוזי-אדמה, אורז, אספסת, אספרגוס, אפונת-בקר, בטטה, גזר, דלועיים (מינים מסויימים), חסה, חציל, יאס, כותנה, מאניהוט, סויה, עגבניה, קנה-סוכר, שעועית, תות-הגינה, תלתן, תפוח-אדמה, תרד, ורבים אחרים. לעציהפרי החשובים שבבית-השלחין משתייכים: אוקאדו, אפרסמון, אפרסק, בננה, גר-איאווה, עצי-הדר למיניהם, חבוש, מאנגו, פאפאיה, ועוד.

חה"ש מאפשרת הספקה סדירה ומשופעת של ירק-מזון לבע"ח, ומכאן גם האפשרויות המרובות לטיפול בע"ח, הטמונות בה. במשק-שלחין המודרני גידול בע"ח מגיע לרמה מקצועית גבוהה מבחינת תנובת החלב והשומן; בעיקר אפייניו למשק זה גידול בקר משובח, ואילו ערכה של הבהמה הדקה מועטי-חסית.

בחבלים צפופי-אוכלוסין, שבהם מצויים תנאים טבעיים נוחים לח, או באיזורים צחיחים שבהם הוקמו מיפעלי-השקאה, פותחה הח' האינטנסיביות, צורתה הקיצונית — הן מבחינת דרכי השימוש בקרקע והן מבחינת אפני עיבוד — היא ח' יאפאן. היבולים הגבוהים המושגים בארץ זו אינם פרי תנאי-גידול טבעיים נוחים במיוחד, אלא בעיקר תולדת השקעת עבודת-ידיים מרובה בטיפול בצמחים — עידורים ועישובים מתמידים; שתילה במקום זריעה; זיבול ודישון; השקאה; מלחמה מתמדת במחלות ובמזיקי-צמחים. מקובלת ביותר ביאפאן היא שיטת גידול לייבניים — שניים, או יותר, צמחי-כלאיים בצורות שונות: בין השורות, בשטחי-הגבול שבין החלקות, במיזע גידול אחד בין גידולים אחרים שכבר נזרעו, על מנת שאלה יגדלו לאחר שאלה ייאספו; בדרך זו מגיעים ל-2—3, ואף ל-4, יבולים בשנה אחת. אמצעי שימור-הקרקע — עיבוד בקווי-גובה וסידורי דירוג — מפזר תחים מאד; רק המדרונות התלולים ביותר אינם מנוצלים לח, רוב אדמת-המידע תפוסה ע"י גידולי מזון לצרכו הישיר של האדם, ומשום כך ענפי בעה"ח מפותחים אך מעט. פרט לחזירים ולעופות — החיים על פסולת משק הבית והחצר, שונה מזה אפיה של הח' המצרית האינטנסיביות. כולה מושקית; שטחי-מירוע גדולים מיועדים לגידול כותנה. צורת-העבודה פרימיטיביות, הפלח עובד כמעט רק בשריריו. המח רשה נמשכת ע"י שור, חמור או גמל. מחוסר מירעה ושטחים לגידול-מספוא דל משק-חחי במצרים, ובגלל תזונתם הירודה דלה תנובת בעה"ח. הטיפול בצמחים אינטנסיבי מאד, הדי-שון הכימי רב, היבולים גבוהים. גם בארץ זו מגיעים ל-2 יבולים לשנה מאותו השטח.

באיזורים הטרופיים והת-טרופיים הלחים נפוץ טיפוס-המשק של המטע מסחרי, כגון מטע-הגומי במלאיה, אגוד-הקוקוס בפיליפינים, הקפה בבראזיל, התה בצ'ינן, החמר בעיראק, הקקאו בגאנה ובניגריה, האננס בהאואיי, קנה-הסוכר בקובה, הסיסאל במפסיקו, התפוחים בלבנון, ההדרים בישראל. חלק רב בהקמתם ובפיתוחם של ענפים מסויימים של טיפוס-משק זה בכמה ארצות יש לזומתם ולפעולתם של כובשים, מתיישבים ומשקיעי-הון אירופיים. לכל סוג מסוגי-גידולים אלה תנאים המיוחדים — מבחינת האקלים, הקרקע וכד' — הדרושים להפקת יבולים גבוהים בעלי איכות משוי-בחה, ומשום כך הוא מותאם לארצות מסויימות, ולפעמים לארץ אחת בלבד; ארץ כזאת נעשית בעלת מונופולין על מוצר זה בשוק העולמי. ניצול מונופולין זה דוחף את הארץ לפעמים בכיוון המונוקולטורה של אותו גידול ולביסוס

במועדים קצובים, — אין מיגבלות מסוג זה קיימות בח"ש. מאידך קיימת בתנאים אלה סכנת הדחת הדשנים במי-השקאה. מסיבה זו נוהגים לחלק את מנת הדשן החקני — בקרקעות קלות גם את הדשנים האשלגניים — לחלקים אחדים בהתאם לתנאי העונה, לדרישת הצמחים ולטיב הקרקע. העלאת רטי-בות הקרקע והגברת פעולות המיקרו-אורגאניזמים מעלה את זמינות הדשנים לצמח, ומשום כך ניתן להשתמש בחמרי-דישון בעלי זמינות פחותה-יחסית, בתנאי שמקדימים במתן הדשן.

באיזורים החרבים בעולם שולטת ח"ש; בגשומים, שבהם קיימת חלוקת גשמים על פני כל השנה — ח' בעל; ואילו באיזורים חרבים-למחצה ח"ש וח'ב דרות בכפיפה אחת, כשבתנאי-בעל מקובלים לרוב סוגי הגידולים האפסטנסיביים, ואילו בשלחין — האינטנסיביים. בתנאי אגן הים-התיכון משתייכים לקבוצת הגידולים האפסטנסיביים: דגני-החורף ורוב דגני-הקיץ, קטניות-החורף, סוגים מסויימים של הדלור-עיים, השומשום והחריע, השקד והתאנה, החרוב והרימון, שכל אלה אין מקומם בבית-השלחין. בבית-השלחין גידול רודף גידול, תקופת מנוחת הקרקע בין הגידולים קצרה, שהרי הגורם המגדיל את הרטיבות בטל בתנאים אלה. מערכת-ההשקאה היקרה, ולרוב — גם הצימצום בשטחים המתאימים להשקאה, הם המכריעים בקביעת שיטות ניצול הקרקע; בוחרים בגידולים לזריעה שהם בעלי ערך כלכלי גבוה-יחסית, סדרי הזריעה — המועדים, הצפיפות, העומק וכו' — ניתנים להתאמה מרובה יותר לתנאי הצמח מאשר בבית-בעל.

הספקה אופטימאלית של רטיבות וחמרי-מזון לצמח מבי-אה, בדרך-כלל, להארכת תקופת הגידול ולהעלאת היבולים. אולם טיבם של יבולי חה"ש לעתים ירודי-יחסית; יורדים אחוז החומר היבש, תכולת הסוכרים והשומנים, כושר ההש-תמרות באחסנה ועוד — בעיקר לגבי האבטיח, אגוד-האדמה, הזית, סלק-הסוכר וסלק-המספוא, העגבניה וכו'.

ניצולה הבלתי-פוסק של הקרקע, ריפוי הרטיבות בה, הארכת עונת-הגידול — כל אלה מביאים בעקבותיהם התר-בות מחלות-שורש למיניהן ומחלות אחרות שמחמת נגיפים ומיקרו-אורגאניזמים פאתוגניים, וכן גם מתרבים מיני תולעים וחרקים מזיקים; עולה גם שיבוש השדות בעשבים רעים. הדברתם של כל אלה מעלה את הוצאות-הייצור במידה ניפרת; כמורכב דרושה הקפדה מרובה על תיכונן סדרי-מתזר-הזרעים (ע"ע זרעים, מחזור-). אין ספק, שח"ש מחייבת רמה גבוהה יותר של ידע מקצועי מאשר ח' הבעל, במיוחד בח' המודרנית.

בימי-קדם התקיימה ח'השלחין על פעולה-בצוותא של המוני עובדים, שעמלו בשיטתיות ובהתמדה בפיתוחם ובהחזקתם של מיפעלי-ההשקאה, מה שהצריך אירגון חברתי מפותח ושלטון ריכוזי חזק. מצד שני שיחררה ח'השלחין את האדם מתלותו במקרי המציאות האקלימית והמטאורולו-גית, בחילופי שנים גשומות ושחונות, וע"י כך ניתנה ערובה לאספקה סדירה ורצופה של אמצעי-המחיה; הפריון הרב של שיטת-ח' זו איפשר אף יצירת עדפים, צבירת עושר ויישוב צפוף, לפיכך מצינו, שהאירגונים הממלכתיים הראשונים בהיסטוריה והתרבויות הגדולות הקדומות קמו כולם בהצמדה למיפעלי-ההשקאה והתקיימו על ח'שלחין שהתבססה עליהם — בעמק-הנילוס, בעמק הפרת והחידקל, בעמק-האינדוס, בעמק הנהר הצהוב (וע"ע השקאה, עמ' 572—574).

מסוגלים לעמוד בתלאות הנודדים הקשים. ניידותם של מגדלי-צאן מצומצמת יותר בשל מיעוט כושר הנוודות של הכבשה, שהיא חלשה ואינה מסוגלת להתקיים זמן רב ללא מיישיתיה. בשולי המדבר מצויות צורות-משק המהוות מעבר מן הנוודות לחקבע. הנווד-למחצה חורש וזורע עם רדת הגשמים הראשונים — ויוצא לנדידה, כשרק משפחות מועטות נשארות במקום לנטור את השדות ולטפל בהם בעת הצורך; לקראת האסיף חוזרים הנוודים לשדותיהם וקוצרים אותם.

בניגוד למירעה-הנוודים יש לחנות-בהמות אופי מסחרי טהור, וטיפוס-משק זה אינטנסיבי יותר. חוות-הבהמות מצויות בשולי המדבר ובשטחי הערבה באמריקה, באפריקה הדרומית ובאוסטרליה — מקומות שבהם מצוי מירעה טבעי בשפע. בעונות המחסור מגדלים בהן לפעמים צמחי-מספוא מיוחדים להשלמת מנת המזון לאדם ולבהמה. בחוות אלו מוקדשת תשומת-לב מרובה יותר לטיפוח בע"ח ולהזנתם. בעונות המחסור מעבירים לפעמים את בע"ח למירעה בהרים — וזוהי הנדידה העונתית.

ערפו הכלכלי של איזור מסויים בגידול בע"ח נקבע על בסיס „ערך-המירעה“, כלו כמות המזון שהבהמה עשויה לאסוף מיחידת-השטח ביחידת-הזמן. ביטוי המספרי של ערך-המירעה הוא „כושר הנשיאה“, ז"א השטח הדרוש לכלכלת בע"ח מבוגר בטיפול נאות. בישראל מקובל החישוב בדונמים לבע"ח לחודש (בח"ח). „יחידת בח"ח“ הוא גדל סטאטיסטי, ששוויו — מספר הראשים של סוג מסויים של בע"ח, שדרישותיו למזונות שוות לאלה של פרה מבוגרת, שמשקלה 450 ק"ג. המספרים בדבר הדרישה למזונות אינם שווים בכל העולם; המקובל הוא 135 „יחידות-מזון“ (יחידת-מזון מוגדרת כק"ג שעורה או ככל כמות של מזון אחר שהיא שוות-ערך לו) לחודש. בהתאם לתנאים הטבעיים במירעה — נע מספר בח"ח בישראל בין 3 דונם (בבית-גוברין וברמת-מנשה) ל-18 דונם (במחוז בארי-שבע). טיפוס חוות-הבהמות שונים זה מזה בהתאם לסוג בע"ח; בקר, גמלים וכו'.

באירופה המערבית והמרכזית, בחגורת התיס באה"ב, בחלקים מהפאמפה הארגנטינית — באיזורים משופעים בגשמים ומפותחים מבחינה חקלאית — נהוג גידול אינטנסיבי של בע"ח. שחלק גדול ממזונם מקורו בשדות הזרועים (אספסת, תלתן, בקיה, סלק, תירס, עשב סודאני ועוד), וחלק אחר הוא מזונות מרוכזים (כוספות, גרעינים).

כאן מגיע טיפוח בע"ח לרמה גבוהה, והתנובות גבוהות. במקביל למירעה-נוודים, קיימת גם צורת-משק של ח' נוודות, שפירושה — בירוא הצמחיה הטבעית, חלקה לאחר חלקה, וגידול צמחים חקלאיים במקומה. במרוצת הזמן, בהשפעת שפע הגשמים, מתדלדלת הקרקע החשופה מחמרי-מזון, המודחים לעומק או נסחפים בזרמי-המים; לפעמים החלקה נפסלת מחמת התגברות צמחיית-הבר. החקלאי נאלץ לנטוש חלקה זו למספר שנים ולפתוח בבירוא חלקה חדשה. מצויות שיטות שונות של ח' נוודת — מבחינת דרכי בירוא השטחים, פרקי זמן ניצולם, אופן ניצולם, מבחר מיני הצמחים ודרכי גידולם. שיטת הח' הנוודת מאפשרת רק ניצול אכסטנסיבי מאד של הקרקע; היא נפוצה באיזור הטרופי הלה, המאוכלס בדלילות (ר' להלן; ח' טרופית).

בתנאים נוחים מבחינה אקלימית ומבחינת האפשרויות לשיווק התוצרת מוקמים משקי-חלב מסחריים (ע"ע

כלכלתה על יצואו — ע"ח פיתוח ענפיה'ח' האחרים. חסרונה של שיטה זו הוא, שבעקבותיה נעשה משק המדינה — במידה שהוא קשור במעמד הח' בה — רגיש ביותר לפגעי-טבע ולתנודות השוק.

משקים של גידולי-שדה וגידולי-גן מסחריים — כגון מטעי-כותנה במצרים, אגוזי-האדמה בצפון-אפריקה, תירס באה"ב, חיטה ושעורה בארצות שונות, משקי גננות-ירקות וגננות-פרחים בקירבת ערים גדולות — מקבילים לכאורה למשקי-מטעים מסחריים, אולם הם נבדלים מהם מכמה בחינות: אין הגידול המסחרי יחיד במשק, באשר סדרי מחזור-הזרעים מחייבים הכללת גידולים נוספים; שטחי המשק קטנים לרוב; ההון המושקע קטן-יחסית.

מרובות הן צורות המשק החקלאי המעורב מסחרי. יש מגדלים גידולים לשם שיווק ישיר בחוץ, ויש שמעבדים את התוצרת או שמצרפים ענפי בע"ח לניצול תוצרת המשק. גידולי-מספוא למיניהם משמשים להזנת בקר, צאן, עופות, חזירים, והם נזרעים במחזור-זרעים עם גידולים מסחריים. זהו טיפוס המשק החקלאי הנפוץ ביותר בעולם, והוא מתפשט והולך; פרט למטעי-ההדרים זהו טיפוס-המשק השולט בח' בישראל.

במשק מעורב אורגאני ענפיה-משק משלימים אלו את אלו ומאזנים כהלכה מבחינת סדרי-העבודה, השמירה על פוריות הקרקע, מאזן ההכנסות וההוצאות. יתרונות מרובים למשק המעורב האורגאני: כוחות-העבודה מנוצלים ניצול יעיל — אין עונות בערות, שבהן קיים מחסור בידים עובדות, לעומת עונות-שפל, שבהן אין תעסוקה לעובדים; לוח-העבודה מאוזן יותר, גם התצרוכת במי-השקאה — לחד-המים — מאוזנת יותר. משק מרובה-ענפים ומרובה-גידולים נתון פחות לפגעי-טבע ולפגעי-שוק; תמיד נשארים בו ענפי-משק (גידולים) שלא נפגעו, ומשום כך קל יותר לצורת-משק זו להחזיק מעמד בעיתות משבר חקלאי. היא אינה מחייבת העסקת פועלים שכירים דווקא, ומכאן שהיא מותאמת יותר למשק האיכר. לעומת זה יתרון של משקי המונוקולטורה הוא באפשרות של ניצול אופטימאלי של תנאי הטבע או השוק, שכן תמיד ניתן לבחור בגידול (בענף-משק) המכניס ביותר; התמחות העובדים בו מרובה יותר ויחידת-הייצור בו זולה יותר; המשק כולו ניתן בקלות רבה יותר למודר-ניזאציה.

גידול-מקנה, הצורה האכסטנסיבית ביותר של גידול בע"ח הוא מירעה-נוודים, הנהוג בשטחים נרחבים באסיה המרכזית והמערבית ובאפריקה הצפונית — באיזורים מעוטי-גשמים, שבהם התנאים מחייבים נדידה מתמדת. בעונת-הגשמים המזון הירוק נמצא בשפע, והאספקה העסי-סית מאפשרת קיום לבע"ח גם בלי תוספת מים. עם תום עונת-הגשמים כמש הירק, והמחסור במזונות ובמים מאלץ את הנווד לנדוד לעבר שטחי המירעה האביבי, אל איזורי הגחלים והוואדיות ומאגרי-המים הטבעיים או המלאכותיים. אלו המים גם במקומות אלה — עוברים הנוודים למקומות שבהם מצויים מים-של-קבע, שהם, בדרך-כלל, איזורי-עבודת-האדמה; כאן הם מבלים את תקופת-היובש החמורה ביותר, וכאן הם רוכשים בסחר-חליפין את הנדרש להם. עם רדת הגשמים הראשונים חוזרים הנוודים אל רחבי הערבה או המדבר. נוודים אמיתיים — שעוברים לפעמים מרחבים עצוי-מים במהלך נדודיהם — הם מגדלי-גמלים. שפן רק הגמלים



בירוא יערות כדרום-סורח אכיה

אם משום קשיי הרחקתם, ואם משום שהם מסייעים לשמור על הקרקע מפני הסתחפותה עם מיהגשמים; יש שמסתפקים בקיצוץ העץ מסביב לגזע כדי להביאו לידי התייבשות. כריתת העצים נעשית, בדרך-כלל, בגובה של 1.5—2 מ' מעל פני-הקרקע, בגלל ריבוי שרשיה-אוויר והקושי בעקירת העצים. בחה"ט המודרנית יש שמשתמשים בכימיקלים לשם השמדת הצמחיה. לאחר שהעצים נכרתו או נתיבשו, שורפים את השטח באש; מסביב לחלקה העומדת לשריפה עורכים פסי-מגן מפני האש, אע"פ שהסכנה להתפשטותה אינה גדולה בגלל הרטיבות המרובה ביערות-העד. האפר שנשאר לאחר השריפה גורם להעשרת הקרקע בחמרים מזינים; ילידי רודזיה וניאסלנד אף מלקטים ענפים יבשים מכל הסביבה ושורפים אותם על פני חלקותיהם, כדי להגביר את פוריותן. מדידות שנערכו בקונגו העלה, שהקטאר של צמחיית יער-עד — עצים, שיחים, מטפסים למיניהם — מניב 964 טון חומר אורגאני; הרבה ממנו נמצא נהרס, והרבה חנקן נפסד בשיטת-בירוא זו. אולם לחקלאי של האיזורים האלה אין דרך אחרת, אם רוצה הוא להכין קרקע לגידול בתקופת-זמן מתקבלת על הדעת; מה גם שבכליו הפרימיטיביים אינו מסוגל להצניע כמויות גדולות של חומר צמחי גס. נוסף על כך משמשת דלילות האוכלוסיה גורם המעכב ניצול-יתר של הקרקע.

באיזורי הסאוואנות קשה מלאכת הכשרת הקרקע יותר, משום שהאש אינה משמידה את קנייה-שרשים של צמחיה-עשב הגדולים, ויש להרחיקם במעדר, כדי שלא יחניקו את צמחיה-התרבות.

עיבוד הקרקע הטרוֹפית שטחי לרוב, שכן מחרשת-העץ אינה יכולה להעמיק יותר 8—10 ס"מ. ההשקפות המודרניות בדבר העמקת העיבודים באיזורים אלה לא תמיד התאמתו; לא הובאו הוכחות להשפעתה החיובית של חרישה



חריש בבהמות (פנאלי)

בקר; חלב). הם נבדלים מחוות-הבהמות בכך, שלא בעה"ח עצמם הם מקור-ההכנסה העיקרי, אלא החלב ותוצרתו. לפעמים משק-החלב אינו אלא ענף אחד במשק המעורב המסחרי, כגון בישראל.

מ. אלעזרי-וולקני, מחקרים בשדות בעל, תש"ד; ש. הורביץ, J. A. Widssoe, Dry- ; תשי"ט-תש"ך²; O. S. Morgan (ed.), *Agricultural Systems of Middle Europe*, 1933; E. J. Kyle - A. C. Ellis, *Fundamentals of Farming and Farm-Life*, 1938; R. Ede, *Farming*, 1945; J. H. Martin - W. H. Leonard, *Principles of Field Crop Production*, 1949; R. G. Stapledon, *Farming and Mechanising Agriculture*, 1950; Th. Roemer - F. Scheffer, *Lehrb. d. Ackerbaues*, 1959².

ש. ה.

ה' ה' ט ר ו פ י ת (ח"ט). תנאי האקלים וטיב הקרקע, המיוחדים לאיזור הטרופי (ע"צ), קובעים את אפין המיוחד של החה"ט ושל שיטותיה.

הקרקעות הטרופיות דלות בהשוואה לקרקעות האיזורים הממוזגים; צמחיית-היערות המשוּפעת רק מרמה את העין. הגשמים המרובים מדיחים את תרכובות החנקן, האשלגן, המאנגניץ, הסידן, הזרחן ויסודות מזינים מרובים אחרים. שיעור ההומוס באותן הקרקעות דל, הטמפרטורה הגבוהה-יחסית של מיהגשמים ושל הקרקע ממריצה את תהליכי ההתפרקות של אותם החמרים; אף בשטחים מכוסים יערות אין הצבע הכהה של הקרקע מעמיק יותר מס"מ אחדים. מיעוט ההומוס בקרקע מונע את ספיחת הקאטיונים, וגם תוספת זבלים אורגאניים השפעתה קצרה-יחסית. יערות-העד אינם מגבירים את שיעור ההומוס בקרקע, אלא רק מקיימים אותו, החל מרמה מסויימת; עם בירוא היערות, כשאין תוספת חומר אורגאני לקרקע, ההומוס נעלם על נקלה. חומציות הקרקע גבוהה, והערכתה החקלאית כאן שונה מזו שבאיזורים הממוזגים; הצמחים הטרופיים מותאמים ברובם לחומציות זו, ויש שהסידור עשוי להזיק יותר מאשר להועיל. על פני שטחים עצומים באיזורים הטרופיים משתרעות אדמות ה' ט ר י ט (ע"צ), העני בבסיסים; פוריותן זעומה, הזרחן מתרפב בהן בברזל או באלומיניום והופך לבלתי-זמין. — הקרקע הה' א ל ו מ ר פ י ת, המצטיינת בריכוז גבוה של מלחים ובתנאי ניקוז בלתי-מספיקים, מצויה באיזור-רים מדבריים-למחצה של אפריקה המזרחית והמערבית. — קרקעות ק' א ל ק ו מ ר פ י ו ת, בעלות תכולת-סידן גבוהה, מצויות בחופה המזרחי של אפריקה, בזאנזיבאר ועוד. — קרקעות ה' י ד ר ו מ ר פ י ו ת — קרקעות טובעניות בעלות תכולה גבוהה של מיתתהום — נפוצות אף הן בסיירה-לאונה, בגאמביה, באפריקה המזרחית ובמאלאיה. — קרקעות א ל ו ר ב י א ל י ו ת — החשובות מבחינה חקלאית — הן הקרקעות שבאיזורי ה' ד ל ת א של הנהרות הגדולים באסיה, באפריקה ובאמריקה הטרופית.

שמירה על פוריות הקרקע ומישוקה באיזורים הטרופיים מחייבים עבודה מרובה, ובנידון זה אין כמעט הבדלים בין כל עובדי-האדמה ברתבי האיזורים החמים והלחים; יוצאי אירופה בבראזיל משתמשים באותן השיטות לייצור מזונות — בעיקר פחמימיים — שבהן נהגים האפריקנים, האינדונזים, המלאנזים וכו'.

ה' כ ש ר ת הקרקע, באיזורי היערות בוחרים לבירוא חלקת-יער פוריה ככל האפשר, כורתים את השיחים ואת העצים הקטנים ומניחים את העצים הגדולים במקום —

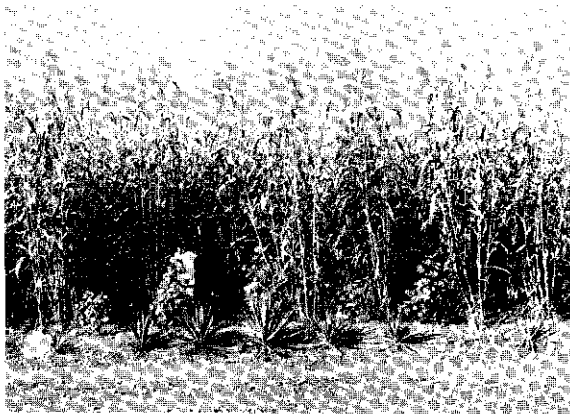

גידול משולב: דוחן—כיתנה (מאלי)

לגדל צמחים שצריכתם אינה מרובה, והקרקע מנוצלת ביתר יעילות.

כעבור שנים מספר נוטשים את החלקות המעובדות, ואלו הופכות שוב ליער או לסאוואנה. זהו בעצם שיטת הח' הנוודת, שהיתה מקובלת כבר בתקופה הקדם-היסטורית. תקופת הניצול תלויה בעיקר בפוריות הקרקע; בניגודיה הדרומית אדמת הסאוואנה מנוצלת שנה אחת בלבד, ואילו אדמת היער — שלוש שנים; בני באמבה ברודזיה מנצלים את הקרקע אף במשך חמש שנים. דילדול הקרקע נגרם בעיקרו לא ע"י הוצאת חמרי-מזון ע"י הצמחים, אלא ע"י הסחף, הדחת החמרים לעומק, הפירוק המהיר של החומר האורגני, וכו'. שונים גם הנהגים בדבר משך-הזמן הדרוש להזברת הקרקע ליער או לסאוואנה: באסיה הדרומית יש שמסתפקים ב-6 שנים, ואילו באיזורים מרופים באפריקה היא נמשכת לא פחות מ-20—25 שנים. בקונגו, שבה נמשך ניצול הקרקע זמן רב יותר, נמצא דילדול הקרקע רב, והתחדשות היער איטית מאד. הנסיון שנערך באגאנדה לחרוש את הקרקע ולגדל בה כותנה כל שנה במשך 15 שנים — גרם להרס מיבנה הקרקע, על-אף הכללת זבל ירוק במחזור. לתר צאות דומות הגיעו גם בקונגו בגידול בלתי-פוסק של אורז, מאניהוט ואגוזי-אדמה בצירוף זבל ירוק באדמות-בעל.

בדרך-כלל רשאי האדם לברא חלקת יער או סאוואנה בגודל הנראה לו, ללא הגבלה, אולם הוא מפסיד את זכותו עליה ברגע שיפסיק לעבדה. אך יש שקיימות מיגבלות בנידון זה — שכל אחד זכאי לחלקה בגודל שיוכל לעבדה, ולא יותר מזה. מידת הקרקע נקבעת ע"י צפיפות האוכר-לוסיה וחוקי האריסות. באיזורים מרובים נתקנו תקנות בדבר דרכי בחירת החלקה ושטחה. השטח הבלתי-מעובד שייך לכפר כולו, שכן בהתאם לשיטת העיבוד זקוק היישוב לשטח גדול פי כמה מאותו שהוא מנוצל למעשה. בשיטת-בעלות זו אין עובד-האדמה יכול לבנות את ביתו בתלקתו, ומכאן ריכוז האוכלוסיה בכפרים. דילדול הקרקע או ריעוע הבתים — קל יותר לבנות בית חדש מלתקן ישן — מביאים להעתקת הכפר ממקום למקום. אולם לא תמיד צמודה שיטת הח' הנוודת לריכוז האוכלוסיה בכפרים. בגוואטמאלה, למשל, יש איזורים, שבהם חיים החקלאים הילידים בצורה מלוכדת בכפרים, ואילו באיזורים אחרים הם מפוזרים בחוות; היישוב דליל מאד. בסומאטרה זקוקה משפחה בת 5 נפשות לקיומה ל-6 הקטאר קרקע מעובדת כשהיא פורייה, ול-20 הקטאר כש- היא דלה, וסה"כ ל-12—40 הקטאר בשיטת המחזור כולה.

בעומק של יותר מ-20 ס"מ, אלא אם כן מצויה תשתית קשה, שרצוי לשברה. אעפ"כ נחשבת מידת-ימה של העמקה בעי-בוד — הכל לפי טיב הקרקע והגידולים — כרצויה, כדי לאפשר חדירה טובה יותר של השרשים ואיורור טוב יותר. מעדיפים מחרשת-דיסק בעיבוד הראשון לאחר השריפה, ומחרשת-כנף בעיבודים שאחריו לשם הפיכת השרירים האורי-גאניים. לעתים אין גם צורך בהפיכת הקרקע, שכן אדמת-היער תחוחה מטבעה, והאש מגבירה עוד את תחוחתה; אדרבה — הפיכת הקרקע טמונה בה סכנת הגברת הסחף.

באיזורי הסאוואנות — פרט לאיזורים מסויימים באסיה הדרומית — אין המחרשה נפוצה אלא מעט, וכדי לשמור על תחוחת הקרקע יש צורך בעיבודים נוספים במעדר. מלאכת העידור נעשית ע"י הגבר או האשה — הכל לפי האיזורים השונים. יש שעבודות העידור והעישוב נעשות במשותף ע"י שכנים וקרובי-משפחה לפי קצב-זמרה.

הזריעה מתחילה לאחר הגשמים הראשונים. נועצים מקל בקרקע, עושים גומה וטומנים בה את הזרע, לרוב זרעים אחדים, וסוגרים אותה בכף-הרגל. בני קואוי בקאמי-בודיה הצפונית משתמשים במקל חלול, שדרכו מפילים את הזרעים בשעת נעיצתו, וכך חוסכים את פעולת כיסוי הזרע ברגל. הכלל הוא שזורעים יחד תערובת של זרעים ופקעות ממינים שונים, לשם קבלת מזון פחמימי וצמחיית-בלין בעת ובעונה אחת. הגיוון בצירופים הוא רב ביותר. בסקר חלקות-היאם בניגריה הצפונית נמצא, שב-99% מהן הוסיפו זרעי דלעת, ב-93% — זרעי תירס, ב-92% — אגוזי-אדמה, ב-90% — לפלל אדום, ב-80% — שעועית, ב-24% — מא-ניהוט. ברובן המכריע של החלקות גדלו 2—4 גידולים. הקרקע מתכסה מעטה סמיך של צמחים, השומרים עליה מפני הסתח-פות. עשבים רעים כמעט שאין ביערות, ובמידה שישנם — הם מושמדים באש בשעת הכנת הקרקע, ומשום כך אין, בדרך-כלל, גם צורך בעישובים בתנאי הגידול הצפוף.

קיים גם מעין מחזור-זרעים: מחליפים הן את הגי-דולים הראשיים והן את גידולי-הלוואי. לדוגמה: אנשי ניגריה מגדלים בשנה הראשונה יאם בצירוף אגוזי-אדמה וכותנה, ואילו בשנה השניה — סורגום בצירוף דוחן; באחד האיזורים של אותה הארץ מוסיפים שנת-גידול שלישית של שומשום בתוספת גידולי-לוואי, כגון שעועית, היביסקוס, אבטיח, בטאטה ומאניהוט. שיטת גידולי-הלוואי נפוצה גם באפריקה המזרחית, וכן בסודאן, באסיה הדרומית, בהודו, באמריקה המרכזית, בדרך זו עונת-האסיף מתמשכת, ניתן



דיש של דוחן (מאלי [אפריקה המערבית])

עשבי-המירעה הנפוצים בטרופים הם בעיקרם עשבי-רדוף, פספולון, עשבי-פיל, עשב סודאני ומיני סורגום אחרים. מיני דתנים, פנגולה, אצבעון, זיפן ואחרים. במשך חדשי-הקיץ העשב מתייבש, הופך גס ובלתי-טעים וירוד בערכו המזין בהרבה מעשבי המירעה הטבעי באזורים הממוזגים; הבקר סובל מתזונת-חסר ומפסיד במשקל, ועלול אף לגווע ברעב. במאדאגאסקאר, למשל, מצריכה החזקת ראש זבו כ-60 דונם מירעה; גם דבר זה מקשה את גידול הבקר באזורים אלה. לשיפור המירעה ולהחשת הנביטה והגדילה של הצמחים הצעירים לאחר הגשמים הראשונים נוהגים הרועים לשרוף את שטחי הסאוואנה מדי שנה; ע"י כך נעשו שטחים עצומים ברחבי אפריקה הטרופית במזרח ובמערב למכוסים מעטה דליל מאד של צמחים בלתי-ראויים לאכילת הבקר. בארצות שבהן נוהגים לשרוף את העשב בראשית העונה היבשה — מופיעה צמחיה שיחית, שאף היא אינה מסוגלת לשמש מזון לבע"ח. כך הביא לעיתים גידול-בקר באזור הסאוואנה להרס פוריות הקרקע.

אולם מצויות ארצות — סודאן, הודו, אסיה הדרומית ואזורים מסויימים באפריקה המזרחית — שבהן מפותח גידול-הבקר. ענף זה עפ"ר הוא חדשי-חסית באזורים ההם, והוכנס ע"י השבטים הפולשים שהגיעו לשם מאזורים יבשים של אפריקה הצפונית-מזרחית או של אסיה המערבית, ובת-נאים מחאימים מבחינת הבריאות ותנאי-התזונה התפתח שם פחות או יותר. יש מקרים של חלוקה מעמדית-שלטונית קפדנית בין מגדלי-המיקנה ועובדי-האדמה (ע"ע בורנדי [כרך-מילואים]; טוטסי; רואנדה).

P. W. Richards, *The Tropical Rain Forest, an Ecological Study*, 1952; F. R. Irvine, *West African Agriculture*, 1953; R. Schnell, *Plantes alimentaires et vie agricole de l'Afrique noire*, 1957; I. L. Tempany - D. H. Crist, *Tropical Agriculture*, 1958; H. R. Arakeri - G. V. Chalam - R. Satyanarayana, *Soil Management in India*, 1959; E. C. Mohr - F. A. van Baren, *Tropical Soils*, 1959; J. Phillips, *Agriculture and Ecology in Africa*, 1959; UNESCO, *Humid Tropic Research*, 1959; P. Gourou, *The Tropical World*, 1960; J. Ochse - M. J. Soule - M. J. Dijkman - C. Wehlburg, *Tropical and Subtropical Agriculture*, I-II, 1961; G. Wrigley, *Tropical Agriculture*, 1961.

ש. ה.

מכונות וכלים חקלאיים תפקידם להקל את ביצוע העבודות במשק החקלאי. להגביר את תפוקת העובד ולהקטין את הוצאות הייצור. בשם "מכונות חקלאיות" נהוג לכנות מיתקנים בעלי חלקים מונעים, הניזונים ממקור-כוח (טרקטור, מנוע נפרד או גם בהמות-עבודה); בשם "כלים חקלאיים" — מיתקנייד המשמשים לייעול העבודות החקלאיות, וכן כלים לעיבוד-הקרקע ללא חלקים מונעים, שהם נגררים ע"י בהמה או טרקטור (כגון המחרשה). "ציוד חקלאי" הוא מונח מקיף, הכולל — נוסף על מכונות וכלים חקלאיים — גם כל ציוד אחר המשמש לטיפול בבע"ח ובתוצרת חקלאית לסוגיה.

התפתחות המיפון בח' ראשיתה בתקופות קדו-מות — בהתחלת עיבוד האדמה בכלי-עץ פרימיטיביים. התקדמות חשובה היתה הנהגת השימוש בבהמות-עבודה למשיכת כלי-העיבוד. מאז לא חלה התקדמות רבה עד המאה ה-19, שבה התחילה התפתחות חדשה ע"י שיכלול כלי-העיבוד ופיתוח מכונות זריעה ודיש, המופעלות ע"י בהמות-עבודה. בסיו, לפי המסורת, כבר היתה ידועה בימי-קדם מכונית

בחשבון שכ-50% של הקרקע נמצאים בעיבוד. ברודזיה מגיע השטח הכולל הדרוש לכלכלת משפחה ל-80 הקטאר.

בחה"ט מצויות צורות-משק שונות. בצורת המזון-קולטורה הייצור הוא לשוק, ולרוב — לצרכי יצוא; אך יש שעיקר הייצור מכוון לצרכי המשפחה בלבד, ורק העדפים מיועדים לשיווק. מבין עצי-הפרי מגדלים הדלים, מאנגו, אנונה, אוקאדו, פאפאיה, תמר, תאנה, רימון, ספודילה, ועוד; הגידולים למשיקאות הם: תה, קפה, קקאו; העצים המספקים חמרי-גלם לתעשייה הם: גומי, קוקוס, טונג, זית; צמחי-תעשייה אחרים: כותנה, קאפוק, רמיה, קנף, יוטה, קנבוס, אפאקה, סיסאל, סויה, אגוזי-אדמה, קנה-סוכר, טבק; צמחי-מזון: אורז, תירס, דוחן, סורגום, בטאטה, מניהוט, דיאוסקוריא (יאם), וכן בננה. טיבו של גידול-המזון העיקרי נקבע כמידה מרובה ע"י הרגלי-תזונה ותנאי האקלים. — שיטת המונקולטורה במטעים הונהגה ברובה בהשפעת הכובשים האירופיים ופותחה בעיקר במטעי גומי, קפה, קקאו, קוקוס, אגנס, סיסאל, תה, הדלים, השימוש בדשנים כיי-מיים, הנפוץ בח' באזורים הממוזגים, מוגבל-חסית בחה"ט בגלל גובה מחירי-הדשנים לעומת מחירי תוספת-היבול שניתן לצפות לה בעקבות הדישון.

מחלות-צמחים וחרקים מזיקים מועטים-יחסית בחלקות המבודדות בתוך היער העצום, אולם בתנאי המונקולטורה עשויים הפגעים הנגרמים ע"י מחלות להיות קשים מאד: חלדון-הקפה מונע את גידול הקפה בצילון; הקדאן-קדאן פוגע קשות בעצי-קוקוס בפיליפינים, והשדפון — באורז באסיה הדרומית; הכמשון פוגע בעצי הקקאו והקוקוס בקאמרון הדרומית. כמירכנ נפוצות מחלות וירוס באורז, תירס, קנה-סוכר, טבק, כותנה, אגוזי-אדמה, מניהוט, תה ועוד. הפסדי היבולים שנגרמו ע"י מחלות-צמחים במושבות הברי-טיות באפריקה הטרופית נאמדו ב-12% מהיבול בממוצע, ולגבי גידולים מסויימים — אף ב-25%. קשות לעיתים גם הפגיעות הנגרמות ע"י מזיקים, כגון מזיקי הכותנה, הקפה, הקקאו, התה, ההדרים ועוד. אף בעיית העשבים הרעים באזורים הטרופיים מכבידה מאד. קלי-חסית להילחם בעשבים רחבי-עלים — באמצעות עידור, קשה יותר המלחמה באצבעון הנפוץ במטעי קפה, תה, סיסאל, בננה ומטעים אחרים באזורי אפריקה המזרחית וקונגו, במטעי-הגומי במא-לאיה, וכן ביבולית, בדוחן הזוחל, בפספולון, בזיפנוצה הבויה, בגומא-הפקעים ועוד.

מחלות שונות מקשות גם את גידול הבקר באזורים הלחים והחמים: טריפאנוסומיאוזות באפריקה המשוונית, פירופלאסמוזה באפריקה המזרחית, דלקת מידבקת של קרום התזה והריאה, פגיעות זבובים למיניהם, בטאנגאנייקה נקיים, לפי האומדן, כ-3/3 הארץ מבקר בגלל פגיעת הזבוב צה-צה, 2/9 מהשטח הנוסף נגוע קשה בקדחת-הבקר. כמירכנ קשה שימור מוצרי החלב והבשר בתנאי החום והלחות, נוסף על כך מציאותם של גדמיה-עצים ושרשים מרובים באזורים לחים מקשה מאד את עיבוד השדות ע"י בהמות. בע"ח ממוצא מקומי הוא התאו, בעיקר בהודו, בסין ובאי-זורים אחדים בדרום-מזרח אסיה, פחות באפריקה. תנועתו האיטית וכשרו הרב לנשיאת משאות הופכים אותו לכוח-עבודה ולאמצעי-הובלה חשוב; הלבו עשיר בשומן. נפוצים פחות החזיר, הכבש, העז.

עיקר ריכוזם של עדרי-הבקר הוא בסאוואנות הנמוכות.

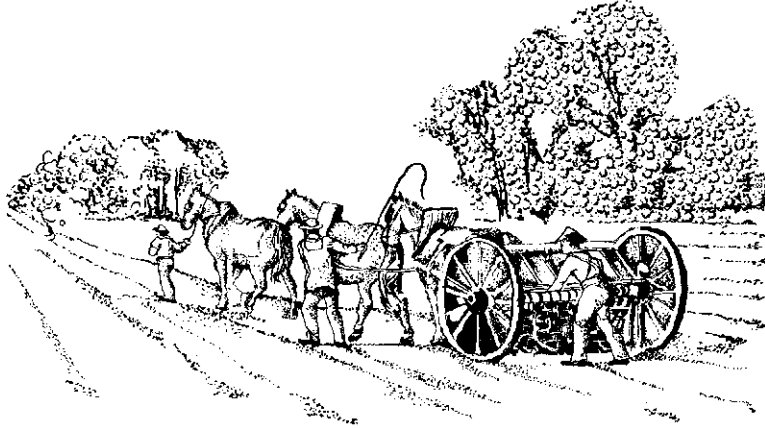

מכונת-היריעה (מישנת 1846 בערך) המופעלת ע"י סוסים וזן אנשים

המיכון במיוחד. לייצור טון היטה נדרשו ב-1960 17% ממספר שעות-העבודה שנדרשו לשם כך ב-1910, ורק כ-4% ממספרם ב-1830. לפני שהחל השימוש במכונות חקלאיות. החלפת בהמות-העבודה בטרקטורים משחררת שטחי-אדמה שהיו דרושים קודם לכן לגידול מזון לבהמות, והם משמשים עתה לייצור מזון לאדם וסביבים. מיכון הח' שינה גם את אופי העבודה החקלאית, שאינה עוד עבודת-כפיים מפרכת, ולעומת זה יש בה היום יותר עניין וצורך בהתמחות מקצוע-עית.

המכונות והכלים החקלאיים לסוגיהם ולתפקידיהם. (1) הטרקטורים (ע"ע) הם מקורי-כוח להפעלת מכונות וכלים, וכן אמצעי-הובלה. — (2) כלים ומכונות לעיבוד-הקרקע, שמטרתו הן: הכנת מצע-זרעים — ז"א יצירת תנאים טובים לנביטה; הכנת מצע-ישרשים — ז"א יצירת תנאים טובים להדירת השרשים, לחילחול המים ולמידה רצויה של איוורור; הפיכת שכבות הקרקע; השמדת באש; הצנעת זבלים; הכנת הקרקע לאסיף; הכנה להשקאה; הגנה מפני סחף-הקרקע — משימה המחייבת שיטות-עיבוד מיוחדות. מאז ועד היום דרוש לפעולת עיבוד הקרקע החלק הגדול ביותר של הכוח במשק החקלאי; לפיכך אף התחיל מיכון הח' בהתפתחות הכלים לעיבוד-הקרקע. כלי-עיבוד מעץ ידועים כבר מתקופה קדם-היסטורית. אולם התקדמות מכרעת לא חלה בהם אלא במאה ה-19. כשפותחה מחרשת-הפלדה והחליפה את מחרשת-העץ. לאחר מכן הוכנסו שיכלולים רבים במחרשה ופותרו כלי-עיבוד נוספים.

את הכלים והמכונות לעיבוד-הקרקע ניתן לסווג לפי מיבנם ועיקרון-פעולתם כדלהלן: המחרשה (ע"ע חרישה): מחרשה) — הכלי היסודי לעיבוד הקרקע. הפועל ע"י הפיכת שכבות-הקרקע. — האיזמל והמשות — גם הם כלים לעיבוד ראשוני, שמפוררים את הקרקע בלי להפכה, האיזמל מצוייד ברגליים שק-צותיהן חותכים; עומק החדירה — כ-30 ס"מ ויותר. המשחת בנוי מרגל חזקה, שב-קצה טריז היוצר לחץ כלפי מעלה ומבקע ומפורר שכבות מהודקות ובלתי-חדירות; פעולתו טובה ביותר כשהקרקע יבשה. מכשיר זה מצריך כוח-משיכה רב. עומק העיבוד — 50—90 ס"מ.

משדות-שיניים, ששיניה קשוחות

זריעה — מין ארגז, ולו פתחים שדרכס נופלים הזרעים אל תוך צינורות היורדים מן הארגז אל מאחורי הקנקנים. אולם מכונת-הזריעה הראשונה במערב — הטור-רית (ר' להלן, עמ' 921/2) — הותקנה במח' צית הראשונה של המאה ה-18, וראשיתה של הטורית בצורתה המודרנית אינה אלא בשנות ה-50 של המאה ה-19. המערמת הומ-צאה ב-1834 ומכונת-הדיש — ב-1837, שתי הן באה"ב; המאלמת לא הומצאה אלא שנים רבות לאחר-מכן. בסוף המאה ה-19 ובתחילת המאה ה-20 הוכנסו לשימוש מכונות גדולות, מופעלות ע"י קבוצות גדור-

לות של סוסים; עד 12 סוסים משכו מחרשה גדולה, וכ-30 סוסים שימשו להפעלת קומביין (ר' להלן, עמ' 923/4), שתחילת שימושו היתה ב-1890. צעד מכריע במיכון הח' היה פיתוח הטרקטור במחצית השנייה של המאה ה-19. תחילה פותחו טרקטורי-ענק המונעים בקיטור — לראשונה הופעל טרקטור-הקיטור למטרת חרישה בשנות ה-50, ובתחילת המאה ה-20 הונהג השימוש במנוע השריפה הפנימית. עד אמצע המאה ה-20 החליף הטרקטור את מרבית בהמות-העבודה בארצות המפותחות. התפתחות חשובה נוספת היתה הנהגת השימוש בצמיגים פנומאטיים לטרקטור אופני 1932 והנהגת מערכת הידראולית לטרקטור להפעלת כלים צמודים לו ב-1935. בצד אלה פותחו מכונות בעלות הנה עצימי המצו-יינות בכושרית-מרון רב ובהספק גבוה. כיום הושג מיכון שלם כמעט לגבי רוב גידולי-השדה, ועבודת היד צומצמת למינימום. אסיף הגרעינים נעשה בעזרת קומבינים גדולים, וכן נמצאות בשימוש רחב מכונות לאיסוף תירס, לתליש אגוזי-אדמה, לקטיף כותנה, לאיסוף סלק-סוכר ותפוחי-אדמה, מקצרות מכאניות, מכבש לכבישת חציר וקומביין למספוא ירוק.

החשיבות הכלכלית והחברתית. למיכון הח' חלק חשוב בשיחרור כוח-אדם מעבודת-האדמה לתעשייה ולשירותים, ובעקבותיו — בהעלאת רמת-החיים שהושגה בארצות המתקדמות מבחינה טכנולוגית. ב-1960 היה אחוז העובדים בח' באה"ב רק כ-7% מכלל העובדים — לעומת כ-80% לפני מאה שנה; בישראל עבדו בח' ב-1962 12% מהמועסקים. באמצעות הציוד המודרני מייצר החקלאי באה"ב היום — לשעת-עבודה — כמעט פי-4 משייצר לפני 50 שנה. הפריזון עלה ביותר בגידולי-השדה, שבהם התפתח

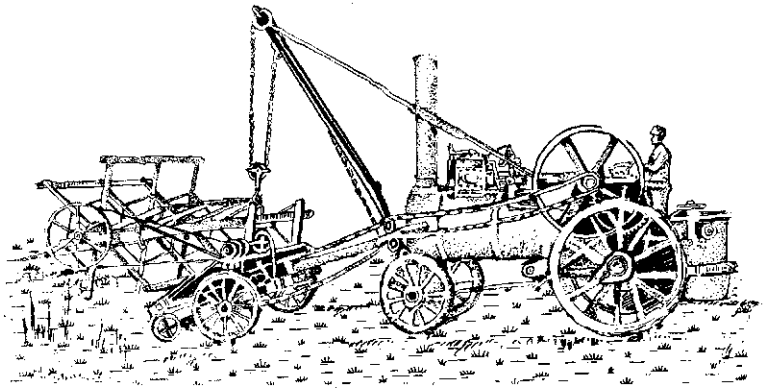

מכונת-קצירה המופעלת ע"י קיטור (מישנת 1874 בערך)

העצים, כשהטרקטור נוסע במרכז בין השורות (דיסק מטעים). במשדדת-דיסק, כפולה" מורכבות 4 סוללות, והכלי מאוזן ונמשך במרכז.

המעגליה משמשת לפירור רגבים ולהידוק הקרקע כהשלמה להכנת מצע-זרעים; לשם כך מספיקה, בדרך-כלל, פעולה בשיכבה העליונה של הקרקע (עד 10 ס"מ). הסוג הנפוץ עשוי חישוקים כבדים, שהם הפשים לשוב על סרן אפקי. יש מעגילות שבהן החישוקים הפשים גם לעלות ולרדת, כדי להתאים עצמם לפני-הקרקע.

המתחחה הסיבובית מתחחת את הקרקע ע"י להבים, שהם מורכבים על גל אפקי וסובבים בקרקע בכוח מנוע אגב התקדמותו של הכלי. מתחחות קטנות מקובלות מאד במשתלות ובגינות. מתחחות גדולות אינן מקובלות לעיבוד כללי, כיוון שצריכת הכוח בהן גבוהה מאד ותיחוח הקרקע רב מדי; הן משמשות בעיקר לביעור עשביה ולחי-תוך ועירוב של צמחיה בקרקע.

הקלטרת עשויה מסגרת, ועליה מורכבות רגליים, שבקצותיהן ניתן לקבוע להבים שונים לפי הצורך. הקיליטור הוא עיבוד-קרקע שטחי, שעיקר מגמתו היא ביעור העשבים, ולפעמים גם איורור והגדלת חילחול מייגשם. קלטרת-השדה משמשת גם להכנת מצע-זרעים. כש-מורכבים עליה להבי-V רחבים, היא משמשת לשבירת קרום-הקרקע ולביעור העשביה תוך השארת שאריות-צמחיה על פני הקרקע להגנה מפני הסחף. הקלטרת לגידול-שורה מצוידת במגינים וערוכה באופן שתוכל להתקרב ככל האפשר לצמחים בלי לפגוע בהם. הקלטרת צמודה לטרקטור מאחוריו או בחלקו הקדמי; במקרה הראשון יש לה היגוי נפרד בידי עובד נוסף. קלטרת בעלת מסגרת אחת לכל הרגליים משמשת לגידול-שורה שהם נמוכים או נמצאים בשלבי-גידול ראשונים. לגידול-שורה גבוהים, כגון הכותנה והתירס, משמשת קלטרת מיוחדת בעלת יחידות נפרדות לכל שורה.

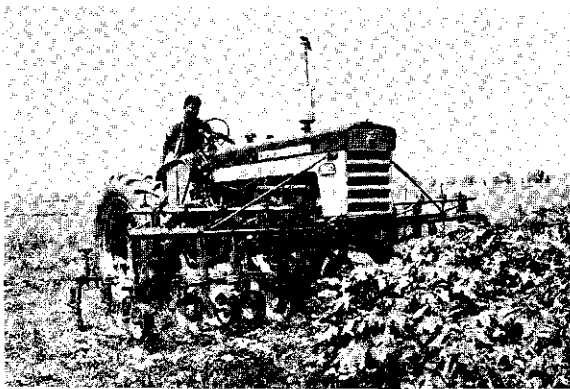

קלטרת קרמית בשדות-כותנה לביעור העשב ותיחוח הקרקע

מוט-עישוב הוא מוט הסובב לאיטו בתוך הקרקע, עוקר עשביה ומתחח את הקרקע. מעלתו העיקרית היא שעקב תנועתו הסיבובית הוא מתנקה מהעשבים העקורים ושאריות-הצמחיה.

בעיה חמורה היא ביעור העשביה שבין צמחי הגידול-בשורה. מעש-ביאצבעות, שהוא בעל אצבעות דקות וארו-פוח, או מעשב סיבובי, שלו אצבעות מורכבות על חישוק וסובבות מחמת המגע בקרקע. מסוגלים לעקור נבטי עשבים

ידועה כבר מימיה-קדם כשהיא עשויה עץ, ובצורה זו היתה מקובלת בכל העולם ככלי לעיבוד מישני, שמטרתו לפורר רגבים ולהחליק את הקרקע לאחר החריש לשם יצירת מצע-זרעים רצוי; היא משמשת גם להצנעת זרעית-בואות לאחר זריעת-פיוור (ר' להלן, עמ' 921), וכן לביעור עשבים בתחילת נביטתם. היום היא עשויה עפר-פלדה, והשיניים מורכבות בה על מוטות בתוך מסגרת. משדדה פשוטה בנויה מסגרת אחת, ואילו במשדדת-חוליות מספר מסגרות נגררות יחד, לעיתים ישר אחרי המחרשה. מבחינים בין טיפוסים שונים של משדדות — לפי המשקל הרובץ על כל שן ועומק החדירה:

הטיפוס	אורך השן (מ"מ)	עומק החדירה (מ"מ)	המשקל לשן (ק"ג)
משדדה קלה	150—100	40—20	1.0—0.5
" בינונית	200—100	75—40	2.0—1.0
" כבדה	300—150	125—25	4.0—2.0

משדדת שיניים קפיציות — שיניה ארוכות יותר, כפופות וגמישות; לפיכך היא מתאימה לפעולה בקרקע קשה ואבנית. היא יעילה להוצאת שרשי-עשביה על-פני השטח לשם הש-מתם ולהעלאת רגבים קשים לשם פירורם.

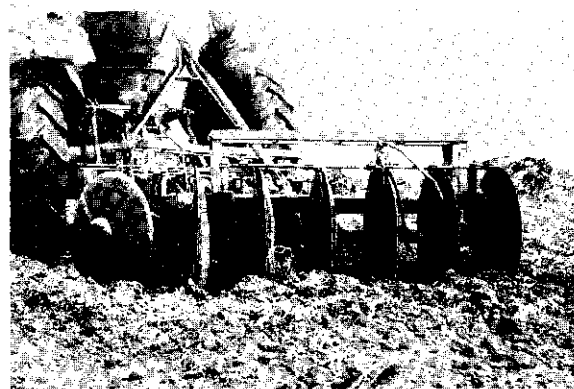

משדדת-דיסק מוסטת — דיסק מטעים" — צמודה לטרקטור

משדדת-דיסק, גרורת-סוסים או גרורת-טרקטור, היא היום מכלי-העיבוד החשובים והשימושיים ביותר. היא מעבדת את הקרקע ע"י סוללות של דיסקות קעורות. המוצבות בזווית נטויה לכיוון התקדמות הכלי, קטרן של הדיסקות, בדרך-כלל, 40—60 ס"מ, והן מורכבות על סרן במירווחים של 15—25 ס"מ. עפר-נמצאות שתי סוללות זו מאחורי זו: הקדמית מסיטה את העפר, והאחורית מחזירה אותו למקומו. הזווית בין הסוללות ניתנת עפר-לשינוי, וניתן לסדר אותן גם במקביל, לשם הזבלה. בעת הפעולה הדיסקות סובבות על צירן כתוצאה מחיכוך בקרקע, ומשום כך הכלי עובר על שרשים, ענפים ואבנים ללא תקלה. התנועה הסיבובית מאפ-שרת גם ניקוי הדיסקות בקרקע דביקה. — שימושי משדדת-הדיסק רבים: היא משמשת להכנת מצע-זרעים לאחר החריש, להשמדת עשביה, לחיתוך ועירוב של שאריות או של ירק בקרקע. פעולתה עולה על זו של משדדת-השיניים, בייחוד לגבי שאריות-צמחיה או רגבים גדולים וקשים. לעומת זה היא יקרה ממשדדת-השיניים, צורכת יותר כוח וגורמת להי-דוק הקרקע עקב משקלה. — משדדה בעלת שתי סוללות, קדמית ואחורית, נגררת כשהיא מוסטת הצידה. תכונה זו מקנה לה שימוש רב במטעים, מאחר שניתן לעבוד ליד גזעי-

בקרע בטורים צפופים. בשיטה זו פיזור הזרעים אחיד יותר ועומק הזריעה מדוייק יותר, גורמים המעלים את היבול בהשוואה לזריעה בפיזור. הטורית היא מכל, שבתחתיתו מנגנוני-פימות; לכל טור מנגנון-פימות נפרד. צינורות מנחים את הזרעים לפולחים, שפותחים הריצים בקרע; הזרעים נופלים לתוך החריצים, המתכסים מיד בעפר ע"י שרשרת, גלגל או מיתקן אחר. בטורית מקובלים שני סוגים של מנגנוני-פימות — גליל המעביר את הזרעים בתוך החריצים, וחישוק בעל בליטות בצידו הפנימי. מנגנון-הפימות מונע ע"י אופני-הסעה, ולכן כמות הזרעים יחסית תמיד לשטח הנזרע. — מוצעות לגידולי-שורה (ע"ע זריעה, עמ' 994: ציור) מאופיינות ע"י יחידת-זריעה נפרדת לכל שורה. יחידות אחדות מורכבות על מסגרת, וניתן להזיזן בהתאם למרחק בין השורות. מנגנון הכימות המקובל ביותר הוא „צלחת אפקית". כל יחידה מורכבת ממכלי-זרעים, שבתחתיתו סוכבת צלחת עם פתחים שמתמלאים זרעים; פולט מוציא את הזרעים לתוך צינור, שמכוון אותם לקרע. יש מבחר רב של צלחות שונות, מותאמות לכל סוגי הזרעים ולגדלים שונים. מנגנון זה מקובל לכותנה, לתירס ולסורגום. יחידות-זריעה מיוחדות משמשות לאגרו-אדמה ולסלק-סופר. — בוריעת ירקות נפוץ השימוש במוזרעה שלה מכל בעל פתח הניתן לשינוי ובוחר המניע את הזרעים. מוזרעה זו אינה עובדת אמנם בדיוקנות, אולם היא פשוטה, זולה ומתאימה לזרעים מסוגים שונים וצורות שונות. זריעת תפוחי-אדמה נעשית במכונה הפותחת תלם, מטילה את הפקעות לתחתית-התלם ומכסה אותו — עפ"ר בעזרת דיסקות קעורות המש- אירות תלולית מעל השורה. במכונות פשוטות הטלת הפקעות נעשית ביד; במכונות משוכללות הטלת הפקעות נעשית במנ- גנון אוטומטי-למחצה או אוטומטי. המנגנון האוטומטי למחצה עשוי תאים המתמלאים פקעות מתוך מכל בהשגחת עובד, המסדר פקעת אחת לכל תא. המנגנון האוטומטי מצוייד במיתקן מיוחד, המוסיף פקעות לתאים הריקים; ויש שדוקרן ננעץ בפקעות ומשחרר אותן בתחתית התלם. מכונות-שתילה משמשות לשתילת עגבניות, כרוב, טבק ועוד. במכונות הפשוטות העובד שם כל שתיל בחרץ, והקרע מתהדק סביבו. במכונות משוכללות יותר העובד מכניס כל שתיל לתוך גלגל או שרשרת, והלול משחררים את השתילים בחרץ הנפתח בקרע.

דילול גידולי-שורה נזרעים לעיתים בצפיפות יתרה, ולאחר ההצצה יש להוציא את הנבטים העודפים. דילול זה יכול להיעשות ביד או בעזרת כלי-יד, שהם מעדר וצבת משוננת. דילול-היד מצריך כוח-אדם רב, אולם יתרונו בכך שהיא בררני; מכונות-הדילול אינן בררניות, והן חותכות ללא אבחנה קטעים בשורה. ע"י המכונה נכונה של הקטע הנחתך ביחס לנשאר ניתן להתקרב לעומד הרצוי; יש המסתפקים בכך, ויש משלימים בדילול-יד. הטיפול המקובל ביותר של מכונת-דילול הוא ראש-סכינים, הסובב כנגד השורה בשעה שהמכונה מתקדמת.

(4) מכונות-אסיף. אסיף היבול הוא עונת העבודה המרובה ביותר בח' ומן התקופות הקדומות ועד היום נעשו ונעשים מאמצים ליעל ולמכן אותה. אולם האסיף הוא אחד המיבצעים הקשים למיכון: מצד אחד — יש לכל גידול דרך-אסיף משלו; מצד שני — יש לדאוג שלא ייגרם נזק ליבול ושהפחת הנותר בשדה יהיה נמוך.

בלי לגרום נזק רב לגידול בשלבי הראשונים. מעשב סיפובי יעיל גם לשבירת קרום הנוצר לפני הנביטה. פ"ב- ערים משמשים לביעור העשביה בתוך השורות. בעיקר לכותנה; הם יעילים לביעור עשבים קטנים, כשצמח הכותנה כבר הגיע לגודל של 20 ס"מ: מכוונים את הלהבה לפני- הקרע, וצמחי הכותנה אינם נפגעים. פותחו גם כימיקלים בררנים לביעור עשביה. עם כל זה עדיין לא נפתרה בעיית העישוב בשורות פתרון מלא, ועדיין נוהגים לפעמים להש- תמש במעדר לתפקיד זה.

זיבול ודישון. מפזרות-זבל הן עגלות, שעל תחתיהן מסוע, הדוחף את הזבל לאחור; שם הוא נפרק ומתפזר ע"י שיניים וכפות סוכבות. לאחר הפיזור יש להצניע את הזבל בקרע ע"י חריש. המפזרת משמשת גם להובלת הזבל לשדה. להעמסת הזבל למפזרת משמשת כף, שהיא מורכבת על טרקטור ומופעלת ע"י בוכנות הידראוליות (ע"ע זבל, עמ' 594).

מדשנות מטפלות בדשן כימי בצורת אבקה או גרי- גרים. מדשנות-פיזור מפזרות את הדשן על פני הקרע, ויש להצניעו בפעולה מיוחדת. במדשנות-שורה מוצנע הדשן מיד באמצעות פולחים מיוחדים. לגידולי-שורה מקובל הצירוף של מוזרעה (ר' הלון) ומדשנות; הדשן מועבר ע"י צינור ומוצנע במרחק רצוי מהזרע. — עיקר המדשנת הוא מנגנון הפימות, המווסת את אספקת הדשן בדיוק וברציפות (ע"ע דשנים, עמ' 231).

דישון נוזלי וגזי. הצנעת אמוניה בקרע החלה רק לפני כ-15 שנה והתפשטה במהרה, מאחר שאמוניה היא המקור הזול ביותר לחנקן. יש מיתקן לשימוש באמוניה גזית, הדחוסה לנוזל בלחץ של 10 אט". מיתקן אחר משמש לאמוניה מימית, שהיא המיסה המכילה כ-20% NH₃ (ע"ע דשנים, עמ' 232). בשני המיתקנים האמוניה מוחדרת לתוך הקרע ע"י רגלים שבקצותיהן פתח-צינור ליציאת האמוניה. (3) מכונות לזריעה ושתילה. מיתקנים פרימיטי- וויים לפיזור זרעים על פני הקרע ידועים מימיקדם; אולם 3 סוגים שונים של מכונות-זריעה פותחו והוכנסו לשימוש רק במאה 19: מוצרות-פיזור מפזרות את הזרעים על פני השטח באקראי; לאחר מכן יש להצניע אותם ע"י עיבוד-הקרע. יש שהזרעים נשפכים מתוך מכל ארוך בעל פתחים, ויש שהם נזרקים בכוח צנטריפוגאלי מצלחת מס- תובבת. זריעת-פיזור נעשית גם מאווירונים; בשיטה זו משתמשים הרבה באה"ב בשדות-האורז, שבהם יש לזרוע כשהשטח מוצף מים. — הטורית מצניעה את הזרעים

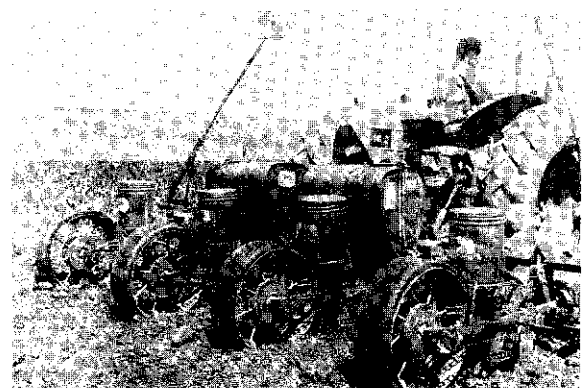

מוזרעה סדויקת לגידולי שורה מטיפוס צלחת אפקית

לה: קציר במגל או בחרמש; דִּיש במחבט או במורג; הפרדת הגרעינים מן המוץ בנריה ברוח או במיזרה וניפוי בנפה. ביצוע פעולות אלה במכונה אחת מסמלת בעיני רבים את השגו הבולט של המיפון בח'. הקומבין מבצע את פעולות הקציר והדיש כאחד. לפנים היתה מכונת-הדיש עוברת מערימה לערימה ודשה את התבואה; בקומבין (combine = צירוף) מכונת-הדיש מחוברת למקצרה, המרכזת ומעלה את החומר. הדיש נעשה ע"י תוף בעל מוטות, הסובב כנגד "שֶׁכֶב" קעור מפוספס, כשביניהם מירווח צר. פעולה זו מרסקת את השבלים ומוציאה מתוכן את הגרעינים. הפרדת הגרעינים מהקש נעשית ע"י מנערים, המקפיצים את הקש ומניחים לגרעינים לעבור. הגרעינים נאספים על נפת-המוץ, שבה נעשה הניקוי בעיקר ע"י רוח, ולבסוף נעשה ניקוי אחרון בנפת-הגרעינים. תחילה נאספו הגרעינים בשקים, אולם עתה מעדי-פים לאספם במכל ולהובילם בתפוזרת. קומבינים קטנים נגזרים, בדרך-כלל, אחרי טרקטור; לקומבינים גדולים מקובל הניע עצמי, המגדיל את כושר-התימרון ומאפשר פיקוח יעיל יותר על טיב הפעולה. הקומבין מיועד בעיקר לחיטה ולשעור, רה, אולם ניתן להשתמש בו — או להתאימו — גם לגידולים אחרים, כגון אורז, סורגום, חמניות, זרעי-קטניות ופולי-סויה.

קטפת-התירס פועלת באמצעות שני גלילים מסתובבים, המושכים את הגבעול ואינם מניחים לאשבולים לעבור. יש קטפות שקולפות את הגלומות, ויש שהן גם מפרידות את הגרעינים ומנקות אותם, בדומה לקומבין.

קטפת-הפונתנה מוציאה את הכותנה מתוך הלקטים פתוחים ע"י אצבעות סובבות, הכורכות על עצמן את סיבי הפונתנה. מספר רב של אצבעות מורכבות על תוף או שרשרת, והן נעות נגד כיוון הנסיעה, באופן שהן קבועות כמעט לגבי הצמח. תוך כדי תנועתן הן נכנסות לתוך הצמח, כורכות את הסיבים על עצמן, יוצאות ומגיעות למיתקן השולף את הפונתנה הקטופה. הקטפת היא בררנית: אינה פוגעת בהלקטים שעדיין לא נפתחו, והללו נקטפים לאחר זמן בקטיף נוסף. אמנם טיב פונתנה הנקטפת במקטפת — שהיא מתלכלת בעלים יבשים או ירוקים — ירוד במקצת מזה של הפונתנה הקטופה ביד, בדרום אה"ב מקובלת מכונה הסורקת את הצמח ומסירה את כל ההלקטים; היא זולה מן הקטפת, אולם פוגעת יותר בטיב הפונתנה.

מכונות-אסיף שונות מיוצרות בהתאמה לדרישות המיוחדות של גידולים רבים. אסיף אגוזי-האדמה נעשה בשתי מכונות: מכונת-הוצאה, שהיא גם מנערת את השיחים להפרדת העפר הצמוד אליהם; מתלשה, המסירה את האגוזים מן השיחים ע"י תופים בעלי שיניים ומנקה אותם. — תפוחי-אדמה מוצאים מהקרקע במכונה, אולם מאחר שהפרדת הרגבים קשה בקרקעות כבדות ובינוניות — הם נאספים ביד או במכונות, שבהן הפרדת הרגבים נעשית ליד שולחנות-בירור. — להוצאת סלק-סופר משמשים מיתקני-עקירה שונים לפי סוג הקרקע. יש שאשרושי-הסלק נשארים על פני הקרקע ונאספים ביד, ויש מכונות המעמיסות אותם על מכל או על משאית. בעת האסיף יש "לערוף" את קדדי האשרושים העלווה הקשורה אליהם. ה"עירוף" יכול להיעשות ביד באמצעות מעדר או סכין; יש גם מכונות-עירוף, העוברות בשדה לפני העקירה, ויש גם שמתקן העירוף מצורף למכונת-העקירה. — מכונות-אסיף מיוצרות גם לפישתה, לאפונה, לקנה-סוכר, לפקעות-סיפנים, לגזר, לבצל; לאחרונה פותחו

כלי-יד לאסיף ידועים כבר מן התקופה הקדם-היסטורית. המגל, שהוא סכין עקום, משמש עד היום לקציר ירק ותבואות בארצות בלתי-מפותחות או במשקים קטנים. החרמש הוא כלי-חיתוך משוכלל יותר, בעל ידיה ארוכה, המאפשרת הפעלה בעמידה, וגם שימוש רב עד היום בארצות רבות. כלי-יד רבים משמשים עזר בפעולות האסיף, כגון קילשון להעמסה, סכין לעירוף הסלק, מקטפה לפירות, מסרק למסיק-זיתים ועוד. — המקצרה משמשת לחיתוך גבעולים;

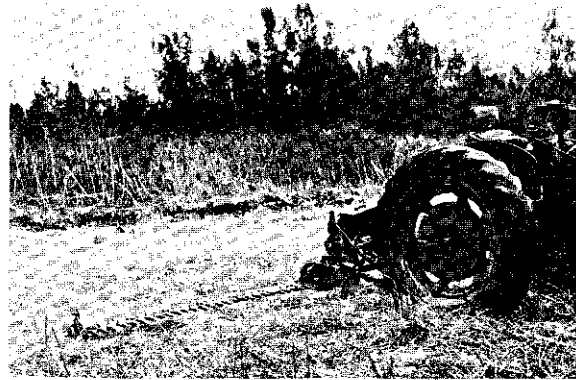

מקצרה בעלת סוּט־להבים, הצמודה לטרקטור

מיבנה — מוט בעל להבים משולשים נע הלך וחזור כנגד מוט בעל להבים הנמצא מתחתיו. זרוע-החיתוך כולה נתונה על מחליקים, מלווה את פני הקרקע ומאפשרת קציר נמוך. במקצרות נגררות ע"י בהמות מונע מוטה-להבים מגלגלי-קרקע; במקצרות טרקטור הוא מונע ממעבירי-כוח. המקצרה נכללת גם כחלק ממכונות-אסיף רבות, כגון הקומבין לירק, שמקצץ את הירק ומעמיס אותו על עגלה. פותחו גם מקצרות סיפוביות — "מכסחות", שבהן החיתוך נעשה בתקיפה ע"י סכינים מסתובבים, והן משמשות בעיקר לחיתוך עשביה וריסוק שאריות-גידול. יש מכסחה בעלת כפות סובבות על ציר אפקי לחיתוך ירק והעמסתו בפעולה אחת; ויש שימוש מוגבל במכסחה לייצור שחת.

מגוב-המפך — משמש לריפוז החומר הקצור לגל. "מגוב-המפך" יוצר גלים קטנים וקלים ומשמש בעיקר לשחת; הוא עשוי שיניים נעות, הדוחפות את השחת ומרכזות אותה בצד. "מגוב-בהמה" עשוי שיניים כפופות, האוספות את הגבעולים תוך כדי נסיעה; ע"י הפעלת ידיה השיניים מורמות, והחומר שנאסף משתחרר. הוא משמש בעיקר לריפוז קש לגלים לפני הכיבוש.

מכש. דחיסת השחת או הקש לחבילות חשובה לנוחות ההובלה ולהקטנת נפח האחסנה. מכבש אוטומטי אוסף שחת או קש מגל לתא-הכיבוש, דוחס את החומר ע"י בוכנה נעה, קושר חבילה ומוציא אותה. לשימוש חקלאי מקובלת קשירה בחוט סיבי; בחבילות דחוסות להובלה למרחקים גדולים או לתעשייה משתמשים בחוט-פלדה. יש גם מיתקנים להעלאת החבילות למשאית וסידורן בה. לאחרונה הומצאה מכונה המייצרת גלולות משחת או מירק ע"י לחץ גבוה.

הקומבין לתבואות הוא מבחינה היסטורית המכונה החקלאית המורכבת הגדולה הראשונה, המבצעת בהמשך אחד מספר פעולות שבתהליך האסיף. עם המצאת הקומבין בשלהי המאה ה-19 נעשה הצעד הראשון בכיוון האוטומאציה של העבודה בח'. לפני-כן היה האסיף כרוך בפעולות רבות, שנעשו בזו אחר זו, כל אחת בכלים או במיתקנים מיוחדים

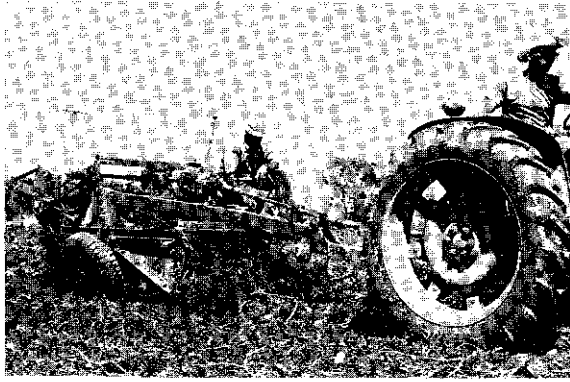

מחשפת לתפוחי-ארמה

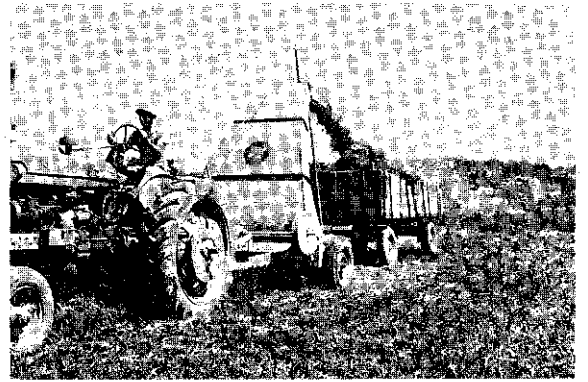

מכסחה מקומית חותכת ירק ומעמיסה אותו בעגלה הנגדרת מאחור



מאספת תפוחי-ארמה (לאחר ניקוי מועמסים תפוחי-הארמה במשאיות)

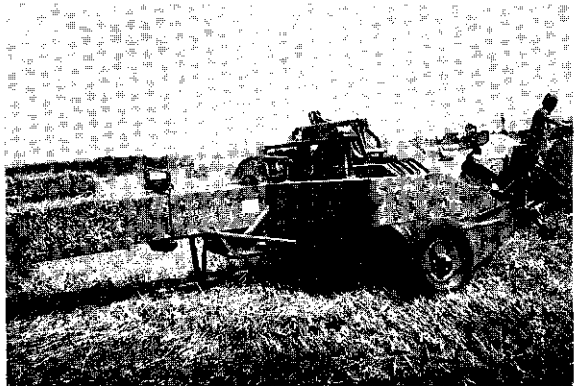

מכשני אוטומטי



עקרו; לסלקיסוכר, המוציא את האשרושים מהקרקע



קומביני לתבואה

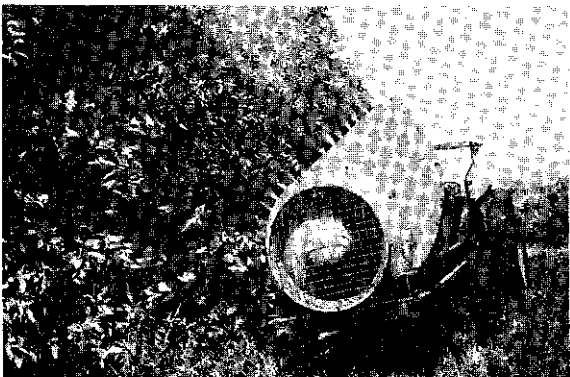

מסכי-ספוח למטע

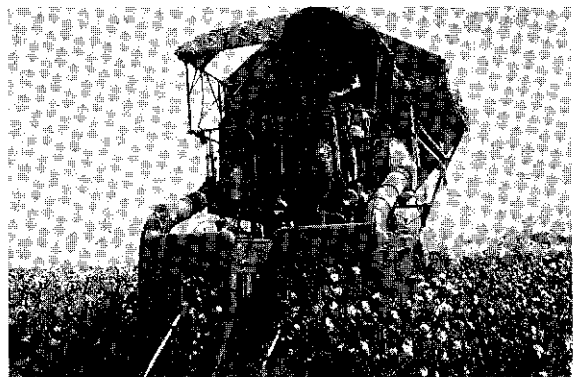

קטפת כותנה רוטורית

קטנות לשימוש במשק החקלאי ומערכות גדולות המיועדות למפעלים איזוריים. מיתקנים לייבוש מלאכותי של שחת. אגוזי-אדמה, תירס וגרעינים אחרים משמשים כדי להוריד את שיעור הרטיבות לרמה המתאימה לאחסנה. ציוד משוכלל לייבוש כולל פיקוח אוטומאטי על הטמפרטורה והלחות לפי הנדרש. — מיתקנים מיוחדים אחרים: מכונות טוחנות מזון לבע"ח כדי לשפר את העיכול ולייצור תערובת; מכונות להשלמת ניקוי היבול מגופים זרים; מכונות לרחיצת ירקות ופירות ולחיתוים ודינוגם (כיסוי פרי בשכבת דונג) לשם הגברת כושר האחסנה; מכונות המותאמות לצורת הפרי ולרגישותו לפגיעה המשמשות למיון ירקות ופירות לפי הגודל; עיניים אלקטרוניות הבוררות פרי לפי צבעו; מכונות לקילוף שומר-השקד ומכונות לפיצוח שקדים ואגוזים שונים; ציוד מיוחד לרחיצת ביצים, לבדיקתן ולמיון לפי משקל; מיתקני-קירור למוצרים רבים בעת הובלתם ואחסנתם.

וע"ע תבואה.

תמ': כרך ו', עמ' 829/30, 833/4, 845/6.

א. זוקר - א. וליש, הקומביין לתבואות, 1955; ש. הורביץ, תורת השדה, ג', 124-161, תשי"ט; G. Kühne, *Handb. d. Landmaschinentechnik*, I-III, 1928-1934; G. Fischer, *Landmaschinenkunde*, 1951; R. Bainer - R. A. Kepner - E. L. Barger, *Principles of Farm Machinery*, 1955; H. F. McColly - J. W. Martin, *Introduction to Agricultural Engineering*, 1955; H. P. Smith, *Farm Machinery and Equipment*, 1955; S. M. Henderson - R. L. Perry, *Agricultural Process Engineering*, 1955; G. Segler, *Maschinen in d. Landwirtschaft*, 1956; C. Culpin, *Farm Machinery*, 1957; U. S. Dpt. of Agriculture, *Power to Produce* (Yearbook of Agriculture, vol. 67, 1960); C. B. Richey - P. Jacobson - C. W. Hall, *Agricultural Engineers' Handbook*, 1961.

ר. פל.

מיבנים חקלאיים — כל הבניינים או המיתקנים המשמשים לעבודה חקלאית, בין אם המיבנה עומד במשק או בשדה, או מוקם במרכז הכפר לשימושם של כל המשקים. עבודות-בניה מן ההכרח שליוו את הח' מראשיתה. כבר החקלאי הקדום שמר את התבואה בממגורות, ולבהמותיו בנה איחסון, סלל שבילי-גישה לשדותיו ולכרמיו, הקיף את האחרונים גדרות וכד'. לבניה השתמש בחמרים המקומיים, ובהתאם לחושו האסתטי יצר ארדיכלות חקלאית ספציפית. שדוגמות יפות ממנה נשתמרו במצרים, בארם-נהריים, בסין, ובמיוחד בחזות הרומיות (וע"ע חוילה). ביה"ב באירופה, כשהיו כפרים שלמים ואדמותיהם רכושם של האצילים, היו האריסים או הצמיתים, שעבדו למען האדונים, בונים בחצ' רותיהם הקטנות בניינים טיפוסיים, שבהם הוקצב מקום לבעה"ח, ואילו במרכז הכפר עמדו בנייני-המשק המשותפים.



כפר ערבי בישראל. המיבנים הצפופים משמשים בתים לבניינים, רפתות או דירים כפרסית ומכונים לזרעים כאחד.

מכונות גם לאסיף עגבניות לתעשיה. למלפפונים ולאספרגוס. אולם לגבי מרבית הירקות, וכן לטבק, עדיין לא נמצא מיכון מתאים, ואיסופם מוסיף להיעשות ביד.

האסיף במטע נעשה ברובו ביד, מאחר שעדיין לא נמצא מיכון מתאים לפעולה זו. בשנים האחרונות הונהגה שיטת אסיף ע"י זעזוע העצים עד לנשירת הפירות; הפירות נאספים מהקרע או משולחנות-בד המוצבים מתחת לעצים. שיטה זו כבר התקבלה בשקדים, באגוזים שונים, בפטל, בשזיפים לייבוש; נעשים נסיונות להתאימה לזיתים, לתפוחי-עץ, לדובדבנים ולענבים.

(5) מרססים ומאבקים משמשים לפיזור כימיקאלים על פני צמחיה להגנה מפני מזיקים ומחלות. לביעור עשביה ולמטרות שונות אחרות. כגון שילוך על-יכותנה לפני האסיף. והילול או ייצוב או השרה של פרי בעזרת הורמונים. — מרססים פועלים בנוזלים; תפקידם לרסק את הנוזל לטיפות ולפזרן על פני הצמח. בשיטה הרגילה מרססים בכמות גדולה עד להתלכדות הטיפות לשכבת תרסיס, המכסה את כל פני-העלה. בשיטת ה"נפח הקטן" התמיסה מרוכזת ומפוזרת על פני העלה בטיפות זעירות, שאינן מתלכדות לשכבה; יתרונה של שיטה זו — שהיא מקטינה עד כדי עשירית את כמות התמיסה הנדרשת בשיטה הרגילה. כשהרי-סוס נעשה מרחוק (בעיקר במטעים) הטיפות קטנות — אפשר להיעזר בורס-אוויר לנשיאת הטיפות למטרתן ("מרססי-מפוח"). הטיפות מתקבלות ע"י העברת התרסיס דרך פומיה בלחץ הידראוולי הבא ממשאבה, או בלחץ גאז, או — במרססי-מפוח — גם ע"י זרס-אוויר. במרססים הנישאים על הגב, יש שהלחץ מתקבל ממשאבה המופעלת ביד או ממכל של גאז דחוס; ויש מרססי-מפוח קטנים בעלי מנוע. לגידולי-שדה מקובל מרסס צמוד לטרקטור המצויד בצינור אפקי, שעליו מורכבות הפומיות. לאחרונה הוכנס לשימוש מרסס-מפוח לגידולי-שדה בעל צינור שלארכו מוצאים לאוויר. במטע משמש מרסס לחץ גבוה, המפזר את החומר למרחק רב בעזרת פומיות, או מרסס-מפוח צמוד לטרקטור או נגרר אחריו, המונע ממעביר-כוח או ממנוע נפרד. — מאבקים פועלים בחומר יבש בצורת אבקה, שאותה הם נושאים אל הצמח ע"י זרס-אוויר. יש מאבקי-יד קטנים, שהם פשוטים וקלים; ויש גם מאבקי-בהמה, המופעלים ע"י מנוע נפרד, ומאבקים צמודים לטרקטור, המונעים ממעביר-הכוח.

ריסוס ואיבוק ממוססים נפוץ מאד במטע ובשדה. אמנם בדרך זו הכיסוי גופל בטיבו מזה שבריסוס-קרע; אולם יתרונה של שיטה זו — הספק גבוה, המאפשר כיסוי שטחים גדולים מיד עם הופעת המזיק, וכן אפשרות הטיפול בתנאים או בזמן שבהם לא ניתן להפעיל ציוד מהקרע.

(6) הציוד לטיפול בבע"ח כולל, בין השאר: מיתקנים לאחסנה ולפריקה של מזון לבע"ח; מכשירים שונים לחלוקת מזון ברפת ובלול, ובכללם גם מערכות אוטומא-טיות; מיתקנים להוצאת זבל מרפתות ולולים; מדגרות וחקמות לאפרוחים ומכונות-חליבה המחקות את יניקת העגל, שהן נפוצות היום במשקים גדולים ומקובלות גם במשקים משפחתיים.

(7) הטיפול בתוצרת חקלאית נעשה לאחר האסיף, כדי להביא את היבול לצורה המתאימה לשיווק, לאחי-סנה או להזנת בע"ח. הציוד המצוי לכך מגוון מאד בהתאם לטיפולים השונים ולגודל היחידות הדרושות; מיוצרות יחידות

חקלאות וכו'. העקרונות לתיכנון חצר-המשק הם: התחשבות בכיוון הרוחות, בגיי-שזת נוחות, בצרכי הניקוז והביוב, באספקת מים וחשמל, תיכנון כלכלי (הספקה ושי-ווק) וכו'.

צורת חצר-המשק יכולה להיות: (א) סגורה — רוב המיבנים קשורים יחד בבניין אחד ומסביב לו גדר; בישראל מצוי טיפוס זה במשקים הערביים וביישובים היהודיים הראשונים. (ב) פתוחה — כל מיבנה עומד בודד, וכבישים פנימיים מאפ-שרים את התנועה ביניהם והגישה אליהם. מלבד זה מבדילים בישראל בין: (1) חצר גדולה — בקיבוץ, בקבוצה, במשק שיתופי, בחווה, ובין (2) חצר קטנה (משפחתית) — במושב, במושבה.

החצר במשק גדול נמצאת באותו צד של היישוב שבו כיוון הרוחות הוא משטח-המגורים והלאה, כדי שהריחות לא יטרדו את התו-שבים. מרחיקים את כל המיבנים מן הכביש הציבורי 50 מ' לפחות, והכניסה לחצר-המשק היא במישרין מהכביש ולא

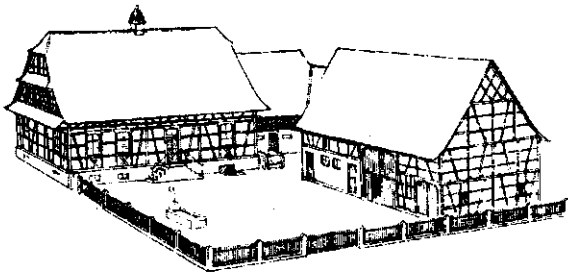

הצרישק סגורה בתיכנון ספרתי בדרום-ישראל

דרך שטח-המגורים. דרכי-הגישה הפנימיות קצרות ביותר ונוחות לתנועה. בשטחים משופעים מוקמים תמיד המחסנים, המתבנים ומיתקני-התחמיק במקום גבוה מהלול או הרפת לשם הקלת ההובלה. ניקוז מייגשמים מסודר בכל החצר, ובמיוחד בחצרות הרפת ודיר-הצאן.



המיבנים החקלאיים בחצר משק קיבוצי (קב' שליחות, עמק בית-שאן)

הסידור במשק קיבוצי — דיאגרמה א': (1) מחסן-אספקה בשביל התוצרים הדרושים לתערוכת, למזון מרופז ולמיפון (מגרסה, מערבול וכו'). (2) אס-ס-גרעינים (ר' להלן, עמ' 935) לאיחסון ולטיפול בגרעינים

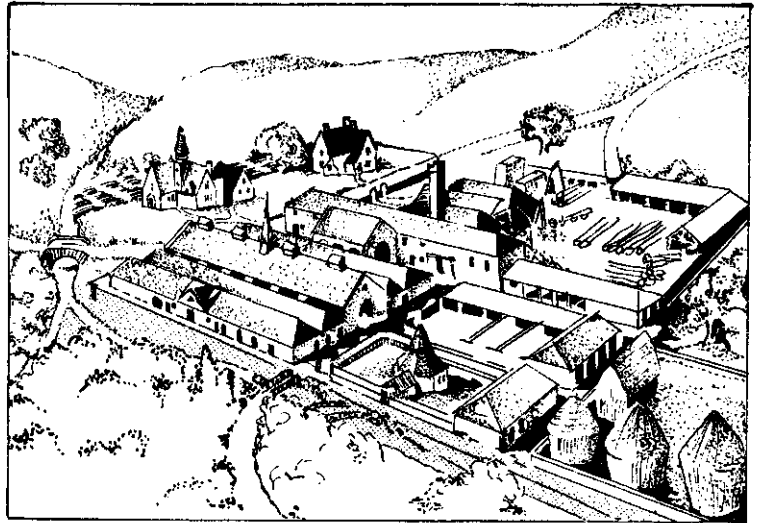

חווה-למזפת, בעלת מיבנים חקלאיים מרוכזים, באנגליה של אמצע המאה ה-19

שמהם קיימים עד היום. לאחר חיסול הפאודאליזם גדל המשק האיכרי וקיבל צורה ארדיכלית מיוחדת. מאחר שכל בעל-משק היה צריך לעבד בעצמו את האדמה לקיומו, היה צורך בהחזקת סוסים ובע"ז אחרים, ועם התפתחות המשק — גם כלים ומכונות שונים.

מצויות עד היום צורות אפייניות של מיבנים חקלאיים בשוויץ, בצרפת, ברוסיה, באה"ב, באנגליה וכו'; הטיגנון תלוי בטופוגרפיה, באקלים, בתמרי-הבניין, בתעסוקה, במצב החברתי וכו'; תמ': ע"ע אפר, עמ' 313, 315, 316; ד"ר, ציורים 2, 6, 15, 28, 29.

בא"י המצב האקלימי, בהשוואה לרוב הארצות בעולם, הוא נוח-יחסית; קור-החורף אינו מהווה בעיה רצינית, ואילו החום הקיצי הוא בעיה חמורה ממנו. בגלל החום בונים מיבנים בעלי איוורור טוב; בחלקי-הארץ החמים יש צורך בצינור, כגון טפטפות (בערבה) ועירפול בלולים.

המצב בימינו. בעקבות המשבר הקוניזצנטוראלי בח' ניתנים לה ברוב המדינות המתקדמות סיוע והזרכה כדי להחזיק את המשקים החקלאיים בעבודתם. עזרה זו מתבטאת בתיכנון לגבי כוח-האדם, הכדאיות של המשק והגורמים הפיסקאליים; בין השאר היא כוללת במדינות שונות — ביניהן גם ישראל — תקן ארצי למיבנים החקלאיים, שנקבע בידי ועדות טכניות מורכבות ממומחים מקצועיים, כגון חקלאים, מהנדסים, כלכלנים, רופאים.

המיבנה החקלאי צריך להיות פונקציונאלי, היגיני וזול. לפיכך הונהגה סטאנדארטיזאציה של צורות-הבניה — מספכים, וכן מרחקים קבועים בין עמודי-המיבנה, המאפשרים הגדלות ובניה הדרגתית — וכן של הנגרות, של הנחת-היסודות, של הסידורים הפנימיים וכו'.

חמרי-בניין הם בלוקים חלולים ואלמנטים טרומיים, צינורות ופרופילים מפלדה, פלאטות מאזבסט-צמנט, רשתות-פלדה וחמרים פלאסטיים; בישראל השימוש בעץ הולך ופוחת. חצר-המשק היא השטח שבו עומדים המיבנים המש-קיים בצורה מסודרת, המאפשרת עבודה חקלאית יעילה ומאורגנת. גדלו וצורתו תלויים בגודל המשק וסוגי-העבודה, וכן במצב הטופוגרפי, האקלימי והכלכלי. המיבנים מסודרים לפי הענפים — מחסנים, בקר, צאן, לול, מכונות

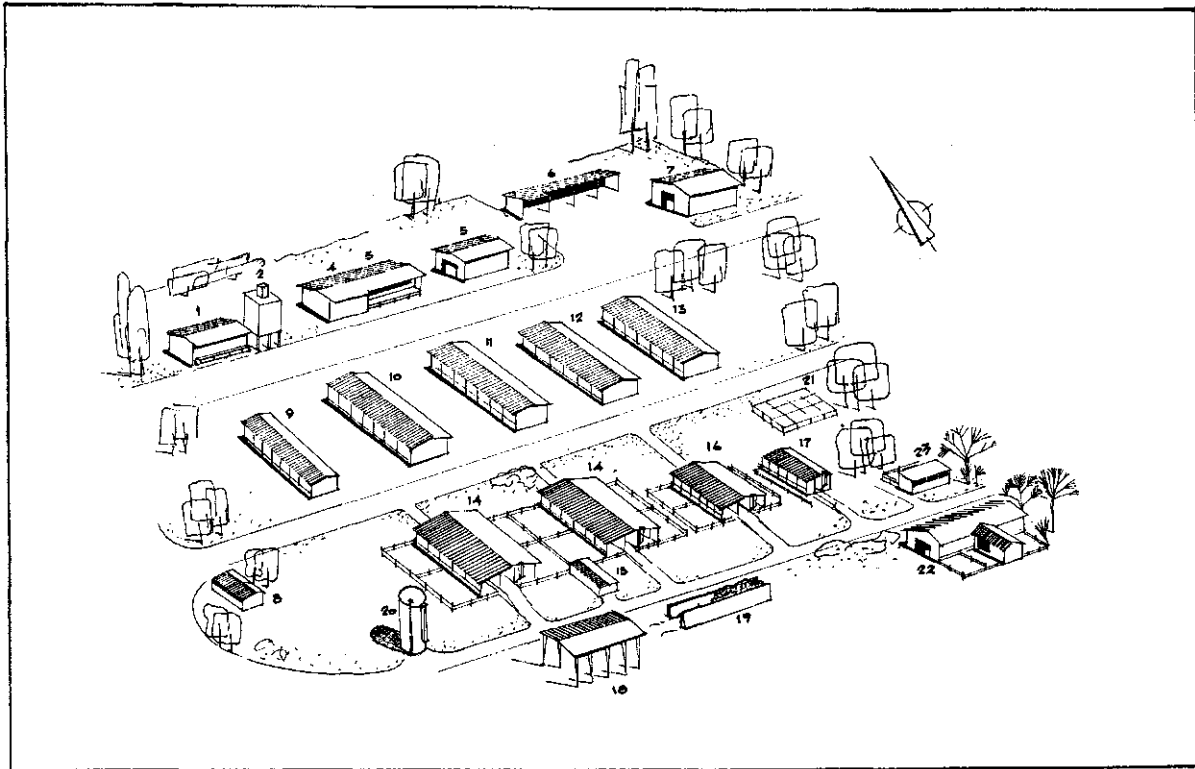

דיאגראמה א': סידור המיכנים החקלאיים במשק קיבוצי

אחרים וליצוא. — (9) בית-אימון — בניין סגור לאימון האפרוחים עד גיל של 6 שבועות. הוא עומד הראשון במיבנה-הלול ומרוחק מהם לפחות 20 מ' בכיוון המנוגד לכיוון הרוח. — (10) לול גידול ופיטום — שאליו מעבירים פרגיות לגידול עד גיל של הטלה. או פרגיים לפיטום עד גיל של 3 כחדשים; משם הם נשלחים ישר לשיווק. — (11) לול-סוללות — למטילות ביצים לאכילה. המרוחק מ(10) לפחות כדי 30 מ'; זוהי סככה, ובה כלובים ממתכת, שבהם סגורות המטילות (בכל תא, שרתבו 30 ס"מ, מצויות שתיים) ומקבלות מזון ומים. — (12) לול-מטילות — כנ"ל, אולם המטילות אינן כלואות בכלובים, אלא מהלכות בחדרים (300—400 לחדר), בעלי ריפוד עמוק. — (13) לול-רבייה — כמו (12), אלא שהתרנגולות נמצאות בחדרים יחד עם התרנגולים ומטילות ביצים מופרות.

ענף הבקר. קיימים שני סוגי משקים: משק-חולבות



מיבנים חקלאיים במשק קיבוצי: רפת, מגדלתחמיץ, מתבן (קב' עיוצורים, בשפלה)

של תבואה מתוצרת עצמית או קנייה ממקור אחר. קיבולו במשק הקיבוצי 300—500 טון. הוא בנוי מבטון מזויין (או גם מאלמנטים טרומיים או מפת-מתכת) וכולל מספר תאים (בשביל סוגי-הגרעינים השונים), שלתחתיתם צורת משפך, והם מורמים מעל פני-הקרקע. בתוך הקרקע נמצא בור-קבלה, שאליו שופכים את הגרעינים. ע"י מעלית מעלים אותם מעל תקרת האסס ושופכים אותם לתאים. ההוצאה מן האסס נעשית ישר מהתאים או דרך בור-קבלה; במעלית מעלים את הגרעינים לגובה, הם מגיעים, בכוח הגראוויטאציה, דרך צינור משופע למגרסה במחסן-האספקה. — הגרעינים צריכים להיות יבשים, ויש לדאוג לאוורור טוב ולחיתוי מפני המזיקים. את הפעולות אפשר לעשות ע"י סידור מכאני או ביד (על גג האסס נמצא חדר אופראטיווי). לאחרונה מבטלים און המחסנים והאסמים, הזמזום המרוכז מסופק למשק ממפעלים איזוריים, שבהם מטפלים בתבואה לאספקה בשיטה תעשייתית באסמים גדולים יותר. — (3) מחסן למיון ולאריזה של פרי או ירקות; משקים בעלי פרדסים או מטעי תמרים זאזקדו שולחים את הפרי לבתי-אריזה איזוריים. — (4) בית-קירור לשמירת התוצרת לשם ניצול תנאי השוק בזמן המתאים. — (5) מחסן דשנים וחמרי-בניין. — (6) סככת טרקטורים וכלים חקלאיים — לאחסון הציוד הדורש קורת-גג כהגנה מפני גשם, שמש ואבק; במשקים ותיקים מצויות כמה סככות כאלה. — (7) מוסך ומסגריה — לתיקוני כלים חקלאיים ולעבודות-מתכת הדרושות במשק. — ליד (6) ו(7) נמצא השטח המשמש לתימרון ולהחנייתם של הכלים שאינם דורשים קורת-גג. ענף הלול (ע"ע). (8) מדגריה — בניין לדגירת האפרוחים; הוא מרוחק משטח הלולים, מחשש מחלות. המדגריה מצויה רק במספר משקים ומספקת אפרוחים למשקים

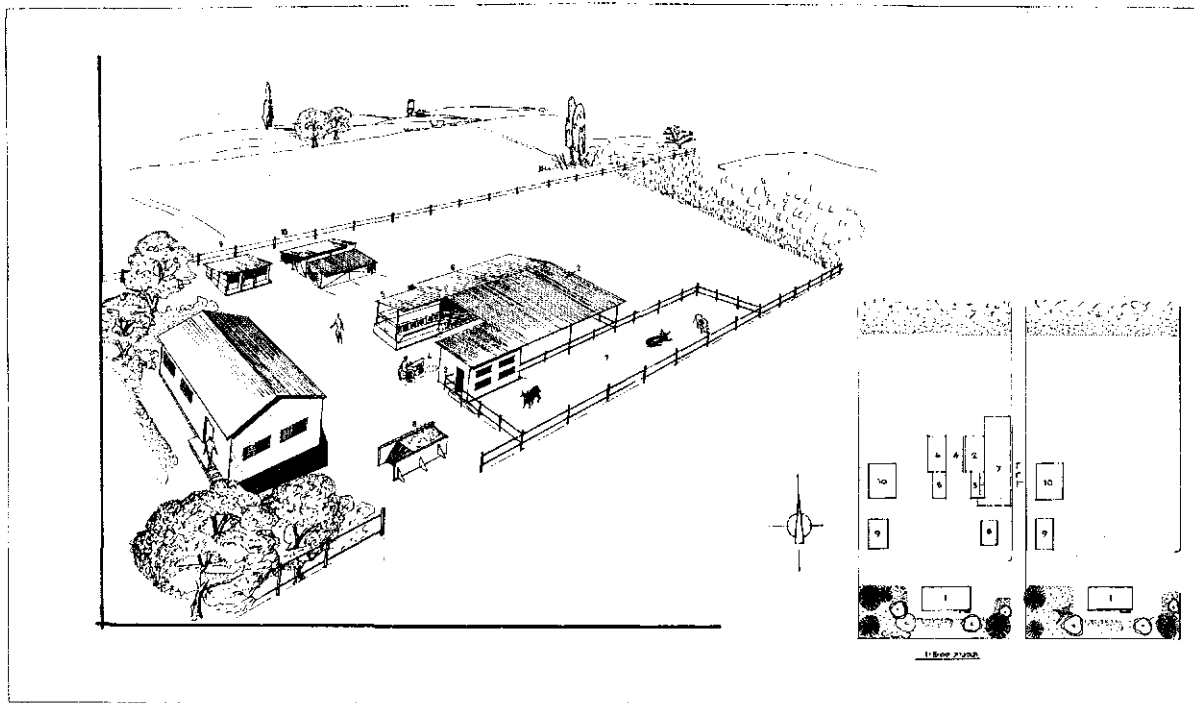

דיאגראמה ב' : חצר אינדווידואלית כמושב

מאחר שהחבל מוצא מהסככות בכלים מכאניים, המזבלה נמצאת בקרבת הרפתות.

ענף הצאן (ע"ע) בא"י הוא מקצוע ותיק מאד, וישראל היא בין הארצות המעטות המגדלות צאן במיוחד לקבלת החלב. לאחרונה הוחל גם בפיתוח צאן לבשר בקנה-מידה מורחב. בהתאם לכך בונים בקיבוצים דירים — עם מחלוב או בלעדיו. — (22) דיר-צאן — כולל דיר לפחות 450 פבשים, מחלוב עם סידור לחליבה מכאנית וחצרות עם גדר גבוהה (להגנה מחיות-טרף ומרזחות). ההורעה מלאכותית ונעשית בחדר מיוחד. בחצר נמצא בור-טבילה לחיטוי הצאן וניקויו. המיבנה עומד בקצה המשק, כדי שהרזחות לא יעבירו את הריח לשטחים בנויים אחרים, וכן כדי שהוצאת העדר למירעה והחזרתו משם לא תהיה דרך השטחים האלה.

(23) אורווה — מיבנה מבטון או מבלוקים ולידו חצר, המשמש עמדות לסוסים ולפרדות. אע"פ שהשימוש בבע"ח הולך ופוחת, עדיין קיים מיבנה זה לצרכם של בעה"ח המעטים המועסקים בחצר המשק.

חצר למשק קטן (ר' דיאגר' ב' — חצר אינדווידואלית כמושב): רוחב המגרשים של מושב הוא 30—50 מ', (1) בית-המגורים — עומד במרחק של 6 מ' מהכביש, וסביבו גינה קטנה של עצי-פרי; במרחק של 15—20 מ' ממנו נמצא מיבנה הרפת, הכולל: (2) סככה ל-10—15 פרות; (3) חדר לחליבה מכאנית; (4) מעבר מכוסה גג; (5) דיר עגלות ועגלים; (6) מתבן; (7) חצר מגודרת לפרות. לתחמיץ מקימים: (8) מיתקן (בור) תחמיץ בקרבת הרפת. מן הצד השני של החצר עומד (9) בית-אימון, ובמרחק של 6 מ' (לפחות) ממנו נמצא (10) לול-מטילים או מפטמה (לול-פטימים).

אין מעמדים לולים של שני שכנים זה ליד זה. — הגישה לשדות הנמצאים מאחורי החצר היא בדרך שבין שני המג-

ומשק בקרי-לבשר. (א) לעדר-חלב בונים: (14) רפת-פרות — לפנים היה זה בניין סגור, ובו רצפת-בטון וסידורי-ביוב; היום בונים סככות פתוחות עם מעבר באמצע, ומשני הצדדים שטחי רביצה על ריפוד עמוק. התיכונן הרצוי ביותר כולל שתי סככות, כל אחת ל-120 חולבות. משני צדי הרפת (בהרים — רק מהצד הנמוך) נמצאות חצרות. בעבר היתה בכל משק גדול פריה לפרים לרביה; עכשיו מש-תמשים בהורעה מלאכותית, המבוצעת במפעלים מיוחדים. — (15) בית-חליבה — שבו חולבים את הפרות בסידור מכאני (ע"ע חלב, עמ' 424); הוא כולל חצר-המתנה מקורה, שבה אוספים את הפרות, ומשם הן נכנסות לעמדות-חליבה, ואחרי החליבה חוזרות מעצמן דרך שבילים מגודרים לרפת. מלבד זה מצוי ב(15) גם חדר-חלב. — (16) דיר-עגלות — סככה דומה ל(14) עם מעבר באמצע ושני שטחי-רביצה בעלי ריפוד עמוק וחצרות מכל צד; משמש לגידול העגלות, שהן כ-60% ממספר החולבות. — (17) דיר-עגלים — לפיתוח אינטנסיביו של עגלים; הוא דומה ל(16) או בנוי על רצפת-טפחות. מספר העגלים מהווה כ-50% ממספר החולבות. — וע"ע רפת.

(ב) למשק בקרי-לבשר סידור אקסטנסיביו; קיימות מכלאות (חצרות מגודרות) עם סידור לטיפול בבקר, סככה לאמהות ולפרים.

(18) מתבן — בשביל קש וחציר, בישראל הם מאוחסנים בחבילות; קיבולו 1,500 מ"ק, במשקל של 100 טון במוצע. מתבנים במספר הדרוש לעדר מקימים ליד כל רפת, אולם (בגלל סכנת שריפות) במרחק של 8 מ' לפחות ממנה.

(19) מיתקן (בור) תחמיץ או (20) מגדל-תחמיץ — משמשים להחמצת המזון הניתן לבעה"ח במקום המזון הטרי (ירק, סלק וכו').

(21) מְזַבְּלָה — שטח ובו סידור לניקוז, לשמירת נוזלים ולטיפול בזבל מהרפתות. הניקוז קשור עם בור-שתן.

אותם במיתקן הניקוי החדיקה, ומשם הם נשפכים אל התאים. בשאר הקומות נמצאים סידורים למיון ולתערובות.

תמ': כרך ו', עמ' 841/2, 862.

M. Halpaap, *Landwirtschaftliches Bauen*, I-III, 1949/51; U. S. Dpt. of Agriculture, *Plans of Farm Buildings*, 1950; W. Seilnacht, *Das Bauen in d. Landwirtschaft*, 1950; J. C. Wooley, *Planning Farm Buildings*, 1953; W. Cords-Parchim, *Das Handbuch d. Landbaumeisters*, I-II, 1954/5; A. M. Pennington, *Concrete Farm Structures*, 1954; H. E. Gray, *Farm Service Buildings*, 1955.

א. ש.פ.

כלכלת המשק החקלאי (המה"ח) ותיכנונו. תפקיד הניהול של המה"ח הוא כרגיל לקבוע את מיבנהו ופעולותיו בצורה המאפשרת ניצול אופטימאלי של כל גורמי הייצור העומדים לרשותו ככוננה להגיע להגדלת הרווחיות. אולם לעיתים מעדיף בעל המה"ח סיפוק צרכים אחרים, כגון צימצום העמל, מהשגת רווח מאכסימאלי. למשל, המשק הקיבוצי בישראל דוגל בעקרון של קיצוב שעות העבודה ליום ומתן חופש שנתי לחבריו, בעוד שבעל המשק המשפחתי אינו יכול להגשים עקרונות אלו. לפיכך אין להשוות את שתי צורות המשק הללו מבחינת הרווחיות הכספית בלבד.

השאלות העיקריות העומדות בפני הנהלת המשק (או בעל המשק הפרטי) הן: מה לייצר, כמה לייצר, ואיך לייצר. התשובה על שאלות אלה תלויה בראש וראשונה (1) בתנאי-הטבע (2) בתנאי-השוק.

(1) תנאי-הטבע מכתיבים את בחירתם של הגידולים וסוגי בעה"ח. אמנם קיימת היום האפשרות הטכנית לייצר כמעט כל מוצר חקלאי בכל מקום בעזרת אמצעים מלאכותיים (חימום, קירור, השקאה, ניקוז וכיו"ב). אולם היצאות-הייצור תלויות במידת התאמתן של הענף לתנאי-הטבע.

(2) תנאי-השוק קובעים, קודם-כל, אם ניתן לייצר מוצרים חקלאיים מסויימים לשווק או לכיסוי הצרכים העצמיים בלבד. ברוב הארצות הנחשלות אין כמעט שוק למוצרים החקלאיים, הואיל והייצורים החקלאיים מהווים את רובה המכיריע של האוכלוסיה ומייצרים כמעט רק לצריכתם העצמית. במשק מפותח קובעים תנאי-השוק את יחס המחירים בין התוצרת החקלאית ובין התשומות (בצורת מוצרים ושירותים) הדרושות לחקלאים. מנקודת-ראותו של בעל המה"ח חשוב המחיר המתקבל בעד תוצרתו או המשולם על-ידו בעד המרים או שירותים קנויים בחצר המשק. ההפרש בין המחיר בשוק ובין המחיר בחצר המשק פותח והולך, במידה שהמשק קרוב יותר לשוק או שתנאי ההובלה התיווך נוהים חולים יותר, או כשמדובר במוצרים בעלי כושר-שמירה או בעלי ערך רב ליחידת-נפח. זהוה הדין בשימוש בקמרי-ייצור ובשירותי-ייצור: המשק הקרוב לשוק נהנה מכל המרי-הייצור (דשן כימי, זרעים, חמרי-הדברה, חמרי-אריזה, כוספה וסובין, חלקי-חילוף וכיו') ומשירותי-ייצור (אשראי, ביטוח, עזרה וטרינארית, הובלה ושיווק וכיו') בהוצאות נמוכות יותר מן המשק המרוחק מן השוק. — בכיוון דומה לכך פועלת התפתחות הכללית של המשק הלאומי: במשק הלאומי המפותח גדלים הביקוש למוצרים חקלאיים וההצד של חמרי-ייצור ושירותי-ייצור לח, ולפיכך משתנה יחס המחירים לטובת המה"ח.

רשים או בכניסה ישירה מהכביש האחורי המקביל לכביש הראשי.

מיבנים במרכז המושב, את המזון המרוכז הדרוש למשקים האיכריים מכינים במחסן-אספקה דומה ל(1) שבי דיאגראמה א', והגרעינים מאוחסנים באסם, הפרי הירקות — במחסן לאריזה (ר' שם, מס' 2—3).

חלב מעבירים כל יום לתחנת ריכוז-חלב; ביצים ופטימים אוספים ביצרניה. המיבנים הללו עומדים במרכז המושב. מאחר שהמתיישבים אינם יכולים להזיז כלים חקלאיים יקרים, קיימות במספר מושבים תחנות-טרקטורים מרכזיות, המשרתות את המשקים.

לפנים היתה קיימת במרכז המושב פריה, אולם עתה מאורגנת הנרעה מלאכותית ע"י מפעל ארצי מיוחד.

במושבים שבהם מצויים עדרי-צאן, קיימים חצר מרכזית לטיפול בצאן ובזר-טבילה.

אס-מי-גרעינים (מגורות) גדולים מן המקור בלים במשקים החקלאיים עצמם (ר' לעיל, עמ' 930/1) נמצאים ליד טחנות-קמח או מפעלים למזון מרוכז לצרכי הח/ומיבנים גדולים מאד מטיפוס זה — בנמלים (בישראל, למשל, "דגון" בחיפה [ע"ע א", עמ' 753/4: תמ]); הללו משמשים לאחי-סנתן של כמות גדולות של גרעיני-צוא או יצוא ולטיפול בהם. — אסם גדול מורכב ממספר מסויים של תאים גבוהים, גליליים או מינסרתיים-מרובעים או רב-צולעות, ומבניין מרובע-קומות, שבו נמצא המערך לטיפולים ולמיון. התאים עשויים עפ"ר בטון מזויין, שאינו חדיר לרטיבות. הם מצויידיים במיתקנים לאיורור. הגרעינים נשפכים אל הקומה התחתונה; ממנה מעלים אותם לקומה העליונה ומעבירים

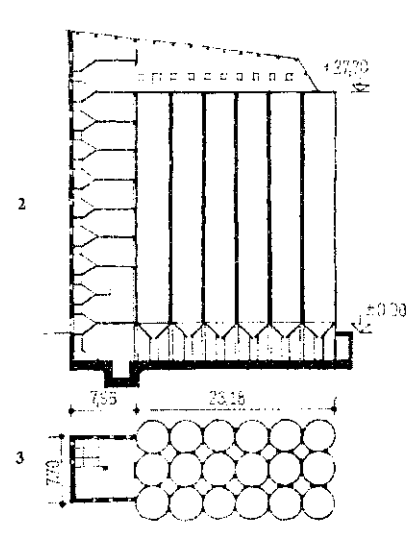
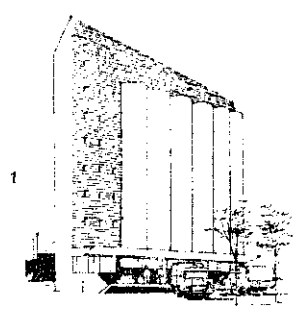

טמונירה 15,000 טון תבואה 1. סראה כללי; 2. התר אנכי; 3. התר אפוי

היבול. (ב) כולל את כל התשומה שניתנת להעלאת היבול, כגון מים נוספים, דשנים, זיבול אורגאני, קילטורים, עישובים, ריסוסים, וכן ההוצאות הכרוכות באסיף, במיון ובהובלה של היבול. (ג) ו(ד) אנו למידים, שירידת חלקן של ההוצאות הקבועות בס"ה של ההוצאות פועלת לטובת הפחתת הוצאות-הייצור לטובה עד להשגת יבול של 3 טונות לדונם, ואילו מעבר לגבול זה הולכת וגוברת השפעתה של עליית ההוצאות המשתנות על ירידת ההוצאות הקבועות, וכתוצאה מכך חוזרות ועולות הוצאות-הייצור לטובה. הוצאות-הייצור המינימאליות מושגות, איפוא, במקרה סכמתי זה ביבול של 3 טונות לדונם. אולם נקודת ההוצאות המינימאליות ליחידת-התוצרת אינה זהה תמיד בהשאת הרווח בכל הענף או במשק כולו, אם, למשל, היו הוצאות-הייצור של תפוחי-אדמה ביבול של 3 טונות לדונם — 1440 ל"י לטובה או 420 ל"י לדונם, ואילו ביבול של 3.5 טונות לדונם — 143 ל"י לטובה או 500 ל"י לדונם, הרי ערך היבול לדונם הוא, במחירים שונים, כדלקמן:

מחיר הטובה	150 או 160 או 180 או 200 ל"י
ערך היבול לדונם, בהנחת יבול של 3 טונות (לעומת הוצאות של 420 ל"י)	450 או 480 או 540 או 600 ל"י
ערך היבול לדונם, בהנחת יבול של 3.5 טונות (לעומת הוצאות של 500 ל"י)	490 או 560 או 630 או 700 ל"י
	-10 או 60 או 130 או 200 ל"י

מכאן, שכדאי להסתפק ביבול של 3 טונות לדונם, כל עוד מחיר הטובה אינו עולה על 160 ל"י; כשהוא גבוה מ-160 ל"י, מתקבל רווח גדול יותר מיבול של 3.5 טונות לדונם, אע"פ שהוצאות הייצור לטובה גדולות יותר.

יחסי-תחלופה. תהליך הייצור החקלאי מאפשר לפעמים את השימוש בתשומות שונות להשגת אותה תפוקה, למשל — שימוש בחמרי-מזון שונים בהונת בע"ח. במקרה זה חשוב לדעת את יחסי-תחלופה בין התשומות השונות, כדי לקבוע את ההרכב הרצוי ביותר מבחינה כלכלית. קביעת השימוש הנכון בחמרי-ייצור הניתנים לתחלופה תלויה לא רק במחיריהם, אלא גם בידיעה על הכמות היחסית של כל אחד מהם, הדרושה בשלבי-ייצור שונים. כשם שקיימים יחסי-תחלופה לגבי חמרי-ייצור שונים, כך קיימת גם אפשרות לתחלופה בין גורמי-ייצור, כגון עבודה והון; כשמחיר העבודה הולך ועולה ביחס לשיעור הריבית על הון-ההשקעה, כדאי יותר להחליף תשומת-עבודה בתשומת-הון, למשל בדרך המיפון.

ניצול גורמי-ייצור קבועים. לניהול משק יעיל דרושה, מלבד השמירה על העקרון של תפוקה שולית אופטי-מאלית, גם ההתחשבות בגורמי-הייצור הקבועים. תהליך הייצור החקלאי מביא עמו תנודות גדולות בצריכת העבודה הקדשית, לעיתים אין אפשרות להעסיק עובדים זמניים ולפטרם כעבור זמן קצר בהתאם לצרכי המשק; בתנאים אלה הופך גורם העבודה להוצאה שנתית קבועה. ויחידת-העבודה (השעה או היום) מוזלה במידה שמצליחים לנצל את כוחות-העבודה במשך זמן ארוך יותר — דבר התלוי בצימצום הפרשים בין עונות השיא והשפל בעקום העבודה היצרנית החדשית. והוא-הדין לגבי המכונות והכלים: המשק המצליח לנצלם זמן ממושך בשנה עובד בהוצאות נמוכות

בהתאם לתנאי הטבע והשוק התפתחו בעולם דרגות שונות של אינטנסיביות בח' משק אינטנסיביות הוא משק שבו מושקעים הרבה עבודה או הון ביחס ליחידת-השטח; משק אפסטנסיביות — משק שבו מושקעים מעט עבודה או הון ביחס ליחידת-השטח. המושגים אינטנסיביות ואפסטנסיביות אינם אלא יחסים בלבד. משק הפלח הערבי בא"י הוא אפסטנסיביות מבחינת השקעת ההון בהשוואה למשק העברי, אך אינטנסיביות בהשוואה למשק בארץ נחשלת. דרגת האינטנסיביות המתאימה תלויה בצפיפות האוכלוסיה, הקובעת את ערך הקרקע, בעושר העם, הקובע את כמותו ויקרו של ההון, וברמת-החיים, הקובעת את ערך העבודה במשק הלאומי.

קביעת גבול הכדאיות. על הנהלת המה"ח לקבוע, באיזו שיטת-ייצור להשתמש להגברת הרווחיות — בהתאם (1) לחוק המינימום ו(2) לחוק התמעות עדיפות התפוקה: (1) תהליך הגידול של כל צמח או בע"ח נקבע ע"י אותו גורם דרוש, המצוי במידה מינימאלית; אם מצומצם, למשל, שיעור החנקן בקרקע — לא תועיל תוספת של כל יתר חמרי-התזונה, אלא היבול ייקבע בהתאם לכמות החנקן העומדת לרשות הצמח. (2) בתהליך הייצור החקלאי ניתן, אמנם, בדרך-כלל, להגדיל את התפוקה בעזרת תשומה הולכת וגוברת, אך שיעור „התפוקה השולית“ לכל יחידת-תשומה נוספת פוחת והולך, אם, למשל, משקים כותנה בשדות סמוכים בכמויות-מים הולכות וגדלות, עולה היבול בשדה המושקע-יותר על זה שבמושקע-פחות, אך אינו עולה כמות-פונת פמות המים, ובשדה שהושקע בכמות-מים גדולה מדי אין תוספת של מים גוררת כל יבול נוסף.

לפיכך אין לשאוף להשגת יבול מאפסימאלי ליחידת-השטח, או להשגת תנובה מאכסימאלית לראש בע"ח, אלא להשגת תפוקה אופטימאלית מבחינה כלכלית. שני המושגים האלה אינם זהים. ההחלטה על התשומה המתאימה להשגת תפוקה אופטימאלית מבחינה כלכלית תלויה ביחס הפיסי בין התפוקה והתשומה — מזה, וביחסי המיני-ריים בין יחידות-התשומה ויחידות-התפוקה — מזה. במידה שמחיר יחידת-התפוקה גבוה יותר יחסית, בה במידה כדאי להעלות את התפוקה, אף בעזרת תשומה גדולה-יחסית.

על קביעת גבול הכדאיות פועלים למעשה שני כוחות מנוגדים: ההוצאות הקבועות, ההולכות ופוחתות עם עליית התפוקה ליחידת-הייצור (לדונם או לראש בע"ח), וההוצאות המשתנות, ההולכות ועולות עם העלאת התפוקה בעקבות תשומה מוגברת. לפי חוק התמעות עדיפות התפוקה, הנקודה שבה מושגות הוצאות-הייצור מינימאליות ליחידה תלויה ביחס שבין ההוצאות הקבועות והמשתנות, דוגמה סכמתית לכך:

קביעת הוצאות-הייצור (כל"י)

המינימאליות בגידול תפוחי-אדמה	
(א) הוצאות קבועות לדונם	100
יבול לדונם (בטונות)	3.5 3.0 2.5 2.0 1.5
(ב) הוצאות משתנות לדונם	400 320 255 190 133
(ג) ס"ה של הוצאות-הייצור לדונם	500 420 355 290 233
(ד) הוצאות-הייצור לטובה	143 140 142 145 155

ב(א) כלולים: הכנת השטח, הזרעים, כמות-מים מינימא-לית, הפחתה וריבית על רשת-ההשקאה, דמי-חכירה ומיסים — כל אותן הוצאות שיש לשאת בכל מקרה, ללא תלות בגובה

שיטות-ייצור שונות. עונות שונות וכד' נחשב לפעילות בפני עצמה — על חישוב העודף-ברוטו, דהיינו ערך התפוקה לאחר גיבוי ההוצאות הישירות לגבי כל אחת מאותן הפעילות, ועל קביעת המיגבלות הקיימות במשק הנידון שאין לעבור עליהן — מספר שעות-העבודה לחודש, כמות-המים בעונת צריכת-השיא, שטח המשק, ההון העומד לרשותו וכו'; נתונים אלה מוכנסים למאטריצה ונמסרים לחישוב למחשב אלקטרוני. יתרון השיטה הזאת היא דיוק התוצאה, המראה את היחסים בין הפעילויות המביאות להשאת הרווחיות במסגרת המיגבלות המוגדרות. חסרונותיה של השיטה הם: מצד אחד — התוצאה המדויקת-מדי, המתבטאת במספרים שבורים שאין לתרגמם למציאות, ומצד שני — הצורך להגדיר מראש את כל הפעילויות שרוצים לבחון. עצם הדיוק המאתמאטי אינו מאפשר שום גמישות ועשוי לפסול פעילות מסוימת כבלתי-אפשרית, משום שהיא עוברת על אחת המיגבלות, ולו אך במידה קטנה בלבד. במציאות אין המיגבלות בח' נוקשות כל-כך, וניתן להזיז, למשל, השקאה בשבוע ימים, להקדים עבודה או להתגבר על מיכשול זה או אחר ע"י שינוי קל בטכניקה של העיבוד.

שיטה אחרת היא התיכנון בשלבים, שהיא כעין מיוזג של שתי השיטות הקודמות. גם היא מבוססת על הגדרת המיגבלות שבמשק ובדקה את הרווחיות היחסית של פעילות שונות ע"י חישוב העודף-ברוטו, הפעילויות השונות מסודרות לפי עודף-ברוטו הולך ויורד, בהתייחסו למיגבלות השונות — לדוגמ, למ"ק מים, ליום-עבודה או ללירה של השקעה, וכד'. עבודת התיכנון געשית בשלבים לפי מדר העדיפות של הפעילויות, עד שמגיעים לעודף-ברוטו מאכסי-מאלי כללי, כשהפעילויות הרווחיות ביותר מנצלות את גורמי-הייצור המוגבלים ניצול אופטימאלי. שיטה זו אינה מצריכה שימוש במחשב אלקטרוני, ובמשך כל ה"גילגולים" רואה המתכנן לפניו את התוצאות ויכול להחליט על שינוי בהנחה זו או אחרת, כדי לבדוק פעילות נוספת, שלא הוכנסה בתכנית מראש.

י. לויה, כלכלת המשק החקלאי, 1957; הנ"ל, המשק החקלאי וניתוחו הכלכלי, 1963; היחידה הבין-קיבוצית להדרכה כלכלית, כלכלת היצור החקלאית, 1963; A. Thaeer, *Grundsätze d. rationellen Landwirtschaft*, 1880; F. Acreboe, *Allgem. landwirtschaftliche Betriebslehre*, 1923; A. Delos, *Traité d'économie rurale*, I-II, 1932/4; D. D. Paterson, *Statistical Technique in Agricultural Research*, 1939; J. D. Black et al., *Farm Management*, 1947; G. Blohm, *Angewandte landwirtschaftliche Betriebslehre*, 1950; J. D. Black, *Introduction to Economics for Agriculture*, 1953; *Wirtschaftslehre d. Landbaues* (Handb. d. Landwirtschaft, V [Hrsg. E. Woermann]), 1954; E. F. Crouse-C. H. Everett, *Rural Appraisals*, 1956; Great Britain, Ministry of Agriculture, *The Farm as a Business*, 1957; W. Y. Yang, *Methods of Farm Management Investigations*, 1958; C. E. Bishop-W. D. Toussaint, *Introduction to Agricultural Economic Analysis*, 1958; E. O. Heady, *Economics of Agricultural Production and Resource Use*, 1960; Organization for Economic Cooperation and Development, *Programme Planning*, 1962.

יה. לו.

הייצור החקלאי (היה"ח) הכללי בעולם נתון 30 השנים האחרונות בתהליך של גידול מתמיד; מאמצע שנות ה-50 ואילך שיעורו של גידול זה — הן במוצרי הח' בכלל והן במוצרי-המזון בפרט — הוא בתחום 2-3% לשנה, ו"א הוא גדול משיעור הגידול השנתי של האוכלוסייה. הנאמד

יותר מזה שאינו מנצלם במידה מלאה, מאחר שעומס הריבית והפחת הנובע מה"הזדקנות" המכונה מתחלק על מספר גדול יותר של שעות-עבודה.

טבע המשק החקלאי דורש שמירה תמידית על פוריות הקרקע, מאחר שהקרקע אינה ניתנת להחלפה. משום כך אין לנצל את הקרקע ניצול מופרז, אף אם ויתור זה כרוך בויתור על השאת הרווחיות לטווח קצר. למטרה זו יש לשמור על מחזור-זרעים (ע"ע זרעים, מחזור) מתוקן ועל ניצול שיטתי (ע"ע דשנים; זבל), המונעים הרעה במצב הקרקע מבחינה פסיקאלית, כימית וביולוגית כאחת.

מיבנה המשק, לפעמים קשה למצוא את הפשרה בין הדרישות המנוגדות לשם השאת הרווחיות: המשק החד-גוני מאפשר הקף מאכסימאלי של הענף היחיד והתמחות בו, ואף מפשט את ניהולו של המשק, אך מציג בעיות קשות לגבי הסיכון הרב ותוסר האפשרות של ניצול גורמי-ייצור קבועים; המשק הרב-גוני מאפשר, אמנם, חלוקת הסיכון וניצול טוב יותר של גורמי-ייצור קבועים, אך דורש מבעליו מידה גדולה של רב-צדדיות. המשק המשפחתי צריך לשמור יותר מהמשק השיתופי על אי-התפצלות, הואיל ואין בו אפשרות של חלוקת התפקידים בין כוחות-עבודה רבים. המשק השיתופי עשוי להגיע לרב-גוניות בלי ויתור על הקף מתאים והתמחות בכל ענף.

הנהלת-חשבונות מספקת את הנתונים הדרושים לכל סעיף וסעיף של חשבון הרווחיות לשם הכנת תכנית-משק מתאימה. לשם כך דרוש רישום מדויק ומפורט של הפעולות המשקיות, הן מבחינה כמותית, הן מבחינה כספית. נתונים אלה כשהם-לעצמם אינם מאפשרים הסקת מסקנות ישירות על השינויים הרצויים במיבנה המשק כולו, מאחר שהכדאיות היחסית של הענפים הולכת ומשתנית עם כל שינוי בהרכבם. השוואת התוצאות בין משקים שונים בעלי מיבנה דומה משמשת יסוד לקביעת הרווחיות היחסית שלהם ומסייעת לקביעת מקומות-התורפה, בתנאי שחישובי הרווחיות בוטאו במקדמים מתאימים המאפשרים השוואה מוצדקת. למשל, בענפי החי ניתן לבטא את התוצאות בייחוסן לכמות המזון שהשתמשו בה, מאחר שהמזון מהווה את הסעיף הראשי של כל התשומה; במקרה זה יש להביא את המוצרים השונים של אותו ענף למכנה משותף (ביציי-סטנדרד, חלב סטנדרד), כשרוצים למדוד יחסים כמותיים בין המזון והמוצרים השונים.

שיטות-תיכנון שונות קיימות שיטות שונות של עריכת תכנית-משק. הוותיקה והפשוטה ביותר היא שיטת התיקצוב, המבוססת על השוואה בין תכניות אלטרנא-טיביות ומנסה להגיע לפתרון המתאים ביותר לגבי מיבנה המשק בדרך ניסויים רבים, תוך התחשבות בתוצאות המת-קבלות בעקבות שינוי זה או אחר; אם, למשל, אין לבצע תכנית אחת בגלל חוסר מים בחודש מסויים, יש לשנות את הקף הגידולים והרכבם, באופן שלא יהיה מחסור במים; אם נשאר עודף של כוחות-עבודה, מנסים להנהיג גידול נוסף או להגדיל ענף מסויים אחר עד לגבול המאפשר את ניצולם; וכיו"ב. עצם עיבוד התכניות מוביל את המתכנן לקראת המטרה, שהיא — השאת הרווח במשק כולו.

שיטת התיכנון המאתמאטי טוענת למצוא את הפתרון האופטימאלי. היא מבוססת על ניסוח הפעילויות הרבות העומדות לבחירה — כשפל גידול וכל ענף לפי

באפריקה ובבריה"מ דומה לזה של אמריקה הצפונית והתי-
כונה: באפריקה מרוכזים 8% מכלל האוכלוסיה העולמית
לעומת 17% מכלל הקרקע המעובדת, ובבריה"מ — 7% מכלל
האוכלוסיה העולמית לעומת 16% מכלל הקרקע המעו-
בדת. הנתונים לגבי אירופה (להוציא את בריה"מ) ואמריקה
הדרומית היו שווים: אחוז שווה מכלל האוכלוסיה בעולם
לעומת אחוז שווה מכלל הקרקע המעובדת. באוקיאניה קיים
איוון בין אחוז האוכלוסיה לבין שטח הקרקע המעובדת, אלא
ששני השיעורים קטנים מאד. כל השטח הניתן לעיבוד
בכ"ז נאמד כיום בעולם כולו בתחום 4.000—4.200 מיל-
יון הקטאר (ר' לוח 3), ז"א — פי 2½—3 מן השטח
המעובד בפועל.

ה ת פ ו ק ה ח ק ל א י ת (ר' לוח 4). ייצורם של מרבית
המוצרים החקלאיים — בהקף עולמי (פרט לסין) — נמצא
היום גדול בשיעור של 100%—50 בהשוואה לתקופת 1934/38,
ובשיעור 50%—25 בהשוואה לתקופת 1948/52. גידול זה
מקורו בחלקו בהרחבת השטחים המעובדים, אולם חלק רב יש
לזקף לזכות השיכלול והשיפור של השיטות האגרו-טכניות.
גודל הייצור החקלאי בסין — שבה מרוכז כ¼ של
המין האנושי — קובע במידה רבה את הערכת מצב הח'
ואספקת המזון בעולם. אולם לגבי היבולים הסיניים אין
בידנו אלא מספרים לא-רשמיים ואומדנות בלבד. הנתונים
(במיליוני טונות) לגבי כמה מיצרכים עיקריים הם:

המוצר	ממוצע 1934/8	ממוצע 1948/52	1960/1	1961/2	1962/3
חיטה	23	16	31	—	24
תירס	9	13	—	9	—
אורז	51	58	80	85	78
תפוחי-אדמה	4	12	—	—	—
סוכר	—	0.3	1.3	1.2	1.1
פחנה	—	—	2.4	2.3	—

במספר מוצרים חקלאיים, כגון חיטה, פחת קצת הייצור
העולמי בשנים 1959 שמה ואילך למרות הרחבה מתמדת של
השטחים המיועדים לאותו גידול, וזה בגלל תנאים אקלימיים
לא-נוחים ששררו בתקופה זו. חיטה, תירס, אורז וחלב
מצטרפים ביחד ל 70% מכלל היה"ח העולמי מבחינה כמור-
תית. הייצור העולמי של חיטה מגיע היום ל 237 מיליון
טונות, מהן בבריה"מ כ 66 מיליון — 28% מכלל הייצור
העולמי. לעומת אוכלוסיה המהווה 7% מכלל האוכלוסיה
בעולם. המספרים המקבילים לגבי אה"ב הם 34 מיליון טו-
נות — 14% מן הייצור העולמי, לעומת 6% מבחינת האוכלו-
סיה; לגבי הודו — 11 מיליון טונות, שהם 4.6% מן הייצור

ב 1.8%. 1962/3 היה הייצור גדול ב 66% לעומת התקופה
שלפני מלחמת-העולם II ובלמעלה מ 50% לעומת התקופה
1948—1953. בגלל הריבוי הטבעי הגדול של אוכלוסיית
העולם בשנים האחרונות קטן גידול היה"ח היחסי בהרבה
מגידולו המוחלט: ייצור המזון לנפש (בממוצע עולמי) גדל
רק ב 12%—15 לעומת התקופה שלפני מלחמת-העולם II.
אולם עובדה חמורה היא, שגידולו של היה"ח אינו שווה בכל
האזורים, הן מבחינה מוחלטת והן ביחס לאוכלוסיה. העלויות
העיקריות בייצור לנפש מאז המלחמה חלו דווקא באירופה
ובצפון-אמריקה — באזורים שנהנו כבר קודם משפע של
אספקה — אך לא בארצות מפותחות-פחות, שהן הזקוקות
ביותר להגדלת הייצור, משום שבהן מיכסת ייצור המזון
לנפש מצומצמת ביותר. המזרח הקרוב הוא היחיד באזורים
המפותחים-פחות, שבו ייצור המזון לנפש קבוע ועומד על
רמה שהיא גבוהה במקצת מזו של לפני המלחמה. באפריקה
חלו בייצור תנודות רבות, ובשנים 1961—1963 אף היה ייצור
המזון לנפש פחות מאשר לפני המלחמה. במזרח הרחוק
(להוציא את סין היבשתית, שעליה אין בידנו נתונים מוס-
מכים) — האזור המאוכלס ביותר בעולם — נשמרה בדוחק
הרמה הקדם-מלחמתית של ייצור המזון לנפש. באמריקה
הלאטינית ניפרת אפילו ירידה תלולה של רמת הייצור לנפש
מ 1958/9 ואילך. אמנם גדל נפש ייצור המזון באמריקה הלא-
טינית בהשוואה לתקופה הקדם-מלחמתית ביתר מהירות
מאשר בכל אזור אחר, אלא שגם גידול האוכלוסיה שם היה
מהיר יותר מאשר בכל מקום אחר, בסיפומו של דבר ניתן
לקבוע, שייצור המזון באזורים המפותחים-פחות הדביק
מבחינת הגידול את זה שבאזורים המפותחים יותר, אלא
שאוכלוסיית הראשונים גדלה בקצב מהיר עוד יותר (ר'
לוחות 1 ו 2).

ש ט ט ח ים. שטח הקרקע בעיבוד ובשימוש חקלאי קבוע
בעולם נאמד ב 1963 ב 1,434 מיליון הקטאר, ושטח המרעה
הטבעי — ב 2,580 מיליון הקטאר; סה"כ — 4,014 מיליון
הקטאר, שהם 30% מכלל השטח היבשתי בעולם. יש הבדלים
גדולים בין יבשת ליבשת מבחינת אחוזי השטח המעובד, וכן
מבחינת יחס גודל השטח המעובד לגודל האוכלוסיה. למשל:
חלקה של הקרקע המעובדת בכלל השטח באירופה מגיע
לכדי 31%, ובאוקיאניה — לכדי 3.6%; באסיה (להוציא
את בריה"מ), שבה מרוכזים 56% מכלל האוכלוסיה בעולם,
היו רק 31% מכלל שטח הקרקע המעובדת בעולם; באמריקה
הצפונית והתיכונה, ששם מרוכזים רק 9% מכלל האוכלוסיה
בעולם, היו 19% מכלל שטח הקרקע המעובדת בעולם. המצב

לוח 1.

ה י י צ ו ר ח ק ל א י ב י ח ס ל א ו כ ל ו ס י ה

מדר: ממוצע 1952—1957 = 100

הממוצע לפני המלחמה	הממוצע 1948/53	הממוצע 1953/8	הממוצע 1958/63	1958/9	1959/60	1960/1	1961/2	1962/3
81	93	102	112	108	110	112	114	116
77	88	103	118	113	116	119	120	123
76	88	103	119	114	117	120	120	123
95	95	101	106	106	106	106	105	106
94	95	101	106	106	106	107	105	106

לוח 2.

הייצור החקלאי באיזורים השונים ובארצות נבחרות

מדד: ממוצע 1952-1957 = 100

1962/3 (אומדן)	1961/2	1958/9	1955/6	1952/3	ממוצע 1948/53	הממוצע לפני המלחמה	הייצור החקלאי	איזורי העולם ומספר ארצות לדוגמה
123	120	113	103		88	77	ס"ה הייצור	ס"ה האיזורים
106	105	106	101		95	95	הייצור לנפש	
124	119	109	102	93	86	82	ס"ה הייצור	מערב-אירופה
115	112	106	102		89	93	הייצור לנפש	
	122	105	104	91			ס"ה הייצור	צרפת
	125	110	97	100			ס"ה הייצור	דנמארק
	115	116	105	92			ס"ה הייצור	איטליה
	130	121	109	79			ס"ה הייצור	יוון
139	135	129	104		86	82	ס"ה הייצור	מזרח-אירופה
124	122	122	103		92	84	הייצור לנפש	וברית-המוצות
111	109	105	101	99	93	68	ס"ה הייצור	אמריקה הצפונית
97	96	98	99		100	87	הייצור לנפש	
	110	106	101	98			ס"ה הייצור	אה"ב
124	125	118	102	95	88	73	ס"ה הייצור	אמריקה הלאטינית
99	103	106	100		98	110	הייצור לנפש	
	152	143	110	84			ס"ה הייצור	מכסיקו
	144	124	106	93			ס"ה הייצור	בראזיל
123	121	111	104	92	87	84	ס"ה הייצור*	המזרח הרחוק
104	105	103	102		94	109	הייצור לנפש	
	110	107	97	102			ס"ה הייצור	בורמה
	123	116	114	96			ס"ה הייצור	יאפאן
127	122	118	100	94	85	73	ס"ה הייצור	המזרח הקרוב
107	104	107	98		94	96	הייצור לנפש	
	189	150	104	81			ס"ה הייצור	ישראל
	109	117	103	96			ס"ה הייצור	מצרים
	127	121	99	100			ס"ה הייצור	תורכיה
116	111	108	101	94	88	69	ס"ה הייצור	אפריקה
97	95	100	99		95	92	הייצור לנפש	
	83	93	96	91			ס"ה הייצור	אלג'יריה
	125	110	103	89			ס"ה הייצור	דרום-אפריקה
131	125	117	103	97	90	78	ס"ה הייצור	אוקיאניה
110	107	107	101		99	103	הייצור לנפש	
	126	119	104	97			ס"ה הייצור	איסטראליה

* להוציא את סין היבשתית.

לוה 3.

ה שימוש בקרקע (באלפי הקטארים)

שטח משוער ראוי לעיבוד	קרקע חקלאית		ס"ה השטח	שנה	יבשות וארצות לדוגמה
	מירעה טבעי	קרקע מעובדת ובשימוש קבוע			
150.000	77.000	153.000	493.000		אירופה*
880.317	369.689	228.600	2.240.300	1956	ברית-המועצות
11.614	13.134	21.405	55.121	1961	צרפת
2.479	5.210	3.701	13.092	1960	יוון
825.000	364.000	257.000	2.426.000		אמריקה הצפונית והתיכונה
443.380	21.003	41.845	997.618	1961	קאנאדה
258.786	255.001	184.940	782.784	1961	ארצות-הברית
38.836	75.156	19.928	196.927	1950	מכסיקו
906.000	293.000	77.000	1.779.000		אמריקה הדרומית
99.400	113.151	30.000	277.841	1957	ארגנטינה
517.936	107.633	19.095	851.384	1957	בראזיל
444.000	246.000	333.000	1.738.000		אסיה**
76.600	177.996	109.354	976.101	1954	סין
89	705	399	2.070	1961	ישראל
1.800	4.100	7.496	44.444	1961	עיראק
45.274		8.614	67.803	1959	בורמה
10.584	28.815	25.167	77.698	1961	תורכיה
726.000	600.000	245.000	3.028.000		אפריקה
	88	2.481	100.000	1961	מצרים
3.050	38.406	7.066	238.174	1961	אלג'יריה
1.376	90.891	10.279	122.341	1961	אפריקה הדרומית
13.748		5.310	23.787	1960	גאנה
91.000	452.000	31.000	854.000		אוקיאניה
39.816	438.407	29.728	770.416	1960	אוסטרליה
4.099.000	2.580.000	1.434.000	13.534.000		ס"ה בעולם

* פרט לבריה"מ. ** פרט לסין.

בעיקר בבריה"מ — 62.6 מיליון טונות; באה"ב — 67 מיליון טונות; בצרפת — 24 מיליון טונות (ע"ע ח ל ב, עמ' 431).
ייצור הסופר (מקנה-סופר ומסלק-סופר) הגיע לכדי 50 מיליון טונות; מזה בבריה"מ — 6.7 מיליון טונות. בקובה — 4.8 מיליון, באה"ב (ובכללה האוראי) — 4 מיליון, בבראזיל — 3.6 מיליון, בהודו 3 מיליון, בגרמניה (המערבית והמזרחית) — 2 מיליון.

ייצור הסתנס ב 3.44 מיליון טונות; מזה באה"ב — 0.9 מיליון, בסין — 0.4 מיליון, בהודו — 0.3 מיליון, בבריה"מ — 0.17 מיליון, בבראזיל — 0.16 מיליון, בחור-כיה — 0.13 מיליון.

ייצור הקפה בעולם מגיע לכדי 3.9 מיליון טונות, ועיקרו בבראזיל — 2.1 מיליון; אחריה באות קולומביה — 0.5 מיליון, אנגולה — 0.16 מיליון, תוף-השנהב — 0.15 מיליון; רפובליקות אמריקה התיכונה — 0.3 מיליון. רובו של הקפאון בא מאפריקה המערבית — ביחוד מגאנה ומניגריה. כ־ $\frac{2}{3}$ של התה באים מהודו ומצ'ינן, יתרו בעיקר — מסין ומיאפאן.

ייצור הכותנה מתרכז באה"ב (מדינות הדרום), באסיה הסובייטית, בהודו, בסין, במצרים, בבראזיל; ייצור היוטה — בהודו ובפאקיסטאן.

אסיה — מאלאיה, אינדונזיה, תאילנד, צ'ינן — מפיקה את מרביתו המכרעת של הגומי הטבעי בעולם.

מיבולי מוצרים חקלאיים אחרים יצויינו:

העולמי, לעומת חלקה באוכלוסיית העולם בשיעור של 14%; בקאנאדה ובאוסטרליה מגיע הייצור השנתי ל 8 ול 7 מיליון טונות — בכל אחת מהן כ-3% מכלל הייצור העולמי, לעומת אוכלוסיותיהן שאינן אלא 0.6% ו 0.4% מכלל האוכלוסייה בעולם (ע"ע ח ט ה, עמ' 283—286).

ר' מפות ומפיות: כרך ג', עמ' 108, 129; ד', עמ' 245, 281/2, 907/8; ה', עמ' 324/5, 378; י"א, עמ' 133/4; ט"ו, עמ' 788; י"ז, עמ' 283/4.

לעומת העליה הגדולה בייצור החיטה בדור האחרון חלה ירידה מסוימת בייצור השיפון: מממוצע שנתי של 46 מיליון טון בשנות ה-30 לממוצע של 40 מיליון בתחילת שנות ה-60. גידולה של תבואה זו מרופו כמעט כולו באירופה המרכזית-מזרחית: בריה"מ, פולניה, גרמניה, צ'כוסלובאקיה. — ירידה חלה גם בייצור שובלת-שועל (מ 64 מיליון טון ל 49 מיליון באותו רווח-זמן) — תופעה המשקפת את השינויים שחלו בגידול-המקנה; אינוריי-גידולה העיקריים הם: אה"ב, בריה"מ, קאנאדה, גרמניה, פולניה, צרפת. הייצור העולמי של תירס מגיע היום לכלל 188.5 מיליון טונות ומתרכז בעיקר באה"ב ובבריה"מ; אחריהן באות רוס-מניה, מכסיקו, דרום-אפריקה, ארגנטינה, יוגוסלאוויה. — ייצור הארוז (ע"ע, עמ' 785/6) — בארצות שלגביהן יש סטאטיסטיקה — מגיע לכלל 160 מיליון טונות, ועיקרו בהודו, בפאקיסטאן, ביאפאן ובאינדונזיה; האומדנות לגבי סין הם בתחומי 80—100 מיליון טונות לשנה.

ייצור החלב הגיע לכדי 352.4 מיליון טונות והתרכז

לוח 4. הייצור העולמי של מיצרכים חקלאיים עיקריים

ממוצע 1948/52	ממוצע 1934/8	1954/5	1958/9	1961/2	1962/3	1963/4 ⁽⁴⁾	המוצר (במיליוני טונות) ⁽¹⁾
155.5	144.7	171.4	228.2	210.3	234.0	248.6	חיטה
46.7	44.1	57.1	69.4	68.9	79.4		שעורה
60.6	64.0	57.8	60.9	49.1	48.7		שבולת-שועל
124.0	106.4	127.4	165.9	190.0	188.5	233.3	תירס
37.7	46.5	—	38.6	35.5	—	96.3	שיטון
—	46.5	—	—	68.3	—		דוחן ודורה
246.0	233.2	—	278.9	280.6	255.0 ⁽²⁾	262.3	תפוחי-אדמה
106.6	100.7	119.8	139.0	154.3	156.8	254.8	אורז
31.9	24.9	37.5	48.8	50.3	49.8		סוכר
15.1	11.1	17.7	19.7	21.8	18.9		פרי-הדר
13.3	11.5	14.8	20.9	14.6	19.4		תפוחי-עץ
13.7	8.1	14.2	16.8	19.1	19.3		בננות
							שמנים מן הצומח וגרעיני-שמן (מחושב לפי כמות השמן)
15.6	10.4	17.9	21.2	22.7	22.2		קפה
2.23	2.41	2.44	3.52	4.28	3.9	3.86	קקאו
0.76	0.74	0.82	0.92	1.16	1.14		תה
0.56	0.47	0.69	0.79	0.87	0.87	1.02	יין
18.9	20.3	22.4	23.9	22.2	25.7		טבק
2.73	2.29	3.09	3.12	3.2	3.41	3.84	כותנה (סיבים)
6.78	5.99	8.0	7.89	8.93	9.41	11.15	יוטה
2.08	2.15	1.73	2.5	3.21	2.92		צמר
1.79	1.61	2.04	2.35	2.49	2.5		גומי (טבעי)
1.74	1.0	1.85	1.97	2.12	2.15		חלב
259.6	221.0	288.2	329.8	348.0	352.4		בשר ⁽³⁾
36.2	29.4	42.6	48.6	52.2	54.1		ביצים
8.77	6.32	10.3	11.7	13.0	13.5		
		ממוצע 1952—1957 = 100					ממד כל מוצרי-החקלאות ⁽¹⁾
88	77	98	113	120	123		

⁽¹⁾ פרט לסין. ⁽²⁾ אומדן. ⁽³⁾ פרה, עגל, כבש, טלה, חזיר. ⁽⁴⁾ כולל אומדנות לסין.

לוח 5. יחידות משק-החי בעולם

100 הקטארים של קרקע מעובדת 1956/7	100 הקטארים של קרקע מעובדת 1938/9	ס"ה במיליונים 1956/7	ס"ה במיליונים 1938/9	היבשת והארץ
61.2	59.6	140.2	140.1	אירופה
16.2	16.3	95.6	79.5	ברית המועצות
23.6	20.0	145.0	122.1	אמריקה הצפונית והתיכונה
47.4	33.5	172.7	128.0	אמריקה הדרומית
48.1	38.7	451.3	334.8	אסיה
15.7	11.9	129.1	102.3	אפריקה
97.8	75.8	39.3	30.4	אוקיאניה
29.2	24.4	1,137.2	937.2	ס"ה עולמי

זרעי-כותנה — 21.6 מיליון טון (1961/2), מהם 5.6 מיליון בסין ו-2.8 מיליון בבריה"מ.
 אגוזי-אדמה — 14.1 מיליון טון (1961/2), מהם 4.7 מיליון בהודו, 4.1 מיליון באפריקה המערבית (ניגריה, קאמרון ועוד), כ-2 מיליון בסין.
 שמנים צמחיים (1961/2), שמן-זית — 1.4 מיליון טון, מהם 0.4 מיליון באיטליה, 0.3 מיליון בספרד, 0.2 מיליון ביוון, 0.1 מיליון בפורטוגאל, 0.1 מיליון בתורכיה. שמן דקלים — 1.1 מיליון טון, מהם 0.4 מיליון בניגריה, 0.2 מיליון ביוון בקונגו, 0.2 מיליון באינדונזיה.
 סויה — 30.8 מיליון טון (1962/3), מהם 18.4 מיליון באה"ב, כ-10 מיליון בסין.
 משק-החי (ר' לוח 5). בסטטיסטיקה מקובלת, יחידת משק-חי" כאמת-מידה להערכה כמותית של משק-החי בערכים

היבול השנתי הממוצע של חיטה (100 ק"ג להקטאר) במספר ארצות:

אחוז השינוי	1960-1958	1913-1909	
+ 61	34	21	אנגליה
+ 87	41.6	23.4	הולאנד
- 9	רומניה
+ 282	15	4	מקסיקו
+ 181	17.5	6.5	בולגריה
- 23	מאדוקו

ל/ באיטליה — ל 1,600 במאלאווי (ניאסאלנד) — 150 ל/ בלבד.

היבול השנתי הממוצע של אורז (100 ק"ג להקטאר) במספר ארצות:

1961/62	1948/53	
54.6	48.5	איטליה
24.0	14.5	בריה"מ
15.1	11.3	הודו
47.0	40.0	יאפאן
50.5	37.9	מצרים

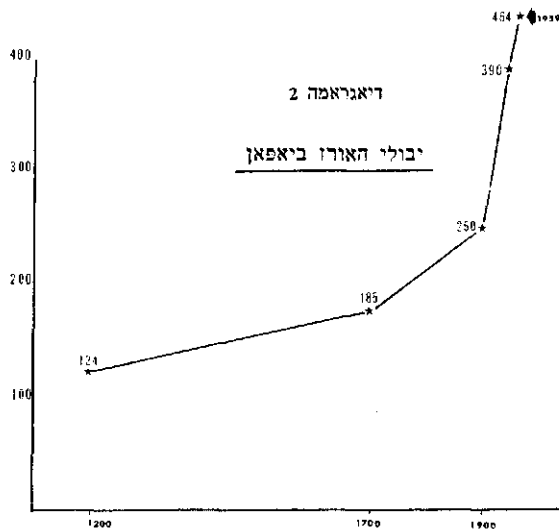

של צרכי-תזונה. לפי קנה-מידה זה שקולים, למשל, 5 חזירים או 10 כבשים או סוס אחד כנגד "יחידת משק-חי" אחת; כל 16 בע"ח הללו יחד מהווים 3 "יחידות משק-חי".

הריפוי הגדול ביותר של יחידות משק-חי לכל 100 הקטאר של קרקע הקלאית הוא באוקיאניה (97.8) ובאירופה (61.2); באפריקה היה ריפוי זה בתחום 15.7, בבריה"מ — בתחום 16.2, באמריקה הצפונית והתיכונה — בתחום 23.6, בדרום-אמריקה — בתחום 47.4 ובאסיה — בתחום 48.1.

כלל יחידות משק-חי היה ב-1956/7 גדול מאשר לפני מלחמת העולם II, אם כי חלה ירידה ניכרת בעדרי הסוטים והפרדות; עדרי הבקר, החזירים והכבשים גדלו לעומת זה באופן ניכר בתקופה שלאחר המלחמה (וע"ע חיות בית).

יבולים ותנובות פריונה של ה' — ז"א התפוקה ליחידת-השטח — גדל גידול איטי במשך מאות-שנים בחברות שחקלאותן מפותחת, וגידול מהיר ביותר בדורות האחרונים.

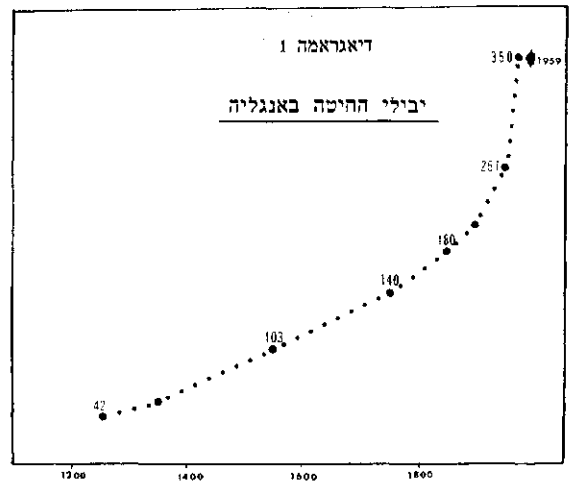

גידול היבולים (ק"ג לרונג) במרוצת הדורות (חקלאים מצטיינים באנגליה הגיעו ליבולים של 350 ק"ג חיטה לרונג, וכפרים מסויימים ביאפאן משיגים יבולים של 1,200 ק"ג אורז לרונג)

היבול השנתי הממוצע של פותנה (100 ק"ג להקטאר) במספר ארצות:

1961/62	1948/53	
3.3	1.6	ספרד
8.9	2.9	הונדורס
4.9	3.2	אה"ב
1.9	1.5	בראזיל
8.7	10.6 (1959/60)	ישראל
4.8	2.8	סוריה
4.0	5.2	מצרים

היבול הממוצע של טבק (100 ק"ג להקטאר) במספר ארצות:

1961/62	1948/53	
28.9	25.1	בלגיה
5.8	6.1	בולגריה
19.7	14.2	אה"ב
22.2	20.3	צילה
5.4	5.4	ישראל
7.3	7.6	תורכיה

האוכלוסיה החקלאית. במרבית ארצות העולם קטן הוולך אחוז האוכלוסיה העוסקת בה' בתוך כלל האוכלוסיה הפעילה. תהליך זה, הניכר במיוחד בתקופה שלאחר מלחמת-העולם II, מקורו בפיתוח התעשייתי המזורז מחד, ובהגדלת היעילות בייצור החקלאי מאידך. הירידות היחסיות הגדולות ביותר אירעו: בקאנאדה — מ 26% של

רונגים (ר' דיאגרמות). קשה להעריך הערכה מדוייקת את חלקם היחסי של הרחבת השטח המעובד מזה ושל הגברת כושר-הייצור מזה — בהגדלת התפוקה החקלאית הגלובאלית בדור האחרון. מבחינת השפעתם של שני גורמים אלה קיימים הבדלים בולטים בין איזור לאיזור (ר' לוח 6). בצפון-אמריקה, באירופה ובאוקיאניה, או — באופן כללי — בארצות המפותחות מבחינה כלכלית, באה התרומה הגדולה-יחסית לגידול בייצור מיבולים ממוצעים גבוהים יותר. בארצות המפותחות-פחות נבע עיקר הגידול בייצור מהרחבת השטח המעובד; והוא הדין גם באיזור המזרח הרחוק, שבו האוכ-לוסיה צפופה ביחס לשטח המעובד. אע"פ שלטיב הקרקע והאקלים השפעה עצומה על רמת היבול הממוצע, ניתנים הגורמים הקובעים את היבול לשינוי ולשיפור ע"י ההתפתחות הטכנולוגית.

מהשוואת היבולים השנתיים הממוצעים של חיטה (ר' טבלה בראש עמ' 950) לפני 50 שנה והיום, נראה שחלו התקדמויות ונסיגות הן בארצות שבהן היה היבול נמוך בתחילת המאה, והן בארצות שבהן היה גבוה באותה התקופה. הערך הגבוה ביותר של תנובת החלב השנתית הממוצעת לפרה נרשם ב-1962 בישראל: 4,200 ליטר; בהולאנד הגיעה התנובה הממוצעת ל 4,120 ל/ בנירזילנד — ל 2,700

הנמוך ביותר בהשוואה לכלל האוכלוסיה באה"ב ובאוסטר-
 ראליה — 19% בכל אחת, ומהגבוהים ביותר במזרח התיכון
 ובארצות הדרום-מזרח אסיה, שבהן היה אחוז זה בתחום
 75—85%. בשנים 1961—1945 היה יחס זה מהנמוכים ביותר
 באה"ב ובקאנאדה והגיע ל-12%, ומהגבוהים ביותר בצפון
 אפריקה ובארצות אסיה (ראה לוח 7).

לוח 7 — המציין ערכים ממוצעים לתקופות של 15—16 שנים — אינו משקף את הירידה הולכת במספר העוסקים בח' שחלה בשנים האחרונות בכל המדינות המת-קדמות מבחינה טכנולוגית. באה"ב, למשל, פחת שיעורם של העובדים בח' 1962—1963 עד 7.2%—6.6% מכלל המפר-נסים. נמצא, שעוד לפני דור (בתחילת שנות ה-30) היו העובדים בח' כשליש (34%) מן האוכלוסיה הפעילה, בתחי-לת שנות ה-50 — כ-1/6 ממנה, ואילו היום הם רק כ-1/15 מכלל העובדים, בדומה לכך פחת חלקם של העובדים בח' בקאנאדה עד ל-14%—10% מכלל העובדים ב-1961—1963. והוא הדין בדאנמארק ובצרפת, המוחזקות שתיהן באירופה ארצות חקלאיות מובהקות; בדאנמארק התפרנסו ב-1955 21% של האוכלוסיה מן הח', אולם מספר העובדים בח' נתמעט בין 1939 ל-1963 מ-1/2 מיליון עד ל-1/4 מיליון, וביחוד חלה ירידה במספר הפועלים החקלאיים — מ-307,000 עד ל-87,000.

לוח 6.

הגידול בייצור של 12 גידולים עיקריים *
 מ-1934-38 עד 1958-60 ותרומתם של השטח
 ושל היבול הממוצע (ב%)

האיורים	השינוי בייצור	בשטח המעובד	השינוי הממוצע להקטאר
צפון-אמריקה	+73	-3	+78
מערב-אירופה	+23	-4	+29
מזרח-אירופה ובריה"מ	+24	+6	+16
אוקיאניה	+78	+18	+52
אמריקה הלאטינית	+60	+41	+14
המזרח הרחוק**	+32	+24	+6
המזרח הקרוב	+69	+65	+2
אפריקה	+92	+50	+28
סה"כ	+41	+13	+24

* סיכומים משוקלים לפי מחירים של חיטה, שיפון, שעורה, שבלת-שועל, תירס, אורז, תפ"א, סויה, אגוזי-אדמה, טבק, פשתנה ויוטה.
 ** להוציא את סין היבשתית.

עוסקים בתקופה 1930—1944 לכדי 12% בממוצע בתקופה 1945—1961, באפריקה הדרומית — מ-64% עד 33% ובבריית-המועצות מ-50% עד 39%. בשנים 1930—1944 היה אחוז האוכלוסיה המועסקת בח' *

לוח 7.

האוכלוסיה החקלאית הפעילה (גברים ונשים)
 (באלפים גפשי)

תקופה שניה	תקופה ראשונה	תקופה שניה (1945—1961)			תקופה ראשונה (1930—1944)			יבשות וארצות לדיגמה
		האוכלוסיה המועסקת בחקלאות	האוכלוסיה הפעילה	תאריך הסקר	האוכלוסיה המועסקת בחקלאות	האוכלוסיה הפעילה	תאריך הסקר	
39	50	38.426	99.130	1.1959	39.477	78.797	1.1939	אירופה* ברית המועצות
26	36	5.039	19.596	7.1957	7.204	20.060	3.1936	צרפת יוון
53		1.955	3.663	3.1961				אמריקה הצפונית והתיכונה
12	26	768	6.353	6.1961	1.082	4.196	4.1941	קאנאדה
12	19	7.331	60.037	4.1950	8.372	44.889	4.1940	ארצות הברית
58	65	6.050	10.467	7.1958	3.803	5.858	4.1940	מכסיקו
25		1.622	6.446	5.1947				אמריקה הדרומית ארגנטינה
58	67	9.887	17.117	7.1950	9.453	14.021	9.1940	בראזיל
17		132	774	1961				אסיה**
71	66	71.809	101.775	3.1951	***94.749	***142.709	2.1931	ישראל
	68				4.137	6.108	2.1931	הודו
77	82	9.446	12.205	10.1955	6.460	7.921	10.1935	בורמה תורכיה
64	71	4.126	6.477	3.1947	4.308	6.095	3.1937	אפריקה
75		2.631	3.512	10.1954				מצרים אלג'יריה
33	64	1.509	4.593	5.1951	3.395	5.312	5.1936	אפריקה הדרומית
	74				8.260	8.497	1.1931	ניגריה
13	19	498	3.702	6.1954	548	2.825	6.1933	אוקיאניה אוסטרליה

* להוציא את בריה"מ. ** להוציא את סין (שעליה אין נתונים בנידון זה). *** ובכללה פאקיסטאן.

לראות, בדרך-כלל, בקואופראטיוו אירגון קרטליסטי. שיווק קואופראטיווי של תוצרת חקלאית נפוץ במדינות רבות.

התערבות המדינה בתהליך השיווק החקלאי הולכת וגוברת, ביחוד בארצות המפותחות והמתועשות. המגמות העיקריות של התערבות המדינה הן היום: (1) הבטחת רמת-הכנסה גבוהה יותר לחקלאים; (2) שמירה על יציבות המחירים, הבטחת האספקה וההכנסות; (3) ייעול מערכת השיווק; (4) הגנה על הצרכן מפני זיופים והונאה; (5) הגדלת תקבולי האוצר. — דרכי ההתערבות הממשלתית כוללות: (1) הגנה ע"י מכסים והגבלות-יבוא; (2) תמיכות והטלים; (3) הבטחת מחירי-מינימום ומחירים קבועים; (4) הנהגת מיכסות ייצור ושיווק; (5) הפניית חלק מהתוצרת לעיבוד תעשייתי, להזנת בע"ח או להשמדה; (6) איסון התוצרת לשם הגנה על המחירים וייצוב האספקה; (7) פיקוח על טיב התוצרת, על מיונה ועל אריזתה; (8) התערבות סטרוקטוראלית בדרך של חקיקה המסדירה את מיבנה השיווק — תקנות לרישוי הסחר הקמעוני והסיטוני, חקיקה בענייני הגבלים עסקיים, וכיו"ב.

בארצות רבות הוקמו ביוזמת הממשלה מועצות ייצור ושיווק, שתפקידן לארגן, להסדיר ולייעל את ייצור התוצרת החקלאית ואת שיווקה. במועצות — המאורגנות כרגיל על בסיס ענפי — מיוצגים, בדרך-כלל, היצרנים, הסוחרים, המעבדים, הצרכנים והממשלה.

על השיווק החקלאי בישראל — ע"ע א"י, עמ' 947, וכן כרך-מילואים.

1. פרויס, התנועה השיתופית בעולם ובארץ, תש"ז; N. E. Mustoe, *Agricultural Marketing Acts*, 1935; F. W. Waugh, *Readings on Agricultural Marketing*, 1954; M. A. Abrahamsen - C. L. Scroggs, *Agricultural Cooperation*, 1957; J. S. Bain, *Industrial Organization*, 1959; *Year-Book of Agricultural Cooperation*.

פ. ז.

תיכנון חקלאי. התיכנון הכלכלי של הח' מטעם המדינה ושלטונה הופך בדרך האחרון לעובדה קיימת הן במדינות המפותחות של המערב, הן בארצות המתפתחות. אולם תכנון וצורתו שונים בהתאם לטיב המשטר, למגמות השלטוניות של הממשלות ולהקף הסמכויות הכוח שבידי השלטון להתערב בחיים הכלכליים והחברתיים ולהטיל את מרותו על מהלכם.

בארצות דמוקרטיות, אע"פ שגם בהן התיכנון הוא מעסקה של הממשלה — הרי מטרתו העיקרית היא ליצור תנאים שבהם מתקיימת ההתפתחות הכלכלית ע"י פעילותם התפשית של גורמים ציבוריים ופרטיים, באופן שיהא רצוי למדינה וכדאי גם ליצרן הפרטי.

התיכנון החקלאי מן ההכרח שיהיה חלק אינטגרלי של התיכנון הכלכלי הלאומי. אולם יותר מכל פעילות אחרת במדינה, פיתוח הח' קשור מבחינת מהותו במערכת סבוכה של גורמים לא-כלכליים. הח' אינה פרנסה בלבד — היא גם אורח-חיים. תא-הייצור היסודי — משק הפרט — הוא חלק של מיבנה חברתי מיוחד, החברה הכפרית הקהילה הכפרית; כשאין מיבנה זה מוכשר להסתגל לשינויים טכנולוגיים ואיר-גוניים, נמנעת גם האפשרות של התפתחות כלכלית. פיתוחה של הח' מחייב עיסוק לא רק בבעיות כלכליות וטכנולוגיות אלא גם בבעיות חברתיות, מוסדיות ואירגוניות, והבנת יחסי-

בצרפת פחת תוך 8 שנים בלבד (מ-1954 עד 1962) שיעור המתפרנסים מן הח' באוכלוסיה הפעילה בכלכלה מ-27.6% עד כדי 20.5%. בארצות המפגרות מבחינת הפיתוח המדעי-טכנולוגי היתה הירידה באחוז המועסקים בח' מתונה יותר, למשל בתורכיה — מ-77% ב-1955 ל-75% ב-1963.

F. A. O., *The State of Food and Agriculture*, I-XVI, 1947-1963; id., *Yearbooks of Food and Agricultural Statistics*, 1947-1957; *Oxford Economic Atlas*, 1959²; W. Van Royen, *The Agricultural Resources of the World* (*Atlas of the World's Resources*), 1952; U. S. Dept. of Agr., *The World Agricultural Situation*, 1958.

ר. ה.

שיווק חקלאי. מיבנה השוק החקלאי — כמיבנהו של כל שוק (ע"ע) — מוגדר ע"י קווי-האופי האירגוניים שלו, מבחינת היחסים בין המוכרים לבין עצמם, בין המוכרים לקונים ובין הקונים לבין עצמם. הגורמים הקובעים הם: (א) שיעורי הריכוזיות של המוכרים והקונים; (ב) מידת הבחנת המוצרים; (ג) תנאי הכניסה של מוכרים חדשים וקונים חדשים לענף. שיעורי-ריכוזיות נמוך, היעדר הבחנת מוצרים ותנאי-כניסה בלתי-מוגבלים מביאים לידי תחרות צרופה-כמעט, ואילו שיעורי-ריכוזיות גבוה, המלווה תנאי-כניסה מוגבלים, מביא להתהוות גופים אוליגופוליטיים (או אוליגופונוטיים) ומנופוליטיים (או מונופונוטיים). שיעורי-הריכוזיות הנמוך של היצרנים החקלאיים והיעדר הבחנת מוצרים, המאפיינת את מוצרי-הח', גורמים לכך, שהשיווק בשלב המשק החקלאי — שבו מועברת התוצרת מן היצרן לסיטונאי או למעבד — מבוצע בתנאים הקרובים לתחרות צרופה. ריבוי המוכרים והבחנה שהקונים מב-חינים בין המשווקים הקמעונאים השונים (כתוצאה משוני במיקום הגאוגרפי ובשירותי השיווק), וכן תנאי-כניסה גוחים-יחסית, גורמים להתהוות שווקים של התחרות מנופוליטיסטית בשלב השיווק הקמעוני. המעבדים נהנים כרגיל מתנאי-כניסה מוגבלים, משיעורי-ריכוזיות גבוהה ומבחנת-מוצרים ניכרת; משום כך ניתן למצוא התהוות מיבנים אולי-גופוליטיים ואוליגופונוטיים כקטור זה של מערכת השיווק. מיבנים אלה של השוק בקטעיה ושלביה השונים של מערכת השיווק קובעים את התנהגות היצרנים והמשווקים בכל הנוגע למחירים, לקידום המכירות ולדרכי ההתארגנות והתיאום בין היחידות הכלכליות השונות.

שיווק קואופראטיווי של מוצרי-ח'. בשלב הקמעוני פעילות במדינות רבות אגודות-צרכנים שיתופיות. בשלב המשק ובשלב הסיטוני מתארגנות, בדרך-כלל, האגודות השיתופיות לשיווק התוצרת החקלאית ע"י היצרנים. אגודות אלו פועלות ללא רווחים, והניכויים ממחר התוצרת מיועדים לכיסוי ההוצאות ולהשקעות ע"י האגודה. לכל חבר קול אחד בהצבעה. הכניסה לאגודה היא ע"פ בלתי-מוגבלת. האגודות עוסקות במיונה ובאריזתה של התוצרת ובשיווקה, ולפעמים אף בעיבודה. קיומם של קואופראטיוויים לשיווק עשוי למנוע ריווחי-יתרון מופרזים ע"י משווקים בעלי עמדה מונופוליטיסטית או מונופונוטיסטית, מאפשר פיתוח מיפעלי-שיווק חדישים, הפועלים בהקף גדול, ומסייע להגדלת התמורה ע"י שליטה רבה יותר על תנועת המשלוחים. אין לאגודה השיתופית, בדרך-כלל, שליטה על הקף הייצור של חבריה, ולכן אין בכוחה להכתוב את מחירי התוצרת; משום כך אין

המדיניות ברמה הלאומית ובין הגופים והאירגונים המביצעים, הבאים בקשר יום-יומי עם החקלאים. כך נוצר הצורך במערכת-תיכנון שלישית, הבאה לקשור יחד את המאקרו-תיכנון ואת המיקרו-תיכנון.

(3) מערכת כוללת זו מיועדת לא רק לכוון את הפיתוח החקלאי הכפרי בלבד, אלא לקבוע דרך לשילוב מתאים בין הח' התעשייה והשירותים השונים באיזורים הכפריים לשם שמירת שיווי-המשקל במערכת היחסים עיר-כפר. שילוב כזה ניתן להשיג בתנאי שהוא בא לידי ביטוי לא רק בשטח הכלכלי, אלא גם בשטחים החברתיים-אירגוניים, ולעיתים גם הפיסיים. מערכת זו היא מערכת התיכנון האיזורי הרבה מן הגורמים הקובעים את התפתחותה של הח' מקורם בשטח החברתי והאירגוני. גורמים אלה לא נוכל לבד שאינם ניתנים לאומדן כמותי, אלא לעיתים קרובות אינם ניתנים — בשל עצם מהותם — לקביעה מראש. ידיעה מדוייקת בדבר השפעתם על תהליך הפיתוח באה, בדרך-כלל, רק תוך כדי ביצוע התכנית. תיכנון הח' הוא תהליך דינאמי ורצוף, האחוז בביצוע ונקבע על-ידו — מעין מכאניזם של „היזון-חוזר“. משום כך דומה, שיש להעמיד את מערכת התיכנון החקלאי על 5 שלבים הבאים בזה אחר זה, במעגל מתמיד וסגור: (א) קביעת מטרת הפיתוח — כלכלית, חברתית-פוליטית או פינאנסית — וניסוחה הברור; (ב) אי-סוף הנתונים הדרושים לקביעת הגורמים במערכת המאקרו-תיכנון והמיקרו-תיכנון כאחד; (ג) עיבוד התכנית — סקירת הנתונים היסודיים הדרושים לתחזית התפתחותם של גורמי היסוד המשפיעים על המאקרו-תיכנון והמיקרו-תיכנון, קביעת מדיניות העשויה לכוון תחזית זו כלפי המטרה, לימוד השי-לוב הכולל של שתי המערכות והסקת מסקנות לגבי התפתחותם של האיזורים הכפריים; (ד) הכנת האירגון, האמצעים והכלים שיעמדו לרשות הגוף המבצע את התכנית הלכה-למעשה; (ה) מעקב אחרי הביצוע — הסקת מסקנות באורח שוטף וקבוע מעצם תהליך הפיתוח לשם בחינת מטרותיה ונכונותה של התכנית, בחינה שעשויה להביא את הרשות הממונה על הפיתוח לשינוי המטרות או התכנית לפי הצורך.

מן העובדה שהתיכנון הוא תהליך דינאמי, המתלווה אל הביצוע והצמוד אליו, נובעות מסקנות מרחיקות-לכת לגבי הקשר שבין מעצבי המדיניות, המתכננים, בעלי-המקצוע והמבצעים. הנסיון הישראלי הוכיח במיוחד, שקשר זה חייב להיות הדוק ומתמיד, הן בצמרת של מנגנון התיכנון, הן בשלבי-הביניים של מנגנון הביצוע, הן במשרד האיזורי הבא במגע ישיר עם החקלאים שאליהם מכוונת תכנית הפיתוח. מלחמת-העולם II ואילך נפוצה הטכניקה של השימוש בנוסחות מאתמאטיות לצרכי ניתוח תהליכי הפיתוח הכלכלי. אולם שיטות אלו אינן מביאות בחשבון אותם הגורמים הבלתי-נשקלים, שאינם ניתנים לאומדן מוקדם ושחשיבותם לגבי פיתוח הח' עשויה לעתים להיות מכרעת. כוחם של גורמים אלה לא ניתן להכירו אלא תוך כדי פעולה ברמה האיזורית. התיכנון האיזורי יכול לשמש אמצעי לקשר של ממש בין המתחולל בתוך המשקים גופם ובין ההכוונה הבאה מן הרמה של המדיניות הלאומית: האיזור הוא הנושא של תיכנון הח' ופיתוח הכפר.

דוגמות של תיכנון חקלאי בארצות שונות.
(א) בארצות-הברית הוחל בתיכנון החקלאי הממלכתי

הגומלין בין הגורמים השונים הללו: לגורם האנושי חשיבות מכרעת בפיתוחה של הח'.

מטרתו המיוחדת של התיכנון החקלאי הכולל היא ליצור את התנאים להתפתחות כלכלית של הסקטור הכפרי, להגדיל את יעילות תהליך הייצור (כל' להגדיל את מכסת הייצור לכל יחידת-עבודה של האדם), מבלי לערער את יסודות התברה הכפרית, היונקת את כוחה ממסגרות-חיים של מסורת ארוכה. תיכנון הח' ברמה הלאומית מכוון לחולל שינויים ביולוגיים, אגרוטכניים ואירגוניים מתמידים, שאינם בני-ביצוע אם אינם מקובלים על החקלאי. מאחר שהייצור החקלאי הלאומי הוא סכום הייצור של יחידות-המשק, נמצא שהתיכנון החקלאי הלאומי (מערכת המאקרו-תיכנון) חייב להיות קשור ומותאם תיאום מלא עם תיכנון יחידות-המשק (מערכת המיקרו-תיכנון); על המתכנן החקלאי למצוא דרכים מתאימות לקשור את התיכנון הלאומי עם התהליכים של הייצור במשקים האינדיווידואליים. לשם כך עליו לנסה, לאתר, לנתח ולקבוע 3 מערכות:

(1) מערכת המאקרו-תיכנון, העוסקת בחלוקת אמצעי-הייצור היסודיים ובהכוונתם למגמה הקולעת ביותר בתנאים השוררים במדינה. מערכת זו כוללת ארבעה תלקים עיקריים: (א) קביעת תחזית התפתחותה של הכלכלה הלאומית כולה, כדי לשבץ בתוכה באופן מתאים והארמוני את תיכנונו של הסקטור החקלאי; אומדן גידול האוכלוסייה, שיעור הגידול השנתי של התוצר הלאומי, שיעור הגידול בהכנסת הלאומית לנפש, ומכאן — שיעור הגידול השנתי של הצריכה לנפש; ובעיקר — יש לדעת מהי התחזית המשוערת של מהות התעשייה בהשוואה לח'. (ב) קביעת גורמי הביקוש של המוצרים החקלאיים: אומדן גידול הביקוש בשוק הפנימי, סיכויי השיווק לשווקים החיצונים ומערכת המחירים החזויה של המוצרים החקלאיים. (ג) קביעת גורמי ההצע של הח': סקר של נתוני-הטבע היסודיים — קרקע, מים, אקלים — הקובעים את התפתחות הח'; אומדן התפתחותו של הידע החקלאי, המתבטאת בהגדלת התנובות, אפשרויות של הנהגת שיטות אגרו-טכניות חדשות והגברת פריון העבודה. — (ד) לאור הגורמים האלה יש לקבוע את המטרה הקולעת ביותר של מיבנה המשק החקלאי והרכב ענפיו בהתאם למדיניות-הפיתוח הכוללת של המדינה.

(2) מערכת המיקרו-תיכנון, הבאה לקבוע את חלוקת אמצעי-הייצור בין המשקים השונים. מערכת זו משתמשת במודלים ממוצעים של טיפוסים-משק שונים ומזנחה ע"י הנחות-יסוד, שמקורן עפ"ר הוא חברתי-מדיני ולא כלכלי. אחת מן הנחות המקובלות, למשל, בישראל היא, שחלוקת אמצעי-הייצור הנוספים צריכה להיעשות באופן שהכנסה הממוצעת של המפרנס בכפר לא תפגר אחרי התמורות החוזרות בהכנסה הממוצעת של המפרנס במדינה.

עפ"ר קיים פער בין היעדים של תיכנון הח' ברמה הלאומית לבין האפשרויות הממשיות לבצע יעדים אלה ברמה של המשק הפרטי. כדי להגשים את היעדים הלאומיים, יש להכניס במסגרת מסויימת את פעילותם של מרבית היצרנים הפרטיים. בארצות שבהן חופש הפרט במערכת הכלכלית הוא עקרון-יסודי, הגיעו לכלל הכרה, שגורם השוק החפשי ומערכת מחירים של תחרות חפשית שוב אינם יכולים לשמש המנסת היחיד או אפילו העיקרי בתהליך ההתפתחות החקלאית. מכאן הצורך ליצור קשרים הדוקים בין התיכנון

שמירה על הכנסות החקלאי באמצעות תמיכות ישירות; (3) שימור מקורות הקרקע והמים ע"י הפניית מים וקרקעות עודפים לשימוש אלטרנאטיבי; (4) סיוע בחינוך ובלמידה מקצוע לעודף כוח-האדם בח' ביצוע התכנית מותנה בקבלת הסכמתם של 66% מן היצרנים, והללו עדיין מתנגדים לה. אה"ב נאבקה בשפע שירד עליה.

(ב) בבריית-המועצות התיכנון החקלאי הוא חלק מתיכנון כלכלי ריפוי כולל. התכניות קובעות יעדים לטווח זמני מסויים ושלבים לביצוע, המתייחסים לקביעת המיבנה האירגוני של הייצור, למיכסות ולשיטות-פיתוח. כל אלה נקבעים ע"י השלטונות ומחייבים את החקלאי. כבר, התכנית הכלכלית החדשה ("נאפ") מ-1922 כללה קווים כלליים לפיתוח חקלאי. בעקבותיה באו — מ-1928 ואילך — 6 תכניות-חומש. אולם תכנית-החומש השישית ל-1956/60 שונתה. בעקבות המגמה לדיצנטראליזציה של התיכנון והפיתוח של הח' לתכנית שבע שנים (1959—1965). נוסף על תכניות-הקבע מכריזה הממשלה הסובייטית מדי פעם על "מיבצעים מיוחדים". ב-1948, למשל, הוכרז על "מיבצע מחזור-הזרעים", שנועד להעמיד תוך שנתיים את כל מחזורי-הזרעים הנהוגים בבריה"מ על דפוסים קבועים ומסויימים, שצנברו מראש בשביל כל איזור ואיזור. התכנית לא בוצעה.

התיכנון החקלאי בדרג הכל-ארצי נערך ע"י הוועדה הממשלתית לתיכנון (גוספלאן) בשיתוף מיניסטריון-הח' על-סמך "תחזית" לכל ענפי הכלכלה. תחזית זו נערכת על-סמך הנתונים המתקבלים ממוסדות התיכנון של הרפובליקות השונות. הוועדים הכלכליים, המיניסטריונים והמחלקות השונות, כל מיפעל וכל יישוב חקלאי חייבים להכין תכנית-משלהם לטווח ארוך, המבוססת על תחזית ה"גוספלאן", וכן נערכת בכל מחוז תכנית איזורית מחייבת של הפעולות המתבצעות במשותף ע"י כל היישובים באיזור. סיומו של תהליך התיכנון נעשה בדרג הכל-ארצי ע"י ה"גוספלאן". החקלאים חייבים לפתח את הענפים בתחומים שנקבעו בתכנית, וכן להביא לשוק את הכמויות שנקבעו בתכנית על-סמך התחזיות בדבר התפוקה לכל ענף. נערך גם תיכנון מפורט של השדות, הקובע תכניות עונתיות מפורטות של הזריעה והעיבוד; גם על התכניות הללו מפקחת ועדה חקלאית כל-ארצית באמצעות ועדים איזוריים ומקומיים הכפופים לה.

משטר זה של תיכנון מפורט, קשוח ומחייב לא הביא לתוצאות המקוות. הח' נשארה למעשה עד היום החולה החלשה ביותר בשרשרת ההתפתחות הכלכלית בבריה"מ.

(ג) יאפאן הנהיגה תיכנון חקלאי שהוא דרג-ביניים בין השיטה הנוקטת המלצות וסובסידיות בלבד (נוסח אה"ב) ובין התיכנון הכפוי (נוסח בריה"מ). הפיתוח הכלכלי והתיעוש המהיר של יאפאן אחרי מלחמת-העולם II גרר אחריו התהוות פער גדל והולך בין רמת-החיים של האוכלוסיה העירונית ובין זו של המוני האיפרים הזעירים, וכן בין הגדלת הביקוש של העירוניים למוזן עשיר בחלבונים מן החי ובין טיב התוצר החקלאי המקובל. תכנית-הפיתוח לשנים 1960—1970 נועדה לכוון את הח' לשם התאמתה לתנאים ולצרכים החדשים; יסודותיה: (1) פעולות מקיפות לשימור הקרקע, מניעת שטפונות וטיוב קרקעות. (2) הקטנת מספר החקלאים ע"י ביטול נחלות קטנות והעברת בעליהן לפרנסות אחרות; התכנית ממליצה להקטין את כוח-העבודה החקלאי בשליש במשך 10 שנים ולבטל מיליון נחלות זעירות, שאין

ב-1931, כשהוקמו במסגרת משרד-הח' ועדה לתיכנון השימוש בקרקע, שעסקה בעיקר בחינוך והדרכה, וכן אגף לתיאום בין פעולות התיכנון של השימוש בקרקע בדרג ארצי לבין הפעולות המבוצעות בדרג מקומי-איזורי. החל מ-1938 הוקמו במדינות שונות של אה"ב ועדות לתיכנון חקלאי. שהורכבו מנציגי האוניברסיטה של כל מדינה, נציגי משרד-הח' הפדראלי ונציגי האיכרים. פעולותיהן של ועדות אלו תואמו ע"י משרד לכלכלה חקלאית, שהוקם במסגרת משרד-הח' הפדראלי. ועדות אלו חילקו את כל שטחי אה"ב לאיזורי קרקעות שונות, וחקרו את התכונות הקרקעיות של איזורים אלה, קבעו את השימושים המתאימים ביותר בקרקעות של כל איזור ואיזור, ולסוף תיכנון את השינויים הרצויים בשימוש המקובל בקרקעות השונות וקבעו את הגידולים המתאימים לכל סוגי-קרקע. התכניות לשינויים רצויים אלו פורסמו בתורת המלצות בלבד ולא נכפו על החקלאים. ב-1939 הוקמה ליד לשכת הנשיא גם מועצה לתיכנון המקורות (הטבעיים) הלאומיים, שחבריה נתמנו ע"י הנשיא; היא עסקה בתיכנון ניצול הקרקעות, תיכנון מקורות-המים ובאמי צעים לשימור הקרקע, ופעלה באמצעות האירגונים הקיימים של המדינות השונות.

כפעולות של תיכנון חקלאי אפשר לראות גם את העבור דות הציבוריות המתוכננות והיוזמות באיזורים הכפריים, שבאו להקל על החקלאים בתקופת השפל הכלכלי בשנות ה-30: סלילת כבישים, ייעור ופעולות של שימור-הקרקע. גם מיפעלי הפיתוח האיזוריים הגדולים, כגון מיפעל עמק טנסי (ע"ע) נועדו, בין השאר, לפיתוח הח', ויש לראותם כחלק מפעולות תיכנון ממשלתי מכוון.

תחילה הסתפקה הממשלה בהתערבות מוגבלת בייצור החקלאי הפרטי, במגמה לכוונו ולווסתו באמצעות סובסידיות והסדרת מערכת המחירים לתוצרת החקלאית. עדי-המזון הגדולים, שנצטברו במחסנים בשנות ה-50, חייבו התערבות ממשלתית נמרצת יותר. ב-1956 הוצא צו בדבר הקמת "בנק הקרקע". חלקו הראשון של הצו כולל תכנית בשם "הרזרבה של שטח-העיבוד", המכוונת לתיחום הייצור והקטנת העדפים בחיטה, כותנה, תירס, אורז, אגוזי-אדמה וטבק, והמחייבת את המגדלים לצמצם את שטח הגידולים הללו במשך 3 עונות-גידול תוך קבלת פיצוי בגובה היבול שהיה חזוי מהשטחים המזוברים. חלקו השני של הצו הוא, התכנית לשימור רזרבות, הקובעת מדיניות לטווח ארוך יותר. היא מטילה על החקלאים להוביר במשך 10—15 שנים את כל האדמות הטעונות טיפול מיוחד של שימור-הקרקע; באדמות אלו יינטעו עצים, ייזרע זבל ירוק או ייבנו מאגרי-מים. כפיצוי מקבל החקלאי חלק של ההוצאות לפעולות השימור והפיתוח הנזכרות, וכן סובסידיה שנתית עד שאדמות אלה יחלו להניב שוב.

הנסיזן הזכיה, שהתכנית הראשונה לא קלעה כלל למטרותיה, משום שכספי הפיצויים הושקעו ע"י החקלאים בשיפור ושיבוש של מותר הקרקעות, וכך היתה עליית היבולים שקולה כנגד כל פעולות ההזברה. התכנית השנייה עודנה בעיצומה. לאור השפע שהושג בשנים האחרונות בח' של אה"ב היתוותה הממשלה הפדראלית ב-1962 תכנית חקלאית חדשה, העומדת על 4 עיפים: (1) מישלוח עדי-המזון לארצות מתפתחות לשם מלחמה ברעב והגברת הסחר העולמי; (2) איזון בין הייצור לביקוש באמצעות מכסות-ייצור תוך

(ע"ע: חממה) או במעבדה. חוות-הנסיון משמשות לבחינת זנים, אפני זיבול ודישון, השקאה, מחזור-ורעים, עיבודי-קרקע, הדברת מחלות ומוזיקים, באשה, סדרי-זריעה וכו'. הניסויים נערכים לפי כללי הסטטיסטיקה המודרנית לניסויי-שדה לשם הבטחת דיוק התוצאות ופיננחון.

מבחינים שלבים שונים בניסוי החקלאי: (1) ניסוי-תצפית, לשם בירורן וגיליון של הבעיות הקיימות; (2) ניסוי מוקדם (פְּרִילִימִינָרִי), שבו נכללים — בדרך הנסיון — טיפולים רבים הנועדים לברר את התנאים המתאימים ביותר לבחינה; (3) ניסוי מפורט, המתוכנן במדויק לשם קבלת תשובה על השאלה הנשאלת; נערך במשך כמה עונות; (4) ניסוי ארצי או איזורי, לשם איסוף הנתונים שיאפשרו התאמת התוצאות של (3) לתנאי ארץ או איזור מסויימים; (5) ניסוי-הדגמה, הממחיש את מסקנות המחקר בפני החקלאים. כל השלבים האלה מחייבים אורך-רוח; לגבי גידול חד-שנתי נאמד הזמן הנדרש למחקר בסדר-גדל של 10 שנים. — המיגבלה של ניסוי-השדה היא בכך, שלהלכה תוצאותיו תואמות את השדה הנתון ואת השנה הנתונה בלבד, ואין מלכתחילה דאואת לגבי אפשרות הרחבת שימושן במקומות ובזמנים אחרים משום השוני שבטיפוסי הקרקע, בפוריותה, בנקיונה מעשבי-בר, בתנאי האקלים ומזג-האוויר, בנגיעות במחלות ובמוזיקים וכד'. מכאן ההכרח ברבי-שנותיות של הניסוי החקלאי כתנאי מוקדם להחדרתו למעשה החקלאי.

הראשון שהתחיל בשיטת ניסויי-שדה חקלאיים היה, כנראה, ז'ר.ב. בוסנגו (ע"ע) בצרפת ב1834. ב1837 התחיל בניסוייו ג'.ב. לוז (ע"ע), שהקים ב1843 — יחד עם הכימאי ג'.ה. גילפרט — את תחנת-הנסיון ברוֹתְמַסְטֵד (Rothamsted) באנגליה (ע"ע דשנים, עמ' 237), שהיא חוותיקה ביותר ואחת החשובות בעולם ושימשה דוגמה למוסדות מסוג זה בעולם כולו. היום מצויות תחנות-נסיון חקלאיות בכל ארץ בעלת ח' מפותחת. מהן שנועדו לחקר ענף חקלאי מסויים — ולפעמים אף לגידול אחד בלבד —, ומהן שעוסקות בענפים חקלאיים מרובים.

בא"י הוקמו חוות-הנסיון הראשונות מטעם ההסתדרות הציונית בידי י. אלעזרי-וולקני (י. וילקנסקי [ע"ע]) — בבירושן, בדגניה, במרחביה — לאחר מלחמת-העולם I. ממשלת המנדט הקימה ב1926 חנות-נסיונות מרכזית בעפולה, שלה היו שלוחות באיזורים שונים בארץ; היא התקיימה עד 1949. על תחנות-הנסיונות והמחקר החקלאי במדינת ישראל — ע"ע א"י (כרך-מילואים): חקלאות.

המה"ח הגיע להשגים נכבדים: הועלו היבולים של הגיי-דולים החקלאיים, לעיתים פי 2—3 ואף יותר (כגון חיטה, שעורה, תירס ועוד); הועלו תנובות החלב (למשל: הפרה האי"ת המקומית מניבה 500—600 ליטר חלב לשנה לעומת 5.000—6.000 ליטר של הפרה הגועית במשק המודרני בארץ), הביצים, הדבש וכו'; התגברו על מחלות ומוזיקים מרובים של צמחים ובע"ח, אם בדרך ההדברה ואם ע"י טיפוח זנים וגזעים עמידים לפגעים; הוכנסו לשימוש דשנים כימיים למיניהם ולסוגיהם ושוכללו שיטות הדישון; שופר טיב המוצרים החקלאיים — הושגה עליה במתכונת הסופר בסלק, במתכונת השמן בגידולי-השמן, באורך הסיבים בכותנה וכו'; פותחו מכוונת חקלאיות, המסייעות להפחית את השקעת העבודה ולהזויל את התוצרת; שופרו שיטות לאיסחון

בהן כדי הבטחת הכנסה שנקבעה כמינימום הדרוש; השטח המינימאלי נקבע 2.5 הקטאר למשפחה. כמרכן תינתן עזרה ממשלתית להקל למיליון משפחות נוספות, בעלות נחלות זעירות, את העברתן מן הח' אל מקורות-פרנסה לא-חקלאיים. (3) יושבי-כפר שהח' משמשת להם פרנסה חלקית בלבד, ושמכסת הקרקע העומדת לרשותם היא פחות מ0.5 הקטאר, יוצאו מן הח' לחלוטין או יועברו לאירגון קואופראטיבי. (4) התאמת הייצור החקלאי לשינויים החזויים בצריכה: ייצור החיטה יצומצם ב10%; ייצור האורז יגדל רק בתחום 10%, ואילו יבוא האורז והחיטה יצומצמו; מאידך יוגדל ייצור החלב פי 3, ייצור סלק-הסוכר — פי 4, ייצור הירקות יוגדל ב20%, וייצור הפירות יופל. סך-הכל יגדל הייצור החקלאי בקצב של 2.9% לשנה, ואילו בעקבות הקטנת מספר החקלאים יגדל הייצור ליחידה חקלאית בקצב ממוצע של 5.8% לשנה. כדי להבטיח תמורות אלו בייצור החקלאי, נקבעה מדיניות מחירים ואשראי, המעדיפה את הענפים שהרחבתם דרושה. — שיטת התיכנון היאפאנית פותחה בעקבות שיטות דומות הנהוגות במידה גוברת והולכת במרבית ארצות-אירופה. לפי שיטה זו קובעת הממשלה את המסגרת המכוונת של המערכת הכלכלית, אולם מניחה לפרט חופש-פעולה בתחום מסגרת זו.

על תיכנון הח' בישראל — ע"ע א"י: חקלאות, וכן כרך-מילואים.

ר. ויץ, התיישבות אוזרית מה ואיך, 1954; א. רוקח, עקרונות התיישבות האזרית (מדע, ט' 2-1), 1964; J. D. Millet, *The Process and Organization of Government Planning*, 1947; R. Schickele, *Agricultural Policy*, 1954; V. W. Johnson - R. Barlowc, *Land Problems and Policies*, ch. 14, 1954; FAO, *The State of Food and Agriculture*, 1956, 1957, 1958, 1959, 1960, 1961; H. Halperin, *Agrindus, Integration of Agriculture and Industries*, 1963; Economic Planning Agency, *Japanese Government, New Long Range Economic Plan of Japan*, 1961-1970, 1961.

ר. ו.

המתקרה חקלאי (המה"ח) הוא ביסודו מחקר שימושי, באשר הוא מכוון לפתרון בעיות הח' המעשיות. נוהגים להב-חין בין ניסויי-שדה, הנערכים לקביעת עובדות על בסיס אמפירי, ובין מחקר החושף את גורמי הפעולה ומכליל את העובדות במסגרת רחבה יותר. ניסויי-שדה תחולתם מוגבלת לתנאי הניסוי בלבד (קרקע, מזג-אוויר וכו'), ואילו תקפן של תוצאות המחקר נרחב הרבה יותר. אולם לא תמיד ניתן לתחום תחומים ברורים בין ניסוי-שדה למחקר. מבחינה היסטורית קדם המימצא האמפירי בח' למחקר, לפי היחס שבין הקף ניסויי-השדה למחקר ניתן לדון על רמת הח' באותה ארץ. — המה"ח מתבסס על ההשגים של מדעי-הטבע, הטכנולוגיה או הכלכלה, בהתאם לנושא המחקר, ושיטותיו שאולות מתחומים אלה. בדומה לח' עצמה, גם למה"ח אופי רגיונאלי מובהק; מטעם זה מקיימת כיום כל ארץ מ"ח משלה. יש שמוסדות המה"ח מיועדים לענף חקלאי מסויים, או אף לצמח אחד או לסוג אחד של בע"ח, ויש שהם כוללניים יותר ומטפלים במכלול בעיות הח' האיזורית או בחלק מהן. ת-ת-נסיון או תחנות-נסיון חקלאיות היא משק חקלאי, שמטרתו לשמש מקום לעריכת ניסויי-שדה חקלאיים בתנאי-גידול המחקרים את התנאים הטבעיים של הקרקע, של המיקרו-אקלים והמאקרו-אקלים, של הספקת המזונות, של המים וכו' — כהשלמה לניסויים הנערכים בבתי-צמיחה

לעיל) מסודר — מזה, היו הרקע להקמת שירותי ה"ח. תחילתה של הה"ח המאורגנת היא באה"ב: שם נוסדה כבר ב-1785 האגודה החקלאית הראשונה בפילאדלפיה. ששמה לעצמה למטרה הפצת ידע לחקלאים. השותפות בפעולה זו בין המדינה, מוסדות החינוך הגבוה וציבור החקלאים באה"ב נקבעה בחוקים מ-1862 ומ-1914. באנגליה קיבל הפארלאמנט לראשונה ב-1890 חוק, שהתיר למועצות המקומיות להוציא כספים למטרות ה"ח, ואף הבטיח סיוע כספי לכך מקופת אוצר-המדינה. היום קיימים שירותי ה"ח ברוב ארצות העולם, והצורך החיוני בהגדלת ייצור המזון הביא להרחבה ניכרת בשירותים אלה.

צורות האירגון ושיתות ההדרכה השונות נבדלות זו מזו בהתאם להבדלים במשטרי המדינות. בצורת הבעלות על הקרקע, הרקע החינוכי והתרבותי של האוכלוסיה הכפרית ואופי מוסדות המדע והחינוך הגבוה, שמתפקידם להכשיר את עובדי שירותי ההדרכה ולספק ידע שוטף. צורת האירגון נעה בין מערכת ממשלתית שיטתית ומקיפה, כמצוי באה"ב ובמדינות מערב-אירופה, ובין אירגון חלקי ביותר, כמצוי בכמה ממדינות המזרח התיכון, אסיה ואפריקה.

תפקיד הה"ח הוא לעזור לאוכלוסיה הכפרית ליישם את חידושי המדע בתהליכי העבודה היום-יומית בח', בכלכלת-הבית ובשטחי-פעולה אחרים, הקשורים בחיי הקהילה הכפרית.

הה"ח היא תכנית חינוכית, שבאמצעותה חקלאים מבוגרים וצעירים לומדים ע"י המעש. לפעמים חייבת ההדרכה להתגבר על מסורת בת אלפי שנים, כשהיא מנסה, באמצעות שיטות שונות, להביא את ציבור החקלאים לשינוי בהתנהגותו בהתאם למימצאי המדע. עקרון חשוב בהה"ח הוא — עבודה עם החקלאים ולא למען החקלאים. נושאי ההדרכה הם, בדרך-כלל, נושאים שהחקלאים עצמם קובעים כחיוניים וחשובים ביותר, אם כי מפעם לפעם מניעה ההדרכה את החקלאים למחשבה או לפעולה בשטחים שבהם לא התעניינו קודם-לכן.

הליכים שפותחו ע"י המדע, וכן נסיון מקומי, מופצים הן ע"י הדגמות, פגישות קבוצתיות, עלונים, ראדיו, טלוויזיה, עיתונות, קורסים, השתלמויות ואמצעים המוניים אחרים להפצת אינפורמציה, והן ע"י מגע בלתי-אמצעי בין המדריך לחקלאי הבודד ובני-משפחתו. עצמת ההשפעה וההצלחה של שירותי ההדרכה נובעת מהאמון הניתן להם מצד ציבור החקלאים.

שירותי ההדרכה אינם רק מעבירי ידע מהמחקר לחקלאי ובוחנים את חידושי המחקר בתנאי המשק המקומיים — הם גם מעבירי בעיותיו של החקלאי למעבדות-המחקר במגמה לקרב את המחקר לבעיותיו של החקלאי. אפשר, איפוא, להגדירם כמערכת דו-סיטרי להעברת ידע לחקלאים — מזה ולהעברת בעיות החקלאי למוסדות הלימוד והמחקר — מזה.

על הה"ח בישראל, ע"ע ארץ-ישראל (כרך מילואים): חקלאות.

יה. א.

החינוך החקלאי (ח"ח) המקצועי הוא חלק אינ-טגרלי של החינוך הכפרי: העוסק בח' מרותק לסביבה הכפרית, וגם במסגרת היחידה המשפחתית קיימת זהות בין מקום-העבודה ובין מקום-המגורים — בניגוד לתנאי העיר; החקלאי — איש-הכפר היצרן — חייב לקשור קשר הדוק

ולשימור של התוצרת החקלאית, המאפשרות לשלוח אותה למרחקים ולשמור אותה לעתות-מחסור; הוכנסו לעיבוד שטחים שנחשבו קודם לכן כבלתי-ראויים לשימוש כלל, נקזו ביצות, הורחבו שטחי השלחין ושוכללו שיטות ההשקאה, איזורים חרבים הפכו לחקלאיים; אוקלמו וטופחו עשרות מינים של צמחים ובע"ח חקלאיים: גידולי תבואות, מספוא ומרעה, גידולי-תעשייה, ירקות, פירות, גזעי בקר, צאן, סוסים, חזירים, עופות, דבורים, כתוצאה מכל אלה ניתן היום לצמצם במידה ניכרת את שטח הקרקע הנדרש להונת כל נפש, וניתנה האפשרות לכלכל אוכלוסיות גדולות והולכות. במקום המשבר של מחסור, שהיה אפייני לפנים לארצות רבות, בא בהרבה ארצות של מחקר מפותח — ביניהן גם ישראל — משבר של עדפים. רמת-החיים של האוכלוסיה החקלאית והכללית עלתה בהרבה.

לשם העברת תוצאות המחקר לידיעת הציבור החקלאי קיים קשר הדוק בינו לבין ההוראה החקלאית הגבוהה וההדרכה החקלאית (ר' להלן). המה"ח מתבצע במסגרת פקולטות לח' של אוניברסיטות או במסגרות נפרדות. תחילתו היו הפקולטה לח' באוניברסיטת מינכן, שהוקמה ב-1803, האקדמיה הממלכתית לח' ולייעור בסטוקהולם מ-1811, ביה"ס הלאומי לח' בגרינון שבצרפת מ-1826, הפקולטה לח' באוניברסיטת פיזה שבאיטליה מ-1840. חשיבות רבה ביותר היתה לתחנת-הנסיון החקלאית ברותמסטד שבאנגליה (ר' לעיל), שהשפיעה על קידום המה"ח בעולם כולו. היום מתנהלת פעולת-מחקר ענפה בהרבה ארצות, נוסף על רותמסטד, קיימים באנגליה עוד כמה מוסדות חשובים למ"ח. מרכזים חקלאיים גדולים אחרים הם, בין השאר: זה של ואחנינגן שבהולנד, שנוסד ב-1876, והוא מן הגדולים באירופה ומקיף מוסדות-מחקר מרובים בשטחים שונים של הח'; המכונים הלאומיים לח' בפאריס (1846) ובמדריד (1855); המרכז החשוב למ"ח, שהוקם לאחר מלחמת-העולם II בפולקנרדה שעליה בראונשוויג בגרמניה המערבית — שה"כ קיימים במדינה זו כ-250 מוסדות למ"ח. ב-1862 נחקק באה"ב חוק להקמת סוכנות פדראלית לפיתוח הח', ומאז פותחה בארץ זו מערכת ענפה מאד של מוסדות מ"ח, שתקציבם הכולל מגיע לכ-1/2 מיליארד דולר לשנה. בריה"מ פיתחה אף היא מערכת מסועפת של מוסדות מ"ח: 227 מכונים ותחנות-נסיון כוללניים, ובראשם האקדמיה הסובייטית נעה בין מערכת ממשלתית שיטתית ומקיפה, כמצוי באה"ב המיוחדים לענפים מסויימים ומיוחדים של הח' ושל המה"ח. המה"ח מגוון מאד ומקיף את כל הבעיות החשובות של הח' המודרנית. מטרתו — הגברת היבולים ושיפור טיבם, הנמכת הוצאות-הייצור והעלאת רמת-החיים של החקלאים. תכניות המחקר מכוננות בחלקן לפתרון בעיות חקלאיות דוחקות, ובחלקן לטווח ארוך, במטרה לפלס דרכים חדשות, וכן לחזות מראש בעיות העשויות להתעורר בעקבות תהליכים כלכליים וביולוגיים שונים.

על המה"ח בישראל ע"ע א"י, עמ' 1032, 1044—1046.

א. מראני, תכנון נסיונות חקלאיים ועריכתם, תש"ך; J. R. Blanchard - H. Ostvold, *Literature of Agricultural Research*, 1958.

ש. ה.

הדרכה חקלאית (ה"ח). השינויים במבנה הכלכלי בראשית המאה ה-19 — מזה, ותחילתו של מחקר חקלאי (ר')

זו. שיש בה משום פגיעה בזכות הבעלות על הקרקע. כפי שנראתה מוגדרת בתקופת הליבראליזם הכלכלי. היא פרי הכרח כלכלי של כל המדינות המפותחות. תחילה נחקקו חוקים לטיוב אדמות הביצות; את העבודות הטכניות של הייבוש לא ניתן היה לבצע אלא באיזורים נרחבים, ומכאן נבע הצורך בתחיקה שתטיל על בעלי האדמות את החובה להשתתף באותן העבודות. שתקבע שינויים במיבנה של אחוזותיהם ושתסדיר, לאחר סיום העבודות, את שמירת התעלות והמיתקנים ההידראוליים שנתקנו למטרה זו. באותו פרק-זמן נתנו המדינות את דעתן על חלוקה הוגנת ומועילה של מיההשקאה, ולשם כך יצרו תחיקה מקפת. שהטילה על בעלי האדמות חובה להתאגד לשם ביצוע העבודות, או קבעה את הכללים, את השיעורים ואת התורים לחלוקת המים, אח"כ באו חוקים להגנת היערות כגורם חשוב לאקלים ולמטרת-המים, להסדרת השימוש באדמות-המירעה, להגנה משותפת מפני מזיקי-הגידולים ומפני מחלות מידבקות של בעה"ח. ועוד; יחד עם זאת הופיעו — בקודפסים או בחוקים מיוחדים — הוראות המסדירות, אגב הטלת חובות מיוחדות, את אירגון הפריון של האדמה. הדאגה לפריון זה היתה — בצד הגורם הפוליטי-סוציאלי — כוח דוחף לקביעת חוקית של זכויותיהם וחובותיהם של העוסקים בעבודה-החקלאית. לכל החוקים האלה נודע אופי מובהק של משפט חקי-לאי מיוחד, שהתפתחותו לא חלה בצורה אחידה בעולם כולו. אולם עקרון שנתקבל כמעט בכל מקום הוא — שהאדמה חדלה להיות ביסודה נושא לבעלות פרטית: היא נחשבת עתה כאמצעי-ייצור, המיועד והכפוף לטובת הכלל. לפיכך חלה המורה עמוקה בערכים המשפטיים הקשורים במטרות הכלכליות והחברתיות של ייעוד האדמה; העצמאות המשי-פטית, שהיתה לפני גורם יסודי במשפט הבעלות, הוגבלה וצומצמה עד לממדים נטולי-ערך בגלל התערבות המדינה, המבקשת להשיג מטרות של תועלת חברתית. תופעה זו משותפת לכל המדינות המתקדמות מבחינה טכנולוגית, ללא תלות בטיב משטרן ובמגמות ובערכים החברתיים שבהם הן דוגלות להלכה או למעשה, בין אם הפקיעו את הקרקעות מידי בעליהן ובין אם השאירו את הבעלות הפורמאלית-חוקית בידיהם.

מבחינה חברתית מבחינים בין צורות משק חקלאי המבוסס על קרקע פרטית או חכורה ובין צורות משק המבוסס על בעלות משותפת של הקרקע ושל אמצעי-הייצור האחרים, או של הקרקע בלבד. בין אם זו שייכת למדינה או לגופים ציבוריים שיתופיים, לצורה הראשונה מייחדים את הכינוי חנה (אנגל' farm), שבו נכללים — נוסף על המיבנים החקלאיים — גם מיבני-המגורים. — המשק החקלאי הקולקטיבי מציג: ברוסיה הסובייטית (קולחוזים — ע"ע מועצות, ברית ה: חקלאות) ובמידה מצומצמת יותר במדינות הגוש הקומוניסטי באירופה — מזה, ובמדינת ישראל (קבוצה וקבוץ [ע"ע], מושב שיתופי, מושב-עובדים — ע"ע א"י, 837—838, 947—949; וע"ע א"י [כרך-מילואים]) — מזה, המשק הקולקטיבי הממלכתי מיוצג בבריה"מ ע"י הסובחוזים, ובסין (ע"ע: חקלאות) הקומוניס-טית — ע"י הקומונות העממיות.

על החקיקה החקלאית בישראל — ע"ע א"י, עמ' 817—822; וע"ע א"י [כרך-מילואים]: חקלאות. וע"ע קרקעות, דיני-.

עם הטבע והקרקע ולקיים קשרים אנושיים-חברתיים עם שותפיו בכפר, במסגרת שהיא מצומצמת. מכאן שבתכנית חינוכית חקלאית-כפרית יש לשים דגש באספקט ההומניסטי-חברתי לא פחות מאשר בלימוד הטבע והח. מבחינה מקצועית על החה"ח להכשיר את החניך לייצור ולשיווק התוצרת בדרך היעילה ביותר, לשימור אוצרות-הטבע, לניהול משק יעיל, לקיום מסגרת משפחתית-חברתית נאותה ולהשתתפות פעילה בחיים הציבוריים במישור הכפרי.

מסגרות החה"ח. החינוך הקדם-חקלאי הוא חלק של החינוך היסודי לבני-הכפר, ומטרותיו המקצועיות בעיקר — פיתוח הבנות-היסוד והנחת יסודות ריגושיים חיוניים מתוך מגע בלתי-אמצעי עם החי והצומח. — החינוך החקלאי המקצועי — מטרתו להקנות הכשרה מקצועית לאלה הרוצים בה, הזקוקים לה, ושיפיקו ממנה תועלת מקצועית בסיומה. משום כך ברוב ארצות העולם ניתנת הכשרה זו כמעט אך ורק לבני חקלאים.

החה"ח ניתן בעולם במסגרות שונות: באירופה המרכזית והמערבית נהוגה חניכות חקלאית, מלווה לימודים בבי"ס מקצועי-חקלאי משלים, שהוא חובה על בוגרי-בי"ס יסודי (גילאי 14—16); במקביל לוקיים בבי"ס מקצועי-כפרי לכלכלת-בית לבנות. ההוראה ניתנת במסגרת יום-לימודים ארוך אחד לשבוע. תכנית-הלימודים ועונות הלימודים מתאמים לאיזור מבחינת התוכן והעיתוי. מחייבים את הנער לבצע חלק מחניכותו במשק זה, ואת השאר במשק ההורים. בבי"ס חקלאי בדרג נמוך לגילאי 17—20 מתבסס על החניכות ונועד להכשרת עובדים מקצועיים; הלימוד בו מסתיים בבחינות מקצועיות ובקבלת דיפלומה. בבי"ס חקלאי בדרג בינוני לגילאי 17—20 נועד להכשרת מנהלי-עבודה ומנהלי-חיות. בבי"ס חקלאי גבוה (אוניברסיטאי) נועד להכשרת אגרונומים. — בארצות-הברית לא נותרו כמעט בת"ס חקלאיים מיוחדים, אלא ח"ח תיכון ניתן במסגרת חינוך-החובה בביה"ס התיכון הכפרי לבני 15—18, כשהוא מלווה פעולות חקלאיות-חברתיות בתנועת נוער חקלאי לומד; במקביל לכך קיימים לימודי כלכלת-בית לבנות, וגם תנועה מקפילה לבנות. — בברית-המועצות ובאירופה המזרחית ניתן ח"ח פוליטכני במסגרת בבי"ס תיכון-כפרי.

בעיות החה"ח המשותפות לכל הארצות הן עידכונן לאור ההתקדמות המהירה של המדעים הטחורים והמיושמים כאחד, והפיכתו של ביה"ס החקלאי למורה-דרך לסביבתו. הנהירה מן הכפר אל העיר מחייבת הכשרה להעלאת הפרודוקטיוויות של היחיד, מצד אחד — למען הכדאיות של חיי-חקלאות, ומצד שני — לשם הבטחת המשך אספקת התוצרת החקלאית ע"י אוכלוסיה כפרית מצטמצמת לאוכלוסיה לא-חקלאית גדלה. וע"ע חנוך: חנוך מקצועי.

על החה"ח בישראל ע"ע ארץ-ישראל: חקלאות [כרך-מילואים].

C. Hammonds, *Teaching Agriculture*, 1950; E. W. Garris, *Teaching Vocational Agriculture*, 1954.

א. יר.

התחיקה החקלאית המודרנית — במשמעותו המצומצמת של מושג זה, המתייחסת להסדר החוקי של המעשה החקלאי ממש, ולהבדיל מדיני-קרקעות (ר' לעיל, עמ' 875) — ראשיתה במאה ה-19, ועיקר התפתחותה במאה ה-20. חקיקה

לים השופעים גם היום. הכתוב משבח את ככר-הירדן שהיתה לפנים „פלה משקה” (בר' יג, י), ואף היום היא ארץ מבורכת במימיה. הגנה, המעין והבאר השופעים מים מתוארים בכתובים רבים כסמלי העושר והביטחון, והם מוטיבו יסודי בחזון העתיד על הפרחת השממה (ישע' מא, יח—יט; שם מד, ג; יחז' מו, א—יב; יואל ד, יח; זכר' יד, ח; תהל' קו, לה; ועוד). בני ישראל, כשכבשו את כנען, מצאו ארץ בעלת תרבות חקלאית מפותחת ומיושבת בצפיפות (השו', למשל, דב' ו, י—יא, ועוד הרבה). גם מקורות מתקופת השלטון המצרי בארץ כנען (ימי האבות, ואף לפניהם) מעידים, שהיה רווח בה גידול חיטים ושעורים, תאנים, גפנים וזיתים ועדרי צאן ובקר. חושבי כנען היו מרופנים בשפלה לרגלי ההרים, ליד מעיינות או בארות. ספק אם בני ישראל, שהיו „רועים במדבר”, הכירו את עבודת-האדמה ואת תנאי הארץ, וכנראה שזמן ניפר עבר עד שלמדו את תורת הח' בארץ מושבם החדשה. בתקופת המעבר נראה שעיסוקם העיקרי היה המיר-עה — כבימי האבות. בשירת דבורה אין עדיין הד לעיסוקם של השבטים בח' (אף שללא ספק כבר עסקו בה בתקופה זו), ואילו שבט ראובן מתואר בפירוש כישוב „בין המשפטים לשמוע שרקות עדרים” (שופ' ה, טו). אולם מאוחר קצת יותר מצינו את גדעון „הבט חטים” (שם ו, יא), והאיכר הישראלי מופיע בחלומו של איש מדין בדמות „צליל לחם שעורים” (שם ו, יג). רבות סבלו החקלאים העברים מהשב-טים הנודדים שבאו מן הדרום: „והיה אם זרע ישראל ועלה מדין ועמלק ובני קדם ועלו עליה, ויחנו עליהם וישחיתו את יבול הארץ עד בואך עזה” (שם ו, ג—ד). בהמשך תקופת השופטים הלכה ונתחזקה הח' העברית בארץ, ולוח גזר (ע"ע) הוא עדות לידע חקלאי ניפר. עם התייצבות הכיבוש וחלוקת הארץ לשבטים ולבתי-אבות נתחזק הקשר בין האיכר לאדמתו.

במאה ה-12 לפסה"ג התיישבו בארץ הפלשתים, שהביאו מכרתיים תרבות חקלאית חדשה של גידולים ומכשירי-עבודה. אפשר שהשימוש ביתד-המחרשה ובדברבן העשויים מתכת (במקום כלי-העץ הקדומים) נלמד מן הפלשתים, שהכניעו את בני ישראל ואילצו להודקק להם בהתקנת הכלים החק-לאיים האלה והשתתם (שמ"א יג, יט—כא). עם התבססות המלוכה, בימי דוד, נפלו לידי המלך שטחי מירוע ומטע נרחבים (דה"א כו, כו—כט), ובימי שלמה הורגשה בכל העם רווחה בח' (מל"א ה, ה). מבין מלכי יהודה מתואר עזייהו כ„אהב אדמה”, שבנה „מגדלים במדבר ויחצב ברות רבים... אפרים ולרמים בהרים ובכרמל” (דה"ב, כו, י). עדות למפעלו נתגלתה בהר הנגב, בצורת משק חקלאי שהיה מבוסס על הזרמת מיהנגר מההרים לשדות שביניהם, ונראה שמשקים כאלה היו תחנות משמר ואספקה בדרכי השירות בנגב. לאחר מותו של עזייהו הורע המצב, ושטחי ההתיישבות החקלאית נצטמצמו; נראה, שמפחד האויב נדחקה ההתיישבות לאזורי ההר. יחד עם זה הגיעה הח' בתקופה זו לרמה גבוהה מבחינה אגרוטכנית, דבר שבא לידי ביטוי בפירוט עבודת האיכר (ישע' כח, כד—כז), שבו צוינו דרכי חריש וכלי-ידים משוכללים ביותר, בנבואות-התוכחה חוזרת ונשנית האזהרה מפני חורבן הה', באותה תקופה כבר היה ידוע בנין „מדרגות” בהרים (שה"ש ב, יד).

על היחסים האגראריים שבתקופת המקרא למדים אנו מדיני התורה, מתיאורי ההתנחלות והחלוקה

הח' בא"י הקדומה. יש הוקרים המקדימים את ראשית הח' בא"י לתקופה המסוליתית, אולם לא נמצאו הזכחות חותכות לכך; ייתכן שהמימצאים של מכתשים, עליים ומגליייד מאותה תקופה אינם מעידים אלא על איסוף וצריכה של צמחי-בר. עדויות ברורות על תרבות צמחי-בר וביות חיות נמצאו מן התקופה הנאוליתית, ועל ח' מפותחת ביישובי-קבע — מן התקופה הכאלקוליתית, כגון מגורות-התבואה, המכתשים, החרמשים והכלים האחרים כתלילאת אל-ע'סול (ע"ע א"י, עמ' 240—245).

נחלקו דעות החוקרים בדבר התמדתם או שינויים של התנאים האקלימיים בא"י בתחומי הזמנים ההיסטוריים. לבסוף גברה הדעה — על סמך ניתוח כל הנתונים הארכאולוגיים והספרותיים, — שנוף הארץ ותמורות עונות-השנה לא נשתנו, ושתחומי המטע והמירוע בארץ חפפו תמיד את אזורי פלחת-הבעל של ימינו ולא חלו בהם שינויים ניכרים. יישוב חקלאי צפוף היה באיזורים שכמות מש-קעיהם עולה על 300 מ"מ, ואילו בנגב הצפוני לא היתה התיישבות חקלאית יציבה, אלא שורעו בו אחת לכמה שנים, ויש שבשנים גשומות קיבלו יכולי-כרחה — עד „מאה שערים” — של שעורים; הנגב הדרומי תמיד היה מדבר, גם מבחינת הייעור, כנראה, לא היה נוף הארץ מראשית תקופת המקרא שונה מזה שמלפני 2—3 דורות. החקלאות האינטנסיביות בפנים-הארץ לא הניחה מקום להתפתחות יער ולקיומו. פרט לאיזורים הרריים אחרים (השו' יהו' יז, טו; שמ"ב יח, ח); יערות נרחבים היו רק על גבולה הצפוני-מזרחי והצפוני של הארץ, בבשן ובלבנון.

הח' בא"י לפני המקרא (ע"ע א"י, עמ' 807—810). במשך כל תקופת ההתיישבות בארץ התנהלה המלחמה בין המירוע והמטע ובין היער והשממה. פעמים רבות בא לידי ביטוי בתנ"ך הרעיון, שהתפתחות היער היא תוצאה של חורבן הח' (השו' הו' ב, יד; מ"ג, יב; ועוד). בעינות מלחמה ולאחריהן נעזבו שטחי המירוע, ובהם החלו להתפתח עשבי-בר, צמחי בתה וחורש („... כעזובת החרש והאמיר אשר עזבו מפני בני ישראל והיתה שממה” [ישע' יז, ט]); בעידי חורבן הח' גדלו ונתרחבו שטחי המירוע (השו' שם ז, כה), שלא היו נפוצים בימים כתיקנם בארץ, שעיקר כוחה היה בפירותיה ובתבואתה (השו' דב' ח, ח). מן הכינוי „ארץ זבת חלב ודבש” אין להסיק על משקלם הרב של שטחי המירוע לעומת שטחי המירוע. מן הכתובים — וכן מדברי חז"ל בתקופה מאוחרת יותר — עולה, ששטחי מירוע נרח-בים היו בעבר-הירדן ובבשן, ואילו בפנים-הארץ היתה עבודת-האדמה הגורם העיקרי והמכריע; המיקנה — שגיי-דלוהו כאן בקנה-מידה מצומצם — ניוון בעיקר משלפי המירוע.

את דמות חקלאותה של א"י קבעו שטחי המירוע והמטע של בעל, וכבר הכתוב מדגיש עובדה זו בשבחה של א"י, אשר „למטר השמים תשתה מים” — לעומת מצרים, שהיא כולה שלחין (דב' יא, י—יא), אך בסמוך לכך באה האזהרה מפני עצירת הגשמים בעקבות החטא (שם יז), ופעמים רבות הוזכרו בתנ"ך — וכן בספרות חז"ל — שנות רעב ובצורת עקב עצירת גשמים. כתוב אחד מציין את א"י כ„ארץ נחלי מים, עינות ותהומות יוצאים בבקעה ובהר” (שם ה, ז), אך אין להסיק מכאן שהיו בארץ בזמן מן הזמנים יותר מאותם מאות המעיינות הזעירים ומעט המעיינות הבינוניים והגדיר-

היחסים האגראריים בתקופה זו היו נתונים לתנודות בהתאם למדיניות הכובש הרומי. לאחר החורבן הפקיע אספסיינוס קרקעות של יהודים וציווה למכרן או להחכירן (יוסף בן מתתיהו, מלח' ד, ו' 1); קרקעות אלה נקנו בעיקר ע"י גויים, שהחכירום, בדרך-כלל, לבעליהם הקודמים, ואלה רכשו עם הזמן בחזרה. לאחר החורבן נמצאו עשירים מופלגים, כגון בית הנשיא, ר' אלעזר בן עזריה ועוד, שרכשו, כנראה, מן הרומאים קרקעות ללא יורשים. ר' טרפון, שנשאל באותם הימים, "איזהו עשיר", השיב: "כל שיש לו מאה כרמים, מאה שדות ומאה עבדים שעובדין בהן" (שבת כ"ה, ע"ב); אולם ניכר שרק מעט בעבודה החקלאית נעשה בידי עבדים; בעיקר הועסקו בה אריסים, חוכרים ושכירים. על דיני סיקריקין ואנסים ועל תקנות-חכמים למניעת ספרות בקרקעות — ע"ע קרקעות, דיני.

בזמן מלחמת בר-כוכבא נפגעה הח' קשה, ברם מהאיגרות שנמצאו לאחרונה נמצאנו למדים, שאף בעיצומה של המלחמה הוסיפו לקנות שדות ולחכרם. בשעת דיכוי המרד נחרבו כליל איזורים חקלאיים, "שבא אדריינוס החריב העולם"; הגליל, שהצטיין בזיתיו המרובים, נוצר בו מצב ש"אינן זיתים מצויים" (יר' פאה, ז' א'). אולם הח' התאוששה מהר, הריסותיה שוקמו, והיא החלה להתפשט לכיוון איזורי-הספר הצפוניים (תוס' כלא' ספ"ב). לתקופה זו שייכות האגדות הרבות על שפעה ופוריותה של א"י (כתוב' ק"ב, ע"א).

בראשית תקופת האמוראים חל משבר בח' בעקבות פגעי-טבע חמורים והכבדת המסים, בגללם הקלו אף בדיני שביעית (ע"ע שמטה), שעד אז הקפידו על שמירתם (סנה' כ"ו, ע"א). התחיל תהליך של נישול המתיישבים היהודים מאדמותיהם התפשטות התיישבות נכרים. ההלכה התחילה לדון בשאלות המתעוררות כשרובה של א"י בידי גויים. בעקבות סבלם של החקלאים גברה בריחת היהודים מן הכפרים לערים ומן הח' לעיסוק במסחר, ור' אלעזר בן פדת קבע — בניגוד לדעה שרווחה בכל הדורות הקודמים: "אין לך אומנות פחותה מן הקרקע" (יבמ' ס"ג, ע"א). חכמי ישראל שבאותו דור ויתרו על התקנה החקלאית ש"אין מגדלין בהמה דקה בא"י, ור' יוחנן אף המליץ על גידול צאן (חול' פ"ד, ע"א). המתיישבים הנכרים לא השכילו, כנראה, לעבד את האדמה מתוך התמסרות, ושדות רבים הפכו מירעה, חורש ויער. ירידה זו נמשכה כל ימי התקופה הביזנטית, ואף הכיבוש הערבי לא הצליח לעצרה. חלק ניכר מהמדרגות שבהרים — שעל החוקתן עמדה הח' באי-זורים אלה — נהרס, ואדמתן נסחפה לעמקים, ששם סתמה את אפיקי הגיאיות והנהרות, מה שגרם מצידו להיווצרות ביצות; וכך נתהווה המצב, שהתקיים עד לדורות האחרונים, ובו נתקלה ההתיישבות היהודית החדשה בסוף המאה הקודמת. הגידולים במקרא ובספרות חז"ל נזכרו שמות הגיי-דולים והצמתים רק בדרך אקראי, ולכן מפתיע מספרם הרב במקרא נזכרו למעלה ממאה, ובספרות חז"ל הא"יית נוספו עוד כמספר הנה, ברובם מגידולי א"י, עיקר שבחה של א"י בשבעת מיניה: "חטה ושעורה וגפן ותאנה ורמון... וית-שמן ודבש" (דב' ח, ח) — כלו' תבואה, פירות ומוצרי-פירות (מן הזית — השמן, ומן התמר — הדבש). — המשק החקלאי בארץ היה אוטארקי ומעורב, דבר שבנוטא בעצתו של ר' יוחנן: "שיהו נכסיד משולשין: שליש בתבואה, שליש בזיתים, ושלש בגפנים" (ב"מ ק"ז, ע"א).

לשבטים ולבתי-אבות ומסדרי גאולת הקרקע שבמגילת רות (ד). יסוד הח' היה המשק הפרטי הקטן, שהתבסס על עבודה עצמית, פרט לתקופת הקציר, שבה נעזר בעל הנחלה בפועל-לים שכירים (בועז שמר בעצמו על הערמה וזרה אותה יחידי בלילה). עניים חסרי קרקע זכו ב"מתנות-עניים": לקט, שכחה, פאה, מעשר-עני. עם הקמת המלוכה קם מעמד של בעלי-אחוזות מקרב שרי המלך, וכבר שמואל הזהיר מפני זה: "ואת שדותיכם ואת כרמיכם וזיתיכם הטובים יקח ונתן לעבדיו" (שמ"א ח, יד). לדוד היו אחוזות גדולות, שעליהן מינה מפקחים (דהיי"א כו, כו—כט) — אולי שטחים שנכבשו מן הגויים או קרקעות-פיתוח, שעמדו שוממות לפני כן והמלך הכשירן ועיבדן. היו, כנראה, גם מקרים שבהם נושלו חקלאים מאדמותיהם בידי המלך או השרים, ע"י החרמה או קניה מאונס, הנביאים התריעו נגד "מגיעי בית בבית, שדה בשדה יקריבו עד אפס מקום" (ישע' ה, ח). אולם, נראה שאפילו בימי המלכים עובדי עבודה-זרה היה, בדרך-כלל, תוקף לחוק ולנהוג של שמירת זכויות, נחלת אבות" (מל"א כא). בעצם ימי המצור קונה ירמיהו חלקת-אדמה בתוקף זכות הגאולה (ירמ' לב, ז—יב). לאחר החורבן השאיר נבזוראדן מדלת העם, לכורמים וליוגבים" (מל"ב כה, יב), והכוונה, כנראה, לאריסים או לשכירים באחוזות המלכות.

מעטים הם הנתונים על מצב הח' בארץ לאחר חורבן בית ראשון. בתקופת שיבת ציון היה מצב הח' ביישוב היהודי בכל-רע, דבר שבא לידי ביטוי בנבואות חגי, זכריה ומלאכי; כנראה נשארו שדות רבים ללא גואל, ומדברי נחמיה (ה) משתמע שחלקם הגדול עבר לידי השרים והמשפחות המיר-חסות. — בעל איגרת אריסטאס, מן התקופה ההלניסטית, מוסר (סי' קט"ו) על יחידות-קרקע גדולות (100 אורה — כ 275 דונם), ומכאן עדות ליישוב דליל למדי. אולם מהפירוט של ג'ון (ע"ע) שמאותה תקופה אנו למדים על מצב משופר יותר של הח' בארץ, שאף ייצאה תבואות לחו"ל.

המקורות מתקופת המשנה והתלמוד עשירים בחו-מר לתולדות הח'. על גודל יחידות-הקרקע בסוף תקופת בית שני ניתן ללמוד מהמסופר ע"י אוזביוס על שני נכדיו של יהודה אחי ישו, שהצחירו בפני השלטון הרומי שהם מתפר-נסים משטח של 39 פליטרות (= 34 דונם): הרי שיחידת-הקרקע שפירנסה משפחה היתה של 17 דונם. בכמה מקומות בספרות התנאים נזכרת יחידה של בית-כור (משנ' ב"ב ז' א, ועוד) — כ 23 דונם — כשדה גדול וכירושה הגונה. בדין על שטחי-עיבוד רגילים מדובר על "בית הפרס" (לאט' forus = חלקת חריש), ששטחו בין ארבעה לחמשה בתי-סאה (3—3.5 דונמים [אהל' י"ז, א]); גם בין חווי מכירת-הקרקע מומנו של בר-כוכבא, שנמצאו לאחרונה, מצויים שטרי-מכירה של חלקות בנות חמישה בתי-סאה. בהמשך הזמן הצטמצמו היחידות המשקיות עוד יותר; לדעת חכמים, שדה בר-חלוקה בירושת האחים הוא כדי שיהא לכל אחד מהם סאה ומחצה (קצת יותר מדונם), בעוד שר' יהודה מסתפק במחצית השטח הזה (משנ' ב"ב א' ו'; תוס' ב"מ י"א, ט). זו היתה יחידת-השטח מבחינת רנטאביליות העיבוד, ונראה שלכל חקלאי היו חלקות אחדות כאלה; אולם היו מקרים שהאיכר הוציא את פרנסתו, ולו בדוחק, מחלקות קטנות, כאותו כותי שהתפרנס משדה של בית-סאה אחד (3/4 דונם [כתוב' ק"ב, ע"א]) — מה שמעיד על עיבוד משוכלל ואינטנסיבי ביותר.

האורן, האלה, האלוף, האשל, הבכא, ההדס, הלבנה, עץ-השמן, הערבה, הערער, הצאלים, הצפצפה, התרוה, אף שנחלקו החוקרים בזיהוי מקצתם — ברור שכל אלה עצי-בר, הגדלים בארץ גם בימינו. נוסף על אלה נזכרו במקרא עצים שהובאו מהארצות השכנות: הארו, הברוש, התדהר, התאשור, או מארצות-הדרום: האהל, האלמוג (או האלגום), ההבנה, על שמות אלה נוספו בספרות חז"ל עצי-סרק אחדים: האשכרוע, האשוח, האוג, המיש, ההרדוף, ועוד. עצים אלה גדלו בר או שהיו ניטעים למטרות בניין ותעשייה.

הקטניות. במקרא נזכרו: הפול, העדשים, החמץ (החמיצה), במשנה נוספו עליהם: הכרשינה, התלתן (החילי-בה), התורמוס, הטופח, הפורקן. כמורכב גידול קטניות-קיץ מהסוג לוביה (הפול המצרי ופול-החרוב). חשיבותן של הקטניות בטיוב הקרקע עדיין לא היתה ידועה (השו' ב"מ ק"ו, ע"ב—ק"ו, ע"א).

צמחי-מקשה הם גידולי קיץ קדומים; מהם מוזכרים בתורה קישואים ואבטיחים (במד' יא, ה). הקישואים (צורת-יחיד המשנאית: קישות) זהים עם Cucumis melo (sativus var. Chate חז"ל נמנו מיני דלועים, שהחשובה שבהן היתה הדלעת היוונית (ארמ' קרא), היא Lagenaria).

ירקות ותבלין. את הירקות גידלו כרגיל בגינה בהשקאה, התורה (שם) מונה בצלים, שומים וחציר עם הירקות שבני ישראל אכלום במצרים: החציר זהה לחרשה (ארמ' פרת) או לקפלוטין שבספרות חז"ל (= Allium porrum). עם המרורים, שמצוה לאכלם בפסח, מונים חז"ל את החסה (החזרת), וכן את העלשים, החרחבינה, התמכה והמרור, שהם עשבי-בר. מבין הירקות הירבו לגדל למאכל וכתבלין ירקות ממשפחת הסוככיים: כרפס, שבת, שומר, פיטרוסילינן, גופנן ואיסטפנינן. מן המצליבים הירבו לגדל כרוב, צנון, נפוס, לפת, חרדל ולפסן; את החרד (ארמ' סלקא) החשיבו מאד. כמורכב גידלו מיני ירבוז, קינורס, רגילה (פרפחינה) ולוף. — בתקופה העתיקה הירבו ללקט עשבי-מאכל. מהם נזכרו בתנ"ך: האורות (Eruca; גרגיר בלשון המשנה), המלוח והחלמית. בספרות חז"ל נוספו עליהם עשרות מינים אחרים. — מבין צמחי-התבלין הוזכרו במקרא: האיזוב, הגד, הכמון והקצת. בספרות חז"ל נוספו: הסיאה, הקורנית, הפיגם, המינתה, הכישות ואחרים. — מצמחי-הרפואה צוינו בתנ"ך: הדודאים, הראש והלענה והפקועות. בספרות חז"ל נוספו עליהם מינים אחדים, ביניהם: החלתית (Asa foetida), הכרניא (Carum carvi) ועוד.

צמחי-בשמים, קטורת ונוי. במקרא נמנו: אהלים, בדולח(?), בשם, חבצלת, חלבנה, כופר, כרכום, לבונה, לוט, מור, נכאת, נרד, צרי, קדה, קנמון, קציעה, קנה-בשם ושושן. רובם המכריע של צמחי הבושם והקטורת הובא ממרחקים — מארצות טרופיות שבאפריקה ובדרום-אסיה, מחציהאי ערב, ואף ממורדות ההימאליה (נרד). בא"י גדלו רק הכרכום, הכופר, הלוט והחלבנה, ומצמחי-הנוי — השושן והחבצלת. בתקופת המשנה גידלו נוסף על המינים האלה: רוד, יסמין, איריס, קיסוס, אַזוביון ועוד. מבין צמחי-הבושם נודעה חשיבות כלכלית גדולה בזמן המשנה והתלמוד לאפרסמון או למור, ששמעו יצא לתהילה ברחבי העולם העתיק (וע"ע בשמים; בשמים).

עם צמחי-ה"תעשייה" נמנים צמחים שהם או מוצריהם

התבואות. בתנ"ך נמנו החיטה, השעורה והפוחית (היא החיטה הדיגריגרית). המשנה מוסיפה עוד שני מיני-דגן: השיפון (שהיא, כנראה, חיטה-הספלטת) ושבלת-השועל (שהיא השעורה הדיגריגרית). כל חמשת מיני-הדגן הם גידולי-פלחה חרפיים. ברוב איזורי הארץ גידולם כגידולי-בעל, פרט לעמק-הירדן ובקעת יריחו, ששם גידולם בהשקאה. מתוך שיחידות-הקרקע שעמדו לרשות החקלאי היו קטנות למדי, היה גידולן של התבואות אינטנסיבי (ר' לעיל, עמ' 906/7), ובדרך זו השיגו יבולים גבוהים. כשם שהכתוב מציינו, שיצחק קצר בנגב פימאה משיעור הזריעה (ברא' כו, יב), כותב גם וארו (Rerum rusticarum libri, 1, 4) בתקופה מאוחרת, שבטוריה — שם הכולל גם את א"י — השיגו יבול של מאה שערים, פי ששה מאשר באיטליה (השו' מתי 13, 8). הפתגם: "כלום אדם זורע סאה — אלא להכניס כמה כורין?" (פסח' פ"ו, ע"ב) מלמד, שהשיגו יבולים של למעלה מ-300 ק"ג לדונם (בכור 30 סאה), מה שעולה על היבולים בימינו. — גידולי-הפלחה הקיציים לא היו גורם ניכר במחזור-הזרעים; מהם גידלו את הדוחן, הויפן והדורה (סורגום). גידולי-שלחין קיצי חשוב בימי התלמוד היה האורז, שאף יצאהו, וצויין: "שאינן כמותו בחוצה לארץ" (ירו' דמאי, ב', א').

עצי-פרי. חמישה מבין שבעת המינים הם עצי-פרי, שפירותיהם נמנו בתקופה העתיקה עם המאכלים היום-יומיים. הגפן, הזית והתאנה היו עפ"ר גידולי-בעל — או מגודלים בתוספת השקאת-עור — באיזורים ההרריים. במידה חד הצטיין בזיתו הגליל, אף שגידולם גם בשפלה (דה"א כו, כח). בשרון גידלו גפנים, שמהם בא "יין השרוני" (נדה ב', ז'). את התאנה גידלו בעיקר באיזורים הסלעיים, שלא צלחו לגידול אחר. התמר היה גידול-שלחין בעמקים, ובמיוחד הצטיינה בתמריה יריחו עיר התמרים; זו היתה סחורת-יצוא (דמאי ב', א'), שזכתה לשבחים מיוחדים מפי פליניוס (Hist. natur., 13, 4, 9), וכן ייצא חרובים, שהצטיינו בטיבם. גידול חשוב היתה השקמה, בעיקר בגלל קורותיה הישירות, הטובות לבניין, אך גם פירותיה נאכלו לאחר ה"סיטוף" — כל"פ פציעת הפגים (השו' דמאי, שם). — שהוא, כנראה, ה"בליסה" שבעמוס (ז, יד). גידול מצוי היה השקד — הוא הלוז; וליד שקדים נמנו הפטנים כפירות מומרת הארץ (בר' מג, יא), שהם הפיסתקין שבספרות חז"ל. במקרא ובספרות חז"ל נזכר גם התפוח כגידול חשוב. בקנה-מידה קטן גידלו את האגוז (תוס' דמאי, א' ט'; מלחמות, ג', י, ח'). חשוב היה גם האתרוג — גידול-שלחין שחז"ל זיהו אותו עם "עץ הדר" שבארבעת המינים (ע"ע סכות). נוסף על אלה נזכרו בספרות חז"ל מינים אחדים ממשפחת הורדיים: האגס, הקרוסטומיל (מין אגס), החבוש (הפריש), האפרסק, החיזר, העוזרר והדורמסקניות (השזיפים). גידולים מצויים היו גם השיוף, התות השחור והצלף. — גידול עצי-פרי עמד בארץ על רמה מקצועית גבוהה. רבים מאד הם הטיפולים במטעים שצוינו בספרות חז"ל (בעיקר בסדר זרעים), וכמורכב הפירו את אומנות ההרכבה של מינים שונים, אלא שדבר זה נאסר משום כלאים (ע"ע).

עצי-סרק. היער לא היה גורם חשוב בנוף הארץ ובכלכלתה (ר' לעיל, עמ' 965); פה ושם היו חורשות קטנות או עצים בודדים, שרידי יערות קדומים. מהם נזכרו במקרא:

את שדה-השלהף וחורשים בו במשך יותר משנה עד 6 חרישי-טיוב (תוס' שביע' ג, י'); שדה כזה נקרא שדה-ניר. שיטת הניר, שנהגה אף ביחידות-הקרקע הקטנות שעמדו לרשות החקלאי, מעידה על תכנון מרחיק-ראות לשמירה על פוריות הקרקע. בחריש שבמטעים הבחינו בין „נטיעות“ — עצים צעירים, שהחשיבו את החריש ביניהם, לבין „זקנות“ — עצים בוגרים, שלגביהם אין החריש חיוני, ויש אף שהוא גורם להחלשת הגזע ולהשרת הפרי (יר' שביע' א, א'; כ); בכך רואה יוסף בן מתתיהו טעם איסור כלאי-הכרם: כדי שתהא „הארץ משוחררת מסבל המחרשה“ (קדמ' ד' ח, כ). נראה, שבכרמים שבהרים נהגו בעיקר לעדור בין הגפנים (הש' ישע' ז, כה).

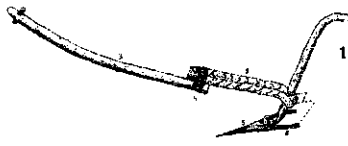

המחרשה הא"יית מחקופת המשנה והתלמוד
1. חרב; 2. פונר; 3. יצול; 4. בורית (עין של מתכת); 5. יחד — אקצו;
6. שניונים (ליום מסופנות הכנפיים)
(שיחזור של י. פליסק)

המחרשה התפתחה מן המעדר כבר בתקופת הנאולי-תיקון. לראשונה היתה עשויה כולה עץ, ולאחר מכן היה בה אף בלשון חז"ל: יתד או קנקן) ממתכת (הש' שמ"א יג, כ—א). בחפירות שנערכו בא"י נמצאו יתדות-מחרשה עשויות ברונזה או ברזל. בניגוד למחרשות המצריות והבב-ליות, שבהן היו שתי יתדות-כיוון — אחת לחורש ואחת למכוון את הבקר — היתה המחרשה הא"יית בעלת יתד-כיוון אחת („חרב“), והחריש נעשה בידי אדם אחד. בצורתה הכללית דמתה המחרשה בתקופת המשנה והתלמוד למחרשה הערבית של ימינו, אלא שהיתה מוצקת וכבדה ממנה ובעלת כושר-חדירה רב.

החורש היה נוהג בבקר בעזרת מלמד-הבקר (המר-דע) — מטיעץ שבצידו האחד היה הדרבן, ששימש להכוונת הבקר ולזירוזו, ובצידו השני — החרחור, כמין אף קטן לניקוי המחרשה (ר' כלים י"ג, ג'). חרשו כרגיל בצמד-בקר, שמשך בעזר עשוי שתי מוטות (ויק' כו, יג), שהאחת הונחה על צווארי הבקר והשניה מתחתיהם; עול של בהמה יחידה היה רק בעל מוטה אחת (תוס' בבב, ד' א'). בצידו המוטה היו יתדות (בלשון המשנה: סמיונים או סמלונים), שביניהן הוכנסו ראשי הבקר, שנקשרו למוטות ע"י חבלים — המוטות (ירמ' ב, כ). העול הזוגי התחבר למחרשה ע"י יצול מעץ, בעוד שהעול לבהמה יחידה נקשר למחרשה ע"י חבלים עבים — העבותות (הו' יא, ד). בהמת החריש

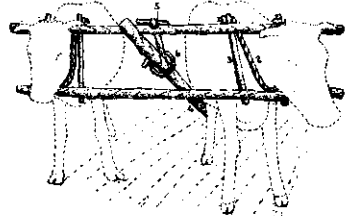

צמד — עול זוגי
1. מוטות העול (ארמ' ניר); 2. מיסרות — אנודות פומה; 3. סמיונים (אצל רס"ג: פטנב); 4. יצול (אצל רס"ג: עבות); 5. נקב שבעול; 6. עין (אצל רס"ג: כומר)
(שיחזור של י. פליסק)

שימשו לקליעה, לטווייה, לצביעה ולכביסה. לקליעת כלים, סלים ומחצלות שימשו הגומא, הסוף והאגמון, הגדלים בר בסמוך למיקווי-מים, וגם מיני קנה, שיש שגידולם לעשוית סמוכות במטעים ולצרכי בניין, בעיקר לתקרה. את הבגדים טוו בעיקר מפשתה, שהיא מן הגידולים הקדומים בא"י, ונזכרה כבר בלוח גזר. בתקופת המשנה גידלו את הקנבוס ואת צמר-הגפן (הוא הקרוי בימינו „פונתנה“ — בטעות, מאחר שזו אינה אלא פשתן); פאוסניאס (ספר ה' 5) משבח את טיבו של צמר-הגפן הגדל ביהודה. חמרי-צביעה הפיקו מבע"ח (תכלת, ארגמן ותולעת-שני) ומצמחים, שאספוס או שגידולם למטרה זו: החשובים שבהם היו: הפואה, הקוצה, האיפטיס והרכפה. סבוך וכמרי-כביסה הפיקו ממיני אהל, מלחית, סבוך-נית ועוד צמחי-בר.

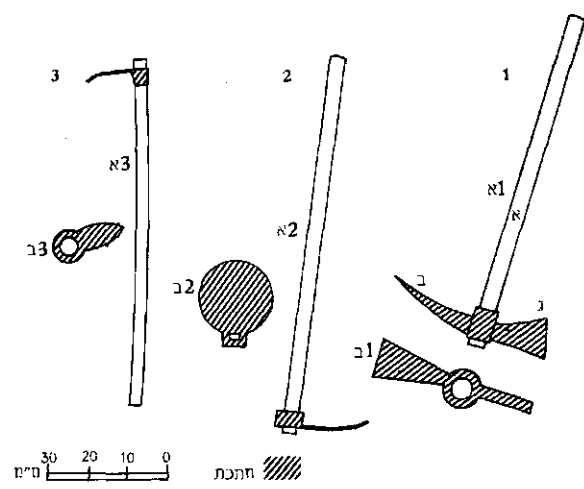

כלי-עדור של ערביי א"י (נהים בעיקרם עם כלי-העבודה הקדמונים)
1. קדום; א1. מראה מן הצד; א, בית-יר; ב. עושה (כיתוררות);
ג. בית-קוקע (כיתוררות); א2. מראה חלקי-הברזל מלמעלה. — 2. מעדר גדול (טוריה); א2. מראה מן הצד; א2. מראה חלקי-הברזל מלמעלה. — 3. מעדר-נינה; א3. מראה מן הצד; א3. מראה חלקי-הברזל מלמעלה (ציור בידי י. דאלימא)

העבודות החקלאיות וכליהן. (א) החריש וכליו. ליד הזיבול (ר' להלן) נחשב החריש כגורם החשוב ביותר לשמירת פוריות הקרקע (יר' תענ' ד' ח'). החריש היה יסודי ועמוק למדי — כדי שלושה טפחים (27 ס"מ; בר' ל"א, ו'); הוא היה איטי, וההספק ליום היה קצת יותר מדונם (משנ' בבב, א, ו' — ע"פ תוס' ב"מ י"א, ט'; הערבי היום מספיק לחרוש חריש שטחי בשטח הגדול פי 3 מזה). במקרא (ישע' כה, כד) מובאים שני סוגי חריש: פיתוח ושדוד. המשנה מזכירה חריש פתוח, שנעשה בשלהף לאחר הקציר, ותפקידו לפתוח את הקרקע כדי שתקלוט את מיהגשמים (כלא' ב' ו'); „תלמים של פתוח“ היו מרוחקים זה מזה. צפופים יותר היו „תלמי-ריביעה“, אך גם כאן היו מניחים בין תלם לתלם שטח בור, שתפקידו למנוע הסתחפות הקרקע ע"י גשמי היורה (שם שם, ג'). בדרך זו נוצרו „גדחים“ — כעין סוללות, ולידם תלמים ששימשו לעצירת מיהגשמים (הש' תהל' סה, יא). לאחר חריש זה בא השידוד — הוא החריש שלפני הזריעה, שתלמיו צפופים, והשדה מתיישר כדי לקלוט את הזרע. אחרי הזריעה בא חריש-חיפוי להצנעת הזרע (תוס' שם, א, ט"ו). חרישים אלה נהגו במקרה שהכשירו את שדה-השלהף לזריעה. כרגיל לא היו זורעים באותו שדה שנה אחר שנה (מנח' פ"ה, ע"ב), אלא מובירים

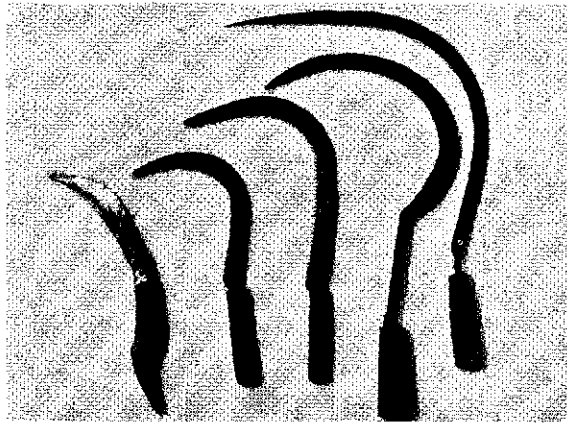

סגלים ומזמרה של ערביי א"י

המעוגל החד, שפגימותיו מופנות כלפי הקת (חול' א' ב'). מגליד היה בעל מיבנה דומה, אלא חסר שיניים, והוא שימש בעיקר לקיצוץ ענפים; משום כך יש לזהותו עם המזמר (ישע' ב. ד; ת"י: מגליו). בחפירות נתגלו בארץ מגלים עשויים צור, עצם, ברונזה וברזל.

את הקציר השתדלו לבצע במהירות, כדי למנוע פגעי אקלים ומזיקים; לכן העסיקו בו את כל בני-הבית, וכמו-כן שכירים, במגילת רות (ב) תואר אירגון הקציר: ההשגחה על הקוצרים, מזונם ומשקם, עבודת הנערות, התורה התיירה לאכול "מלילות" מן הקמה או ענבים מן הכרם (דב' כג, כה—כו), וההלכה פירשה זאת כזכות המגיעה לפועל העובד בקציר או בבציר (משנ' ב"מ, ז' ב'). — בשעת הקציר היה הקוצר אוהו במגל בידו הימנית ושולפו קדימה ("שלחו מגל"; יואל ד, יג), וע"י משיכתו חזרה נחתכו השבלים שביד-שמאלו; משנתמלאה זרועו תבואה — היה קושרה ל"כריכות" או מניחה על הקרקע ב"צבתים", שהן ערימות קטנות (ישע' יז, ה; תהל' קכט, ז; רות ב, טז; משנ' מנח', י' ט).

מכאן ואילך מתחילות פעולות האסיף. "המעמר" אסף את הצבתים או הכריכות ב"חצנו" (תהל' קכט, ז) — בחיקו או בסניורו — וריכזן לעמרים, שמידתם מצויינת בתורה (שמ' טז, לו) כעשירית האיפה (1.8 קבים = 33 ל' גרגירים), ואילו לפי המשנה גדלם בין קב לסאתיים (17 ל'; פאה ו', א' ו'). את הצבתים הניחו בערימות, או שהיו "מאלמים אלומות" — קושרים את הכריכות בקשר. צורות-עימור שונות (שם ה' ח') באו לצורך ייבוש איטי או מהיר של התבואה שנקצרה בעודה לחה במקצת. העמרים או האלומות רופזו בגדיש, וממנו הועברה התבואה לגורן — מקום הדיש. לגורן נבחר מקום לא-גבוה, כדי שהרוח לא תעיף את הגרגירים בשעת הזריה (רות רבה, ה'). לרוב היה "מקום הגרנות" בשטח ציפורי ומוקף בסייג של "אטד" — ענפים קוצניים (בבלי סוטה, י"ג, ע"א; השו' ברא' נ, י). למניעת חדירת הגרגירים לקרקע היו דורכים על שטח הגורן (ירמ' נא, לג) ומרביצים עליה מים (משנ' מכש', ג' ה').

הדיש זמנו לאחר הקציר, ובשנת-ברכה הוא נמשך עד לעונת הבציר (ויק' כו, ה). השעה הטובה לדיש היא שעת שרב, כשהגרגירים גפרדים על-נקלה מהשיבולת (ספרי עקב, פיס' מ"ב). הכלי הרגיל לדיש היה המורג (או הפרוץ; בגמרא [מנח' כ"ב, ע"א] טורבל = לאט' tribulum) — לוח רחב, שתחתיתו משופצת באבנים קטנות וחדות או בשיני-

היה הבקר; בספרות חז"ל לא נזכר החמור, הסוס או הגמל ששימשו לחריש (אך השו' איסור חרישה בשור וחמור [דב' כב, י]). מצוירי-הקיר שמתקופת התלמוד נראה, שגידלו בקר בעל גבנון מגוע דמוי-הזבוב.

הזיבול לא נזכר במקרא בפירושו, אך ניתן להבין מכתובים אחדים (מל"ב ט, לו; ירמ' ח, ב; ועוד), שאמנם נהגו לזבל ולהשאיר בשדה ערימות-דומן — זבל. גם השם "דשן" לאפר (השו' ויק' ו, ג—ד) רומז, כנראה, לשימוש באפר לצורך דישון הקרקע. בתקופת המשנה והתלמוד החשיבו מאד את הזיבול והדישון בחמרים אורגניים ומינרליים וניצלו למטרה זו כל פסולת ואשפה (ע"ע זבל, עמ' 593/4). זיבלו את כל הגידולים, גם תבואות, בשיעורים ניכרים — עד 5 טון לדונם (משנ' שביע' ג', ב'). נוסף על זבל הבקר, שנצטבר ברפתות, הכינו קומפוסט מאשפה, מתבן ומפסולת הגידולים (משנ' ב"ק, ג', ג'; תוס' שביע' ב', י"ד), וכן דישנו את השדות בדם (יומא ה', ו'), באפר ובחול דק (תוס' שבת, ח', י"ט). מיוחדת במינה היתה שיטת זיבול השדות ע"י דיוור בסהרים — שטחים שהקיפום גדר ארעית, ובהם הרביצו את הצאן במשך תקופה לא-ארוכה כדי שיוזבלו (תוס' שביע' ב', ט"ו, י"ט). הזיבול הוא הגורם היסודי המבדיל את הח' העברית בתקופת המשנה והתלמוד מן הח' הערבית המסורתית, שלא הכירה כמעט בזיבול ובערכו. הזריעה, תבואות-בעל חרפיות, שהיו גידולי-השדה העיקריים בתקופה העתיקה, נזרעו לפני הגשמים או ביניהם. תאריכי הזריעה הרגילים היו מתשרי עד סוף כסלו (תוס' תענ', א' ז'); אך צויינה גם זריעה אפילה מאד — בראשית שבט (משנ' מנח' ח', ב'). בלוח-גזר נרשמו: "ירחו לקש" — חדשי הזריעה הלקשה (האפילה), ולפניהם "ירחו זרע" — חדשי הזריעה הבכירה. באביב זרעו צמחי-מקשה וגידולי-בעל קיציים. המיוחד בזריעה שבתקופת המשנה והתלמוד הם שיעורי-הזרע הנמוכים של 3—6 קבים תבואה לבית-סאה (4—8 ק"ג לדונם), שהם כמחצית הכמות הנהוגה בימינו. אעפ"כ הושגו יבולים גבוהים למדי — דבר המעיד גם הוא על הכנת-קרקע טובה וטיפול אינטנסיבי.

הקציר וכליו. לתבואות-החורף שתי עונות-קציר: ראשונה של השעורים, ולאחר מכן של החיטים הפוסמת (השו' שמ' ט, לא—לב; שמ"ב כא, ט). השעורה מבשילה הראשונה וממנה — לפי מסורת חז"ל — בא העומר שהקריבו בראשון של פסח. עד קציר העומר אסור לאכול מן התבואה החדשה (ויק' כג, יד), וכן אסרו לקצרה — פרט לבקעת יריחו החמה, שמקדימה להבשיל תבואתה ומחשש נשירת הגרגירים התירו חכמים לקצור בה לפני העומר (פסח' ד', ח'; מנח' י', ח'). בשנים אפילות יש שלא נמצאה בפסח שעורה בשלה להקרבת העומר, דבר זה היה בין הגורמים לעיבור השנה (תוס' סנה' ב', ב'). כשעורה אף הפשתה היא גידול מבכיר (שמ"ט, לא); לוח-גזר מקדים "ירח עצד פשת" — ירח קציר הפשתה במעצד, שהוא כלי-כיסוח — לפני "ירח קצר שערים". לעומתן אפילות החיטים הפוסמים; רק בחג השבועות החלו להביא "בפורי קציר חטים" (שמ"ט, לד, כב; ויק' כג, יז).

מכלי-הקציר נזכרו במקרא שניים: חרמש (דב' טז, ט; ועוד) ומגל (ירמ' נ, טז; ועוד) — ואפשר שאינם אלא שני שמות לאותו הכלי. בספרות חז"ל נזכרו מגל-יד ומגל-קציר. לאחרון קת קצרה, שלתוכה נכנס הברזל



„פינארה“ רומית לאיסוף מים בצפון עבר-הירדן

או בדידן (תוס' מ"ק, א' ב'). יש שהישקו את הגידולים בתלמים (כלא' ג' ב').

כל אלה היו שיטות השקאה גראוויטאציונית. אולם במקור מות רבים נוקקו להעלות את המים מן המעיין, הבאר או הבור ע"י שאיבה הכלי הפשוט ששימש לכך היה הדלי, שהיה עשוי חרס או מתכת ומחובר בחבל או בשלשלת (כלים י"ד, ג'). בעלת מיבנה דומה היתה החבית, שאף היא

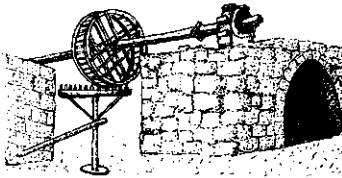

גלגל אנטיגיה לשאיבה עמוקה

שימשה לדליה (מכות ב' א'). לשאיבת כמויות-מים גדולות יותר שימש הקילין (מכש' ד' ט'), שתיאורו שכיחים בתמונות השקאה ממצרים ובבל — עמוד ועליו קורה ארוכה, שלקצה הארוך קשור דלי בחבל או במוט, ואילו בקצה השני היה משא שסייע להעלאת הדלי כלפי מעלה. מכשיר-שאיבה אחר היה הגלגל „גולה“, שסביב צירו נכרך החבל, הקשור לדלי (קה' יב, ו). בתקופת המשנה נזכר כלי-שאיבה משוכלל ובעל הספק גדול יותר, היא האנטיליה (היא הסאקיה הערבית) — גלגל מאונך, שמחברים לו כלי-חרס או ארגזי-עץ, מונע בכוח בהמה רתומה ליצול, המסובבת גלגל שני עשוי עץ, שבליתותיו נאחזות בגלגל הראשי (תמ' : ע"ע השקאה, עמ' 574). בשיטת-שאיבה זו, כמו בדליה רגילה, ניתקים המים הנשאבים ממקורם (ולפיכך הן „פוסלין המקאה“ [ע"ע]). בעוד ש„מים העולין בכבולין (= ככולין)... אינן נתלשין“ (תוס' מכש' ג' ד'; שם מק' ד' ב'). „ככולין“ (לאט' cochlea, שבלול) הוא כינוי ל„בורג-ארכימדס“, ששימש לשאיבת מים ע"י תנועה סיבובית של בורג בתוך צינור-מים; אף כלי זה הונע בכוח בהמה מסתובבת. כלי-שאיבה, שהונע בכוח זרם-המים שבנהר, נזכר בשם „אגטרקטיא“ (ירו' מ"ק, א' א'). הכוונה כנראה ל„נאעורה“, המשמשת עוד בימינו לשאיבת מים מן האורונטס (ע"ע : תמ').

ברזל (ישע' כת, כז—כח; שם מא, טו); היתה גם עגלת-דיש בעלת אופני-ברזל או גלגלי-ברזל משוננים כמשור (שם; מיתקן משוכלל זה הוכנס לשימוש במצרים ובסביבותיה רק במאה ה-3 לפסה"נ). זרעים קטנים נהגו לדוש ע"י הבטה במטה או בשבט (שם), וכן נהגו לדוש ע"י חבטה כמויות קטנות של תבואה (שופ' ו, יא; רות ב, יז). שיטת-דיש נפוצה היתה ב„רִבְקָה“ כל' במספר בני-בקר קשורים יחד, שרמסו את התבואה (תוס' פרה, ב' א'). איסור חסימת שור בדישו בא בתורה (דב' כה, ד), וחז"ל הרחיבו אותו על כל בע"ח בשעת דישם (משנ' ב"ק, ה, ז). בשעת הדישה הגישו בהתמדה תבואה למסלול הדיש בעזרת העֶתֶר — כלי דמוי-קלשון בעל שיני-עץ (תוס' עוקצ', א' ה').

הזריה, לאחר שהתבואה נדושה ונתפוררה למרכיביה — גרגירים, תבן ומוץ — זרו אותה לרוח לשם הפרדת החלקים השונים בהתאם לכבדם. הזריה הראשונה נעשתה במזרה (ישע' ל, כד) — גם הוא כלי בעל שיני-עץ (משנ' כלים, י"ג, ז). את ערימת התבואה זרו בשניה ברחות — מדף-עץ בעל ידית ארוכה, עם סיום הזריה היו מזרחים את הכר ומודדים אותו. לשם טיהור נוטף של הגר-גידים היו כוברים אותם בכברה. התבן שימש למאכל בהמה ולהכנת טיט וזבל, ואת המוץ היו שורפים.

ההשקאה (ע"ע, עמ' 577—579) וכלייה שטחי המיזרע המטע היו של בעל, חלק לא-גדול מהם היה של לחין, ביחוד בעמק-הירדן. מקורות מיי-ההשקאה היו הנהרות, המעינות, הבארות, ברכות-האגירה של מיהנגר ובורות המים (ר' לעיל, עמ' 885). באיזורים עשירי-מים הישקו בעיקר ע"י הצפת השדה והכוונת המים בעזרת מעדר או מגרפה; יש שכיוונם ע"י חריץ שנעשה ברגל (השו' דב' יא, י). נפוצה מאד היתה השקאת גו-הירק בשיטת הערוגות, שהן חלקות קטנות מרובעות, מוקפות סוללת-עפר נמוכה — בלשון המשנה „גבול“ (כלא' ג' א'). גם עצים הישקו בערוגות (יה' יז, ז; שיה"ש ה, יג) — בלשון חז"ל: עוגיות

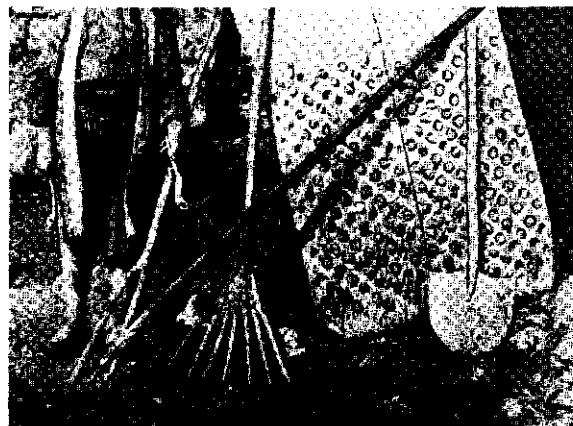

כלי דיש וזריה של ערביי א"י
סורג, ועליו נשענים (מימין לשמאל): רחת, טלמרי-הבקר, מורה וקלשון;
בירור של הנער: סגל לחיטוב זרעים
(צילום בירי ג. ראלסאן)

על הח' בקרב היהודים בגולה — ע"ע יהודים: סוציו-
לוגיה, כלכלה.

י. שורץ, תבואות הארץ, תר"ס³; ש. קראוס, הכרך, העיר
והכפר בתלמוד (העתידי, ג), תר"ע; ר. פטאי, אדם ואדמה,
א-ג, תש"ב-ג; מ. זגורודסקי, עבודת אבותינו או הח'
העברית לפי כת"ק, תש"ט; ב. ציוני, אוצר הצמחים,
תשי"ב; י. פליקס, עולם הצומח המקראי, תשי"ז; הנ"ל,
הח' בא"י בתקופת המשנה והתלמוד, תשכ"ג; ג. אלון,
תולדות היהודים בא"י בתקופת המשנה והתלמוד, א, 93-
98, תשי"ח²; ש. ד. יפה, הח' העברית הקדומה בא"י,
תשי"ט; ש. הורביץ, תורת השדה, ג, תשי"ט; H. Vogel-
stein, *Die Landwirtschaft in Palästina zur Zeit d. Mischna*,
1844; S. Krauss, *Talmudische Archäologie*, II, 1911; I.
Löw, *Die Flora d. Juden*, I-IV, 1924-1934; G. Dalman,
Arbeit u. Sitte in Palästina, I-VII, 1928-1942; H. and
A. L. E. Moldenke, *Plants of the Bible*, 1952.
י. פל.

הח' באגדה ובהלכה. האגדה מגסה לענות על
שאלות הנוגעות לראשית הח' ולממצאי כליה. מדובר בה
גם על האדמה והח' של א"י לעומת אלו של הארצות השכ-
נות. ועל פוריותם של איזוריה השונים. כמרכז יש באגדה
ובמדרשים ביטויים להערכת העיסוק בח' לעומת גידול-
המקנה. המסחר או לימוד התורה; במאמרים אלה משתקף
רקע המציאות הכלכלית, החברתית והרוחנית של התקופה.
עמיי-הקדם תלו את המצאת המחרשה באלים או בגיבור-
רים: המצרים — באוסי; היוונים הרומאים — בוזס, דיוני-
סוס, אַתְנִי, דַמְטֵר, פּוּזִיגס או טְרִיפּטוֹלְמוֹס; הסינים — בקיס-
רים מיתולוגיים קדומים (השו' לעומת זה ישע' כח, כט).
באגדת חז"ל מתואר אדם הראשון כמלמד את הפרה לחרוש,
והחטא גרם שהתלם, המחרשה והפרה פסקו להישמע לו לאדם
(בר' כ"ה, ב'). אגדה אחרת מייחסת את המצאת כלי הח' לנח,
שלפניו היו "עושים מלאכה [עבודת-האדמה] בידיהם, נולד
נח התקין להם מחרשות ומגלות וקרדומות" (תנח, ברא'
ה' כ"ט). ס' היובלים (י"א, כ"ג) מייחס לאברהם המצאת
מכשיר זריעה שעל המחרשה.

משבא אברהם לארץ כנען, נתחבבה זו עליו בזכות
איכריה החרוצים (בר' ל"ט, י'), "שהיו בקיאים בישובה
של ארץ... שמריחים את הארץ" (שבת פ"ה, ע"א). "ארץ
ישראל משופחת מכל הארצות" (ספרי עקב, ל"ח), וגם מש-
נתקללה — גפירת ומלח שרפה כל ארצה" — היא מוסיפה
לעשות פירות עקב חריצותם של תושביה (יר' תענ', ד',
ה'). אין לך גידול בעולם שאינו גדל בא"י (קה"ר ב', י"א).
כל איזור של הארץ יש בו מן המיוחד — פרט לנגב, שנחשב
ל"פסולת" לעומת הר חברון (במ"ר ט"ז, ט'): בקעת יריחו —
שבשבחה מפליג גם יוסף בן מתתיהו (מלח' ד' ח', ג') —
מצויינת בתבואותיה. בפירותיה המבכירים, בתמריה ובבי-
שמיה (ברכ' מ"ג, ע"א [רש"י, ד"ה שמן ארצנו]; ירו' ביב',
א, ג'; בבלי ב"ב, קמ"ו, ע"ב); עמק בית-שאן הוא "פתחו
של גן עדן" (עיר' י"ט, ע"א); "סאה ביהודה שוה חמש סאין
בגליל" (ב"ב קכ"ב, ע"א); על איזור בית-גוברין נאמרה
הברכה לעשו "מטל השמים" (בר' ס"ו, ר'); "מלוד עד אונז
שלושה מילין" שמהלפים בהם בדבש של תאנים (כתוב
ק"א, ע"ב); לעמק-ירזעאל ייחסו את הכתוב "הארץ כי
נצמה" (בר' צ"ה, י"ו); איפר מגוש-חלב מכר שמן, בשמונה
עשרה מאות רבוא" (ספרי, דב' שנה); לסיכנין וחברותיה
ייחסו את הכתוב "ויניקהו דבש מסלע" (שם, שט"ז); ששה
עשר מילין סביבות ציפורי הם, "ארץ זבת חלב ודבש" (מג'
ו', ע"א); ויותר מכל זכה לשבתים עמק-גינסר הפורה (ברכ'
מ"ד, ע"א; בר' צ"ח, כ"ב).

האגדה מפליגה בתיאור פוריות הארץ קודם לחורבן:
קנמון היה מאכל עזים; אשכולות-הענבים היו בגודל שור;
שני קלחי-צנון הועמסו על גמלים; חרדל היה גבוה כתאנה;
שועל היה מקנן בראש לפת; אפרסק היה מספיק להזין אדם
ובהמתו; חטים היו ככליות ושעורים כדני-יהב (יר' פאה,
ז, ג'; בבלי כתוב' ק"א, ע"ב; גיט' נ"ז, ע"א; ספרי, ש"ז).
הרבה נאמר בספרות התלמודית והמדרשית מבחינת
הערכת הח' כפונקציה אנושית וחברתית. הדעה הרווחת,
המיוצגת ע"י החכמים הקדמונים (בלי יוצא מן הכלל כמעט),
מעמידה את הח' בראש כל המלאכות ומציגה את עבודת-
האדמה כעיסוקו הכלכלי התקין של האדם. עד ששאר כל
האומנויות נראות כסטיות ממנה; וכן היא מוצגת כיסוד
קיומה של החברה ושל האומה. גישה זו מתבטאת במאמרים
כגון: "כל אדם שאין לו קרקע אינו אדם" (דברי ר' אלעזר)
ו"עתידים כל בעלי-אומנויות שיעמדו על הקרקע" (יבמ'
ס"ג, ע"א); "אפילו מלך שולט מסוף העולם ועד סופו —
לשדה נעבד" (קה"ר ה' ו'). מסופר, שמיד כשהגיעו ישראל
לגבולות א"י ציווה להם משה להכין כלי-נטיעה (ויק"ר
כ"ה, ד'); ליהושע בן נון מייחסות תקנות הרבה להסדר הח'
היחסי החקלאיים (ב"ק פ"א, ע"א); לשם הגנת המיזרע
המטע אוסרת ההלכה גידול בהמה-דקה בא"י, פרט למדברות
ולאיזורי-הספר (שם ע"ט, ע"ב); והפליגו חכמים בהערכת
חשיבות הח' ליישובו של עולם עד שאמרו, שהעוסק בנטיעה
לא יפסיק מעבודתו אפילו לקבלת פני המשיח לכשיבוא
(אדר"נ, נ"ב [מהד' שכטר], פל"א).

בתקופה מאוחרת יותר, כשחל משבר בעבודת-האדמה,
התחילו להעלות לעומתה את ערכו של גידול-הצאן (ר' חול'
פ"ד, ע"ב). משגבר לחץ השלטון ומיסוי הכבדים, והכרח
העבודה המאומצת שלל מן החקלאי את האפשרות לעסוק
גם בתורה (השו' ברכ' ל"ה, ע"ב) — התחילו להישמע קולות
בגנות הח', מאחר שרק לקרובים לשלטון עוד היתה אפשרות
ליהנות ממנה: "לא ניתנה קרקע אלא לבעלי-זרועות" (סנה'
נ"ח, ע"ב). לפיכך נמצאו שסברו שמוטב לנטוש את הח'
ולעסוק במסחר או במקצוע אחר: "רב על לביני שיבלי
[= נכנס בין השבלים], חזנהו דקא ניפן [= ראו שהן מת-
נופפות], אמר להו: אי ניפת איתנופי — הפוכי בעיסקא
טב מינד [= אפילו תתנופפו — להפך בסחורה טוב מכן]"
(יבמ' ס"ג, ע"א); ודומים לזה דברי רבא (שם); ור' אלעזר
קבע בפסקנות: "אין לך אומנות פחותה מן הקרקע" (שם) —
אותו ר' אלעזר שהפליג תחילה בהערכת "הקרקע" כמהותית
ל"אנושיותו" של האדם (ר' לעיל).

הח' בהלכה. חלק נכבד ממצוות התורה דן, במישרין
או בעקיפין, בנושאים חקלאיים; דיני כלאים (ע"ע קו-
בעים את סדרי הזריעה — מיני הזרע ומרחקי הזריעה, ואת
אפני השימוש בבע"ח לצרכי עבודת-האדמה, דיני ש"מ טה
(ע"ע) ויובל (ע"ע) מסדירים, בין השאר, את מנוחת
האדמה בשנים קבועות, ודיני תרומות (ע"ע) ומעשרות
(ע"ע), מתנות-עניים (ע"ע), כפורים (ע"ע) ועו-
מר קובעים את חלק היבול הניתן לגבוה, לכהנים, ללוויים
ולעניים. דיני ערלה ונטע-רבועי אוסרים אכילת פירות
האילן שטרם מלאו לו שלוש שנים; בשנה הרביעית קדוש
הפרי, ודינו שיאכלהו בירושלים — או שיפדהו, הסדרים
אלה, ברובם, חלים רק על אדמת א"י ופירותיה, והם ידועים
בשם הכולל "מצוות התלויות בארץ". לבירורן של

פועל „הקן“, וכך נמצא בכתבי הראב"ע (ספר הנסיונות) והרמב"ם (פרקי משה) „אנו נחקן“, ויוחקן בהן. בתרגום העברי של הקאנון לאבן סינא (ע"ע עמ' 235) מתואר המכ" שיר כדלקמן: „תבנית הח': אבוב, נאד ושפופרת“.

ז. מונטר, מבוא לספר אסף הרופא, 134, תשי"ח; O. A. Marxer - S. W. Patterson, *High and Low Enemas* (Lancet [1]), 1939; J. Friedenwald - S. Morrison, *History of Enema* (Bull. Hist. Med., 8), 1940; *The British Encycl. of Med. Practice*, V, 174-180, 1951; W. Brockbank, *Ancient Therapeutic Arts*, 13-66, 1954.

יה. ל.

חִרְבִּינְיָן (خربان), גליל בצפון-מזרח פרס, על גבול בריה"מ ואפגאניסטאן; 221.786 קמ"ר, 1.943.000 תושבים

(1962). רוב שטחה הררי. בצפון מצויות שלשות-הרים. שהן המשך מזרחי של הרי אלבורז, ושיאן מגיע ל-3.418 מ'. החלק הדרומי-מערבי של ח' הוא רמה מדברית בגובה ממוצע של כ-700 מ' ובה כמה אגנים צחיחים אטומים, נמוכים מסביבתם. ובהם שטחים רחבים של מלחות. האקלים יבשתי, עם הבדלי-טמפרטורה גדולים בין יום וליילה, קיץ וחורף. גשמים בכמויות מספיקות לחקלאות-בעל יורדים רק בשטחים ההרריים. רובם הגדול של תושבי ח' מתפרנסים מחקלאות ומגידול-מקנה. החקלאות, שהיא חקלאות-שלחן, מרוכזת בעיקר בעמקים ובשולי האיזור ההררי.

האוכלוסיה מעורבת מבחינה גזעית ולשונית: ברובה היא פרסית, בצפון מרוכזים התורכמנים והאוזבקים. במזרח מצויים שבטים אפגאניים. העיר הגדולה היחידה היא משהד (ע"ע). בירת הגליל.

ח' היא ארץ הפרתים (ע"ע) העתיקה. ב-650 נכבשה בידי הערבים. בראשית ימי האיסלאם נכללו בשם ח' כל הגלילות המוסלמיות ממזרח לערבה הגדולה שבלב איראן ועד גבולות הודו וסין. בתקופה מאוחרת יותר ניתן השם ח' רק לגליל המזרחי של פרס, שכלל אז שטחים נרחבים השייכים כיום לבריה"מ (תורכסטאן) ולאפגאניסטאן. בתקופת הח'ליפות ועד המאה ה-13 נחשבה ח' לאחת המדינות הפוריות והמשגשגות שבמזרח התיכון, ועריה היו מרכזי תעשייה ומסחר חשובים. — בראשית השלטון המוסלמי התיישבו בח' ערבים רבים, והגליל היה לערש של תנועות מדיניות חשובות בתחום השלטון הערבי; בין השאר התחילה בו המהפכה שהעלתה את העבאסים לשלטון. בח' קמה גם בראשונה שושלת פרסית-מוסלמית — הטאהריות (ע"ע). גם הסלג'וקים (ע"ע) קבעו את מושב ממשלתם בערי ח', ובתקופת שלטונם התרחתה ח' בעיראק גם כמרכז התרבות המוסלמית. עם ירידת כוחם של הג'ונאים (ע"ע) נפרד האיזור של אפגאניסטאן של היום מה' בידי הגורים (ע"ע). ב-1220 נכבשה ח' בידי ג'נגיז חאן (ע"ע). והמונגולים הביאו חורבן על תרבותה; ב-1380 נכבשה שוב בידי תימור לנג (ע"ע). מתחילת המאה ה-16 היא חלק מממלכת פרס.

מ. בר. — א. אש.

חֶרְבִּינְיָן (רוס' Харбин, סינ' חרבין או פינגינג), עיר בצפון מזרח סין, בירת מחוז הילונגקיאנג; 1.552.000 תושבים (1957); לפי אומדן 1962 — 2 מיליון). ח' יושבת על הנהר סונגרי, באיזור בעל אקלים יבשתי מובהק; הטמפרטורה הממוצעת של החדש החם ביותר (יולי) היא 24° ושל החדש הקר ביותר (ינואר) — 21°. העיר שוכנת בלבו של מישור מנצ'וריה, במרכזו של איזור חקלאי, המגדל בעיקר דגנים, סלק-סוכר ופשתן, וסמוך לשטחי יערות גרי-

הלכות הקלאיות אלו מוקדש רובו של סדר זרעים (ע"ע). מן המצוות שיש להן יחס עקיף בלבד לח' יש להזכיר את איסורי המלאכה בשבת (ע"ע); מתוך ל"ט אבות-המלאכה האסורים בשבת מתייחסים 9 לעבודת-האדמה.

עבודת-האדמה משמשת טעם מרכזי לשלוש הרגלים — פסח, שבועות וסוכות (ע"ע חג, עמ' 128/9) — בצד מערכת הטעמים ההיסטוריים-דתיים. פסח חל בתקופת האביב, ובו חלה הבאת עומר ראשית הקציר, המתיר את התבואה החדשה (ויק' כג, ט-טו); שבועות הוא חג „בכורי קציר חטים" (שמ' לר, כב); סוכות הוא חג האסיף (שם כג, טז).

י. פל. — מ.

חֶקֶן (enema, מיוו. ἐνέμα — הזרקה, הזרמה), בטיפול הרפואי — הזרמת נוזל באופן מכאני לתוך החלחולת, וכן המכשיר המשמש להזרמה זו. מכשיר זה שינה את צורתו במשך הדורות פעמים רבות: קרן-שור, קנה-סוף, שלפוחית של בהמה או שק-עור; אח"כ — מזרק בעל בית-קיבול מתכתי. ב-1850 הונהג מכשיר-היגינו — באלון מצוייד בצינור-גומי ובשסתום הנפתח. בזמן לחיצה על הבאלון, הח' החדיש מורכב מצנרת-גומי עם עין עגולה בקצהו ועין אחרת מן הצד; הוא נמשך לצינור-זכוכית ומוביל לבית-קיבול מזכוכית או מאמל המכיל את הנוזל; בית-הקיבול מורם לגובה מתאים לשם יצירת הלחץ ההידרו-סטטי הנדרש להזרמת הנוזל אל תוך המעי בהתאם לדרגת התמתחותו. ב-1895 הונהג שיטת הצינור הכפול, המאפשרת שטיפה ממושכת של המעי הגס.

מטרות השימוש בח' הן: 1) פעולה מכאנית — הרחבת המעי לשם ריקונו ושיטפתו; 2) טיפול פנימי — הספגת חמרים לתוך הגוף דרך קרום המעי, ו"א שלא דרך הפה וללא העברה דרך הקיבה.

משתמשים בח' להרקת המעיים לאחר ניתוחים (כשתנוצת-המעיים משותקת זמנית), לפני לידות, במחלות חריפות מסוימות או בעצירות-סתם; מתייחס דופן-המעי פועלת כגירוי להמרצת הפריסטאלטיקה; במקרים אלה משתמשים בח' של מים פושרים, לפעמים בתוספת של גליצ'רין, סבון וכד'. במחלות האמפיאזיס (ע"ע) או הדלקת הכיבית של המעי הגס מפעילים בדרך זו תמיסות של חמר-יחטוי על פנים המעי ועל דפנותיו. — באמצעות ח' מכניסים נוזלים כגון תמיסת-מלח — לתוך הגוף במהירות העולה על מהירות ספיגתם בנתינה דרך הפה; טיפול זה יעיל, למשל, במקרים של איבוד-דם, לאחר ניתוחים. ח'מזון אינו ניתן עוד אלא במקרים נדירים, מאחר שע"י המעי הגס נקלטים מים, מלחים וסוכר בלבד; לפיכך מעדיפים היום — במקרים של מניעת הונה דרך הפה — זריקת תמיסות מזינות אל תוך הווריד או מתחת לעור. לעומת זה עדיין לא פסק השימוש בח' לשם נתינת תרופות מסוימות, ביחוד סמי-הרדמה.

הח' כבר היה ידוע ברפואה העתיקה, והשתמשו בו לא רק במקרים של עצירות אלא בעיקר מתוך המגמה לשחרר את הגוף מ„ליחות מזיקות". הרפואה של יה"ב ותחילת העת החדשה הפריזה בשימוש בח', וה„חיקון" היה נושא חביב למהתלות ולקאריקאטורות על הרפואה, בציור ובספרות (למשל — ב„החולה המדומה" למוליר). במקורות העבריים השם ח' אינו מופיע אלא בתקופה הערבית, מן המאה ה-11 ואילך; אסף הרופא (ע"ע) משתמש במלה „מסיכות", ותיר צאתה קרויה בפיו — „כיבוסי-המעיים". מן השם ח' גזרו

לא"י, ומקצתם לאוסטרלאליה, בראזיל וארצות אחרות; מע-
טים חזרו לרוסיה. תוך שנים הוסלה קהילת ח'.

ג. מיסקאוסקי, מיין לעבן און מיינע רייזעס, ב/ 52-63, 84-90, 105-109, 1947; ג. ראבינוואן, אויפלייזונג פון די
יידישע קהילות אין ביגע (גם באנגלית), 1954; ש. רבינוביץ,
הישוב היהודי בסין, שגשוגו וחורבנו (גשר, י"א), תש"ו;
Еврейская Жизнь, XIX, No. 3/4, 1939 (35) (שנה לקיום קהילת ח'
מ. בר. — י. ס.

תַּרְגוּלִים (Tettigoniidae), משפחת חרקים מסדרת החגב-

ניים (ע"ע), הכוללת למעלה מ-4,000 מינים —
רובם באיורים הטרופיים. גופם של הח' עפ"ר מארך, פחוס
לצדדים ודק; מחושיהם ארוכים, לפעמים יותר מאורך גופם,
ובכך הם נבדלים באופן בולט מן החגבים. רבים מהם חסרי-
כנפיים; בקבוצות מועטות חסרות הכנפיים האחריות.
רגליהם עפ"ר דקות, ורק במינים מועטים הן מכוסות בשי-
ניים ובזווים רבים, רגליהם הקדמיות והתיכוניות מותאמות
להליכה, והאחריות מעובות וחזקות יותר, ובהן החרק מנתר.

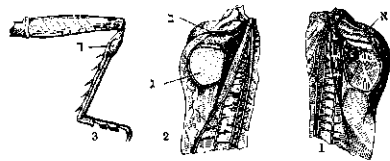

ציור 1. איברי הצירצור והשקע בהרגולים;
1. ברנלשמאל — א. עורק מחורץ, 2. ברנלימין — ב. מקצוע;
ג. קרום בית-השקע. 3. איברי-השקע (ד) ברנל

לרבים ממיני הח' — אולם, בדרך-כלל, רק לזכרים —
איבר מיוחד להשמעת קול: הוא מורכב מעורק מעובה, קשה
(כייטני) ומחורץ (כעין פצירה) בבסיס הכנף הקדמית
השמאלית, ולעומתו בבסיס הכנף הימנית — מקצוע בולט;
שיפשושם זה בזה מפיק קול-צירצור, שהוא מוגבר ע"י הימ-
צאות בית-שקע מכוסה קרום דק מתוח ליד המקצוע הימני,
הפועל כמגביר-קול. לח' גם איברי-שמיעה מיוחדים, הנמ-
צאים בשוקיים הקדמיות. הקולות משמשים למשיכה ולקשר
בין המינים (ע"ע חרקים).

בניגוד לחגבים, לנקבת הח' צינור-הטלה דמוי רומת,
מגל או חרב, שהוא לפעמים ארוך יותר מאורך הגוף ומאפשר
קדיחה בקרקע או נסירה בצמחים, הביצים מוטלות במפורד,
בדרך-כלל, לתוך צמחים או לתוך הקרקע. בשעת ההפריה
מדביק הזכר לפתח-המין של הנקבה את שקי-הזרע, שממנו
נוול הזרע במשך שעות אחדות לתוך בית-קיבולו. לעתים
אף מסייעת הנקבה לזירוז קליטת הזרע ע"י לישה של השקיק.

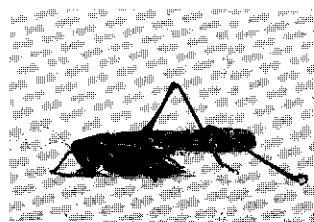

ציור 2. הרגול לבן-צומח
(Dectinus albifrons);
הגורל הסבעי: 5 ס"מ

יש מבחינים בח' 3 תת-משפחות: (1) Tettigoniinae —
מינים טורפים שזכני-צמחים, עפ"ר ירוקים; נפוצים באירופה,
באפריקה הצפונית, באיים הקנריים ובאסיה המרכזית והמער-

תבים, שמהם מפיקים כמויות גדולות של עצים, היא אחד
ממרכזי התעשייה והתחבורה החשובים ביותר במזרח הרחוק.
קיימת בה תעשייה כבדה ענפה, המייצרת מכונות חקלאיות,
ציוד תעשייתי, כלי-רכב, קטרים וקרונות-רכבת; במספנותיה
נבנות ספינות-נהר. כמרכז קיימת בעיר תעשיית טכסטיל,
מוצרי-עור, נייר, מוצרי-עץ שונים (המנסרות הגדולות ביותר
בסין), מכשירים עדינים, מוזנות (טחנות-קמח, בתי-חרושת
לסוכר, למשקאות פוהליים), טבק וסמירפואה. לח' נמל-נהר
גדול, ההומה מתנועת-ספינות רבה כ-7 חדשים בשנה (בחורף
נהר קפוא). דרך העיר עוברת מסילת-הברזל הטרנאנס-
סיבירית (הקר אירקוטסק—ולאדיווסטוק), והיא מחוברת
במסילות-ברזל ובכבישים חדישים עם צפונה ודרומה של
מאנצ'וריה ועם נמלים על חוף הים הצהוב וצפון-מזרח
קוראה, ח' משמשת גם מרכז תרבותי חשוב; מצויים בה
אוניברסיטה גדולה, בתי-ספר גבוהים ומכוני-מתקר שונים.
היסטוריה. עד סוף המאה ה-19 לא היתה ח' אלא
עירת-שוק קטנה. התפתחותה הגדולה והמהירה התחילה
ב-1898/9, משנחנה מסה"ב בינה ובין פורט-ארתור ומשחבורה
אח"כ למערכת מסה"ב של רוסיה. עד 1905 היתה העיר
כפופה, למעשה, למרות רוסית, ובה התיישבו המוני רוסים —
פקידים, סוחרים, טכנאים, שהטביעו בה את חותמם; חלק
גדול של העיר בנוי בסיגנון אירופי-רוסי. לאחר 1905 נדחק
השלטון הרוסי מאנצ'וריה, וח' הוחזרה לשלטון הסיני, אולם
ההשפעה התרבותית והכלכלית הרוסית הוסיפה להתקיים
בה, ואף גברה לאחר מלחמת-העולם I ומהפכת-אוקטובר,
כשהגיעו אליה המוני פליטים מרוסיה. בשנות ה-20 היתה
אוכלוסייתה כ-1/2 מיליון, מהם כשליש רוסים. ב-1932 עד
1945 נכללה ח' במדינת-החופה היאפאנית מאנצ'וקואו, עם
סיום מלחמת-העולם II נמצאה העיר תחת שלטון הכוחות
הקומוניסטיים הסיניים, ורוב הרוסים יצאה. המשטר הקומו-
ניסטי ברפובליקה העממית הסינית שינה את פני העיר ע"י
עידוד הגירה סינית אליה והקמת מפעלי-תעשייה בה ובס-
ביבתה; אוכלוסייתה הוכפלה תוך 12 שנים.

ראשיתה של הקהילה היהודית בח' היא בימי
בניית מסילת-הברזל הסינית-המזרחית ב-1898/9, כשהיהודים
רוסים היו משמשים קבלנים וחנוונים לאורך המסילה. ב-1903
נמנו בקהילה כ-500 נפש. לאחר מלחמת רוסיה-יאפאן הת-
יישבו בח' הרבה חיילים משוחררים יהודים, ולאחר-מכן —
פליטי פרעות 1905/7. ב-1908 נמנו בעיר 8,000 יהודים,
וב-1909 נבנה בה ביכ"נ ראשי. העיר שימשה מקלט לפליטים
יהודים במלחמת-העולם I ומלחמת-האזרחים ברוסיה ובס-
ביר ותחנת-מעבר למהגרים שיצאו לאמריקה ולא"י. ב-1921
נמנו בקהילה 12,000 נפש, ובתחילת שנות ה-30 היו בעיר
כ-20,000 יהודים. הקהילה היתה מאורגנת יפה; ההסתדרות
הציונית מילאה תפקיד מרכזי בחייה והיתה קשורה — עד
1921 — עם ההסתדרות הציונית ברוסיה ובסיביר, עם איסור
העבודה הציונית בבריה"מ שימשה ח' אי של ציונות נוסח
רוסיה במזרח הרחוק; בעיר הופיע עיתון ציוני בשפה הר-
סית, וכן פעלו בה אירגוני-הנוער מכבי ובית"ר. הקהילה
התחילה להתדלדל לאחר הכיבוש היאפאני של מאנצ'וריה,
ועם כניסתה של יאפאן למלחמת-העולם II הורע מצבם של
היהודים ביותר; עם מפת יאפאן והשתלטות המשטר הקר-
מוניסטי הסיני נשללו מקורות-הפרנסה ממרבית היהודים
במקום. ב-1949 הותרה יציאה של היהודים מח'; רובם יצאו

רביית (2) Decticinae — חיים סמוך לקרקע ומטילים את ביציהם בין עשבים או בתוך עצים רקובים; גונם אפור; מהם טורפים ומהם אוכלי-זרעים; נפוצים באיזורי אקלים ממוזג. (3) Saginae — צורת גופם מארכת, לפעמים עדינה; גם הם חיים על פני הקרקע וניזונים מחרקים; נפוצים באיזור הים התיכון, באפריקה הדרומית ובאוסטרליה. לקבד

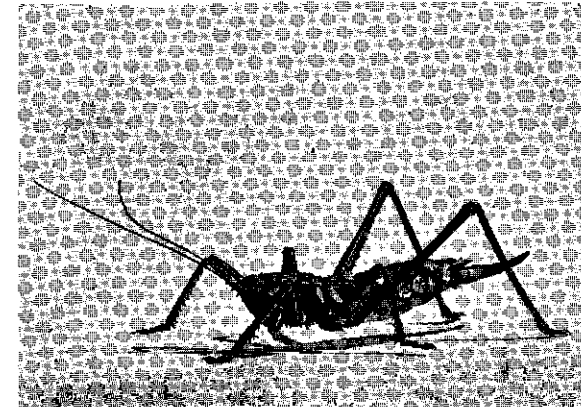

ציור 3. סגה (Saga sp.) הנורל הטבעי: 18 ס"מ

צה זו שייכים בני הסוג Saga, שהם מגדולי החרקים (אָרפם — בלי המחושים — מגיע ל 11 ס"מ).

על ח"ב א"י — ע"ע, עמ' 210.

F. S. Bodenheimer, *Animal Life in Palestine*, 316-318, 1935; L. Chopard, *La Biologie des Orthoptères*, 1938; P. P. Grassé, *Traité de Zoologie*, IX, 661-662, 1949; A. D. Imms, *A General Textbook of Entomology*, 327-328, 1957.

א. שו.

תַּרְדֵּל, כינוי למינים שונים של צמחים ממשפחת המצלי-בים (ע"ע) — שמזרעיהם מפיקים את שמני-הח' ואת תבליני הח' — וכן לזרעים ולתבלינים עצמם. זרעי הח' ידועים כבר מימיקדם כמקורות לתמרית-עם ולתמר-מרפא.

(1) הסוג ח' (Sinapis) כולל כ-10 מינים, הנפוצים בארצות הים-התיכון ובאירופה. ח' השדה (S. arvensis) נפוץ בשדות-תבואה ובציד-דרכים ובולט לעין בפרחיו הצהובים בצמחיית האביב. הוא צמח-דבש חשוב, ויחד עם זה עשב רע ממאיר, הגורם נזק רב לחקלאות, ביחוד לגידולי-תרבות חרפיים. בארצות מועטות מגדלים אותו כצמח-שמן.

(2) את הח' כתבלין ואת שמני-הח' (ר' להלן) מפיקים בעיקר מזרעיהם של מיני כרוב (ע"ע). הקרובים מאד מבחינה בוטאנית ל(1), ויש אף שמאחדים אותם לסוג אחד. היום מגדלים אותם בעיקר באמריקה הצפונית, באירופה ובמזרח הרחוק. (א) הח' השחור (Brassica nigra) — זרעיו שחורים-חומים מבחוצ ומכילים בפנים, והם מכילים את הגליקוזיד סיניגרין; (ב) הח' הלבן (B. hirta) — זרעיו צהובים בחוץ ולבנים בפנים ומכילים את הגליקוזיד סינלפין; (ג) ח' הסמר (B. juncea) מוצאו, כנראה, מאפריקה, אולם הוא הגיע לאסיה המזרחית (סין) בזמנים קדומים ביותר, ושם זכה לגידול אינטנסיבי, כשעליו משמשים לירק ושמניו — לסיכה.

את תבלין ח' מכינים בדרך-כלל מתערובת של (א) ו(ב) וכמות קטנה של (ג). ע"י טחינת הזרעים בתוספת עמילן או קמח, וכן חומץ, יין וכד'.

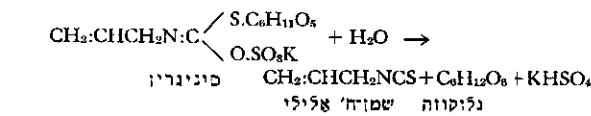

שיחרורו של A הוא גורם חריפות הח'; הסיניגרין והמירוזין נמצאים בורע ברקמות נפרדות, ולפיכך אין הפירוק יוצא לפועל אלא לאחר כתישת הזרע ומיצויו במים. A מצוי גם בחזרת, ושמני-ח' אחרים מצויים בצמחים אחרים, למשל — בקרדמון, בגרגיר ובזנים שונים של כרוב-השדה. סינלפין שמן הח' הלבן הוא גלוקוזיד של שמן-הח' הקהירוזכסי-בנזילי (HOC₆H₄CH₂NCS).

שמני-ח' הם נוזלים שמנוניים חסרי-צבע; כולם בעלי ריח וטעם חריפים ופעילות מְגַרָה חזקה על העור ועל הקרומים הריריים. הם מדמיעים את העיניים; מנות קטנות הנקלטות דרך הפה מעוררות את פעילותן של בלוטות-הרוק ומגבירות את הפריסטאליטיקה, ומכאן שימושו של הח' כתב-לין למוזנות, ובמנות גדולות — בתוספת מים חמים — כסם משלשל. אולם עיקר שימושו של הח' ברפואה הוא בצורת רטיית-ח', שמחוללת יתר-דם, אדממת ושלבוק בעור, ופעולתה ניכרת כתגובה רפלקטורית גם באיברים הפנימיים; פעולה ממושכת על העור עשויה לגרום בעור דלקת ונמק, כעין כווייה קשה.

הח' נזכר הרבה במשנה ובתלמוד, כתבלין עיקרי למאכל אדם וכצמח-מאכל לבע"ח וכגידול נפוץ בחקלאות האיית; בצידו של ח' סתם נזכר גם ח' מצרי (משנ' כלא' א' / ב'). לשם הכשרתו למאכל-אדם היו שוחקים את הח', ואח"כ מסננים אותו וממתקים אותו ע"י תוספת דבש או ע"י נתינה על-גבי גחלת. ידוע היה, בין השאר, שהדבורים נוטות להזוון ממנו, אולם סברו שהוא פוגע בייצור הדבש (ב"ב י"ח, ע"א). מבחינת תכונותיו הרפואיות של הח' נאמר, ש"הרגיל בח' אחת לשלושים יום מונע חלאים מתוך ביתו, אבל כל יום לא, משום דקשה לחולשא דלבא" (ברכ' מ' ע"א). מ. ז. — ל.

תַּרְדֵּל, גזי, די-(β-כלוראטיל)-סולפיד, (Cl·CH₂·CH₂)₂S, נוזל שמנוני חסר צבע, שריח חלש של שום נודף ממנו; רותח ב 216°. ג"ח מופק ע"י פעולת גפרית כלורית על אטילן:

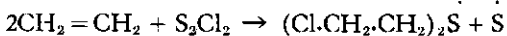

בפעולת מים גה"ח מתפרק לאטו בטמפרטורה רגילה; מהיר יותר הפירוק ע"י אלקאלי, ומהיר מאד זה שע"י סיד כלורי (אבקת-הלבנה).

גה"ח הוא רעל חזק הפועל על העור, על הקרומים הריריים ועל הריאות. בעור הוא מחולל דלקות מכאיבות ומעלה אבעבועות. במלחמת-העולם I שימש הנוזל כ"גאז-קרוב" (בשם איפריס [צרפ'] או "צלב צהוב" [גרמ']), ע"י התזתו כאיורוסול (ע"ע).

הגרות — שימשו בעבר כמשקלות לשקילת אבנים יקרות וזהב (ומכאן אף שם המטבע גרה).
 העץ מגיע כתנאי גידול טובים לגובה של 10–12 מ' ולקוטר העולה על 1 מ'. הוא מאריך ימים (עד 200 שנה); הצמח הבלתי-מורכב מתחיל להניב בשנה השישית, ומקדים



סכך ענפי עץ-חרוב: עלים ותרמילים

להניב כשהוא מורכב ומושקה. השורש חזק ומעמיק ומאפשר את גידול העץ בין סלעים ובאיזורים חרבים. עלי הח' מנוצים, עשויים זוגות אחדים של עלעלים רחבים וגלדניים, עפרר נגדיים, בעלי גון ירוק-כהה; העורק אדום. העלים מתקיימים כשנה, והעץ מכוסה עלים תמיד. הפרחים חד-מיניים, ולעתים דו-מיניים, ערוכים באשכולות קצרים; רוב העצים בא"י הם חד-מיניים. בעצים זכריים הפרח הוא בעל 5–6 אבקנים מפותחים על פני דיסקוס; פרחי הנקבה חסרי כותרת. התאבקה נעשית בעיקר ע"י הרוח.

הפרי — תרמיל מארך (ארכו 10–20 ס"מ, רחבו 3–4 ס"מ), ישר או קמור, פחוס (בצורת חרב, ומכאן — כנראה — שמו), בשרי, גלדני, בעל תאים ומחיצות לרוחב, המכילות את הגרות (5–20 לפרי). הוא מופיע בסתיו כשהוא ירוק ונעשה חום בשעת הבשלתו בקיץ. הגרות מהוות 15–25% ממשקל הפרי בוני-הכר ו 7–8% בזנים תרבותיים. הציפה של הזנים התרבותיים היא דבשית; זו של זני-הבר — סיבית-יבשה ובלתי-מתוקה. ההרכב הכימי של פרי הח' התרבותי הוא: חלבון 5.4–8.2%, שומן 1.0–1.3%, חומר מיצוי חסר-חנקן (סוכר, עמילן) 69.3–77.1%, אפר 1.9–2.7%, תאית 6.1–6.8%, מים 8.5–12.1%. הזנים השור-נים נבדלים זה מזה בגודל הפרי, בצורתו ובתכולת הסוכר שלו.

שימוש העיקרי של הח' היום הוא כמוזן לבהמה (½ ק"ג לפרה חולבת ליום) וכתוספת מזון לעופות. מכינים מהם גם קמח למאכל-אדם (ביחוד לילדים), וכן משתמשים בח' בתעשיית דברי-מאכל (מיזנית, גלידות וכד'). בעיבוד עורות, בתעשיית נייר, בהכנת אריגים, דבק וכד'.

גידול הח' מותנה בתנאים אקלימיים של חורף מתון וקיץ חם ויבש ושל 2000 לילות טל בשנה. הח' מצליח בעיקר במורדות ובגבעות בקירבת חוף-הים; ממליצים לנטוע אותו

גה"ח חודר גם דרך העור ומחולל שינויים במנגנון התר-חלקות התאים. שהם מתבטאים בגידולים שאתיים (ע"ע סרטן), וכשהם חלים בגונאדות — בשינויים תורשתיים. החיפושים אחרי חמרים מעכבי גידולים סרטניים הביאו לסינתזה של החרדלים החנקניים, שהם בסיסים מן הטיפוס הכללי $(Cl.CH_2.CH_2)_2N.R$ — מעין ג"ח שבו הוחלפה הגפרית בקבוצה אלקיל-אימינית (ע"ע אמינים). הללו אינם מזיקים לעור, אולם פועלים כחמרים קארצינו-גניים — מזה, וכמעכבי גידולים שאתיים מסויימים — מזה; אולם עדיין לא נמצא להם שימוש קליני יעיל. פעולתם הישירה על הכרומוסומים בגונאדות עושה אותם לגורמי מוטאציות תורשיות (ע"ע גנטיקה, עמ' 77/8).

פעולתם הפארמאקולוגית של ג"ח ושל החרדלים החנ-קניים קשורה קשר סגולי ביותר למבנה הכימי — למעמד-β של הכלור ביחס לגפרית או לחנקן.

י. ל.

חרוב (Ceratonia siliqua), עץ או שיח ירוק-עד, דו-ביתי, ממשפחת הקסאלפניים (ע"ע), הנפוץ בכל ארצות הים-התיכון. זניו מרובים — מהם הרובי-בר קטנים ודלים, ומהם ח' תרבותיים, שהם גדולים יותר ועשירים בסוכרים. ח' הבר הוא עץ נפוץ בצמחיית החורש בא"י; חברת הח' ואלת-המסטיק אפיינית ביחוד לגבעות ולמורדות ההרים המקבילים לרצועת חוף-הים ולחולות שלאורך החוף, והיא מצויה פחות בפנים הארץ ובהרים (ע"ע א"י עמ' 182, וכן תמ': עמ' 187/8, ומפה: עמ' 189–190).

הח' הוא צמח-תרבות חשוב מימי-קדם: על פריו המתוק התקיימו הרועים בחורש, ובו השתמשו עניי העם; את הח' האכילו לצאן ולבקר; ממנו הכינו דבש ושכר; מעצתו הכינו רהיטים ופסלים, וגם השתמשו בה להסקה. גרעיני הח' —



עץ-חרוב בורד

הח' וב-1963 היו בה כ-750,000 עצים, מהם כ-200,000 בלתי-מורכבים בחורש הטבעי והשאר מורכבים, על שטח של 22,000 דונם, במטעים. תנובת הח' באותה שנה היתה כ-4,500 טון; היבול לדונם במטעי-יבול הוא כ-3/4 טון. במטעים בהשי-קאה — כ-1 1/4 טון.

- א. גור - י. טיכו - י. גרמי, הח', 1958; ש. בורנשטיין - ב. ליפשיץ, האכלת ה' לאפרוחים (השדה, ל"ט), תשי"ט; י. טיכו, הח' (המדריך החקלאי, 446.6 ד), 1961; א. גור, הח' (גידול פירות), חשב"ב; L. H. Bailey, *The Standard Cyclopedia of Horticulture*, I, 717/8, 1961; *Etude du marché de la Caroube dans le monde* (SOGEP), 1962.
- א. גו.

הח' במקורות הישראליים. הח' אינו נזכר במקרא, אולם על תפוצתו הרבה בא"י מעידים מקורות המשנה והתלמוד, שבהם הוא נזכר הרבה מאד, ובהם מודגשת, בין השאר, עתיקותו (ר', למשל, פס"ד ד'; תוס' ע"ו, ו' ח'); ומקומות היו בא"י שנקראו חרובא ומגדל-ח'. לרגל חשיבותו הכלכלית משמש הח' נושא לדיונים הלכתיים — בקשר למעשר, שביעה, ערלה ודיני-מונות כלליים (משנ' ויר' שבי' ד'; מעש' א' ג'; ערלה א' ב'; ועוד). הח' נחשב לעץ יפה (יר' סוכה, ג' ה'), והיו עצי-ח' שהפליאו במדיהם



חרובים בקישוטי ביה"ב"נ בקפיעיו (המאה ה-8-4) (מאוסף המח' לארכאולוגיה, האוניברסיטה העברית)

(שם פאה, ז' ד'). הבחינו בונים שונים של הח' (יר' מעש' א', א'); את ח'יהבר היו משביחים ע"י הרכבת ח'תרבות עליו (ח' מורכב [ב"ב ע"ב, ע"ב]). פריהח' המלא דבש (יר' סוכה ז' ד') שימש, בעיקר, כמאכל לבע"ח (יר' מעש' ג', א'), ובצריכתו למאכל-אדם ראו סימן לעניות ועת-צרה (ר', למשל, ויק"ר ל"ה, ה'), ו"קביח" משמש, בדרך-כלל, סמל למנה דחוקה (ברכ' י"ז, ע"ב). שימוש חשוב בח' היה ע"י כבישתו ביינן (שבי' ז' ז'). — בשם ח' נקרא גם זן של פול, שתרמיליו דומים לפרי עץ-ח' (משנ' כלא' א', ב').

M. Duschak, *Zur Botanik d. Talmud*, 91, 1870; I. Löw, *Die Flora d. Juden*, II, 393-407, 1924.

מ. ג.

חרובים, אבנים-טובות, או אבני-חן, או פנינים, או כל עצמים קטנים המשמשים לקישוט, שהם נקובים ועשויים להיות מושחלים על חוט או תפורים על גבי אריגים. מחרוזות של ח' משמשות כעניקים לצוואר או מחוברות למפיות, לחרי-טים וכד', וכן תולים מסכים מחרוזות כאלו נפתחים במקום דלתות. — השימוש בח' לצרכי קישוט קדום מאד. בתקופה

רק עד לגובה של 700 מ'. דרישותיו למשקעים דומות לאלו של הזית (ע"ע). באיזורים שבהם כמות הגשמים מגיעה לממוצע של 550 מ"מ, היבולים טובים גם כבעל; באיזורים שחונים אין יבולים סדירים וגבוהים, והפרי קטן, מצומק ודל. הח' אינו נפגע ע"י אחוז גבוה של גיר בקרקע ולא ע"י מלי-חותה ומתפתח גם באדמות שטחיות ואבניות. אולם הוא רגיש ביותר לקרקע שאינה מחלחלת. שיטת הריבוי העיקרית היא זריעת גרות במטע, ביער או במשתלות; יש מרפים גם ע"י יחורים או ע"י השרשה עילית. בא"י זורעים עפ"ר באביב (לפעמים בסתיו), ולאחר כ-5 שבועות, עם הופעת הזוג השני של עלעלי-הנבט, מקצצים את השרשים ומעבירים את השתי-לים הבלתי-מורכבים למטע ומרכיבים במטע. לאחר שנה, באביב, מעבירים את העצים המורכבים למטע ונוטעים אותם במירווחים של 10 מ' בין עץ לעץ; לצורך ההפריה יש לנטוע ביניהם כ-4% עצי-זכר. האסיף מתחיל בא"י במחצית אוגוסט, כשהפרי הוא חום. את הפירות נוקפים בנקיפה קלה במוט, והם נופלים על יריעות שנפרשו מתחת לעצים. עשר שנים לאחר ההרכבה, היבול הוא כ-80 ק"ג פרי לעץ, בפוריות מלאה — 120-150 ק"ג.

מוזיקי הח' העיקריים בא"י הם: עשי-ח' (Myelois cera- toniae); יתושי-ח' (Schizomyia gennadii); האפטה הגדול-לה (Apaté monachus); כנימות-מגן, הצרעה, נברנים ומכר-סמים (עכברים וחולדות). — מחלות שונות עשויות לפגוע בח': מחלת הקמחון (Oidium ceratoniae); מחלת הצ'רקו-ספוריה (Cercospora ceratoniae); מחלת הריזוקטוניה (Rhi-zoconia); רקבון ספוגי של העצה (Ganoderma applanatum).

החרוב בעולם

הארץ	מספר העצים (השטח בדונמים)	היבול הממוצע ל-10 השנים האחרונות (בטונות)	היצוא הממוצע (בטונות)
ספרד	10,000,000 (160,000 ד')	340,000 [יבול מאכסימאלי 1951, 450,000]	30,000-3,000
איטליה	6,000,000 (700,000 ד')	100,000 [יבול מאכסימאלי 1961, 105,000]	אין יצוא
קפריסין	2,400,000 (250,000 ד')	60,000 [יבול מאכסימאלי 1959, 80,000]	60,000-40,000
פורטוגאל	1,400,000	36,000 [יבול מאכסימאלי 1960, 47,000]	5,000-2,000
יוון	3,500,000	32,000 [יבול מאכסימאלי 1957, 40,000]	22,000
אלג'יריה	350,000	30,000 [יבול מאכסימאלי 1953, 32,000]	14,000
מארוקו	?	20,000	10,000
תוניסיה	36,000 (ד')	2,000	1,000

בארץ-ישראל היו ב-1948 כ-250,000 עצי-ח', ורק חלק קטן מהם היו מורכבים. במדינת ישראל התפשט גידול

העתיקה אף יוחסו להם כוחות מאגיים. והם שימשו — ומר-
סיפים לשמש — כקמיעות.

החמרים שמהם נעשו הח" מגוונים ביותר ומשקפים את
התקדמות הטכניקה בתקופות השונות. כבר בתקופת-האבן
התיכונה השתמשו בצדפים או בחיקויים לצדפים, וכן גם

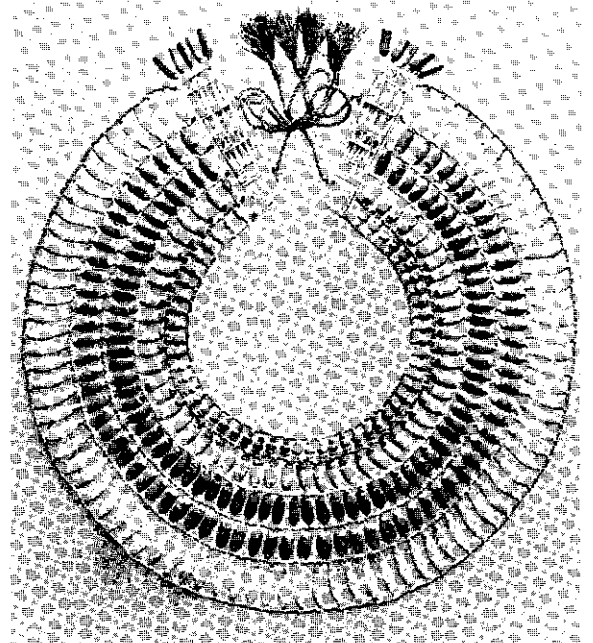

עגם של חרוזי-פאיאנס ססגוניים, מצרים, סוף ימי השושלת ה-18.
טור פנימי: ח" בצורת דגניות ססגונות; 3 הטורים האמצעיים:
ח" בצורת תמרים; טור חיצוני: תלילים דמויי שושניסים
(המוזיאון הסטרופוליטאני לאמנות, ניו יורק)

תלילים ומפסיקים. הראשונים נחלקים לפי צורתיהם למעור-
גלים ובעלי מיגבלות למיניהן. צורת הח" יכולה להיות
ישרה, קמורה או קעורה. לפי היחס בין רוחב הח' וקטר
מבדילים בין ח" לוחיים, קצרים, בינוניים וארוכים. המפ-
סיקים הם עפ"ר מרובעים או מוארכים; תפקידם להפריד
בין הח" ולהאריך את הענקים. התלילים, המשמשים במרכז
הענק או בין הח", מגוונים ביותר בצורתיהם: בעלי צורות
של גופים גאומטריים (כדור, פירמידה וכיו"ב), חיקויים
של פירות (אשכולות, תמרים, רימונים, דלעות), פרחים
(ורדים, מרגניות), צמחים (פרג, כף-תמר, יברוח), בע"ח
(אריות, קופים, פילים, חזירים [מצרים], דופים [מענבר,
איטליה הקדם-רומית]), דמויות ציפורים (נץ, יונה [מצרים]),
ברווז [סוריה, התקופה הרומית]); במצרים הירבו לעשות
תלילים בצורת תנינים, צפרדעים, נחשים, דגים, צבים (מאבן,
התקופה הקדם-שושלתית), ארבה, זבוב — כל אלה סמלי
אלים וחיות מקודשות. דמויות האלים עצמם, דמויות של אדם
או של חלקי-גוף-אדם (פנים, ידיים, רגליים), שימשו אף כקמיי-
עות; וביחוד רבים התלילים בצורת עין (סגולה ל"עין-הרע").
מסוף יה"ב ואילך התרכזה תעשיית הח" בעיקר של
חרוזי-זכוכית, במוראנו ליד ונציה (ע"ע) ובהרי בוהמיה.
לשם עשייתם משכים חוסי זכוכית חלקה או מגוונת לצי-
נורות דקים, וחוחכים אותם במספריים; את החתכים מעגלים
בצינורות ממולאים חול, תוך סיבוב מתמיד. צורות מסובכות
יותר נעשות ע"י צירוף חוסי-זכוכית בהרכבים שונים. ח"
שימשו חומרי-יצוא חשוב מאד מאירופה אל שבטי-ילידים
פרימיטיביים, ביחוד באפריקה. לח" שייכות למעשה גם
הפנינים המלאכותיות, העשויות כדורי זכוכית דקיקה, מצר-
פים צדפת פנימית וממולאים שעווה; אפשר למלא ח"
מסוג זה בצבעים. ח" שחורים מכינים גם ע"י כיר בדרוסים.

H. C. Beck, *Classification and Nomenclature of Beads
and Pendants*, 1928.

מ. א. י.

מחרוזת-תפילה מקובלת בדתות שונות כאמצעי-
עזר לזכרון באמירת תפילות ארוכות. בכנסייה הקתולית
לית היא משמשת לספירת Ave Maria 150 וPater 151
Noster, המלווים בתפילה הנקראת רוזאריום (ע"ע ורד,
עמ' 497) את ההירהורים על הפדות. באיסלאם מורכבת
המחרוזת מ-99 ח", שאותם פורטים תוך הזכרת 99 תארי האל.
בדת ההינדואית משמשת המחרוזת כאמצעי להבאת
האדם למצב של התבוננות, ומספר חרוזיה שונה בכל כת.
בבודהיזם מספר הח" שבמחרוזת הוא 108, כמספר
הנסיות הרעות שעליהן מתגבר המתפלל ע"י פירוט הח"
בשעת התפילה.

M. Monier-Williams, *Religious Thought and Life in
India*, 1883; M. M. Gorce, *Rosaire* (Dictionn. de Théol.
Cathol., 13), 1937; E. W. Lane, *An Account of the
Manners and Customs of the Modern Egyptians*, 1954.

תְרוּט (conus), בגאומטריה — במשמעו המצומצם המקורי:
גוף מרחבי, שנוצר ע"י סיבובו של משולש ישר-
זווית על אחד מניצביו (הגובה או הציר, h) כעל ציר,
כשהניצב השני (r) מתאר את הבסיס העיגולי של הח',
שמרכזו הוא M, והיתר (s) — את מישטחו העקום
(המעטפת); P הוא קדקודה-משולש וקדקודה-ח' כאחד
(ציר 1).

אח"כ במצרים בימי השושלת ה-12. ח" מאבני-חן זולות-
יחסית כגון סטֵאטיט, לאפיס-לאזולי ונפריט (יאדה) מן
התקופה הנאוליתית נמצאו במצרים, ח" מענבר — בצפון-
אירופה ובאיטליה (בוז האחרונה — מן המאה ה-8 לפסה"נ).
במצרים הקדם-שושלתית, וכן באור השומרית ובמיקני, נעשו
רוב הח" מפאיאנס, באור (לפני 3500 לפסה"נ) גם מאבנים
פשוטות. ח" מאבנים יקרות יותר, כגון בדולח ואכאט, מתחר-
לים להופיע באור כבר באלף ה-3 לפסה"נ ובמצרים בימי
הממלכה התיכונה; כמורכב שימשה לח" הזכוכית (במצרים
בימי השושלת ה-19, ברודוס במאה ה-14 לפסה"נ). ח" מטי-
פוס מצרי מחפירות בא"י — ע"ע גור: לוח צבעוני. — עם
התפתחות תעשיית הזכוכית התחיל חומר זה דוחק את השימוש
בפאיאנס, ומאו עשויים רוב הח" מזכוכית. הברונזה שימשה
לח" עשויים חוטים מסולסלים באיטליה במאה ה-9 לפסה"נ.
הזהב בח" מופיע כבר בקברים באור (עפ"ר כציפוי של עלי-
זהב על בסיס של חומר); בקפריסין שימשו חוסי-זהב לעשיית
ח" לוליניים במאה ה-6 לפסה"נ; ביוון ואצל האטרופסקים
היו חרוזי-זהב עשויים בשיטת הגראנולציה (ע"ע זהב,
עמ' 614); לוחות-זהב שימשו כתלילים בענקים באיטליה
מהמאה ה-9 לפסה"נ. חרוזי-כסף מצויים במצרים במאה ה-5
לפסה"נ; גם הם עשויים בשיטת הגרגירים; אולם השיטה
הרגילה — הנהוגה עד היום — היא השימוש בחוסי-כסף
(פיליגרי). במקרים נדירים שימש לעשיית ח" גם החרס
הצרוף (ביוון).
הצורות. בענקים מבדילים בין ח" (במובן המצומצם).

חתך-ח'. צורתו של חתך-הח' נקבעת ע"י היחס שבין זווית-הנטיה של המישור החותך כלפי בסיסה-הח' (β) ובין זווית-הנטיה של היוצרים כלפיו (α): (1) אם $\alpha > \beta$, המישור חותך את כל היוצרים, והוא עקום סגור — אליפסה (ע"ע) (ציור 5); במקרה המיוחד של מישור מקביל לבסיס ($\beta = 0^\circ$) העקום נעשה למעגל. (2) אם $\alpha = \beta$, החתך הוא פרבולה (ע"ע) (ציור 6). (3) אם $\alpha < \beta$, המישור חותך את שתי המעטפות של הח' הכפול, והחתך הוא היפרבולה (ע"ע) (ציור 7); במקרה המיוחד של מישור ניצב לבסיס ($\beta = 90^\circ$) ועובר את הקדקוד — החתך הוא זוגישרים.

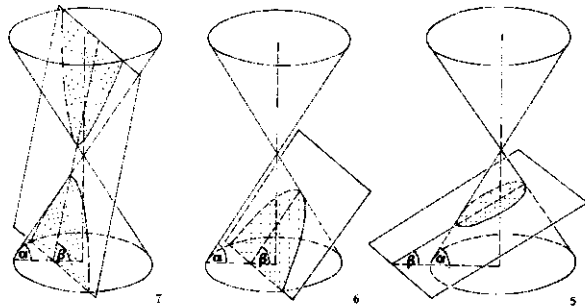

וע"ע גאומטריה פרויקטיבית ואפינית, עמ' 124/5. בחישובי הח' התחיל, לפי המסורת, דמוקריטוס (ע"ע). התאוריה המתמטית של הח' פותחה בידי אוד' פסוס (ע"ע) והושלמה בידי ארכימדס (ע"ע). בחתכי-הח' עסק לראשונה, כנראה — מניכמוס (ע"ע); התאוריה שלהם פותחה בצורה מושלמת בידי אפולוניוס מפרגה (ע"ע), ולאחר 1800 שנה היתה תורתו של זה לעיניים לקפלאר (ע"ע) בחישוב מסלולי כוכבי-הלכת, ואח"כ לניוטון (ע"ע) בתיאור הכללי של התנועה בשדה גראוויטציה.

מ.

חרוסקים (Cherusci). שבט טוטוני קדום, שהתגורר בין הוור לבין האלבה. בימי אוגוסטוס, כשחדר הצבא הרומי, בפיקודם של דרוסוס (ע"ע) ושל טיבריוס (ע"ע), למרכז גרמניה, הוכנעו הח', נאלצו להפוך ל"בעלי-ברית" לרומא (4 לסה"נ), ונכבדיהם, בכללם ארמיניוס (ע"ע), קיבלו אזרחות רומית. שנים אחדות לאחר-מכן עמדו הח' בראש המרד שפרץ בגרמניה, ובקרב ביער הטויטבורגי (9 לסה"נ) הנחיל ארמיניוס מפלה ניצחת לרומאים בפיקודו של נרוס (ע"ע). הח' הצליחו לשמור על עצמאותם למרות מסע-הנקם שערך גרמניקוס (ע"ע) נגדם, אך כוחם תש עקב מריבות פנימיות, ומימי קלודיוס קיסר ואילך המליכו הרוי מאים עליהם מלכים מידי-רומא, והשפעתם בקרב שבטי-גרמניה ירדה. שרידיהם השתתפו בפלישות לקיסרות במחצית השנייה של המאה ה-3, אך במאה ה-4 נעלמו.

J. K. Zeuss, *Die Deutschen u. d. Nachbarstämme*, 105 ff., 1837; M. Ihm, *Cherusci* (P-W, RE, III, 2, 2270-72), 1899; I. Schmidt, *Allgemeine Gesch. d. germ. Völker bis z. Mitte d. 6. Jahrh.*, 162-167, 1909; R. Much, *Die Germania d. Tacitus*, 1937; L. Schmidt, *Gesch. d. dt. Stämme*, 2, 1, 1938².

הגדרות ומושגים אלה התייחסו לח' כאל גוף מרחבי מוגבל. בגלל התכונות החשובות המיוחדות שיש למישטח מעטפת-הח' הוחל המונח ח' גם עליו בלבד; מצד שני חלה הרחבה והכללה של מושג זה ע"י שיחרורו מבנייתו כגוף-סיבוב של המשולש ישר-הזווית. כח' במשמעו הרחב מוגדר מישטח הנוצר ע"י הישרים ("היוצרים") העוברים דרך נקודה קבועה P (הקדקוד) וחותכים קו מרחבי סגור S

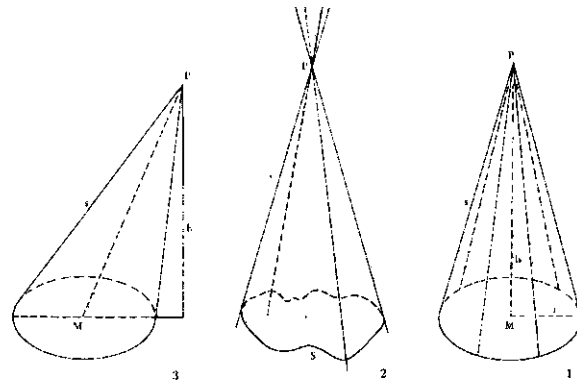

(„המדריך“). מישטח זה, וכן החלל שהוא עוטף, הם אינן סופיים; יתר-על-כן: מאחר שהיוצרים אינן-סופיים משני עברי הקדקוד, מופיע הח' כזוג של מישטחים סימטריים בעלי קדקוד משותף (ציור 2). ח' במובן של גוף מוגבל ובמשמעות כוללת נוצר כשישטח-ח' נחתך ע"י מישטח אחר; טיבו של הקו המדריך (הקף החתך) נקבע ע"י טיבו של מישטח זה ונטייתו כלפי מישטח-הח'. הח' הנוצר ע"י סיבוב המשולש ישר-הזווית אינו אלא מקרה מיוחד של הח' — ח' ישר מעגלי, שצירו ניצב לבסיסו, והוא המכונה עפ"ר ח' סתם; ייתכן גם ח' משופע (ציור 3), וכן ח' שהקו המדריך שלו אינו מעגל אלא כל עקום סגור. ניתן לראות — ואף להסביר — ח' מעגלי כגבול של פירמידה שמספר פאותיה גדל עד אינסוף.

השטח של מעטפת הח' הישר הוא מכפלת הקו המדריך במחצית היוצר: $F = \frac{1}{2} Ss$; במקרה של הח' המעגלי — $F = \pi r s$. נפח הח' הוא מכפלת שטח בסיסו בשליש הגובה, ז"א במקרה של הח' המעגלי — $V = \frac{1}{3} \pi r^2 h$. נמצא, שנפח הח' הוא שלישי מנפחו של גליל (ע"ע) בעל אותו בסיס ואותו גובה. שטח-הפנים של ח' (המעטפת + הבסיס) הוא $\pi r (r + s)$.

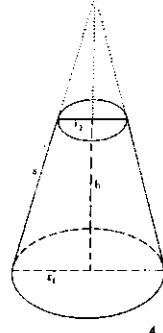

ח' קטום הוא חלק של ח', שמת-קבל כשח' נחתך ע"י שני מישורים מקבילים. שטחו של הח' הקטום הישר המעגלי, שמישוריו הגובלים ניצבים לצירו (ציור 4): $F = \pi s (r_1 + r_2)$. נפחו: $V = \frac{1}{3} \pi h (r_1^2 + r_1 r_2 + r_2^2)$ — הרדיוסים של העיגולים הגובלים).

חתך-ח' הוא קו-חתך של מעטפת ח' מעגלי עם מישור. בגאומטריה האנליטית (ע"ע) כל משוואה ריבועית מיוצגת ע"י

סוף הכרך השבעה-עשר

